

ပြည်ထောင်စုသမ္မတ မြန်မာနိုင်ငံတော် အစိုးရ
စိုက်ပျိုးရေး၊ မွေးမြူရေးနှင့် ဆည်မြောင်းဝန်ကြီးဌာန
ကျေးလက်ဒေသဖွံ့ဖြိုးတိုးတက်ရေး ဦးစီးဌာန
ပျော်ဘွယ်မြို့နယ်



လူထုဗဟိုပြုစီမံကိန်း
National Community Driven Development Project
(NCDDP)



ကျေးရွာဖွံ့ဖြိုးရေးအစီအစဉ်
Village Development Plan (VDP)
ပွဲကန်(မ)ကျေးရွာ၊စံပါယ်ကုန်းကျေးရွာအုပ်စု

၂၀၁၇ ခုနှစ်

ပျော်ဘွယ်မြို့



မာတိကာ

- ၁။ မြို့နယ်မြေပုံ
- ၂။ ကျေးရွာမြေပုံ(တည်နေရာ)
- ၃။ အုပ်စုတွင်ပါဝင်သောကျေးရွာများစာရင်း
- ၄။ ကျေးရွာအခြေခံအချက်အလက်များ (ကျေးရွာသမိုင်းကြောင်း)
- ၅။ လူထုပူးပေါင်းပါဝင်သော လူမှုဆန်းစစ်ခြင်းနှင့် အကဲဖြတ်ခြင်းလုပ်ငန်းစဉ်(PSA/PRA)အကျဉ်းချုပ်ဇယား
- ၆။ ကျေးရွာဖွံ့ဖြိုးရေးအစီအစဉ်အတွက်အသုံးပြုခဲ့သော PRA tools များနှင့်တစ်ခုချင်းစီအတွက် သုံးသပ် ချက်များ
- ၇။ ကော်မတီဝင်များရွေးချယ်ခြင်းနှင့်ကျေးရွာဖွံ့ဖြိုးရေးအစီအစဉ်ဆောင်ရွက်မှုမှတ်တမ်းခါတ်ပုံများ
- ၈။ ကျေးရွာအချက်အလက် (ပုံစံ-၁)
- ၉။ စီမံကိန်းစက်ဝန်းအချိန်ဇယား (ပုံစံ-၂)
- ၁၀။ ကျေးရွာဖွံ့ဖြိုးရေးဦးစားပေးအစီအစဉ် (ပုံစံ-၃)
- ၁၁။ ကျေးရွာအုပ်စုစီမံကိန်းလုပ်ငန်းခွဲရွေးချယ်ခြင်း (ပုံစံ-၄)
- ၁၂။ အစည်းအဝေးမှတ်တမ်းများ
- ၁၃။ ကဏ္ဍအလိုက်ဦးစားပေးဖွံ့ဖြိုးရေးလုပ်ငန်းစဉ်များ



၁။ ပျော်သွယ်မြို့နယ် မြေပုံ

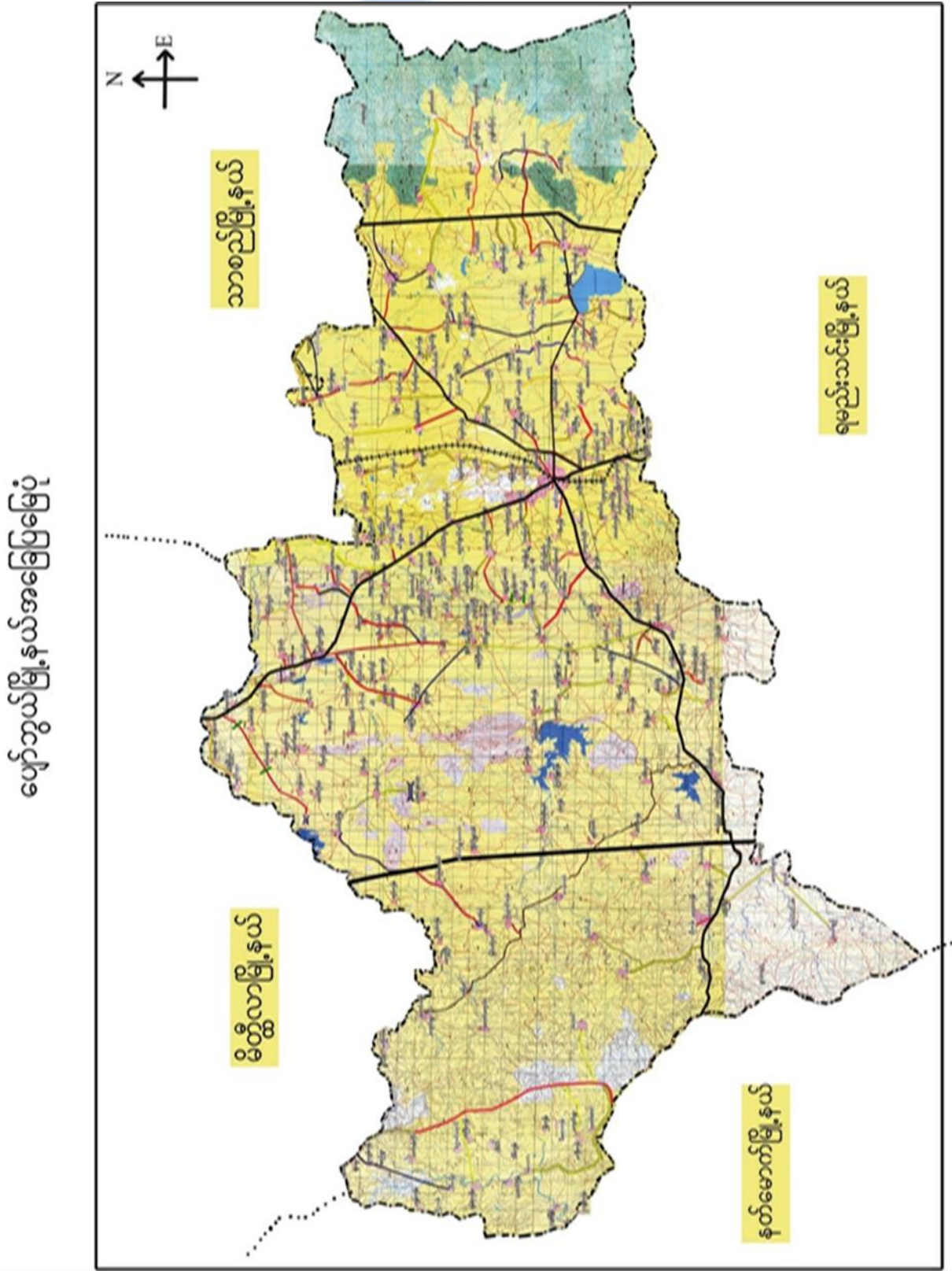



စံပါယ်ကုန်းကျေးရွာအုပ်စုမြေပုံ

စံပါယ်ကုန်း: အုပ်စု မြေပုံ

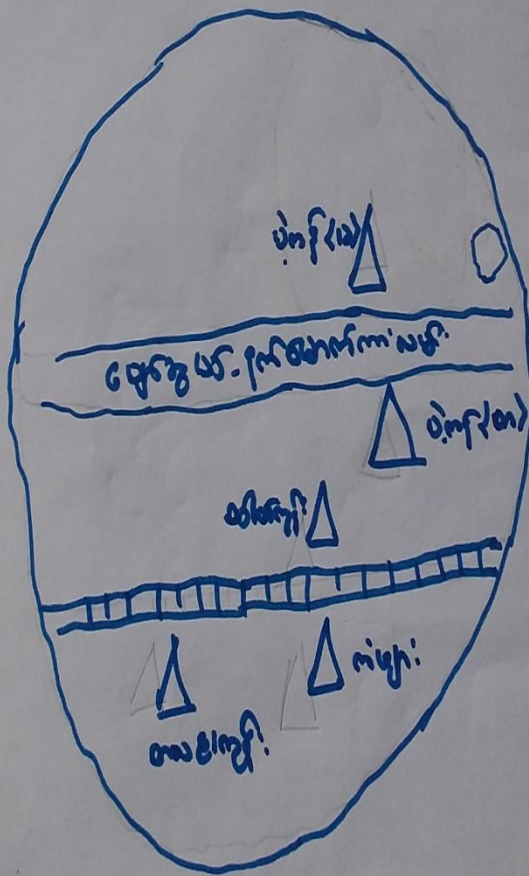
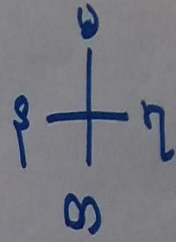

မြေပုံအညွှန်း:

- == - ကျေးရွာနယ်နိမိတ်
- - ကျေးရွာအုပ်စု
- ▨ - ကျေးရွာ
- △ - ကျေးရွာ



၃။ကျေးရွာအုပ်စုတွင်ပါဝင်သော ကျေးရွာများ

၁။ပဲကန် (တ) ၂။ပဲကန် (မ) ၃။တလင်းကုန်းရွာ ၄။စပါယ်ကုန်း (ကန်တွင်း)

၄။ ကျေးရွာ၏အခြေခံအချက်အလက်များ

ကျေးရွာသမိုင်းအကျဉ်း

ကျေးရွာ သမိုင်း အကျဉ်း

ပဲကန် (တ) ကျေးရွာသည် ရှေးဦးစွာ နယ်စပ်ဒေသ ဖြစ်ပြီး ဗမာနှင့် မြန်မာတို့ နေထိုင်ခဲ့ပြီး နေရာအားဖြင့် မြေညီမျှပြီး ရေအလွန်များပြားပါသည်။ ရှေးဦးစွာ မြန်မာတို့ နေထိုင်ခဲ့ပြီး နေရာအားဖြင့် မြေညီမျှပြီး ရေအလွန်များပြားပါသည်။ ရှေးဦးစွာ မြန်မာတို့ နေထိုင်ခဲ့ပြီး နေရာအားဖြင့် မြေညီမျှပြီး ရေအလွန်များပြားပါသည်။

ကျေးရွာ၏ အခြေခံအချက်အလက်များ

ပဲကန် ကျေးရွာသည် မြန်မာနိုင်ငံ၏ အရှေ့ပိုင်းဒေသတွင် တည်ရှိပါသည်။



- ထိခိုက်လွယ်သော အုပ်စုများ လူဦးရေ (သက်ကြီး၊ မြေယာမဲ့၊ မသန်စွမ်းအုပ်စုများ)

သက်ကြီး	မြေယာမဲ့	မသန်စွမ်း
ကျား (၁၃)၊မ (၁၂)	ကျား (၇)၊မ (၉)	ကျား (-)၊မ (၁)

- ကျေးရွာတွင်းရရှိနိုင်သော ဝန်ဆောင်မှုများ (ကျန်းမာရေးဆေးခန်း၊ စာသင်ကျောင်း)

ဆေးရုံ/ဆေးခန်း	စာသင်ကျောင်း	စာကြည့်တိုက်	မူကြိုကျောင်း	ဈေး
မရှိ	ရှိ	ရှိ	မရှိ	မရှိ

- ရွာသူရွာသားများ၏ အဓိကစီးပွားရေးလုပ်ငန်း (စိုက်ပျိုးမွေးမြူရေး၊ အခြားသီးနှံများ)

မွေးမြူရေး		စိုက်ပျိုးရေး		အခြား
နွားကြက်	ဆိတ်၊ဝက်	ဝါ၊စပါး	နှမ်း၊ခရမ်းချဉ်	-

- အဓိကရရှိနိုင်သော အရင်းအမြစ်များ

ကျောက်	သဲ	ကျောက်ဆွေး	ဂျင်းမြေ	အခြား
မရှိ	မရှိ	မရှိ	မရှိ	မရှိ

- ကျေးရွာနှင့်သက်ဆိုင်သော အခြားအရင်းအမြစ်များ

သောက်သုံးရေရရှိနိုင်မှု	မြေလွတ် မြေရိုင်း	ဆည်ရေသောက်ဧရိယာ	အခြား
မလုံလောက်	မရှိ	ရှိ	



၅။ လူထုပူးပေါင်းပါဝင်သော လူမှုဆန်စစ်ခြင်းနှင့် အကဲဖြတ်ခြင်းလုပ်ငန်းစဉ် (PSA / PRA) အကျဉ်းချုပ်ဇယား

စဉ်	ကရိယာများ (PRA Tools)	ရက် စွဲ	ဦးတည်အုပ်စုနှင့် ရည်ရွယ်ချက်များ	တက်ရောက်သူ			အဓိက ဆွေးနွေးချက်များ
				ကျား	မ	ပေါင်း	
၁	ကျေးရွာလူမှုရေး၊ အရင်းအမြစ်ပြမြေပုံ (Social Map/ Resource Map)	၂၇.၃.၂၀၁၇	ရပ်မိရပ်ဖ၊ ကော်မတီဝင်များ၊ ကျေးရွာလူထုများ မြေပုံအားအသုံးပြု၍ ၎င်းတို့၏ အဓိကပြဿနာများ၊ အရင်းအမြစ်များနှင့် အခြေခံအဆောက် အအုံများ၊	၁၀	၂၀	၃၀	ကျေးရွာလူထု၏ ထင်ရှားသောမြေနေရာ၊အခြေခံ အဆောက်အဦးများ၊တိုင်းရင်းသ ားနှင့် ဘာသာရေး အဖွဲ့အစည်းများ၊မသန်စွမ်းသူရှိ သည့်အိမ်ထောင်စုများ၊အမျိုးသ မီးဦးဆောင်သည့်အိမ်ထောင်စုမျ ား၊လူမှုရေးဆိုင်ရာအချက်အလ က်များ။ ပြဿနာများနှင့် ဖြစ်နိုင်ခြေရှိသောအဆောက်အအုံ သစ်များ
၂	ဥစ္စာနေကြွယ်ဝမှုအ ဆင့်သတ်မှတ်ခြင်း (Wealth Ranking)	၂၇.၃.၂၀၁၇	ကျေးရွာအတွင်း စီးပွားရေးအခြေအနေ နက္ခတ်ခြားသောအုပ် စုများကိုစိစစ်ရန် ချမ်းသာ၊ အလယ်အ လတ်၊နွမ်းပါး၊ အလွန်နွမ်းပါးအုပ်စု များ	၉	၅	၁၄	ကျေးရွာအတွင်းရှိ အိမ်ထောင်စုများအား လူမှုစီးပွားအခြေအနေအလိုက် အုပ်စုများသတ်မှတ်ပေးခြင်း
၃	ကျေးမရေးရာကဏ္ဍ # ၁ ပိုင်ဆိုင်မှုနှင့်ခွဲခြမ်းစိ တ်ဖြာမှု	၂၇.၃.၂၀၁၇	အမျိုးသားနှင့်အမျိုး သမီးများ(အရင်းအ မြစ်ပိုင်ဆိုင်အသုံးချ မှု)	၁၀	၁၆	၂၆	အမျိုးသားနှင့်အမျိုးသမီးများ(အ ရင်းအမြစ်ပိုင်ဆိုင်အသုံးချမှု၊ ထိန်းချုပ်မှုအားခွဲခြမ်းစိတ်ဖြာခြင်း)။
၄	ရာသီခွင်ပြပြက္ခဒိန် (Seasonal Calendar)	၂၇.၃.၂၀၁၇	ကော်မတီဝင်၊ အမျိုးသမီး၊ အမျိုးသားများ	၁၅	၁၂	၂၇	ကျေးရွာတွင် တစ်နှစ်ပတ်လုံးကွဲပြားခြားနားသော အချိန်အလိုက် ဖြစ်ပျက်ဆောင်ရွက်ခဲ့သည့်ရာသီ ဥတု၊ စိုက်ပျိုးသီးနှံများ၊ လယ်ယာလုပ်ငန်းများ၊ နေ့စားလုပ်ငန်းများ၊ မွေးမြူရေးလုပ်ငန်းများ၊ ဝမ်းစာဖူလုံမှု နှင့် ပွဲတော်များ



၅	ကျားမရေးရာ# ၂ ပင့်ကူအိမ် ကွန်ယက် (Spider Web)	၂၇.၃.၂၀၁၇	အမျိုးသားများ နှင့် အမျိုးသမီးများ	၅	၈	၁၃	ကျေးရွာအတွင်းရှိ အမျိုးသမီး များ၏ အခြေအနေကိုသိရှိစေရန် တန်းတူအခွင့်အရေး ရရှိမှု နှင့် မရရှိသည့် အကြောင်းအရင်း၊ ပညာရေးအတွက်ဆုံးဖြတ်ချက်ချ ခြင်း၊ အိမ်မှုကိစ္စဆောင်ရွက်မှု
၆	အဖွဲ့အစည်းချိတ် ဆက်ပုံ - ပင်းပုံစံ(Venn Diagram)	၂၇.၃.၂၀၁၇	ကျေးရွာအုပ် ချုပ်ရေးအဖွဲ့၊ ကျေးရွာ စီ/ ထောက်အဖွဲ့	၈	၆	၁၄	ကျေးရွာအတွင်းရှိ အဓိကအုပ်စုများ၊အဖွဲ့အစည်းများ တည်ရှိနေမှုကိုသိရှိရန်၊ ၎င်းအဖွဲ့အစည်းများအုပ်စုများ ဆက်စပ်နေမှုပူးပေါင်းဆောင်ရွ က်မှုအားသိရှိနိုင်ရန်၊
၇	ကျေးရွာ၏ မျှော်မှန်းချက် (၄)နှစ်စာ ကျေးရွာဖွံ့ဖြိုးရေးအ စီအစဉ်	၂၈.၃.၂၀၁၇	အမျိုးသားအုပ်စု၊အ မျိုးသမီးအုပ်စု၊လူင ယ်အုပ်စု၊ ရပ်မိရပ်ဖအုပ်စု	၃၀	၂၀	၅၀	ကျေးရွာသားများ၏ မဲပေးရွေးချယ်ထားသည့် ဖွံ့ဖြိုးတိုးတက်ရေးလုပ်ငန်းစဉ်များ အား ဦးစားပေးအလိုက်သတ်မှတ်ချက်



“ ပိုင်းဆိုင်မှု သုံးသပ်ခြင်း ”

ကျေးဇူး - ပဲကန် (မြောက်) ကျေးဇူး ဖြိုနယ် - ပျော်စွယ်မြို့
ကျေးဇူးအုန်း ဝယ်ကန် ကျေးဇူး ကန်စွဲ - ၈၀၂၀၁၇

“ လွှဲပြောင်းခြင်း ခွင့်ပြု ဆုံးမခံချက် ”

- အရင်း အမြစ် သုံးစွဲမှု၊ စွန့်ခွာခြင်း၊ စားစင်၊ ပက်၊ ဘောလုံးကွင်း၊
လယ်စိုက်စက်များကို အမျိုးသားများက သုံးစွဲခြင်းဖြင့်၊ အပ်ချက်
စက်ကို အမျိုးသမီးက သုံးစွဲပါသည်။ အမျိုးသမီး၊ အမျိုးသား
တို့က၊ လယ်ယာ၊ မီး၊ ရွာ၊ စပါး၊ ဆိုင်ကယ်၊ လမ်း၊ စက်
ရေတွင်း၊ ထင်း၊ ကား၊ ကို အတူတကွ သုံးစွဲခြင်းပါသည်။

- အရင်းမြစ် ထိန်းချုပ်မှု၊ စွန့်ခွာခြင်း၊ လယ်စိုက်စက်၊ ရွာ၊ စားစင်၊ စက်
လယ်ယာ၊ ကား၊ ဆိုင်ကယ်တို့ကို ဖြုတ်ချသုံးစွဲတော်မူပြီး
(အမျိုးသားများက)

အပ်ချက်စက်၊ စပါး၊ မီးတိုကို အမျိုးသမီးအများစုက

ဖြုတ်ချသုံးစွဲခြင်းပါသည်။

- လမ်း၊ ရွာ၊ ထင်း၊ စက်ရေတွင်းများကို အမျိုးသမီး
အမျိုးသားတို့က အတူတကွဖြုတ်ချသုံးစွဲခြင်းပါသည်။



၅။ ကျေးရွာ၏လူမှုစီးပွားအဆင့်သတ်မှတ်ခြင်း။ (Wealth Ranking)

ကျေးရွာ - ပဲကန် (ခေမာန်) ကျေးရွာအုပ်စု - ခပ်ယံကျို	ဥစ္စာခန့်မှန်းချက်နှင့် ညွှန်ကြားရေးဌာနမှ သတ်မှတ်ခြင်း	ရက်စွဲ - ၀. ၂. ၂၀၁၇	
အမျိုးအစား	သတ်မှတ်ညွှန်းကြိုးများ	စီစဉ်ရေးဆွဲသူ၏အမည်နှင့် ညွှန်ကြားရေးဌာန	
ချမ်းသာ	သွယ်ဖို၊ တိုက်၊ လယ် (၅၀) ဧက၊ ကန်၊ အထွက်တန်ဖိုးထား အထိကျေးစေ့ထောင့်၊ ပိဏ်၊ ရေစုတ်ခက်၊ လယ်ထွက်စား၊ (၁၁၅၆)	၃	၃%
အလယ်အသတ်	သွယ်ဖို၊ ပျဉ်ထောင့်၊ ထိုက်က၊ လယ် (၁၀) ဧက၊ ဆိုဗေကယ် ကျေးစေ့ထောင့်၊ (၁၁၅၆)	၅၀	၅၃%
နွမ်းပါး	ဝါထာရုံ၊ ထိုက်က၊ မြေစိုင့်တို၊ ဆုခါလုပ်၊ ဆိုဗေကယ် မြေမြေရား	၃၁	၃၄%
အဆိုးဆုံးပါး	လယ်ယာမမြေတို / မြေစိုင့်၊ ထိုက်က၊ ရေခါလုပ်	၁၀	၁၀%
စုစုပေါင်း		၉၄	၁၀၀%
ဦးစားစွာဆွေးနွေးရာ - စော်သားရွာ၊ စော်ပိုပို - ဦးလှိုင်ဇော်			
ဖွဲ့စည်းရေးအဖွဲ့ - ဦးစွန်မျိုးဇော်		ကျေး - ပဲကန် - ရွာပေါက်ကျေးရွာ	
ပါဝင်ဆွေးနွေးသူ - ၅၀ (၅၀)၊ ၈ (၅၀) ဦး		အုပ်ကြီး - ကျေးရွာ၊ အုပ်ကြီး -	



ဥစ္စာနေကြွယ်ဝမှုသုံးသပ်ချက်။

ဥစ္စာနေကြွယ်ဝမှုအဆင့်သုံးသပ်ခြင်း

“ဆွေးနွေးခြင်းဆန်းစစ်ချက်”

ကျေးဇူး - ပဲကန်(မြောက်)ကျေးရွာ
ကျေးဇူးကုန်စုံ - ထင်္ဂါကျေးရွာ

ဇွဲနယ် - ပျော်အွယ်မြို့၊
ဇေ.စွဲ - ၉.၂.၁၇

- ချမ်းသာသောအိမ်ထောင်စု သည်တိုက်၊ အွယ်မိုး၊ လယ်(၅၀)ဧက
ကား၊ လယ်ထွန်စက်၊ ခွားယာဂှည်း၊ မီးစက်၊ ရေခဲပိတ်များကိုအများ
စုကပိုင်ဆိုင်ထားကြပြီး (၃)အိမ်ထောင်စုသာရှိပါသည်။ ကလေးများ
ကိုလည်း အထက်တန်းကျောင်းပြီးနိုင်သည့်အထိကျောင်းထားနိုင်ကြောင်း

- အလယ်အလတ်အဆင့်နှင့် ခွမ်းပါးအဆင့်သည် ခွားပါးအိမ်ထောင်စု
ထက်စက်ကျော်နီးပါးရှိပြီး အွယ်မိုး၊ ပျဉ်ထောက်၊ ဝါး၊ ထင်္ဂါကျေးရွာ၊ သက်
ကယ်မိုး ထားပါသည်။ တပိုင်တပိုင် မွေးမြူရေးလုပ်ငန်းများကို
လုပ်ကိုင်ကြပြီး တချို့မှာနေ့စားလုပ်သားများ ပြစ်ပြီး လယ်ဒိုက်
မရှိကြပါ။

- အမွန်ခွမ်းပါးသောအိမ်ထောင်စု များလည်း ရှိကြပြီး နေ့စားလုပ်
သား ပျားသားလုပ်ကိုင်ကြပါသည်။ အိမ်ထောင်စုစင်(၁၀)ခုစီ လောက်
သာရှိပြီး မြေဧက၊ ထင်္ဂါကျေးရွာနှင့်သာမရှိနိုင်ကြပါသည်။



"ရာသီခွင်ပြပြက္ခဒိန်"

ကျေးဇူး - ပဲကန် (မြောက်ကျေးဇူး)	ဇွဲနယ် - ပျော်အယ်ဇွဲ
ကျေးဇူးအုပ်စု - ဝယ်ကန်ကျေးဇူး	ယေဇွဲ - ရေပေ

"ဆန်းစစ်ခြင်းနှင့်ဆေးရွေးချက်"

- အများစုသည် လယ်ယာလုပ်ငန်းများကိုသာ အဓိကလုပ်ကိုင်ကြပြီး ရွှေ့ပြောင်းလုပ်ကိုင်ခြင်းလုပ်ကိုင်မှုမလုပ်ကိုင်ကြပါ။
- ကောင်းမွန်လှသော မား အများစုသာရှိကြ၍ လယ်ယာလုပ်ငန်းဝင်ရောက်ကြ၍ အားလပ်ချိန်များမရှိကြပါ။
- ရာသီဥတုမှာ ပုံမှန်အမေအထားရှိပြီး တပေါင်း၊ တခု၊ ကဆုန်လများတွင် များပြင်းဖြစ်သွားပြီး ၊ ဝါဆို၊ ဝါခေါင်လများတွင် မိုးများရွာသွန်းပါသည်။ သီးတန်းကျွတ်၊ တ၍ဝဲ ဆန်များ၊ နတ်တော်ဖြာဆိုလများတွင် ဆေးရိ ရာသီကာလများ ဖြစ်ပါသည်။
- စပါး၊ ငရုပ်၊ မြောင်း၊ မြေပဲ၊ ပဲတီစိမ်း၊ ပဲစဉ်းငုံ၊ ခွမ်း၊ ဝါများကို ရာသီအလိုက် သီးနှံများကို စိုက်ပျိုးကြပါသည်။
- ရာသီမဲ့တော်များမှာလည်း ၊ ကဆုန်လတွင် ပဲနန်း၊ မွဲ ၊ ဝါဆိုလတွင် ဝါဆိုမွဲ၊ တော်တလန်လ စွမ်းလောင်းမွဲ ၊ သီးတန်းကျွတ်လတွင် ပဲဝါတောမွဲ ၊ မီးစားမဲ့တော်များကို အလအလိုက် ကျွမ်းပုံကြပါသည်။



ဗင်းပုံစံကိုသုံးပြု၍ အဖွဲ့အစည်းများချိတ်ဆက်မှု

ဗင်းပုံစံအသုံးပြု၍ အဖွဲ့ အစည်း ချိတ်ဆက် မှု ဒီဘာလေ့လာခြင်း

ကျေးဇူး ပဲ့ကန်(မြောက်)ကျေးဇူး
ကျေးဇူးအုတ်စု - စံပယ်ကျွန်းကျေးဇူး

မြို့နယ် - ပျော်ဘွယ်မြို့
နေ့စွဲ - ၈-၂-၁၇

ကျေးဇူးတွင်းရှိအဖွဲ့အစည်း

ကျေးဇူးပြင်ပ အဖွဲ့ အစည်း

ပူမုရေအဖွဲ့

ရဲစခန်း

ဘာသာရေးအကျိုးစက်ဆေး

အနုပညာ/လယ်စိုက်

ကျောင်းကော်မတီ

မြေစာရင်းအဖွဲ့

မီးသင့်ရေးကော်မတီ

သမဂ္ဂဇာတ်

ကွဲခွဲဒုတ်ပျံပျံရေးမှာ

စိုက်ပျိုးရေးဌာန

စက်မှုထွက်ကော်မတီ

ကျန်းမာရေးမှာ

ကျေးဇူးမီးသတ်အဖွဲ့

နည်းပညာအဖွဲ့

ဓမ္မစင်္ကြံအဖွဲ့

အဖွဲ့အစည်းပျံပျံရေး

ပျံပျံပျံပျံပျံပျံ

ကျေးလက်ဦးစီးမှာ

ဦးအောင်ကျေးဇူးအဖွဲ့ - ဦးတင်ထွန်း၊ ဝေဒါဏဌာန

ပွတ်တမ်းတင်အဖွဲ့ - ဦးချစ်မျိုးစိန်

ပါဝင်ကျေးဇူးအဖွဲ့ - ကျား(၇၅)၊ မ(၇၅)ဦး

ပဲ့ကန်(မြောက်)ကျေးဇူး

ကျေးဇူး - အုန်းတော်တီးကျောင်း

အချိန် - ၃:၁၀ PM



ဗုဒ္ဓပုံစံအသုံးပြု၍ အဖွဲ့ အစည်း ချိတ်ဆက်မှု အား လေ့လာခြင်း

ကျေးဇူး - ပုံကန် (မြောက်) ကျေးဇူး
ကျေးဇူးအုပ်စု - ခံယက်ကန် ကျေးဇူး

ဇွဲနယ် - မျက်ဘွယ်မြို့
နေ့စွဲ - ၈.၂.၁၇

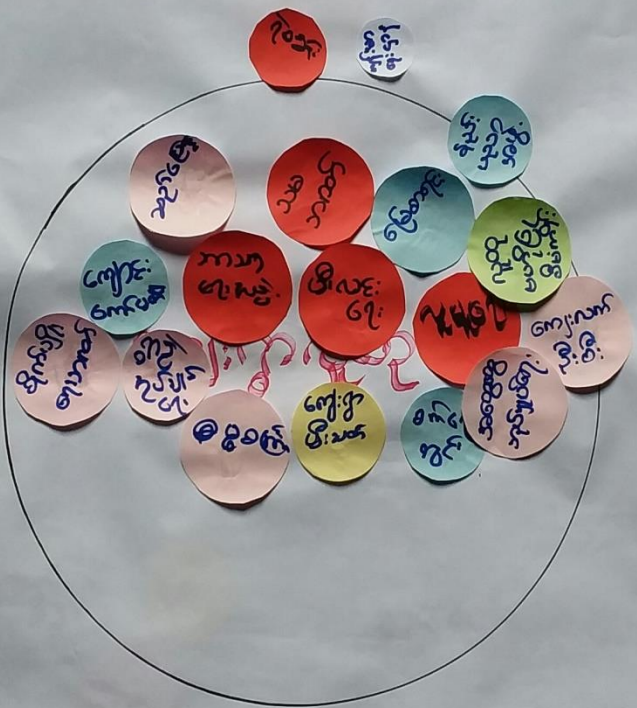

ဦးလှိုင်အေးအေးအေး - ဦးစာအုပ်
ပုဂံတပ်မတော် - ဦးချစ်မျိုးအုပ်
ပိုင်အေးအေးအေး အား (၂၅)၊ (၄၀) ဦး

ပုံကန် (မြောက်) ကျေးဇူး
အဖွဲ့အစည်း
အဖွဲ့အစည်း



"မင်းယုံစံအသုံးပြု၍ အဖွဲ့အစည်းချိတ်ဆက်မှု၊ အားပေးလာခြင်း"

ကျေးဇူး - ယုံကန် (မြောက်) ကျေးဇူး

ဖြိုးနယ် - ပျော်အွယ်မြို့

ကျေးဇူးအုပ်စု - စံပယ်ကုန်းကျေးဇူး

ဂုဏ်စွဲ - ၈.၂.၁၇

- ကျေးဇူးအတွင်းရှိ အဖွဲ့အစည်းများမှာ လှူဖွယ်များအဖွဲ့၊ အားပေးရေးအဖွဲ့၊ အကျိုးတော်ဆောင်အဖွဲ့၊ ကျောင်းကော်မတီ၊ မီးလင်းရေးကော်မတီ၊ ဇွာခွဲအုပ်ချုပ်ရေးမှူး၊ စက်ရေအဖွဲ့ကော်မတီ၊ ကျေးဇူးမီးသတ်အဖွဲ့၊ ဓမ္မစင်္ကြံအဖွဲ့တို့ဖြစ်ပါသည်။

- ကျေးဇူးမြို့ပအိုဝ်းအဖွဲ့အစည်းများမှာ ရဲ၊ စခန်း၊ ဆည်မြောင်း၊ မြေစာရင်းအဖွဲ့၊ သမဗိုလ်ဘဏ်၊ ဗိုလ်ပျိုးရေးဘဏ်၊ နန်းယဉ္ဇာအဖွဲ့အစည်းအဖွဲ့၊ အတွဲအုပ်ချုပ်ရေး၊ လူ့စုဖော်ပြုဖွဲ့ဖက်၊ ကျေးလက်ဦးစီးဌာနတို့ဖြစ်ပါသည်။

- ဌာနဆိုင်ရာအဖွဲ့အစည်းများက မိမိတို့ဌာနအဖွဲ့အစည်းတာဝန်များကို လုပ်ဆောင်ကြပြီး ကျောင်းကော်မတီသည် ကျောင်းသားများအတွက် ယဉ္ဇာရေးတို့တက်စောလုပ်ဆောင်ပေးသောကော်မတီအဖွဲ့အစည်းဖြစ်ပါသည်။ ကျေးဇူးမြို့ ပရဟိတအသင်းများကလည်း မိမိတို့ကျေးဇူးဖွံ့ဖြိုးတိုးတက်ရေးကို အင်တိုက်အားတိုက်တာဝန်ကို ယုံစီထမ်းဆောင်လျက်ရှိပါသည်။



ပင့်ကူအိမ်ကွန်ယက် နှင့် သုံးသပ်ချက်

ပင့်ကူအိမ်သုံးသပ်ခြင်း

ကျေးဇူး - ပဲ.ကန်(မြောက်)ကျေးရွာ

ကျေးဇူးအုပ်စု - စံပယ်ကုန်းကျေးရွာ

မြို့နယ် - ပျော်သွယ်မြို့

ခုနှစ် - ၂၀၁၇

အကျိုးသား + အကျိုးသမီး

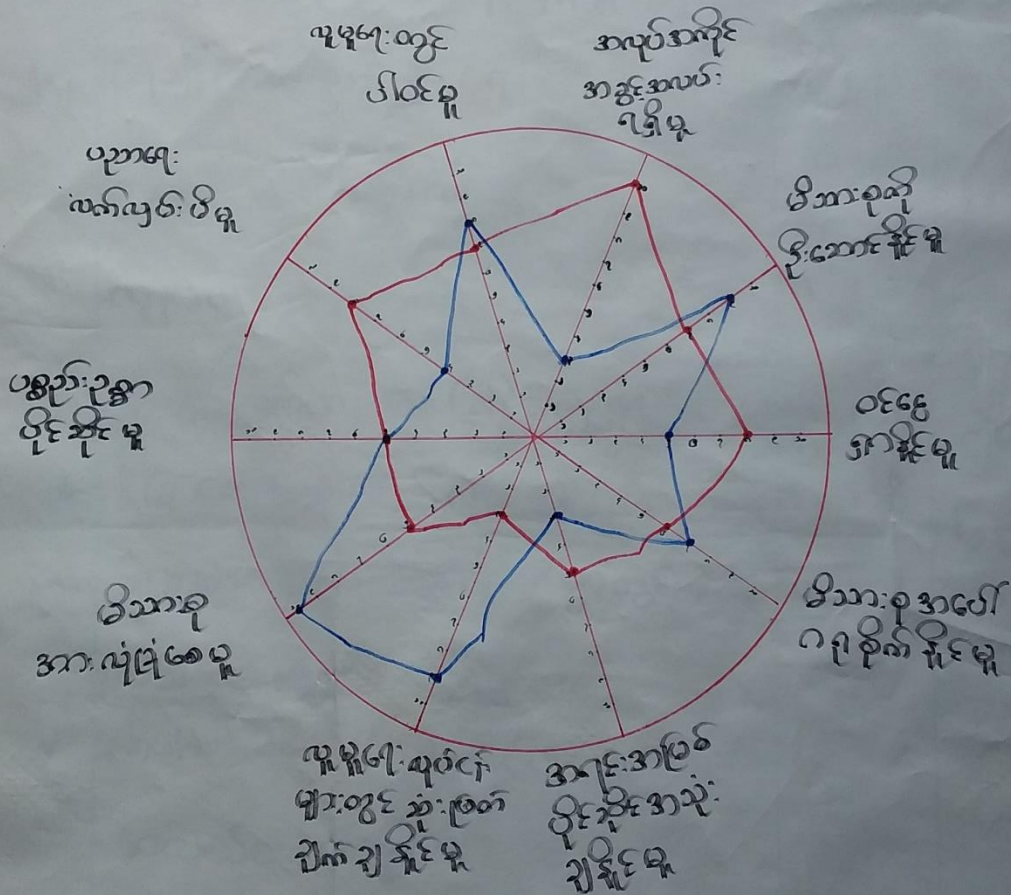

အကျိုးအမြတ်

ဦးဆောင်ဆွေးနွေးသူ - ဦးလှိုင်မြင့်၊ မခင်ခင်ယု

မှတ်တမ်းတင်သူ - ဦးချစ်မျိုးထွန်း

ပါဝင်ဆွေးနွေးသူ - ကျား(၃၀)၊ မ(၁၅) ဦး

နေရာ - ပဲ.ကန်ရွာအုပ်စု

အချိန် -



ပင်ကု အိမ်သုံး သတ်ဖြင့်

ကျေးဇူး - ပဲကန် (မြောက်) ကျေးဇူး

ကျေးဇူး အုပ်စု - စယ်လမ်းကျေးဇူး

နေ့စွဲ/နေ့ရက် - ဧပြီလ ၁၅ ရက်

ရက်စွဲ - ၈.၂.၁၇

အပျိုးသား

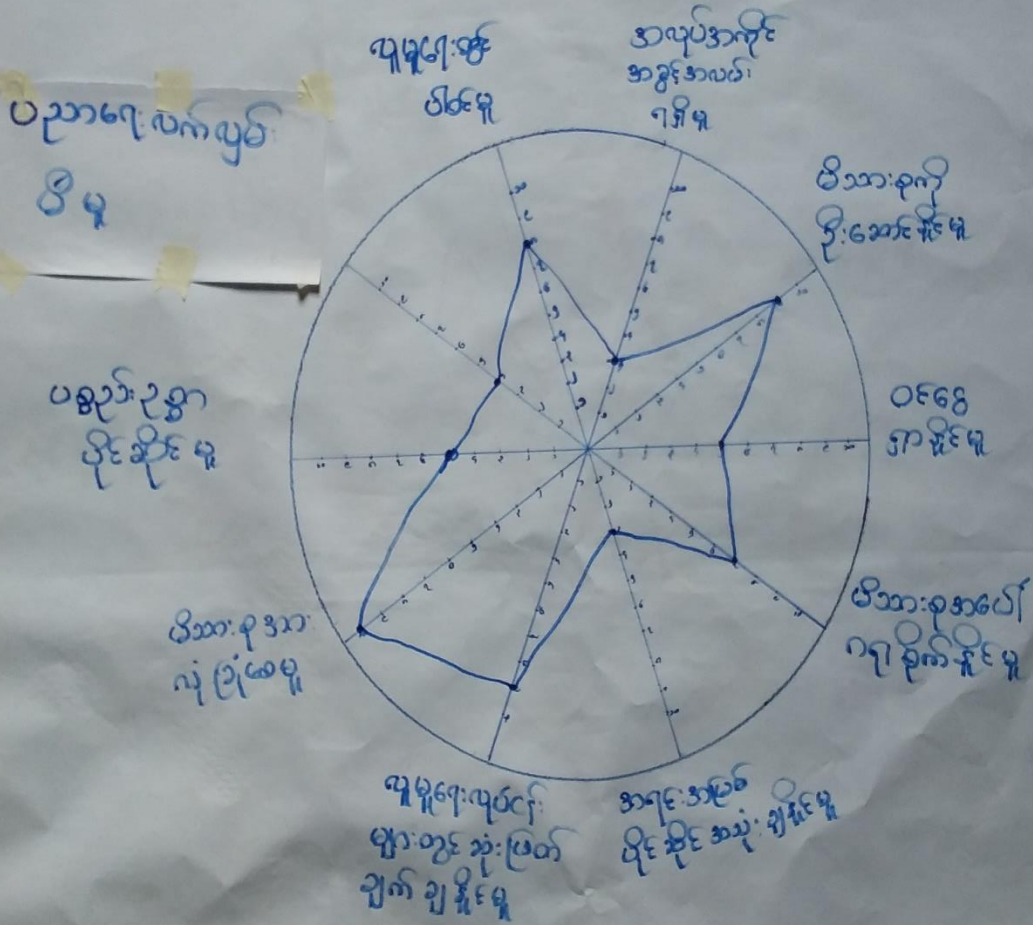

ဦးဆောင်အဖွဲ့အား - ဦးကျော်ဖြူ၊ ဦးကျော်စိန်၊ ဦးကျော်စိန်

မှတ်တမ်းတင်သူ - ဦးကျော်စိန်၊ ဦးကျော်စိန်

အိတ်အဖွဲ့အား - ၈၇၈ (၃၅) ဦး

နေရာ - ပဲကန် (မြောက်) ကျေးဇူး
အချိန် - ၃:၃၀ မိနစ်



ပင်ကုဒ်အိမ်သုံးသင်္ချာ

ကျေးဇူး - ပဲ.ကန်(မြောက်)ကျေးဇူး

မြို့နယ် - ပျော်သွယ်မြို့

ကျေးဇူးအုပ်စု - စံပယ်ကုန်းကျေးဇူး

ခုနှစ် - ၈.၂.၂၀၁၇

ကအမျိုးသား + အမျိုးသမီး

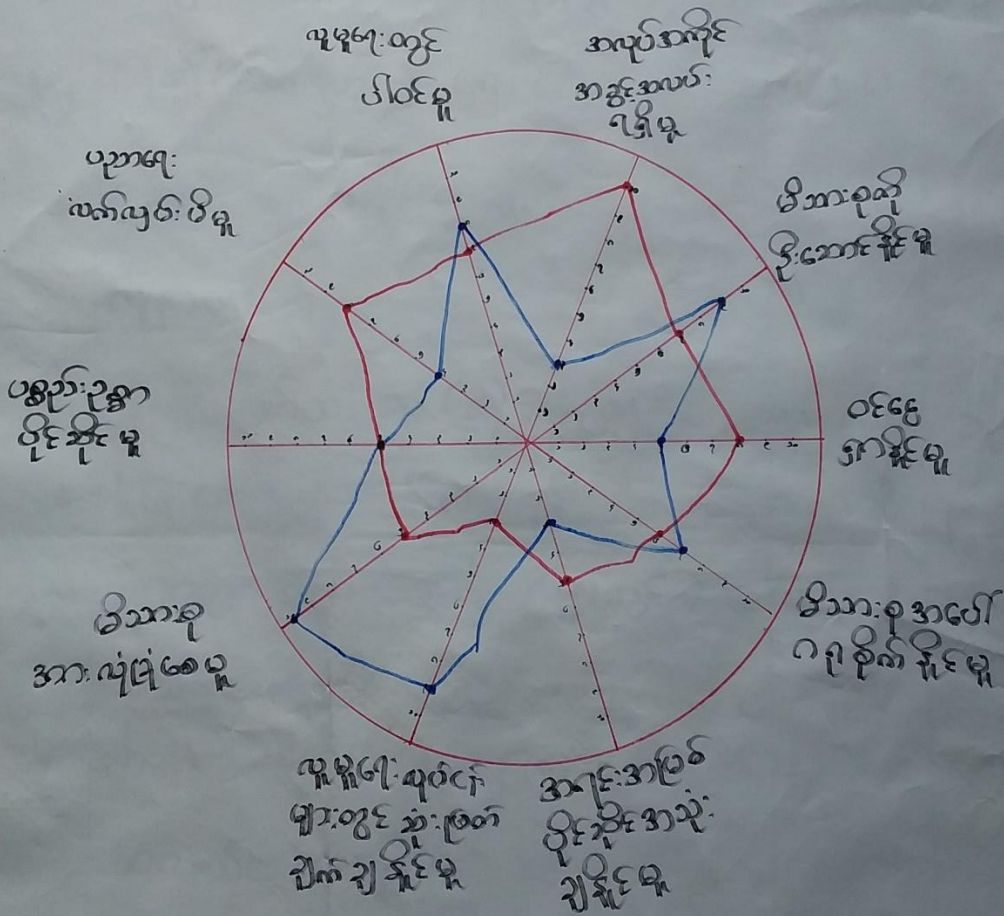

အား ဖြည့်ခြင်း

ဦးဆောင်ဆွေးနွေးသူ - ဦးလှိုင်မြင့်၊ မခင်ခန်းယု

မှတ်တမ်းတင်သူ - ဦးချစ်မျိုးထွန်း

ရေး - ပဲ.ကန် ဒု.အုပ်စု ဦးကျော်

ဝါဝင်ဆွေးနွေးသူ - ကျား (၃၀) မ(၁၅) ဦး

အချိန် -



ပဋိကုအိမ် သုံးသပ်ခြင်း၊ ကျေးဇူးပြုခြင်း

ဆန်းစစ်ချက်

ကျေးဇူး - ယုံကြည် (အောက်) ကျေးဇူး၊ ချီးကျူး - ပျော်ရွယ်ခြင်း၊
ကျေးဇူးကုန်စည် - စံပယ်ကုန်၊ ရေခဲ - ၈.၂.၁၇

- အမျိုးသားများနှင့် အမျိုးသမီးတို့၏ ချီးကျူးမှုများတွင် အမျိုးသမီးများကသာ ဦးဆောင်နေသည်ကို တွေ့ရှိရပါသည်။
- အမျိုးသမီးများသည် အလုပ်အကိုင်အခွင့်အလမ်းရရှိမှု၊ စိုက်ပျိုးရေး၊ အမျိုးသားများထက် ပိုပါသည်။ "ဝင်ရောက်နိုင်မှု၊ တွင်လည်း အမျိုးသမီးအများစု ပို၍ ရရှိပါသည်။" ပညာရေးအလက်လှမ်း ဖြစ်မှုများတွင် အမျိုးသမီးများက အမျိုးသားများထက် ပညာရရှိခြင်း ဖြစ်နိုင်ပါသည်။
- အမျိုးသားများက လူမှုရေးဆိုင်ရာများတွင် ပိုမိုပါဝင်ဆောင်ရွက်နိုင်သည်အပြင်၊ မိသားစုအပေါ် တွင် ဖွံ့ဖြိုးရေး ဖိုက်နိုင်ပါသည်။
- လူမှုရေးလုပ်ငန်းများ၊ မိသားစုရေးရာများတွင် အဓိကဆုံးဖြတ်သူမှာ အမျိုးသားအများစုသာ ဖြစ်ပါသည်။



၇။ ကျေးရွာ၏ မျက်မှန်းချက် (၄)နှစ်စာ ကျေးရွာဖွံ့ဖြိုးရေးအစီအစဉ်

ကျေးရွာ - ပဲခူးမြောက်ကျေးရွာ ကျေးရွာအုပ်စု - ခံယယ်ကျွန်းကျေးရွာ	ကျေးရွာမျက်မှန်းချက် အသုံးပြုသား	ဇွဲနယ် ပျော်ဘွယ်မြို့ ခုနှစ် ၂၀၂၁-၂၀၂၂
အဆက်အသွယ်အစာအစာအစီ	မောင်ရွှေစံအတွင်း ကျေးရွာအတွင်း မျက်မှန်းချက်	ဖွံ့ဖြိုးတိုးတက်ရေးလုပ်ငန်းများ
- ဆေးယာခန်း၊ ပျဉ်းပုခင်းအတွက် ကျွန်းစားရုံး၊ ဖြစ်ပွားမှုပေးပို့ အောက်ခြံခြံ	- ကျေးပုခင်းအတွင်း အခြားအခြေ ယာရန်	- ကျေးပုခင်းအတွင်း အခြားအခြေ ရန် (စက်ရုံအတွင်း) / ၅၀၀
- ကျေးရွာအတွင်း လက်ထောက်အဖွဲ့ မှန်ကန်စွာ အကူအညီပေးခြင်း	- ကျေးရွာ (စက်ရုံအတွင်း) / ၅၀၀	- ကျေးရွာအတွင်း အခြားအခြေ
- အသုံးကျေးရွာအတွင်း အခြားအခြေ ကျေးရွာအတွင်း အခြားအခြေ အခြားအခြေ	- ကျေးရွာအတွင်း အခြားအခြေ အခြားအခြေ	- ကျေးရွာအတွင်း အခြားအခြေ
- ကျေးရွာအတွင်း အခြားအခြေ အခြားအခြေ	- ကျေးရွာအတွင်း အခြားအခြေ အခြားအခြေ	- ကျေးရွာအတွင်း အခြားအခြေ
- ကျေးရွာအတွင်း အခြားအခြေ အခြားအခြေ	- ကျေးရွာအတွင်း အခြားအခြေ အခြားအခြေ	- ကျေးရွာအတွင်း အခြားအခြေ
- ကျေးရွာအတွင်း အခြားအခြေ အခြားအခြေ	- ကျေးရွာအတွင်း အခြားအခြေ အခြားအခြေ	- ကျေးရွာအတွင်း အခြားအခြေ



ဦးစားပေး အဆင့်သတ်မှတ်ခြင်း

ကျေးဇူး - ပုံကန့်(မြောက်)ကျေးဇူး

မြို့နယ်- မြောက်ဘက်မြို့

ကျေးဇူးအုပ်စု - စယ်တန်းကျေးဇူး

ရက်စွဲ - ၉. ၂. ၂၀၁၇

ဦးစားပေးအဆင့်	ဖွဲ့စည်းရေးလုပ်ငန်းခွဲများ	အဆိုပြုသူ	မဲအရေအတွက်
၅၀	ကျေးလက်ဆေးပေးခန်း ဌာနခွဲ	က ၂၀	၂၃
၂၅	ရေချို(စက်ရေတွင်း)+ရေစင်	က ၂၀	၁၉၇
၁၅	ကျောင်း ဆူတိတ်တိုင်းရီးချဲ့	က ၂၀	၂၀၀
	လျှောက်တင်စာ:	က ၂၀	
၆၀	ရွာချင်းဆက်တိုက်စာ: (ကိုင်းရွာအုပ်စု)	က ၂၀	၁၉
၄၅	KG ကျောင်းဆောက်လုပ်ရန်	က ၂၀	၆၉
၃၅	ကျောက်ဆွေးယင်းခင်းချို (ရွာတွင်း)	က ၂၀	၁၁၉
၃၅	လယ်ကွင်း မဲအရေ ရေလျှောက်သည့် Shutter မှန်၍ ဖြေလျှော့	မ	၃၂
	အလယ်တန်းကျောင်း	မ	



၆။ ကော်မတီဝင်များရွေးချယ်ခြင်းနှင့်ကျေးရွာဖွံ့ဖြိုးရေးအစီအစဉ်ဆောင်ရွက်မှုမှတ်တမ်းခါတ်ပုံများ



ကော်မတီရွေးချယ်ရန် မဲရေတွက်နေစဉ်





စီမံကိန်းမိတ်ဆက်အစည်းအဝေး မှတ်တမ်းဓာတ်ပုံ



အမျိုးသမီးများပင့်ကူအိမ်ကွန်ယက်ရေးဆွဲနေစဉ် မှတ်တမ်းဓာတ်ပုံ



ကျေးရွာဖွံ့ဖြိုးရေးဦးစားပေးမဲပေးရန်တန်းစီနေကြစဉ်



ကျေးရွာလုပ်ငန်းခွဲအတွက်အခက်အခဲများဖော်ထုတ်ဆွေးနွေးစဉ်



၇။ ကော်မတီဝင်များစာရင်း

ကော်မတီဝင်များစာရင်း စပါယ်လွန်းဆွယ်ဆွယ် မ.ကန် ၃၆၇ ရွေး ဘူ

စဉ်	အမည်	ကျား-မ	ရာထူး
၀	ဒေါ်ဝင်းသန်း	မ	ကျေးဇူးတော် ၀၇၈၈
၁	ဦးကျော်မောင်မောင်	ကျား	ကျေးဇူးတော် ၀၇၈၈
၂	ဦးကျော်စွယ်	ကျား	ဦး/ဆောက်လုပ်ရေး
၃	ဒေါ်ကလေးကလေး	မ	ဦး/ဆောက်လုပ်ရေး
၄	ဦးတင်စွယ်	ကျား	ဝယ်ယူရေး အဖွဲ့အစည်း
၅	ဦးတင်စွယ်	ကျား	ဝယ်ယူရေး အဖွဲ့အစည်း
၆	ဒေါ်ဒေါ်စွယ်	မ	ဝယ်ယူရေး အဖွဲ့အစည်း
၇	ဦးစွယ်စွယ်	ကျား	ဗဟိုဌာန အဖွဲ့အစည်း
၈	ဒေါ်စွယ်စွယ်	မ	ဗဟိုဌာန အဖွဲ့အစည်း
၉	ဦးစွယ်စွယ်	ကျား	ဗဟိုဌာန အဖွဲ့အစည်း
၁၀	ဒေါ်စွယ်စွယ်	မ	ဗဟိုဌာန အဖွဲ့အစည်း
၁၁	ဦးစွယ်စွယ်	ကျား	ကျေးဇူးတော် ၀၇၈၈
၁၂	ဦးစွယ်စွယ်	ကျား	ကျေးဇူးတော် ၀၇၈၈
၁၃	ဒေါ်စွယ်စွယ်	မ	ကျေးဇူးတော် ၀၇၈၈
၁၄	ဒေါ်စွယ်စွယ်	မ	ကျေးဇူးတော် ၀၇၈၈
၁၅	ဦးစွယ်စွယ်	ကျား	ကျေးဇူးတော် ၀၇၈၈
၁၆	ဒေါ်စွယ်စွယ်	မ	ကျေးဇူးတော် ၀၇၈၈
၁၇			
၁၈			
၁၉			
၂၀			
၂၁			
၂၂			
၂၃			
၂၄			
၂၅			

စုစုပေါင်း။ (၁၆) ယောက် ကျား- (၉) ယောက် +မ- (၇) ယောက်

ကျေးရွာအုပ်စုစီမံကိန်းအထောက်အကူပြုကော်မတီ

ဦးတင်စွယ်..... ကျေးရွာအုပ်စုစီမံကိန်းအထောက်အကူပြုကော်မတီ၊ ဥက္ကဋ္ဌ
 ဒေါ်ကလေးကလေး..... ကျေးရွာအုပ်စုစီမံကိန်းအထောက်အကူပြုကော်မတီ၊ ဥက္ကဋ္ဌ

ဦးတင်စွယ်..... ကျေးရွာအုပ်စုစီမံကိန်းအထောက်အကူပြုကော်မတီ၊ ဘဏ္ဍာရေးဥက္ကဋ္ဌ

မှတ်တမ်းတင်သူ

အမည်။

ရာထူး။ လူထုစည်းရုံးရေးမှူးရက်စွဲ။/...../.....



၈။ ကျေးရွာအခြေခံအချက်အလက်များ (ပုံစံ-၁)

ပုံစံ - ၈ - ၁ ကျေးရွာအခြေခံအချက်အလက်များ (Form PC 1)

လမ်းညွှန်ချက်။ ကျေးရွာတစ်ရွာသို့ ပထမဆုံးမိတ်ဆက်ရေး သွားရောက်သောအခါ လူထုစည်းရုံးရေးမှူးသည် ကျေးရွာခေါင်းဆောင်များအား ကျေးရွာအချက်အလက်များကို မေတ္တာရပ်ခံ၍ တောင်းခံရမည်။ ဤအချက်အလက်များကို စီမံကိန်းမိတ်ဆက်အစည်းဝေးမတိုင်မီတောင်းခံရမည်။ စီမံကိန်းမိတ်ဆက်အစည်းဝေးတွင် လူထုစည်းရုံးရေးမှူးသည် ဤအချက်အလက်များအား စစ်ဆေးပြီး မှန်ကန်အောင်ပြုလုပ်ရမည်။ ပြီးနောက်တွင် လူထုစည်းရုံးရေးမှူးမှ သတင်းအချက်အလက်ထိသို့ Tablets မှ တဆင့် ဖြည့်သွင်းရမည်။

ကျေးရွာခေါင်းဆောင် အမည် <u>ဒေါ်ဇော်စု</u>	ကျေးရွာခေါင်းဆောင်၏ ဖုန်းနံပါတ် <u>၀၅-၇၇၆၅၄၇၈၇၄</u>	လူထုစည်းရုံးရေးမှူး၏ အမည် <u>ဦးအောင်အောင်</u>
ပြည်နယ်တိုင်းဒေသကြီး <u>မြို့နယ်</u>	<u>မြို့နယ်</u>	ကျေးရွာအုပ်စု <u>ကျေးရွာအုပ်စု</u>

လူမျိုးစု	အိမ်ထောင်စုအရေအတွက်	ကိုးကွယ်သည့်ဘာသာ	အိမ်ထောင်စုအရေအတွက်
လူမျိုးစု (၁) <u>ဗမာ</u>	<u>၉၄</u>	ဘာသာ (၁) <u>ဗုဒ္ဓ</u>	<u>၉၄</u>
လူမျိုးစု (၂) -----		ဘာသာ (၂) -----	
လူမျိုးစု (၃) -----		ဘာသာ (၃) -----	
လူမျိုးစုရော -----		ဘာသာရော -----	
အခြား	အရေအတွက်		
မသန်စွမ်းသူများ	<u>၉၅</u>		
သက်ကြီးရွယ်အိုများ (၆၅ နှစ် နှင့် အထက်)	<u>၂၅၆</u>		
စစ်ဘေးရှောင်	-	-	-

လူဦးရေ	အမျိုးသား (အရေအတွက်)	အမျိုးသမီး - (အရေအတွက်)
လူမျိုးစု (၁) <u>ဗမာ</u>	<u>၂၀၇</u>	<u>၉၂၄</u>
လူမျိုးစု (၂) -----		
လူမျိုးစု (၃) -----		
အခြား		
အိမ်ထောင်စုဦးစီး	<u>၈၅</u>	<u>၅</u>

(၉) အခြေခံအထောက်အအုံ အသုံးအဆောင်များ

စာသင်ကျောင်း	အမှတ် ခြံပိ	ကျန်းမာရေး	အမှတ် ခြံပိ	ဘာသာရေး အထောက် အအုံများ	အမှတ် ခြံပိ



အထက်တန်းကျောင်း	<input type="checkbox"/>	ဆေးရုံ	<input type="checkbox"/>	စေတီ	<input checked="" type="checkbox"/>
အလယ်တန်းကျောင်း	<input type="checkbox"/>	ကျန်းမာရေးဌာန	<input type="checkbox"/>	ဘုန်းကြီးကျောင်း	<input checked="" type="checkbox"/>
မူလတန်းကျောင်း	<input checked="" type="checkbox"/>	ကျန်းမာရေးဌာနခွဲ	<input type="checkbox"/>	ဟိန္ဒူဘုရားကျောင်း	<input type="checkbox"/>
မူကြိုကျောင်း	<input type="checkbox"/>	ဆေးပေးခန်း	<input type="checkbox"/>	ရေစိမ့်ကျောင်း	<input type="checkbox"/>
အခြား	<input type="checkbox"/>	အခြား	<input type="checkbox"/>	ဗလီ	<input type="checkbox"/>
				အခြား	<input type="checkbox"/>
မှတ်ချက်		မှတ်ချက်		မှတ်ချက်	

(ဂ) ကျွမ်းကျင်သူများမှတ်တမ်း (ကျေးရွာတွင်နေထိုင်သော သို့မဟုတ် တခြားရွာမှလာရောက်သော ကျွမ်းကျင်သူများ)

(၁) စာသင်ကျောင်း			(၂) ကျန်းမာရေး			(၃) လက်မှုပညာရှင်		
	ရွာတွင်နေထိုင်သူ	အခြားရွာမှလာသူ		ရွာတွင်နေထိုင်သူ	အခြားရွာမှလာသူ		ရွာတွင်နေထိုင်သူ	အခြားရွာမှလာသူ
မူလတန်းပြဆရာ/မ	<input checked="" type="checkbox"/>	<input type="checkbox"/>	ဆရာဝန်	<input type="checkbox"/>	<input type="checkbox"/>	လက်သမား	<input checked="" type="checkbox"/>	<input type="checkbox"/>
အထက်တန်းပြဆရာ/မ	<input type="checkbox"/>	<input type="checkbox"/>	လက်ထောက်ကျန်းမာရေးမှူး	<input type="checkbox"/>	<input checked="" type="checkbox"/>	ပန်းရံ	<input checked="" type="checkbox"/>	<input type="checkbox"/>
အလယ်တန်းပြဆရာ/မ	<input type="checkbox"/>	<input type="checkbox"/>	အမျိုးသမီးကျန်းမာရေးဆရာမ	<input type="checkbox"/>	<input type="checkbox"/>	လျှင်စင်ကျွမ်းကျင်ပီးသမား	<input type="checkbox"/>	<input type="checkbox"/>
မူကြိုဆရာ/မ	<input type="checkbox"/>	<input type="checkbox"/>	သားဖွားဆရာမ	<input type="checkbox"/>	<input checked="" type="checkbox"/>	ရေပိုက်သူယ်သူ	<input checked="" type="checkbox"/>	<input type="checkbox"/>
အခြား	<input type="checkbox"/>	<input type="checkbox"/>	ပြည်သူ့ကျန်းမာရေးလုပ်သား	<input type="checkbox"/>	<input type="checkbox"/>	ကော်ပြင်ဆရာ	<input checked="" type="checkbox"/>	<input type="checkbox"/>
မှတ်ချက်			မှတ်ချက်			မှတ်ချက်		

(ဃ) ကျေးရွာသို့ ရောက်ရှိနိုင်သည့် လမ်းအခြေအနေ / ကျေးရွာတစ်ရွာသည် ၎င်း၏ ကျေးရွာအုပ်စုနှင့် ဆက်သွယ်ထားသော လမ်းအခြေအနေ (အောက်ပါတို့ကိုပိုင်းပါ)

ကျောက်ကြမ်းလမ်း: ကတ္တရာလမ်း ကွန်ကရစ်လမ်း: _____
 ကျောက်ခင်းလမ်း: ခြေသားလမ်း လူသွားလမ်း: _____
 မော်တော်ဆိုင်ကယ်လမ်း: _____
 အခြား: _____

(င) ကျေးရွာဖွံ့ဖြိုးမှုစီမံချက်

(၁) လူထုပဟိုပြုစီမံကိန်းမစတင်မှီ ဤကျေးရွာတွင်ကျေးရွာဖွံ့ဖြိုးမှု စီမံချက်ရှိခဲ့ပါသလား? ပိုင်းပါ
ရှိပါသည်/မရှိပါ/မသိပါ
 (၂) ရှိခဲ့ပါလျှင် ဤစီမံချက်ကို မည်သည့် ခုနှစ်တွင်ပြင်ဆင်ခဲ့ပါသနည်း? ၂၀၁၇
နှစ်-----/မစီမံပါ လျှင်စင်ပီးလင်းရေ၊
မြို့ခံပါသည်/မမြို့ခံပါ/မခံမိပါ
 (၃) ဤစီမံချက်ကို မြို့နယ်မှအတည်ပြုခဲ့ပါသလား?

(စ) ခရီးအကွာအဝေး

(၁) ဤကျေးရွာ၏ပဟိုမှ ၎င်းကျေးရွာအုပ်စု၏ပဟိုအထိ ခရီးခိုင်မည်မျှကွာဝေးသနည်း? ခိုင်-----/မသိပါ
 (၂) ဤကျေးရွာမှ ၎င်းကျေးရွာအုပ်စု၏ပဟိုအထိ သွားလာရတွင်ကြာမြင့်သည့်အချိန်၊
 ခြောက်သွေ့ရာသီတွင်ကြာချိန်----- ထော်လာရုံ/မော်တော်ဆိုင်ကယ်/မြေလျင်/လား/မော်တော်ဘုတ်/ ၁ နာရီ
 အခြား----- စံသစ်ကျွမ်းကျင်သူ
 နားရာသီတွင်ကြာချိန်----- ထော်လာရုံ/မော်တော်ဆိုင်ကယ်/မြေလျင်/လား/မော်တော်ဘုတ်/ ၁ နာရီ
 အခြား----- ၁ နာရီ
စံသစ်ကျွမ်းကျင်သူ
၁ နာရီ



(ဆ) ပတ်ဝန်းကျင်ဆိုင်ရာ သဘာဝဘေးအန္တရာယ်

ဤကျေးရွာတွင် ရေကြီးခြင်းကိုသို့ သဘာဝဘေးအန္တရာယ်ကျရောက်ဖူးခြင်း ရှိပါသလား။

မရှိပါ

ရှိပါသည်

ရှိလျှင်ဖော်ပြပါ

၁၉၉၃ ခုနှစ် ဇူလိုင်လ ၁၅ ရက်နေ့

(ဇ) ကျေးရွာတွင် ဖွဲ့စည်းထားသော အဖွဲ့အစည်းများ

လူထုပညာပေးပို့ပေးရန်အတွက် ဤကျေးရွာတွင် ကျေးရွာဖွံ့ဖြိုးရေးအတွက် အစိုးရ (သို့) ရွာသားများကိုယ်တိုင်(သို့) စီမံကိန်းတစ်ခုခုမှ ဖွဲ့စည်းထားသည့် အဖွဲ့အစည်းများရှိပါသလား။

တိုးတက်ရေးအဖွဲ့ (လူထုပညာပေးရေး)

(၁) -----

(၂) -----

(ဈ) အထွေထွေအုပ်ချုပ်ရေး ဦးစီးဌာန (GAD) မှ မှတ်တမ်းတင်ထားခြင်း

ဤကျေးရွာသည် အထွေထွေအုပ်ချုပ်ရေး ဦးစီးဌာန (GAD) မှ မှတ်တမ်းတင်ထားမှု ရှိပါသလား။

မရှိပါ

ရှိပါသည်

ကျေးရွာခေါင်းဆောင်

အမည် ဦးဖြူစိန်

လက်မှတ် My N H စန.စွ ၈၀၂-၂၀၁၇

လူထုပညာပေးရေးမှူး

အမည် ဦးချစ်မျိုးမင်း

လက်မှတ် [Signature] စန.စွ ၈၀၂-၂၀၁၇



၉။ ပုံစံ ၈-၂။ စီမံကိန်းစက်ဝန်းအချိန်ဇယား

ပုံစံ - ၈ - ၂ - စီမံကိန်းစက်ဝန်းအချိန်ဇယား (PC 2)

လမ်းညွှန်ချက်၊ သက်ဆိုင်ရာလူထုစည်းရုံးရေးအဖွဲ့/လက်ထောက်နည်းပညာအဖွဲ့များမှ စီမံကိန်းစက်ဝန်းအဆင့်တစ်ခုစီပြီးစီးတိုင်း ကျေးရွာအုပ်စုအတွက် ဤပုံစံကို ဖြည့်သွင်းရမည်။

စည်းရုံးရေးအဖွဲ့/ဝန်ထမ်း အမည် ဦးချစ်ဖြူအောင်

နေ့စွဲ ၉.၂.၂၀၁၇ စက်ဝန်းအားအမှတ်ခြစ်ပါ စက်ဝန်း(၁) စက်ဝန်း(၂) စက်ဝန်း(၃)

ပြည်နယ်/တိုင်း/အနွဲ့အဖွဲ့အမည် မြို့နယ် ဖျော်အယ် ကျေးရွာအုပ်စု စံပယ်ကျေး ကျေးရွာ ပဲဇာနည်မြစ်ကန် ကျေးရွာ

စီမံကိန်းဆောင်ရွက်မှုအဆင့်များ	နေ့စွဲ		အစည်းအဝေးစဉ်တက်ရောက်သူအရေအတွက်			
	စတင်သည့်နေ့	ပြီးဆုံးသည့်နေ့	အမျိုးသားအရေအတွက်	အမျိုးသမီးအရေအတွက်	အိမ်ထောင်စုအရေအတွက်	လူမျိုးစုတက်ရောက်သူအရေအတွက်နှင့် လူမျိုးစုအမည်
၁။ ကျေးရွာစီမံကိန်း မိတ်ဆက်အစည်းအဝေး	၈.၂.၂၀၁၇	၈.၂.၂၀၁၇	၄၆	၄၅	၆၇	မမာ ၂၁
၂။ ကျေးရွာဖွံ့ဖြိုးရေး စီမံချက်ရေးဆွဲခြင်းအစည်းအဝေး	၉.၂.၂၀၁၇	၉.၂.၂၀၁၇	၃၆	၃၇	၅၇	မမာ ၇၃
၃။ ကျေးရွာအုပ်စု လုပ်ငန်းဆုံးဖြတ်ချက်ချသည့်အစည်းအဝေး	၁၉.၂.၂၀၁၇	၁၉.၂.၂၀၁၇	၁၅	၁၄	၂၉	မမာ ၂၉
၄။ မြို့နယ်အဆင့် စီမံကိန်းရေးဆွဲရေး နှင့် အကောင်အထည်ဖော်ရေးကော်မတီ၏ စီမံကိန်း သုံးသပ်မှုအစည်းအဝေး			မလို	မလို	မလို	မလို
၅။ မြို့နယ် စီမံကိန်းရေးဆွဲရေး နှင့် အကောင်အထည်ဖော်ရေး ကော်မတီ၏ဆုံးဖြတ်ချက်ကို ရွာသို့ အသိပေးအကြောင်းကြားသည့် အစည်းအဝေး						
၆။ စီမံကိန်းလုပ်ငန်းခွဲစီမံချက်ရေးဆွဲခြင်းအစည်းအဝေး						
၆.၁။ စီမံကိန်းလုပ်ငန်း အကောင်အထည်ဖော်ရေးအစီအစဉ် ရေးဆွဲခြင်း						



၁၀။ ပုံစံ ၈-၃။ ကျေးရွာဖွံ့ဖြိုးရေး ဦးစားပေးအစီအစဉ်

ပုံစံ - ၈ - ၃ ကျေးရွာဖွံ့ဖြိုးရေး ဦးစားပေးအစီအစဉ် (Form PC 3)

လမ်းညွှန်ချက်၊ အဆင့်(၃) ကျေးရွာဖွံ့ဖြိုးရေးအစီအစဉ်အပေးပေး ပြီးဆုံးသောအခါ ကျေးရွာစီမံကိန်း အထောက်အကူပြု ကော်မတီသည် လူထုစည်းရုံးရေးမှူးအကူအညီဖြင့် ဤပုံစံကိုပြည့်စုံအောင် ဖြည့်သွင်းရမည်။

လူထုစည်းရုံးရေးမှူး/ဝန်ထမ်း အမည် ဦးချစ်မျိုးအောင်
 နေ့စွဲ ၉.၂.၂၀၁၇ စက်ဝန်းအား အမှတ်ခြစ်ပါ (✓) စက်ဝန်း(၁)
 စက်ဝန်း(၂) စက်ဝန်း(၃) စက်ဝန်း(၄)

ပြည်နယ်/တိုင်း မန္တလေးတိုင်း၊ ပျဉ်းမနယ်၊ မြို့နယ် ကျေးရွာအုပ်စု၊ ကျေးရွာ မြောက်။

က။ အခက်အခဲအတားအဆီးများအားလုံးဖြေရှင်းပြီး - ယခုလက်ရှိအခြေအနေတွင် ဤကျေးရွာဖွံ့ဖြိုးတိုးတက်ရေးအတွက် အဓိက အခက်အခဲအတားအဆီးများသည် မည်သည့်များဖြစ်ပါသနည်း။ (အမျိုးသား/သမီး အနည်းဆုံးအခက်အခဲ ၅ ခုစီဖော်ပြပါ)

အမျိုးသား အဖွဲ့မှ တင်ပြသောအခက်အခဲအတားအဆီးများ	အမျိုးသမီး အဖွဲ့မှ တင်ပြသောအခက်အခဲအတားအဆီးများ
၁။ စားပေးဆေးရုံအတွက် အစားအသောက် ဖြစ်ပေါ်နေခြင်း	၁။ ဂွေတွင်းလမ်းပျက်စီးခြင်း၊ ယာယီလမ်းမရှိခြင်း
၂။ မြေရေညစ်ညမ်းမှုကြောင့် ရေအသောက်အတွက် ရေမရှိခြင်း	၂။ ကျေးရွာအုပ်စုအတွင်း မြေရေညစ်ညမ်းမှုကြောင့် ရေမရှိခြင်း
၃။ ကျေးရွာအတွင်း အစားအသောက် ဖြစ်ပေါ်နေခြင်း	၃။ စားပေးဆေးရုံအတွက် အစားအသောက် ဖြစ်ပေါ်နေခြင်း
၄။ မြေရေညစ်ညမ်းမှုကြောင့် ရေအသောက်အတွက် ရေမရှိခြင်း	၄။ ကျေးရွာအတွင်း မြေရေညစ်ညမ်းမှုကြောင့် ရေမရှိခြင်း
၅။ မြေရေညစ်ညမ်းမှုကြောင့် ရေအသောက်အတွက် ရေမရှိခြင်း	၅။ ဂွေတွင်းလမ်းပျက်စီးခြင်း၊ ယာယီလမ်းမရှိခြင်း

ခ။ မျှော်မှန်းခြင်း - နောင်လာမည့် (၅) နှစ် အတွင်း ကျေးရွာဖွံ့ဖြိုးရေး မျှော်မှန်းလျာထားချက်များအား တင်ပြပါ။

အမျိုးသားအဖွဲ့မှ တင်ပြသောမျှော်မှန်းချက်များ	အမျိုးသမီးအဖွဲ့မှ တင်ပြသောမျှော်မှန်းချက်များ
၁။ ကျေးလက်စားပေးဆေးရုံနှင့် ပြန်လည်ဖွင့်လှစ်ရေး	၁။ ကျေးရွာအတွင်း မြေရေညစ်ညမ်းမှုကြောင့် ရေမရှိခြင်း
၂။ မြေရေညစ်ညမ်းမှုကြောင့် ရေအသောက်အတွက် ရေမရှိခြင်း	၂။ ကျေးရွာအတွင်း မြေရေညစ်ညမ်းမှုကြောင့် ရေမရှိခြင်း
၃။ ကျေးရွာအတွင်း အစားအသောက် ဖြစ်ပေါ်နေခြင်း	၃။ စားပေးဆေးရုံအတွက် အစားအသောက် ဖြစ်ပေါ်နေခြင်း
၄။ ကျေးရွာအတွင်း မြေရေညစ်ညမ်းမှုကြောင့် ရေမရှိခြင်း	၄။ ကျေးရွာအတွင်း မြေရေညစ်ညမ်းမှုကြောင့် ရေမရှိခြင်း
၅။ မြေရေညစ်ညမ်းမှုကြောင့် ရေအသောက်အတွက် ရေမရှိခြင်း	၅။ ဂွေတွင်းလမ်းပျက်စီးခြင်း၊ ယာယီလမ်းမရှိခြင်း

င။ လူထုစီမံကိန်း၏ လာမည့် (၄) နှစ်အတွက် အကျိုးမဝင်သော ဦးစားပေး ဖွံ့ဖြိုးတိုးတက်မှု လုပ်ငန်း အစီအစဉ်များအားဖော်ပြပါ။

အဆင့်	ကျေးရွာအတွက် ဦးစားပေး ဖွံ့ဖြိုးတိုးတက်မှု လုပ်ငန်းစဉ်များ	အဆိုပြုသူ (အမျိုးသား/အမျိုးသမီး/အမျိုးသမီး)	ခန့်မှန်းကုန်ကျစရိတ်	အကျိုးခံစားခွင့်ရှိသူ ခန့်မှန်းခြေ အရေအတွက်
၁	ကျေးရွာအတွင်း မြေရေညစ်ညမ်းမှုကြောင့် ရေမရှိခြင်း	ကျား + မ		100 ဦး
၂	မြေရေညစ်ညမ်းမှုကြောင့် ရေအသောက်အတွက် ရေမရှိခြင်း	ကျား + မ		436 ဦး
၃	ကျေးရွာအတွင်း အစားအသောက် ဖြစ်ပေါ်နေခြင်း	ကျား + မ		436 ဦး
၄	ကျေးရွာအတွင်း မြေရေညစ်ညမ်းမှုကြောင့် ရေမရှိခြင်း	ကျား + မ		20 ဦး
၅	ကျေးရွာအတွင်း မြေရေညစ်ညမ်းမှုကြောင့် ရေမရှိခြင်း	ကျား + မ		436 ဦး

ဃ။ လူထုစီမံကိန်း၏ လာမည့် (၄) နှစ်အတွက် အကျိုးမဝင်သော ဦးစားပေး ဖွံ့ဖြိုးတိုးတက်မှု လုပ်ငန်း အစီအစဉ်များအားဖော်ပြပါ။

အဆင့်	ကျေးရွာအတွက် ဦးစားပေး ဖွံ့ဖြိုး	အဆိုပြုသူ (အမျိုးသား/အမျိုးသမီး)	အခန်းကဏ္ဍ
၆။	ကျေးရွာအတွင်း မြေရေညစ်ညမ်းမှုကြောင့် ရေမရှိခြင်း	မ + မ	ကျေးရွာဖွံ့ဖြိုးရေး
၇။	လယ်စိုက်ရေးအတွက် မြေရေညစ်ညမ်းမှုကြောင့် ရေမရှိခြင်း	မ	ကျေးရွာဖွံ့ဖြိုးရေး



	တိုးတက်မှု လုပ်ငန်းစဉ်များ	အမျိုးသမီးများ/အမျိုးသား+အမျိုးသမီး)
၁	အလယ်တန်းကျောင်း	မ
၂	ပျဉ်းမာန်ကျောင်း	ကျား+မ
၃		
၄		
၅		

ခေါင်းဆောင်၊ ကျေးရွာစီမံကိန်းအထောက်အကူပြုကော်မတီမှ အတည်ပြုသည်။

အမည် ဒေါ်နုလွင် လက်မှတ် [Signature] နေ့စွဲ ၉.၂.၂၀၁၇



၁၁။ ပုံစံ ၈-၄။ ကျေးရွာခွဲမြို့ရေးစီမံကိန်းလုပ်ငန်းခွဲရွေးချယ်ခြင်းပုံစံ

ပုံစံ - ၈ - ၄ ကျေးရွာအုပ်စုစီမံကိန်းလုပ်ငန်းခွဲရွေးချယ်ခြင်းပုံစံ (Form PC 4)

လမ်းညွှန်ချက်၊ စီမံကိန်းလုပ်ငန်းခွဲရွေးချယ်မှုအစည်းအဝေးပြီးနောက်တွင် ကျေးရွာအုပ်စုမှ CF/TF တို့၏ အကူအညီရယူ၍ ကျေးရွာစီထောက်ကော်မတီမှ လက်မှတ်ရေးထိုးပြီး အဆိုပါပုံစံအား ပြည့်စုံအောင်ဖြည့်သွင်းရမည်။ ဤပုံစံအား ပြည့်စုံရာဖြည့်သွင်းပြီးပါက ကျေးရွာအုပ်စုမှ မြို့တိုင်းတက်ရေးစီမံချက်တွင် TPIC သို့ ယေပို့ရန်အတွက် နောက်ဆက်တွဲအဖြစ် ထားရှိရမည်။ CF မှ ကျေးရွာတစ်ရွာချင်းစီ၏ စီမံကိန်းလုပ်ငန်းခွဲဆိုင်ရာ အချက်အလက်များကို MIS သို့ ထည့်သွင်းရမည်။ (ယခုနှစ်စီမံကိန်းလုပ်ငန်းခွဲ မလုပ်ကိုင်သော ကျေးရွာများ မပါဝင်ပါ။)

ကျေးရွာစည်းရုံးရေးမှူး/ဝန်ထမ်းအမည် _____

စနေ့စွဲ _____

ပြည်နယ်/တိုင်း စနစ်အမျိုးအစား _____ မြို့နယ် ဖျော်ဖွဲ့ပေးသူ _____

စက်ဝန်းအားအမှတ်ပြစ်ပေးပါ။ (V) - စက်ဝန်း(၁) □ စက်ဝန်း(၂) □ စက်ဝန်း(၃) □ စက်ဝန်း(၄) □ စက်ဝန်း(၅)

ကျေးရွာအုပ်စု စာမျက်နှာ _____

ကျေးရွာအမည်	ဆောင်ရွက်မည့် လုပ်ငန်းများ	အတိုင်းအတာ	ခန့်မှန်း တိုက်ရိုက် အကျိုးခံစားခွင့် ရှိသူများ	အဆိုပြုထင်ပြုသူ	ခန့်မှန်းကုန်ကျစရိတ်			စုစုပေါင်း
					စီမံကိန်းမှ ထည့်သွင်းမှု	ကျေးရွာမှ ထည့်သွင်းမှု	အခြားထည့်သွင်းမှု (ဖော်ပြပါ) ထည့်သွင်းမှု အမည်/အဖွဲ့	
စာမျက်နှာ	စာမျက်နှာ	၈၈၀' x ၁၅' x ၁၀' - ၉"	၁၀၆၅	၂ ကျား ၂ မ ၂ ကျား + ၁	၅၅၆၀,၀၀၀			
ကျေးရွာ	ကျေးရွာ	၉၈၀' x ၁၅' x ၁၀' - ၀"	၁၀၆၅	၂ ကျား ၂ မ ၂ ကျား + ၁	၅၅၆၀,၀၀၀			
စာမျက်နှာ	စာမျက်နှာ	၁၀၈၀ x ၁၅' x ၁၀' - ၄"	၁၀၈၄	၂ ကျား ၂ မ ၂ ကျား + ၁	၆၉၄၀,၀၀၀			
စာမျက်နှာ	စာမျက်နှာ	၆၈၀' x ၁၅' x ၁၀' - ၆"	၅၇၈	၂ ကျား ၂ မ ၂ ကျား + ၁	၃၁၆၀,၀၀၀			

ရာထူး ကျေးရွာအုပ်စု စီ/ထောက်ကော်မတီ ဥက္ကဋ္ဌ အမည် လက်မှတ် ရက်စွဲ



၁၂။ အစည်းအဝေး မှတ်တမ်းများ

**COMMUNITY DRIVEN DEVELOPMENT
CDD**

ကျေးရွာအစည်းအဝေးမှတ်တမ်း

အစည်းအဝေးပြုလုပ်သည့်နေရာ ။ ။ ပဲခူး (တောင်) ကျေးရွာ၊ ဘုန်းတော်ကြီးကျောင်း

ကျေးရွာ ။ ။ ပဲခူး (မြောက်) ကျေးရွာ

ကျေးရွာအုပ်စု ။ ။ စံပယ်ကျွန်းကျေးရွာအုပ်စု

အချိန် ။ ။ ၇:၀၀ PM.

အစည်းအဝေးအမည် ။ ။ ဒုတိယအကြိမ်အစည်းအဝေး

တက်ရောက်သူဦးရေ ကျား (၃၆)၊ မ (၃၇) စုစုပေါင်း (၇၃)

အစည်းအဝေးတွင်ဆွေးနွေးသည့်အကြောင်းအရာ။

- ၁။ ဒုတိယအကြိမ်အစည်းအဝေးကို ဦးစွာပြုလုပ်ကြည့် (C.F.) မှ စာပြင်ရေးအဖွဲ့ဝင်များ၏ ဖြစ်ပွယ်ချက်နှင့်
- ၂။ စီမံကိန်းအကြောင်း အကျဉ်းချုပ်ကို ပြန်လည်ကြည့်ရှုဆွေးနွေးခြင်း၊
- ၃။ ဒေါ်ဌေးနီ လှိုင်အောင် (C.F.) မှ အကာအကွယ်အဖွဲ့ဝင်များ၏ လုပ်ငန်းအကဲဖြတ်ချက်နှင့် စီမံကိန်းတွင်
- ၄။ အကျိုးပြု/မဝင်စေရေး လုပ်ငန်းခွဲများကို ရှင်းလင်းဆွေးနွေးတင်ပြခြင်း၊
- ၅။ ချိန်ဆက်... စည်းစနစ်များကိုလည်း ဥပမာများ ပေး၍ ပြန်လည်ဆွေးနွေးခြင်း၊
- ၆။ စီမံကိန်း လုပ်ငန်း ခွဲများအား ဦးစားပေးအားပေးမှုများအား ဖြည့်စွက်ခြင်း၊
- ၇။ ရန်ကင်းအား လုပ်ငန်းခွဲများကို စီမံကိန်းအဖွဲ့ဝင်များ၏ လုပ်ငန်းခွဲများတွင်သာ မဟုတ်
- ၈။ ကြားနားမှုနှင့် လုပ်ငန်းခွဲများအား ပေးပို့ပေးခြင်း၊
- ၉။ ချိန်ဆက်... စီမံကိန်းအဖွဲ့ဝင်များအား အကျိုးပြု လုပ်ငန်း အဖွဲ့အစည်းများ ပေးပို့ခြင်း
- ၁၀။ တစ်ဖြုတ်ကိုင်



ဆွေးနွေးချက်များ (ပြောသူနှင့်အကြောင်းအရာကိုတွဲမှတ်တမ်းတင်ရန်)

ကျေးရွာစီမံကိန်း အကောက်အကူပြုကော်မတီ ဖွဲ့စည်းပုံ

ကျေးရွာစီမံကော်

ကျေးရွာဆေးကုသဝန်ထမ်း

ဥက္ကဋ္ဌ

①

①
②

②

ဝယ်ယူရေးဆင်
ကော်မတီ

လည်ပတ်ထိန်းသိမ်းရေး
ဆင်ကော်မတီ

ဆေးရုံကြေးငွေကြီးကြပ်ရေးဆင်ကော်မတီ

①
②
③

①
②

①
②

ကျေးရွာဆေးကုသဝန်

ဝေဖန်အင်္ဂါပြုချုပ်ကြီးချုပ်
ကြေးငွေရေးအငွေ



ဆုံးဖြတ်ချက်များ

၁။

.....

၂။

.....

၃။

.....

၄။

.....

၅။

.....

မှတ်တမ်းတင်သူ *[Signature]*
အမည် ဦးချစ်ချစ်စွန်း
ရာထူး လူမှုဆင်းရဲရေးဌာန
ရက်စွဲ ၉.၂.၂၀၁၇

အတည်ပြုသူ *[Signature]*
အမည် ဦးဂျေလွင်
ရာထူး ဝေဖွဲ့ရေး/စောက်ကော်မတီဥက္ကဋ္ဌ
ရက်စွဲ ၉.၂.၂၀၁၇



၁၃။ ကဏ္ဍအလိုက် အခက်အခဲမှတ်တမ်း

အုပ်စု - စပါးကုဏ္ဍ --- | ကျေးရွာ - ---

နောက်ဆက်တွဲ(၄) ခြားနားသောအပိုင်းများအတွက် ဦးစားပေးဖွံ့ဖြိုးရေးလုပ်ငန်းစဉ် အနှစ်ချုပ်

မူရင်းသည်အား VPSC တွင်ထားရှိရပါမည်။ အခြားဌာနများနှင့် ညှိနှိုင်းရန်အတွက် မိတ္တူအား TPIC သို့ပို့ရပါမည်။ MIS data အနေဖြင့် သွင်းရန် မလိုအပ်ပါ။

	အဆင့်	လုပ်ငန်း	မည်သူဦးစားပေးလဲ	ကျေးရွာမှတာဝန်ခံသူ (သို့) အုပ်စု	ပြင်ပမှမည်သူ ထောက်ပံ့ မလဲ
အခြေခံအဆောက်အအုံ	၁	စာသင်ကျောင်း	<input checked="" type="checkbox"/> မ <input type="checkbox"/> ကျား	စိ/ထောက်ပံ့မှု	မူရင်းမဟုတ် စီမံကိန်း
	၂	ကျေးဇူးပြုပေး ဆောင်ရွက်ပေး	<input checked="" type="checkbox"/> မ <input type="checkbox"/> ကျား	စိ/ထောက်ပံ့မှု	မူရင်းမဟုတ် စီမံကိန်း
	၃	ကျေးဇူးပြုပေး	<input checked="" type="checkbox"/> မ <input type="checkbox"/> ကျား	စိ/ထောက်ပံ့မှု	မူရင်းမဟုတ် စီမံကိန်း
	၄	ကျေးဇူးပြုပေး	<input checked="" type="checkbox"/> မ <input type="checkbox"/> ကျား	စိ/ထောက်ပံ့မှု	မူရင်းမဟုတ် စီမံကိန်း
	၅	ကျေးဇူးပြုပေး	<input checked="" type="checkbox"/> မ <input type="checkbox"/> ကျား	စိ/ထောက်ပံ့မှု	မူရင်းမဟုတ် စီမံကိန်း
အသက်မွေးဝမ်းကျောင်း/ စိုက်ပျိုးရေး	၁	ကျေးဇူးပြုပေး	<input checked="" type="checkbox"/> မ <input type="checkbox"/> ကျား	စိ/ထောက်ပံ့မှု	မူရင်းမဟုတ် စီမံကိန်း
	၂		<input type="checkbox"/> မ <input type="checkbox"/> ကျား		
	၃		<input type="checkbox"/> မ <input type="checkbox"/> ကျား		
	၄		<input type="checkbox"/> မ <input type="checkbox"/> ကျား		
	၅		<input type="checkbox"/> မ <input type="checkbox"/> ကျား		
ကျန်းမာရေးနှင့် အာဟာရ	၁	ကျေးဇူးပြုပေး	<input checked="" type="checkbox"/> မ <input type="checkbox"/> ကျား		
	၂		<input type="checkbox"/> မ <input type="checkbox"/> ကျား		
	၃		<input type="checkbox"/> မ <input type="checkbox"/> ကျား		
	၄		<input type="checkbox"/> မ <input type="checkbox"/> ကျား		
	၅		<input type="checkbox"/> မ <input type="checkbox"/> ကျား		
ပညာရေး	၁	ကျေးဇူးပြုပေး	<input checked="" type="checkbox"/> မ <input type="checkbox"/> ကျား		မူရင်းမဟုတ် စီမံကိန်း
	၂		<input type="checkbox"/> မ <input type="checkbox"/> ကျား		
	၃		<input type="checkbox"/> မ <input type="checkbox"/> ကျား		