

ပြည်ထောင်စု သမ္မတမြန်မာနိုင်ငံတော် အစိုးရ

စိုက်ပျိုးရေး ၊ မွေးမြူရေးနှင့်ဆည်မြောင်းဝန်ကြီးဌာန

ကျေးလက်ဒေသဖွံ့ဖြိုးတိုးတက်ရေး ဦးစီးဌာန

တနင်္သာရီမြို့နယ်



လူထုဗဟိုပြု စီမံကိန်း

National Community Driven Development Project

(NCDDP)



ကျေးရွာဖွံ့ဖြိုးရေး အစီအစဉ်

Village Development Plan (VDP)

ပဝချောင်းထဲကျေးရွာ၊ ပဝကျေးရွာအုပ်စု

၂၀၁၇ခုနှစ်

တနင်္သာရီမြို့နယ်

မာတိကာ

၁။	မြို့နယ်မြေပုံ	၃
၂။	ကျေးရွာအုပ်စုပြမြေပုံ (တည်နေရာ)	၄
၃။	အုပ်စုတွင်ပါဝင်သောကျေးရွာများစာရင်း	၅
၄။	ကျေးရွာအခြေခံအချက်အလက်များ	၆
၅။	လူထုပူးပေါင်းပါဝင်သော လူမှုဆန်းစစ်ခြင်းနှင့် အကဲဖြတ်ခြင်းလုပ်ငန်းစဉ် (PSA/PRA) အကျဉ်းချုပ်ဇယား	၇
၆။	ကျေးရွာဖွံ့ဖြိုးရေးအစီအစဉ်အတွက်အသုံးပြုခဲ့သော PRA tools များနှင့် တစ်ခုချင်းစီအတွက် သုံးသပ်ချက်များ	၈/ ၂၂
၇။	ကျေးရွာအချက်အလက်(ပုံစံ-၁)၊ ပထမအကြိမ်အစည်းအဝေးမှတ်တမ်း	၂၃/ ၂၇
၈။	စီမံကိန်းစက်ဝန်းအချိန်ဇယား(ပုံစံ-၂)	၂၈
၉။	ကျေးရွာဖွံ့ဖြိုးရေးဦးစားပေးအစီအစဉ်(ပုံစံ-၃)၊ ဒုတိယအကြိမ်အစည်းအဝေးမှတ်တမ်း	၂၉/ ၃၃
၁၀။	ကျေးရွာအုပ်စုစီမံကိန်းလုပ်ငန်းခွဲရွေးချယ်ခြင်း(ပုံစံ-၄)၊ အုပ်စုအစည်းအဝေးမှတ်တမ်း	၃၄- /၃၉
၁၁။	ကော်မတီဝင်များ ရွေးချယ်ခြင်းနှင့် ကျေးရွာဖွံ့ဖြိုးရေး အစီအစဉ်ဆောင်ရွက်မှုမှတ်တမ်းဇာတ်ပုံများ	၄၀
၁၂။	ကျေးရွာကော်မတီဝင်များစာရင်း	၄၁
၁၃။	ကျေးရွာအုပ်စုကော်မတီဝင်များစာရင်း	၄၂
၁၄။	ဦးစားပေးကဏ္ဍအလိုက် လုပ်ငန်းများ အကျဉ်းချုပ်	၄၃

၁။ တနင်္သာရီမြို့နယ်ပြ မြေပုံ

တနင်္သာရီမြို့နယ်၊ ကျေးရွာအုပ်စုများပြမြေပုံ

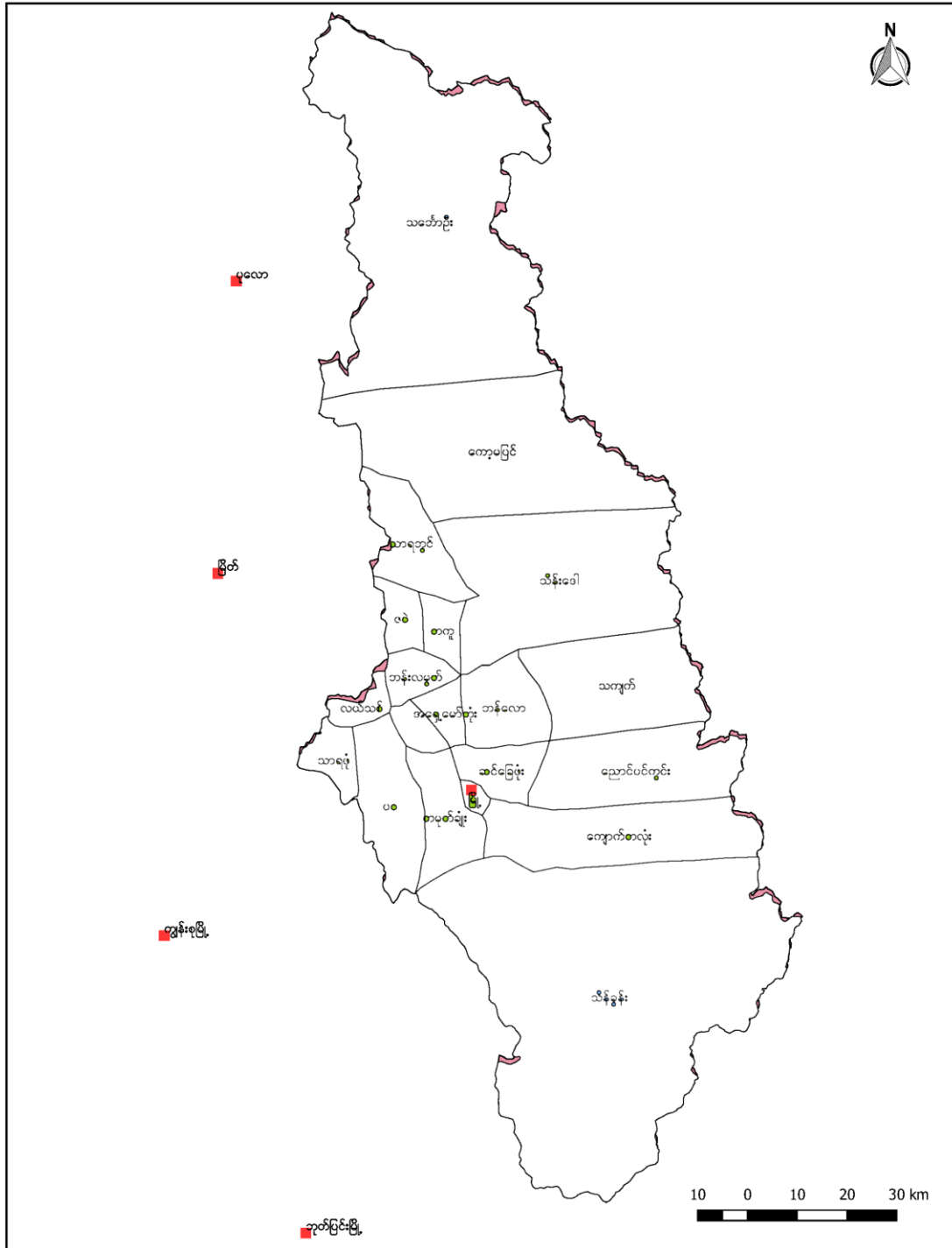

၂။ ပဝကျေးရွာအုပ်စုမြေပုံကြမ်း

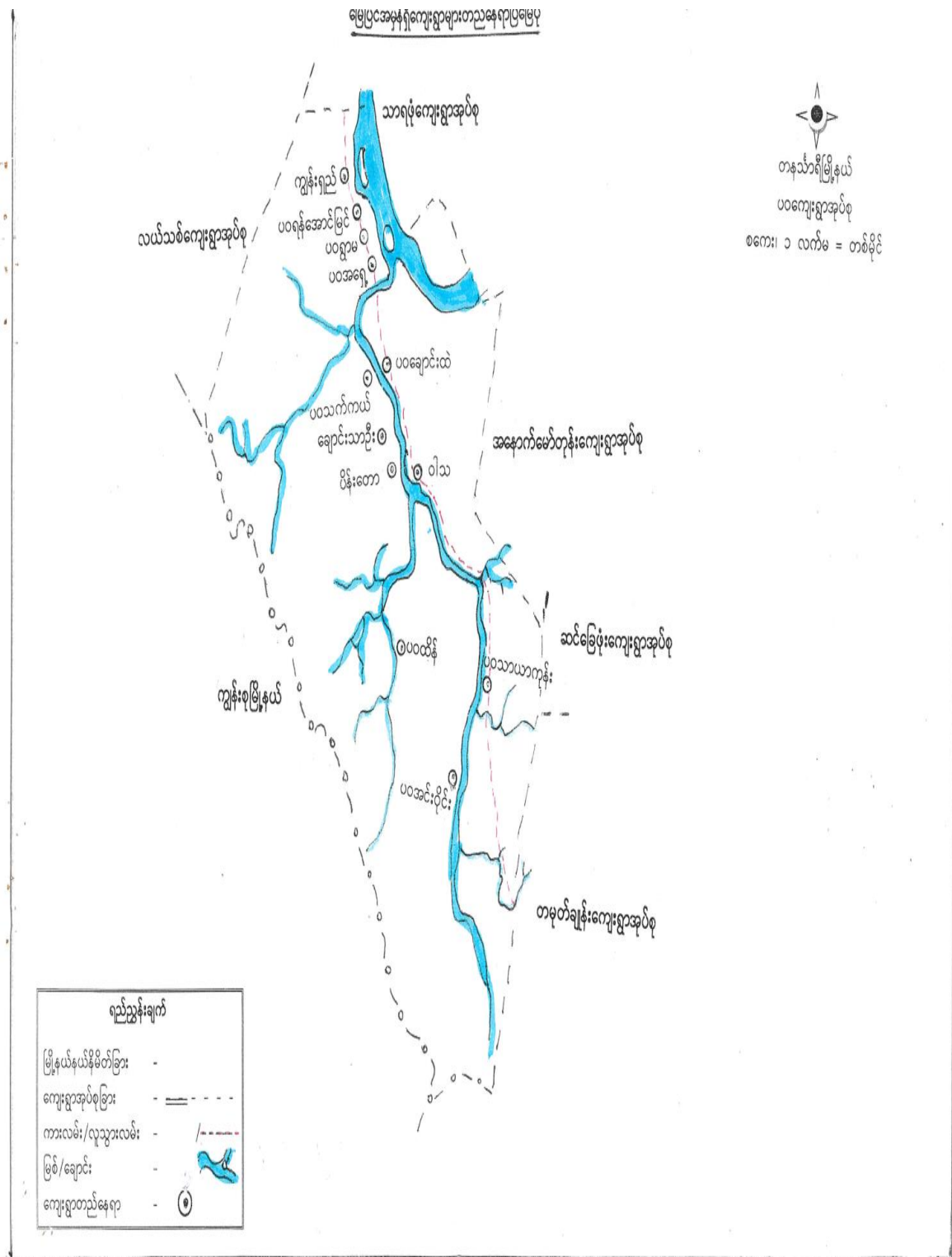

၃။ အုပ်စုတွင်ပါဝင်သောကျေးရွာများစာရင်း

၁။ ပဝရွာမကျေးရွာ

၂။ ပဝချောင်းထဲကျေးရွာ

၃။ ပဝကျွန်းရှည်ကျေးရွာ

၄။ သက္ကယ်ကျော်ကျေးရွာ

၅။ ဝါသကျေးရွာ+ချောင်းသာဦးကျေးရွာ

၆။ ပိန်းတောကျေးရွာ

၇။ ပဝထိန်(ကွင်းကြီးကျေးရွာ)

၈။ သာယာကုန်းကျေးရွာ(မီးလောင်ကွင်း)

၉။ အင်းပိုင်းကျေးရွာ

၁၀။ ဖိုးမဲကျေးရွာ

၅။ လူထု ပူးပေါင်းပါဝင်သော လူမှု ဆန်းစစ်ခြင်းနှင့် အကဲဖြတ်ခြင်း လုပ်ငန်းစဉ် (PSA/PRA) အကျဉ်းချုပ်

စဉ်	အကြောင်းအရာ	ရက်စွဲ	ဦးတည်ချက်	တက်ရောက်သူ			အဓိကအဖွဲ့/ဖွဲ့ချက်များ
				ကျား	မ	ပေါင်း	
၁။	ကျေးရွာ လူမှုရေး အခြေပြု နှင့် အဖွဲ့အစည်းများ ပြုစုခြင်း	၂၀၂၁.၀၂.၂၆	ရပ်တည်မှု လေ့လာရေးများ၊ ကျေးရွာလူထု	၂၈	၇၂	၁၀၀	အိမ်ထောင်စုအဖွဲ့၊ အဖွဲ့အစည်းအဖွဲ့၊ လမ်းပန်းဆက်သွယ်ရေး၊ အဖွဲ့အစည်းများ၊ မြေပုံရေးဆွဲရေးအဖွဲ့၊ အဖွဲ့အစည်းများ၊ အဖွဲ့အစည်းများ။
၂။	လူမှုဖွံ့ဖြိုးရေး အဖွဲ့အစည်းများ ဖွဲ့စည်းခြင်း	၂၀၂၁.၀၂.၂၆	ချင်းအဖွဲ့အစည်း၊ အဖွဲ့အစည်းများ	၂၈	၇၄	၁၀၀	ကျေးရွာ လူမှုဖွံ့ဖြိုးရေးအဖွဲ့များ၊ ဖွဲ့စည်းထားသည့် အဖွဲ့များ၊ အဖွဲ့အစည်းများ၊ အဖွဲ့အစည်းများ၊ အဖွဲ့အစည်းများ၊ အဖွဲ့အစည်းများ။
၃။	ရပ်တည်မှုနှင့် ပြုပြင်ထိန်းသိမ်းရေး	၂၀၂၁.၀၂.၂၆	လေ့လာရေးများ၊ အဖွဲ့အစည်းများ	၂၈	၇၂	၁၀၀	ရပ်တည်မှု၊ ချိတ်ဆက်ရေး၊ စီးပွားရေး၊ လမ်းပန်းဆက်သွယ်ရေး၊ မြေပုံရေးဆွဲရေး၊ ပြုပြင်ထိန်းသိမ်းရေးများ။
၄။	အဖွဲ့အစည်းများ ဆက်လက်လေ့လာခြင်း (Venn)	၂၀၂၁.၀၂.၂၆	ကျေးရွာအုပ်စုများ၊ အဖွဲ့အစည်းများ	၂၈	၇၇	၁၀၀	အဖွဲ့အစည်းများ၊ အဖွဲ့အစည်းများ၊ အဖွဲ့အစည်းများ၊ အဖွဲ့အစည်းများ၊ အဖွဲ့အစည်းများ။
၅။	ကျေးရွာအဖွဲ့အစည်းများ ပြုစုခြင်း	၂၀၂၁.၀၂.၂၆	အဖွဲ့အစည်းများ၊ အဖွဲ့အစည်းများ	၂၈	၇၇	၁၀၀	အဖွဲ့အစည်းများ၊ အဖွဲ့အစည်းများ၊ အဖွဲ့အစည်းများ၊ အဖွဲ့အစည်းများ၊ အဖွဲ့အစည်းများ။
၆။	ပြဿနာအစုံအမိ	၂၀၂၁.၀၂.၂၆	အဖွဲ့အစည်းများ၊ အဖွဲ့အစည်းများ	၂၈	၇၇	၁၀၀	အဖွဲ့အစည်းများ၊ အဖွဲ့အစည်းများ၊ အဖွဲ့အစည်းများ၊ အဖွဲ့အစည်းများ၊ အဖွဲ့အစည်းများ။
၇။	ကျေးရွာအဖွဲ့အစည်းများ ဆက်လက်လေ့လာခြင်း		အဖွဲ့အစည်းများ၊ အဖွဲ့အစည်းများ	၂၈	၇၇	၁၀၀	အဖွဲ့အစည်းများ၊ အဖွဲ့အစည်းများ၊ အဖွဲ့အစည်းများ၊ အဖွဲ့အစည်းများ၊ အဖွဲ့အစည်းများ။
၈။	ကျေးရွာအဖွဲ့အစည်းများ ဆက်လက်လေ့လာခြင်း		ကျေးရွာအဖွဲ့အစည်းများ၊ အဖွဲ့အစည်းများ	၂၈	၇၇	၁၀၀	ကျေးရွာအဖွဲ့အစည်းများ၊ အဖွဲ့အစည်းများ၊ အဖွဲ့အစည်းများ၊ အဖွဲ့အစည်းများ၊ အဖွဲ့အစည်းများ။

၆.၁။ လူမှုရေးအရင်းအမြစ်ပြမြေပုံ



ပဝချောင်းထဲကျေးရွာ၊ ပဝကျေးရွာအုပ်စု၊ တနင်္သာရီမြို့နယ်

လူမှုရေးအရင်းအမြစ်ပြုပြင်ဆုံးသပ်ချက်

ပဝချောင်းထဲကျေးရွာ လူမှုအခြေပြု မြေပုံ သုံးသပ်ချက်

ပဝကျေးရွာအုပ်စုသည် ချောင်းများဝန်းရံထားသော ကျေးရွာအုပ်စု ဖြစ်ကြောင်း သိရသည်။ ပဝချောင်းထဲရွာသည် မုန့်ကုန်းဘေး သင့်ရှိနေသော ရွာလေးတစ်ရွာဖြစ်သည်။ အိမ်ခြေ ၂၀၅ အိမ်ရှိပြီး မီးရာသီတွင် နှစ်စဉ် သဘာဝကေးအန္တရာယ်အဖြစ် ရေဖျတ်မှု၊ မြေအောက်ဆီလီဆေး ရေလျှော့ ရွာလေးတစ်ရွာဖြစ်သည်။ ပဝချောင်းထဲကျေးရွာသည် စေတီနှင့် ကျောင်းကြီး၊ ကျောင်းတစ်ကျောင်းရှိပြီး ကလေးငယ်များ ပညာသင်ကြား ရေးအတွက် မျှလွန်ကျောင်းတစ်ကျောင်း ရှိပါသည်။ ကျေးရွာတွင်းလမ်းအခြေအနေမှာ မြေသာလမ်းဖြစ်ပါသည်။ ရွာအစွယ်တွင် မော်တော်ဆိုင်ကပ်လျှင် မြေလျှင် ပြင်ဆင်ထားလာနိုင်သည်။ မီးရာသီတွင် မြေလျှင်ပြင်သာအား လာနိုင်သည်။ ပဝချောင်းထဲကျေးရွာတွင် ရေကြီးခြင်းကဲ့သို့ သဘာဝကေးအန္တရာယ် များကျကျဖြစ်နိုင်ပါသည်။

၆.၂။ ဥစ္စာစနကြယ်ဝမှု အဆင့်သတ်မှတ်ခြင်း

ဥစ္စာစနကြယ်ဝမှုပြုစာပေး			
အဆင့်	သတ်မှတ်ချက်	အိမ်ထောင်စု	ဈာခိုင်နှုန်း
ချမ်းသာသောအိမ်ထောင်စုအရေအတွက်	ဥပမာအားဖြင့် ၁၀၀၀၊ အိမ်ထောင်စု၊ အိမ်၊ ထောက်ပံ့မှု၊ အိမ်၊	4	2.08
အသင့်အတင့်	အိမ်၊ ၁၀၀၀၊ အိမ်ထောင်စု	၅၆ 56	29.16
အဆင်မပြေသော အိမ်ထောင်စု	အိမ်၊ အိမ်ထောင်စု၊ ပတ်ဝန်းကျင်	132	68.75
စွမ်းပါးသောအိမ်ထောင်စု	စုစုပေါင်း	192	

ဥစ္စာနေကြွယ်ဝမှု၊ အဆင့်သတ်မှတ်ခြင်း သုံးသပ်ချက်

ပဝချောင်းထဲကျေးရွာတွင် ဥစ္စာနေအဆင့်သတ်မှတ်ချက်သည် ချမ်းသာ ၊ အလယ်အလတ် ၊ ဆင်းရဲ စသည်ဖြင့်သုံးမျိုးခွဲခြားထားသည်။ ရွာရှိအိမ်ခြေ၏ 2% ခန့်သာချမ်းသာသူရှိပါသည်။

29% မှာ အလယ်အလတ်တန်း အသင့်အတင့်စာနိုင်သောက်နိုင်သောအိမ်ထောင်စုများဖြစ်ပြီး 68% မှာ ဆင်းရဲနွမ်းပါးသောအိမ်ထောင်စုများဖြစ်သည်။

၆.၃။ ကျား-မရေးရာ ကဏ္ဍ #၁။ ပိုင်ဆိုင်မှုနှင့် ခွဲခြမ်းစိတ်ဖြာခြင်း

ထိန်းချုပ်သူ

ကျား:	မ	ကျား + မ
ဥယျာဉ် နယ် ဣန္ဒြေ သစ်ခွက် ဖိတ် မြက်ထွင်စက် နယ်ထွက်စက် ရေချုပ်စက် ရေကန်စက်	မြက် ၁၀၀၀၀ ကျွဲခွံအိုင် အပူချိန်စက်	ဖိတ် အိုင်စက် ဝါးကြိတ်စက်

အသုံးပြုသူ

ကျား:	မ	ကျား + မ
ဣန္ဒြေ သစ်ခွက် မြက်ထွင်စက် နယ်ထွက်စက် ရေချုပ်စက် ရေကန်စက်	ကျွဲခွံအိုင် အပူချိန်စက်	ဥယျာဉ် နယ် ဖိတ် ဖိတ် အိုင်စက် ဝါးကြိတ်စက်

ကျား-မရေးရာ ကဏ္ဍ #၁။ ပိုင်ဆိုင်မှုနှင့် ခွဲခြမ်းစိတ်ဖြာမှု သုံးသပ်ချက်

ပဝချောင်းထဲကျေးရွာ စင်ပိုင်ပိုင်နှင့် မှုများကား ဖြစ်သွင်းထိန်း ချုပ်ချုပ်လေ ဘေးသပ်ချက်

ပဝချောင်းထဲကျေးရွာတွင် အပျိုးဘား၊ အပျိုးဘီးများ စင်ပိုင်ပိုင် မှုများ ကား

ဖြစ်သွင်းထိန်း ချုပ်ချုပ်လေ ဘေးသပ်ချက် ဘေးသပ်ချက် ဘေးသပ်ချက်

ဘေးသပ်ချက် များမှာ ဘေးသပ်ချက်၊ မီးခက်၊ မြက်ထွန်ခက်၊ ဝါးကြိတ်ခက်၊

ဆိုင်ကယ်၊ လယ်ထွန်ခက် စာသင်္ချာ ကျား ဖြစ်သွင်း ဘေးသပ်ချက် ကိုယ်စား

အပျိုးဘီးများတွင် ဘေးသပ်ချက် ကိုယ်စား ဘေးသပ်ချက် တွင် ဘေးသပ်ချက်

ဖြစ်ပြီး ကျား၊ ဘေးသပ်ချက်၊ ဘေးသပ်ချက် များမှာ ဘေးသပ်ချက်

ရေချုပ်ခက် စာသင်္ချာ ဘေးသပ်ချက် များ၊ ဘေးသပ်ချက်၊ လယ်စာသင်္ချာ မြေယာများ၊

ရွာ၊ ရွာ၊ မြက်၊ လယ်စာသင်္ချာ ဘေးသပ်ချက် တို့ကို ဘေးသပ်ချက် ဘေးသပ်ချက်

ဘေးသပ်ချက် အပျိုးဘား များ ထိန်း ချုပ်ချုပ်လေ ဘေးသပ်ချက် ကြစ်

ဘေးသပ်ချက်၊ မီးခက်၊ မြက်ထွန်ခက်၊ လယ်ထွန်ခက်၊ ရေချုပ်ခက်၊ ရေကန်ခက်

စာသင်္ချာ ဘေးသပ်ချက် များ၊ ဘေးသပ်ချက်၊ လယ်စာသင်္ချာ မြေယာများ၊ ရွာ၊ ရွာ၊ စာသင်္ချာ

လယ်ထွန်ခက် ဘေးသပ်ချက် များ ဖြစ်ပြီး ကျား၊ ဘေးသပ်ချက် များ ထိန်း ချုပ်ချုပ်လေ

ဘေးသပ်ချက် များမှာ ဘေးသပ်ချက်၊ ကျား၊ ဘေးသပ်ချက်၊ လယ်ထွန်ခက်၊ စာသင်္ချာ

လယ်ထွန်ခက် များ ဖြစ်သွင်း အပျိုးဘား၊ အပျိုးဘီး နှစ်ဦးစား ထိန်း ချုပ်ချုပ်လေ

ပိုင်ဆိုင်မှု များမှာ ကျား၊ ဆိုင်ကယ်၊ ဝါးကြိတ်ခက် တို့ဖြစ်သည်။

၆.၄။ ရာသီခွင်ပြ ပြက္ခဒိန်

ရာသီခွင်ပြ-ပြက္ခဒိန်

အကြောင်းအရာ	ဇန်နဝါရီ ပြာပူ	ဖေဖော်ဝါရီ တပို့လွေ	မတ် တပေါင်း	ဧပြီ တနင်္ဂနွေ	မေ တနင်္လာ	ဇွန် ဇူလိုင်	ဇူလိုင် ဝါဆို	ဩဂုတ် ဝါခေါင်	စက်တင်ဘာ တော်တော်	အောက်တိုဘာ သီတင်းပတ်	နိုဝင်ဘာ တနင်္ဂနွေ	ဒီဇင်ဘာ ခုတ်တော်
ရာသီဥတု												
သဘာဝဘေးအန္တရာယ်												
လမ်းပန်းဆက်သွယ်ရေး												
ပို့ဆွေးရေး												
ပွဲတော်												
ဝင်ရောက်ဆုလ												

ပဝချောင်းထဲကျေးရွာ၊ ပဝကျေးရွာအုပ်စု၊ တနင်္သာရီမြို့နယ်

ရာသီခွင်ပြ ဗြဟ္မဒိန် သုံးသပ်ချက်

ပဝချောင်းထဲကျေးရွာ၏ ကြာသီချိန်ပြ ဗြဟ္မဒိန် သုံးသပ်ချက်

ပဝချောင်းထဲကျေးရွာသည် ရွှေကုသီ၏ ပြာသို၊ တယိုတွဲ၊ တပေါင်း၊ တင်ဂါး၊ လပျား၊ တွင်အလုပ်များ ပြီး မိုး ကြာသီတွင် အလုပ်ပြုသည်၊ ကြာသည်- သီတင်း၊ ဣတိ၊ တင်ဆောင် မှု၊ နတ်တော်၊ ပြာသို၊ တယိုတွဲ၊ လပျား၊ တွင် ကွပ်-သီး၊ စိုက်ကြသည်- တဆန်လတွင် ရတနာချက် ကြာသည်၊ တင်ပေါင်း၊ တင်ချီ၊ လသည် ဣသုရွာကားများ ဝေးကားလျှင် ဖြစ်သည်။ လမ်းပန်း ဆက်သွယ်ရေး မကောင်း ပွန်သည် အတွက် စီးပွားရေး အခက်အခဲ နှင့် ဘယ်ယူပြီး ဆောင်ရွက် ရက်ခဲဘေး ဣတစ်ပြစ်သည်- စိုက်ပျိုးရေး လုပ်ငန်း အတွက် လယ်၊ ပဏ၊ ကွပ်-သီး နှင့် ကုန်တိုက်ကိစ္စ စိုက်ပျိုးကြပြီး ဝင်ငွေ ထွက်ငွေ မျှတ ဘေးရွာ တစ်ရွာ ဖြစ်သည်။

၆.၅။ ကျားမရေးကဏ္ဍ(၂)ပင့်ကူအိမ်ပြ မြေပုံ

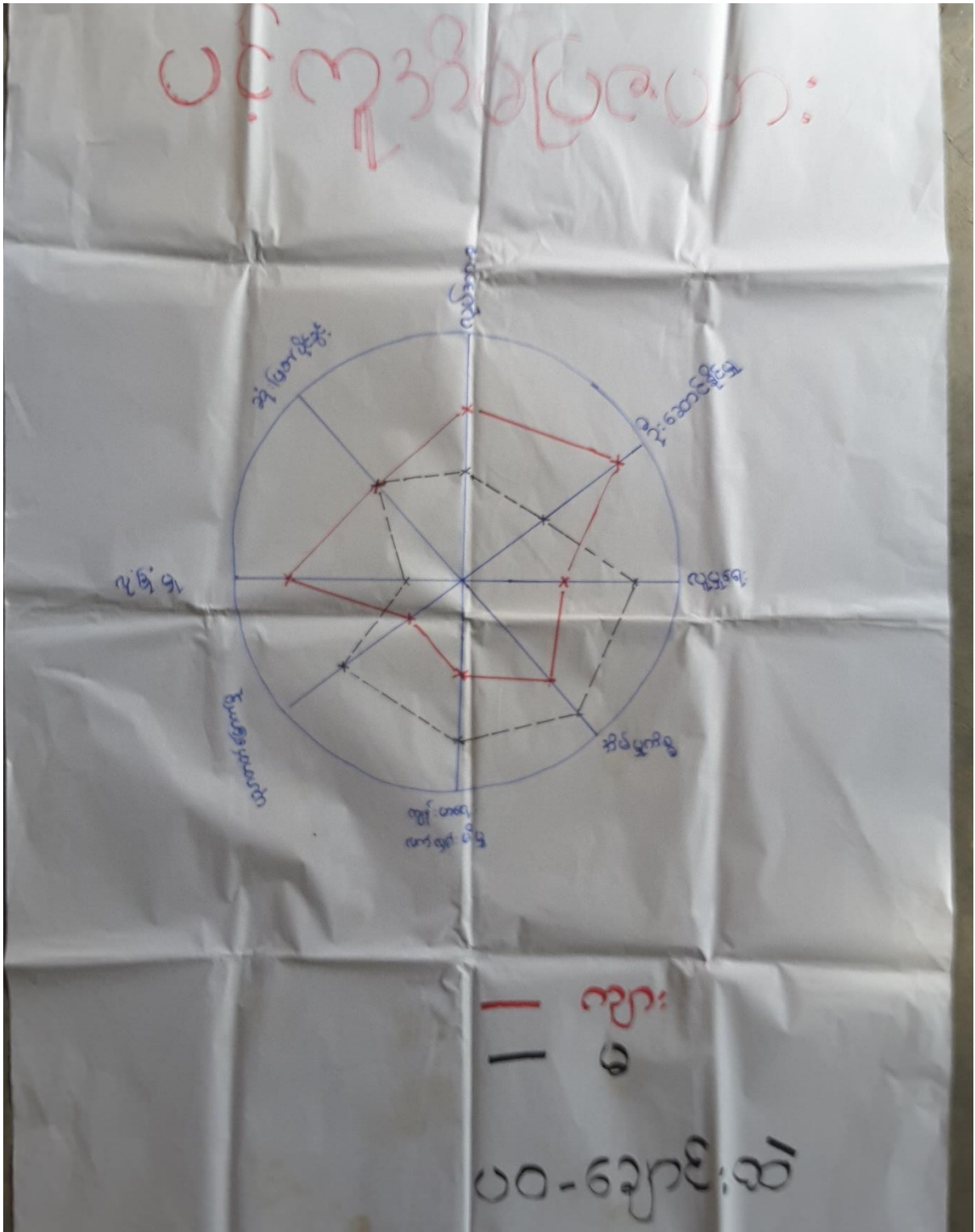

ကျားမရေးကဏ္ဍ(၂)ပင့်ကူအိမ်ပြ မြေပုံ သုံးသပ်ချက်

ပဝချောင်းထဲကျေးရွာတွင် အမျိုးသားများနှင့်အမျိုးသမီးများ သူနေရာနှင့်သူ အခွင့်အရေးရရှိမှုမတူညီကြပါ။ ။ တန်းတူအခွင့်အရေးမရကြသော အမျိုးသမီးများသည် လုံခြုံမှု၊ ဆုံးဖြတ်ပိုင်ခွင့်၊ အလုပ်အကိုင်အခွင့်အလမ်း၊ ဦးဆောင်နိုင်မှုတို့တွင် အခွင့်အလမ်းအလွန်နည်းပါးသည်ကိုတွေ့ရသည်။ ပညာတတ်မြောက်မှု၊ အိမ်မှုကိစ္စ၊ လူမှုရေးကိစ္စများတွင် အမျိုးသမီးများမှာပိုပြီး အခွင့်အလမ်းရကြသည်။

၆.၆။ Venn ချိတ်ဆက်မှုပြ မြေပုံ

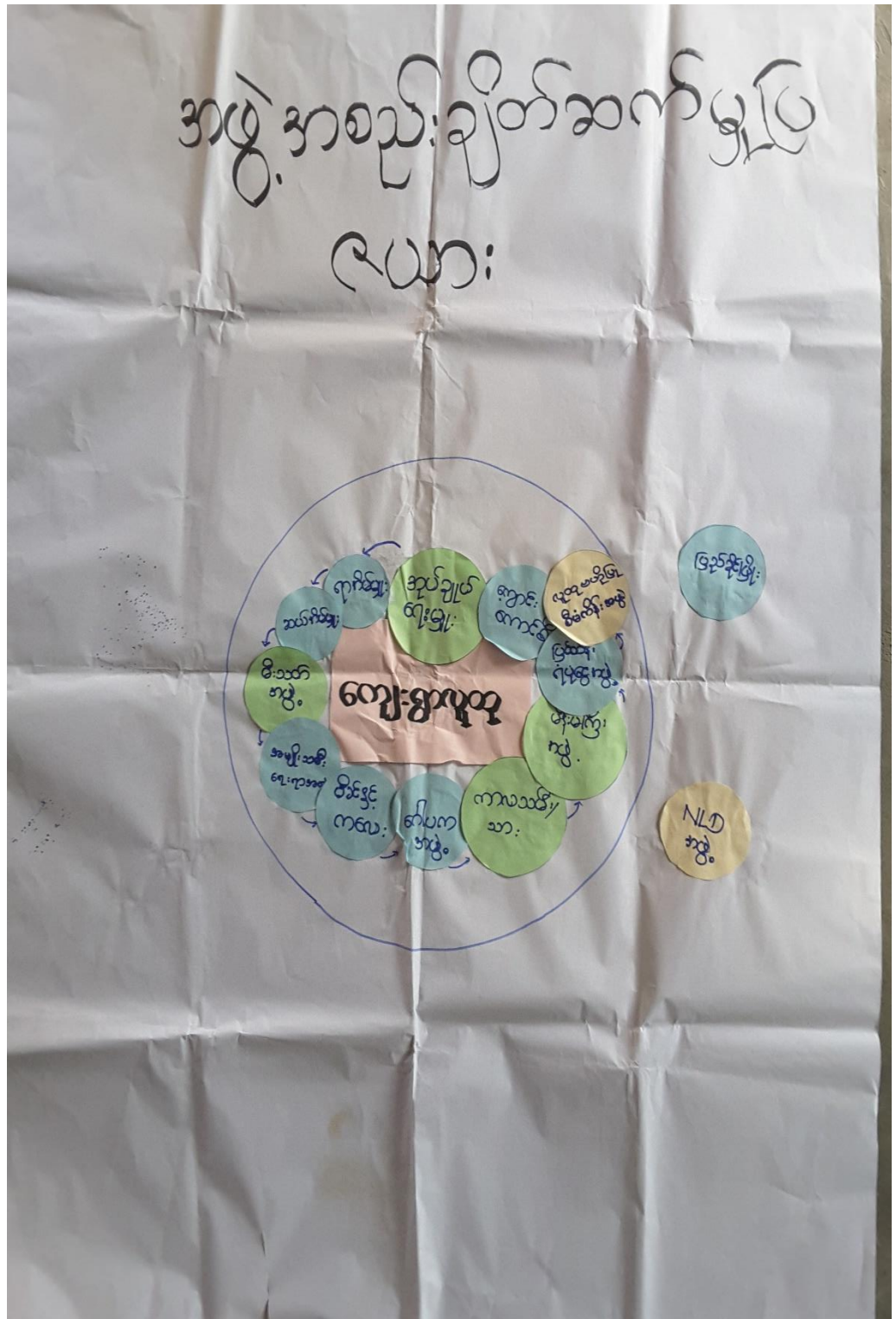

Venn ချိတ်ဆက်မှုပြ မြေပုံ သုံးသပ်ချက်

ပဝချောင်းထဲကျေးရွာ၏အဖွဲ့အစည်းချိတ်ဆက်မှုပြဇယားကိုသုံးသပ်ကြည့်ခြင်းဖြင့် ကျေးရွာ၏ အလွမ်းမိုးနိုင်ဆုံးပုဂ္ဂိုလ်များမှာ အုပ်ချုပ်ရေးမှူး၊ ကျောင်းကောင်စီ၊ ဂေါပကအဖွဲ့တို့ဖြစ်သည်။ အခြားအဖွဲ့အစည်းများဖြစ်သော မိခင်နှင့်ကလေး၊ ကာလသား ကာလသမီးအဖွဲ့များ၊ မိန်းမကြီးအဖွဲ့များ၊ အမျိုးသမီးရေးရာနှင့် မီးသတ်အဖွဲ့တို့နဲ့လည်းထိစပ်မှုရှိသည်။

၆.၇။အခက်အခဲအတားဆီး၊ ပြဿနာ၊ စိန်ခေါ်မှုများ

အမျိုးသားအဖွဲ့မှ တင်ပြသော အခက်အခဲများ

- မြို့နယ်အတွင်း သွားလာရ လမ်းခက်ခဲခြင်း၊ လမ်းကောင်းကောင်း လိုအပ်သည်။ လမ်းတစ်ဖက်ခြမ်းရှိ စံထား များ၊ ကားအိတ်များ လေးချက်လိုအပ်သည်။ ရာသီမရွေး သွားလာနိုင်ရန် လမ်း/တံတားများ၊ ကျောက်ခင်းလမ်း၊ ကျွန်းကျိတ်တားများ လိုအပ်သည်။
- ကျေးရွာများတွင် စေတနာ့တိုက်စေရန် လျှပ်စစ်လိုအပ်သည်။ များသောအားဖြင့် မီးအားပေးစနစ်များ လိုအပ်သည်။
- လျှပ်စစ်မီးစက်ကား စီမံကိန်းများ၊ တပ်ဆင်ပေးရန် လိုအပ်သည်။ လျှပ်စစ်/လျှပ်စွမ်းအား ဖြေရှင်းရေး၊ စီမံကိန်းများ လိုအပ်သည်။
- အသက်စားဆိုင်ရာများ လိုအပ်သည်။ အသက်စားဆိုင်ရာများ လိုအပ်သည်။ အသက်စားဆိုင်ရာများ လိုအပ်သည်။
- အသက်စားဆိုင်ရာများ လိုအပ်သည်။ အသက်စားဆိုင်ရာများ လိုအပ်သည်။ အသက်စားဆိုင်ရာများ လိုအပ်သည်။
- အသက်စားဆိုင်ရာများ လိုအပ်သည်။ အသက်စားဆိုင်ရာများ လိုအပ်သည်။ အသက်စားဆိုင်ရာများ လိုအပ်သည်။
- အသက်စားဆိုင်ရာများ လိုအပ်သည်။ အသက်စားဆိုင်ရာများ လိုအပ်သည်။ အသက်စားဆိုင်ရာများ လိုအပ်သည်။

အမျိုးသမီးအဖွဲ့မှ တင်ပြသော အခက်အခဲ

- **မိန်းမ** ၊ ဥပမာအားဖြင့် သွားလာရန် ခက်ခဲခြင်း၊ သူ့ကျောင်း၊ သားများ၊ စာကြည့်တိုက် အခက်အခဲရှိခြင်း။
- **မိန်းမ** ၊ သောက်ဆိုင်များ အခက်အခဲရှိခြင်း။
- **လမ်း** ၊ မြို့နယ်အတွင်း ရွာသူ/သားများ နှင့် ကျောင်းသား/သူများ သွားလာရန် အခက်အခဲရှိခြင်း။
- **တံတား** ၊ ကျောင်းသား/သူများ နှင့် သား/မများ သွားလာရန် အခက်အခဲရှိခြင်း။
- **ဖုန်း** ၊ - ဖြစ်တိုင်း ၊ ဖြစ်ပွားဆက်သွယ် မြှူ အခက်အခဲရှိခြင်း။
- အိမ်သူပိုင်ဆိုင် တန်းတက် ပိုက်ဆံ အခက်အခဲကြောင့် မသင့်ကြောင်း ဖော်ပြခြင်း။
- **ဆေးခန်း** ၊ - ကျန်းမာရေး အခြေအနေ ဖြစ်လာချိန်တွင် သွားလာရန် ခက်ခဲခြင်း။
- **မိတ်ဆွယ်ရေး** ၊ - ဝါးအထွက်တိုးရန် နည်းပညာများ လိုအပ်ခြင်း။ ခက်ကိရိယာများ လိုအပ်ခြင်း။

၆.၈။ မျှော်မှန်းချက်များ

* နောက် (၅) နှစ်အတွက်မျှော်မှန်းချက်

အထက်ပါလိုအပ်ချက်များနှင့်အညီ အောက်ဖော်ပြပါအတိုင်း နောက် (၅) နှစ်အတွက် မျှော်မှန်းချက်များကို အောက်ဖော်ပြပါအတိုင်း ဖော်ပြထားပါသည်။

မီး - နောက် (၅) နှစ်အတွက် မီးရောင်လွှတ်မှုများကို အောက်ဖော်ပြပါအတိုင်း ဖော်ပြထားပါသည်။

ရေ - အိမ်ခြေပေါင်းစုံများကို ရေပိုက်လိုင်းဖြင့် ဖြေရှင်းပေးမည်။

လမ်း - ကတ္တရာလမ်း၊ ဗူးဖြစ်လာမောင်းခြင်း။

တံတား - ဘောင်းလှေ၊ တံတား ခိုင်ခိုင်ခံ့ခံ့ ဖြစ်စေခြင်း။

ဖြူ - MPT, MEC (၂၄) နာရီ အတွင်း ရှေ့ဆောင်ခြင်း။

ဆေးကုသခြင်း - ကျန်းမာရေး ဆရာမ လိုအပ်ခြင်း။

ကျောင်း - ကျောင်းဆောင်များ ခိုင်ခိုင်ခံ့ခံ့ လိုအပ်ခြင်း။

ခွဲစိတ်မှု - လယ်သမား တိုင်းတွင် လယ်ထွက်စက်၊ မိုက်ခရိုဝေ့၊ စက်များ လိုအပ်ခြင်း။

* နောက် (၅ နှစ်) အတွက်မျှော်မှန်းချက်

လာမည့် (၅) နှစ်အတွက် ပဝံ့အဖြစ် ယာဉ်ဆိပ်မှ

ပဝံ့အဖြစ် ဆရာတို့ ကာပြု ပြုစုသုံးစွဲခြင်းအား ရလဒ်များ

ကြီးညို အကျောက်အမွှား ခိုင်ခိုင်ခံ့ခံ့ ပါသည့်။

၆.၉။ ဖွံ့ဖြိုးတိုးတက်ရေး လုပ်ငန်းများ၊ စီမံကိန်းလုပ်ငန်းခွဲများစာရင်း

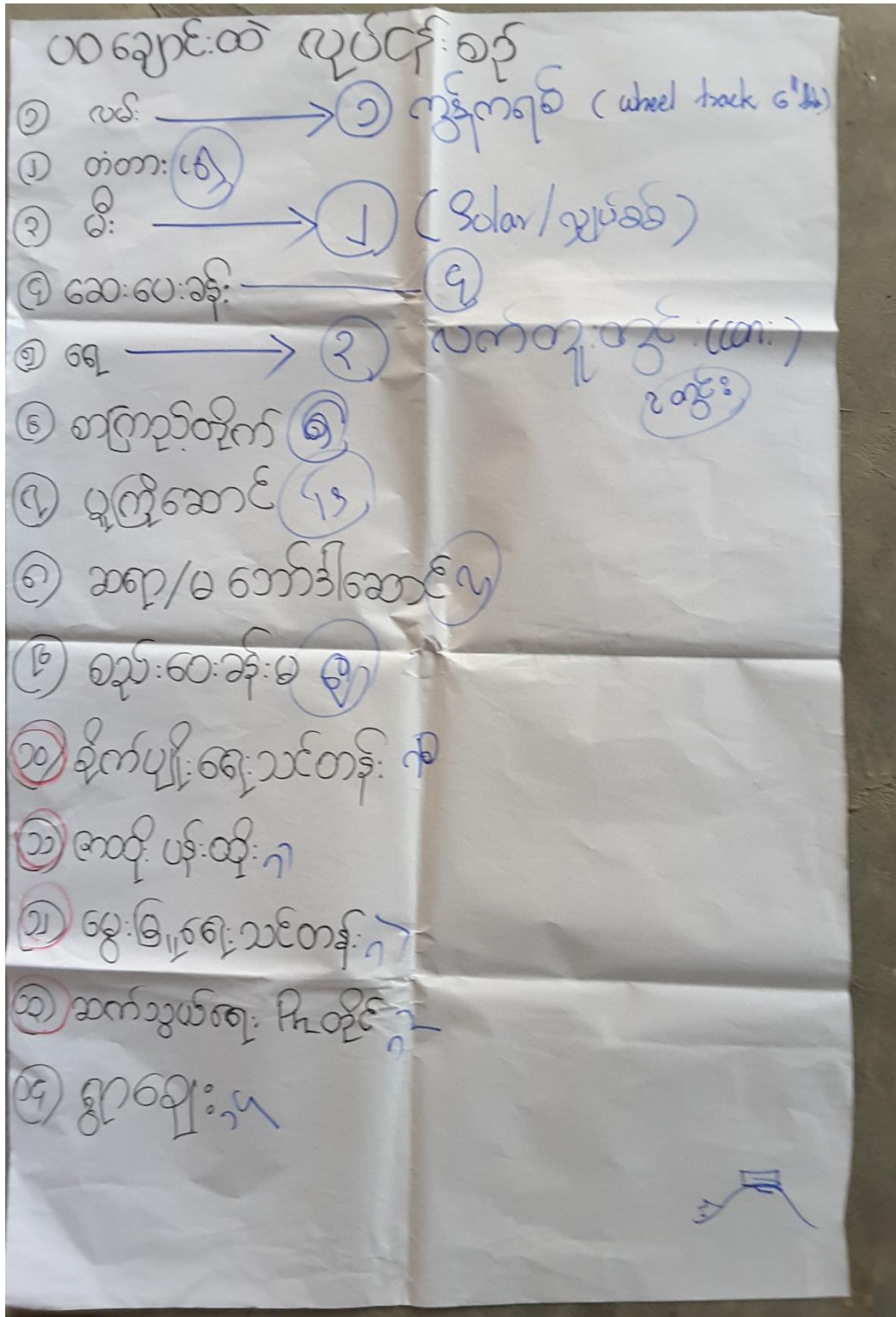

၇။ ကျေးရွာအချက်အလက်(ပုံစံ-၁)

ပုံစံ - ၀ - ၀ ကျေးရွာအခြေခံအချက်အလက်များ (Form PC 1)

လမ်းညွှန်ရုံသို့ ကျေးရွာတစ်ရွာသို့ ပထမတန်းစားဆက်စပ် သွားရောက်သောအခါ လူထုဝင်ရိုးများသည် ကျေးရွာ ခေါင်းဆောင်များအား ကျေးရွာအချက်အလက်များကို မေတ္တာရပ်ခံ၍ တောင်းပံ့ရမည်။ ဤအချက်အလက်များကို စီမံကိန်း ဝိတ်ဆက်အစည်းဝေးမတိုင်မီတောင်းခံရမည်။ စီမံကိန်းဝိတ်ဆက်အစည်းဝေးတွင် လူထုဝင်ရိုးများသည် ဤအချက်အလက် များအား ဝင်ဆေးပြီး မန်ကန်အောင်မြင်လုပ်ရမည်။ ပြီးနောက်တွင် လူထုဝင်ရိုးများမှ သတင်းအချက်အလက်ထံသို့ Tablets မှ တစ်ဆင့် ဖြည့်သွင်းရမည်။

ကျေးရွာခေါင်းဆောင် အမည် ဦးကျော်စေ	ကျေးရွာခေါင်းဆောင်၏ ဖုန်းနံပါတ် ၀၉၄၂၂၇၄၄၆	လူထုဝင်ရိုးများ၏ အမည် ဦးဖြူစန်းသုဝင်း
ပြည်နယ်တိုင်းဒေသကြီး	မြို့နယ်	ကျေးရွာ
တနင်္သာရီ	တနင်္သာရီ	ပုသိမ်

ကား လူဦးရေ

လူမျိုးစု	အိမ်ထောင်စုအရေအတွက်	ကိုးကွယ်သည့်ဘာသာ	အိမ်ထောင်စုအရေအတွက်
လူမျိုးစု (၁) မာ	၃၀၅	ဘာသာ (၁) မာ	၃၀၅
လူမျိုးစု (၂) -----	-	ဘာသာ (၂) -----	-
လူမျိုးစု (၃) -----	-	ဘာသာ (၃) -----	-
လူမျိုးစုရော -----	-	ဘာသာရော -----	-
အခြား			
	အရေအတွက်		
မသန်စွမ်းသူများ	၆		
သက်ကြီးရွယ်အိုများ (၆၅ နှစ် နှင့် အထက်)	၄၅၀		
ဝမ်းဘေးရှောင်			

	အမျိုးသား (အရေအတွက်)	အမျိုးသမီး (အရေအတွက်)
လူဦးရေ		
လူမျိုးစု (၁) မာ	၄၅၉	၄၅၀
လူမျိုးစု (၂) -----	-	-
လူမျိုးစု (၃) -----	-	-
အခြား	-	-
အိမ်ထောင်စုဦးစီး	၁၉၀	၇၅

(ဂ) အခြေအလောက်အဆုံး အသုံးအထောင်များ

စာသင်ကျောင်း	အမှတ် ကြိမ်	ကျန်းမာရေး	အမှတ် ကြိမ်	တာဝန်ရှိသူ အရေအတွက် အစဉ်အဆက်	အမှတ် ကြိမ်
အထက်တန်းကျောင်း	<input type="checkbox"/>	ဆေးရုံ	<input type="checkbox"/>	ဝေဝတ်	<input checked="" type="checkbox"/>
အလယ်တန်းကျောင်း	<input checked="" type="checkbox"/>	ကျန်းမာရေးဌာန	<input type="checkbox"/>	ဘုန်းကြီးကျောင်း	<input checked="" type="checkbox"/>
မူလတန်းကျောင်း	<input type="checkbox"/>	ကျန်းမာရေးဌာနခွဲ	<input type="checkbox"/>	ဟိန္ဒူဘုရားကျောင်း	<input type="checkbox"/>
မူကြိုကျောင်း	<input type="checkbox"/>	ဆေးပေးခန်း	<input type="checkbox"/>	ခရစ်ယာန်ကျောင်း	<input type="checkbox"/>
အခြား	<input type="checkbox"/>	အခြား	<input type="checkbox"/>	ဗလီ	<input type="checkbox"/>
မှတ်ချက်		မှတ်ချက်		အခြား	<input type="checkbox"/>
မူကြို				မှတ်ချက်	

(ဂ) ကျွမ်းကျင်သူများမှတ်တမ်း (ကျေးရွာတွင်နေထိုင်သော သို့မဟုတ် တခြားရွာမှလာရောက်သော ကျွမ်းကျင်သူများ)

(ခ) စာသင်ကျောင်း			(၂) ကျန်းမာရေး			(၃) လက်မှညာရှင်		
	ရွာတွင်နေ ထိုင်သူ	အခြား ရွာမှ လာသူ		ရွာတွင်နေ ထိုင်သူ	အခြား ရွာမှ လာသူ		ရွာတွင်နေ ထိုင်သူ	အခြား ရွာမှ လာသူ
မူလတန်းပြဆရာ/မ	<input checked="" type="checkbox"/>	<input checked="" type="checkbox"/>	ဆရာဝန်	<input type="checkbox"/>	<input type="checkbox"/>	လက်သမား	<input type="checkbox"/>	<input type="checkbox"/>
အထက်တန်းပြဆရာ/မ	<input type="checkbox"/>	<input checked="" type="checkbox"/>	လက်ထောက် ကျန်းမာရေးမှူး	<input type="checkbox"/>	<input type="checkbox"/>	ပန်းရုံ	<input checked="" type="checkbox"/>	<input type="checkbox"/>
အလယ်တန်းပြဆရာ/မ	<input checked="" type="checkbox"/>	<input checked="" type="checkbox"/>	အမျိုးသမီးကျန်းမာရေး ဆရာမ	<input checked="" type="checkbox"/>	<input type="checkbox"/>	လျှပ်စစ်ကျွမ်းကျင် မီးသမား	<input type="checkbox"/>	<input type="checkbox"/>
မူကြိုဆရာ/မ	<input type="checkbox"/>	<input type="checkbox"/>	သားဖွားဆရာမ	<input type="checkbox"/>	<input type="checkbox"/>	ရေပိုက်သူယ်သူ	<input type="checkbox"/>	<input type="checkbox"/>
အခြား	<input type="checkbox"/>	<input type="checkbox"/>	ပြည်သူ့ကျန်းမာရေးလုပ်သား	<input type="checkbox"/>	<input type="checkbox"/>	တော်ပြင်ဆရာ	<input checked="" type="checkbox"/>	<input type="checkbox"/>
မှတ်ချက်			မှတ်ချက်			မှတ်ချက်		

(ဃ) ကျေးရွာအရောက်ရှိနိုင်သည့် လမ်းအခြေအနေ / ကျေးရွာတစ်ရွာသည် ၎င်း၏ ကျေးရွာအုပ်စုနှင့် ဆက်သွယ်ထားသော လမ်းအခြေအနေ (အောက်ပါတို့ကိုရိုင်းပါ)

ကျောက်ကြမ်းလမ်း: ကတ္တရာလမ်း: ကွန်ကရစ်လမ်း: မော်တော်ဆိုင်ကယ်လမ်း:
 ကျောက်ခင်းလမ်း: မြေသားလမ်း: လူသွားလမ်း: အခြား: _____

(င) ကျေးရွာဖွံ့ဖြိုးမှုစီမံချက်

(၁) လူထုပတ်ဝန်းကျင်ထိခိုက်မှုမရှိစေရန် ဤကျေးရွာတွင်ကျေးရွာဖွံ့ဖြိုးမှု စီမံချက်ရှိခဲ့ပါသလား? ပိုင်းပါ
ရှိပါသည်/မရှိပါ/မသိပါ

(၂) ရှိခဲ့ပါလျှင် ဤစီမံချက်ကို မည်သည့် ခုနှစ်တွင်ပြင်ဆင်ခဲ့ပါသနည်း? နှစ်-----/မသိပါ

(၃) ဤစီမံချက်ကို မြို့နယ်မှအတည်ပြုပါသလား? ပြုခဲ့ပါသည်/မပြုခဲ့ပါ /မသိပါ



(စ) ဝေါ်အက္ခာအဝေး

(၁) ဤကျေးရွာစစ်တပ်မှ ၎င်းကျေးရွာအုပ်စုစစ်တပ်အထိ ဝေါ်မိုင်မည်မျှကွာဝေးသနည်း? မိုင် 1 / မယ်ဒါ

(၂) ဤကျေးရွာမှ ၎င်းကျေးရွာအုပ်စုစစ်တပ်အထိ သွားလာရာတွင်ကြာမြင့်သည့်အချိန်

ခြောက်သွေ့ရာသီတွင်ကြာချိန် ၀: 10 ထော်လာရီ/မော်တော်ဆိုင်ကယ်/ခြေလျှင်/လာ/မော်တော်ဘုတ်/
အခြား:

ရိုးရာသီတွင်ကြာချိန် ၀: 20 ထော်လာရီ/မော်တော်ဆိုင်ကယ်/ခြေလျှင်/လာ/မော်တော်ဘုတ်/
အခြား:

(ဆ) ပတ်ဝန်းကျင်ဆိုင်ရာ သဘာဝဘေးအန္တရာယ်

ဤကျေးရွာတွင် ရေကြီးခြင်းကဲ့သို့ သဘာဝဘေးအန္တရာယ်ကျရောက်မှုခြင်း ရှိပါသလား။

မရှိပါ ရှိပါသည် ရှိလျှင်ဖော်ပြပါ ရေ၊ မြေ၊ မိုး

(ဇ) ကျေးရွာတွင် ဇွဲစည်းထားသော အဖွဲ့အစည်းများ

လူထုတပ်ကြီးဝန်ထမ်းမတိုင်မီ ဤကျေးရွာတွင် ကျေးရွာဖွံ့ဖြိုးရေးအတွက် အစိုးရ (သို့) ရွာသားများကိုယ်တိုင် (သို့) စီမံကိန်းတပ်စုမှ ဇွဲစည်းထားသည့် အဖွဲ့အစည်းများရှိပါသလား။

(၁) ~~မရှိပါ~~ ရှိပါသည်

(၂)

(ဈ) အထွေထွေအုပ်ချုပ်ရေး ဦးစီးဌာန (GAD) မှ မှတ်တမ်းတင်ထားခြင်း

ဤကျေးရွာသည် အထွေထွေအုပ်ချုပ်ရေး ဦးစီးဌာန (GAD) မှ မှတ်တမ်းတင်ထားမှု ရှိပါသလား။

မရှိပါ ရှိပါသည်

ကျေးရွာခေါင်းဆောင်	အမည်	ဦးလှော် ၆၀
	လက်မှတ်	နေ့စွဲ ၂၇.၁.၂၀၁၇
လူထုစည်းရုံးရေးမှူး	အမည်	ဦးမြင့်ထွန်း
	လက်မှတ်	နေ့စွဲ ၂၇.၁.၂၀၁၇

ပထမအကြိမ်စည်းအဝေးမှတ်တမ်း

ပုံစံ ၂၂

လူထုတော်ပြစ်ခံကိန်း

ကျေးလက်ဒေသဖွံ့ဖြိုးရေးဦးစီးဌာန

ကျေးလက်အစည်းအဝေးမှတ်တမ်း

တိုင်းဒေသကြီး/ ပြည်နယ်	တနင်္သာရီ	မြို့နယ်	တနင်္သာရီ
ကျေးရွာအုပ်စု	ပဝ	ကျေးရွာ	ပဝချောင်းထဲ
စီမံကိန်း	လူထုတော်ပြစ်	အစည်းဝေးရက်စွဲ	၂၇-၁-၂၀၂၁

ကျေးရွာအစည်းအဝေးမှတ်တမ်းတိုင်းတွင် အောက်ပါအချက်အလက်များ ပါဝင်စေရမည်။

(က) အစည်းအဝေးအမည် (ရွေးကောက်တင်မြောက်ခြင်းအစည်းဝေး၊ ဒုတိယရွာလုံးကျွတ်အစည်းအဝေး စသည်)

ပထမ အကြိမ်အစည်းအဝေး (ဒုတိယခက်ဝန်း)

(ခ) တက်ရောက်သူများပုံစံ (၂၁) ဖြင့် တင်ပြရန်။

(ဂ) တင်ပြသောအကြောင်းအရာ၊ အစည်းအဝေးတွင် တင်ပြသောအကြောင်းအရာများကိုအကျဉ်းဖော်ပြရမည်။ အစည်းအဝေးကို လိုက်ပြီးကျပြီးနောက်သည်။

လူထုစည်းရုံးရေးမှူးမှ စီမံကိန်း မိတ်ဆက်ခြင်း ၊ အကောင်အထည်ဖော်ရေး ဗွဲ့၊ ရလဒ်အား ဖွဲ့စည်းလုပ်ငန်း ပြုလုပ်ခြင်း တို့ကို ရောက်ရှိသူများ၏ အကြံအစည်များကို အကျဉ်းဖော်ပြရမည်။

ကျေးရွာ ကော်မတီ ဖွဲ့စည်းရာ ကော်မတီဝင်များ စာရွက်စာတမ်း တင်ပြမှုများ အား ဖွဲ့စည်းလုပ်ငန်း ပြုလုပ်ခြင်း သို့မဟုတ် ကော်မတီအား ကျေးရွာလူထုစည်းရုံးရေး ဖွဲ့စည်းခြင်း အစည်းအဝေး ဖြစ်ပေါ်စေရန် ဆောင်ရွက်ခဲ့ခြင်း အစည်းအဝေး ဖြစ်ပေါ်စေရန် ဆောင်ရွက်ခဲ့ခြင်း အစည်းအဝေး ဖြစ်ပေါ်စေရန် ဆောင်ရွက်ခဲ့ခြင်း

အစည်းအဝေး တက်ရောက်သူ - က (၅၅) မ (၆၇) (+ ၁၂၂ ဦး)

□

ဆွေးနွေးချက်၊ အစည်းဝေးတွင်ဆွေးနွေးသော အကြောင်းအရာများ ကိုအကျဉ်းဖော်ပြရမည်။

အစည်းဝေးကိုလိုက်၍ ကွဲပြားနိုင်သည်။ ဆွေးနွေးသမျှ မှတ်တမ်းတင်ရမည်။

ဆွေးနွေးချက် ကျေးရွာစီ/ထောက် ကော်မတီဖွဲ့စည်းခြင်း

စီမံထောက်ပံ့ရေး	ဦးစောဇော်	ဦးစောဇော်	ဦးစောဇော်
ဝယ်ယူရေး	ဦးစောဇော်	ဦးစောဇော်	ဦးစောဇော်
ကတ်ပြားရေး	ဦးစောဇော်	ဦးစောဇော်	ဦးစောဇော်
ဖြန့်ဖြူးရေး	ဦးစောဇော်	ဦးစောဇော်	ဦးစောဇော်
အခြားအဖွဲ့	ဦးစောဇော်	ဦးစောဇော်	ဦးစောဇော်
အခြားအဖွဲ့	ဦးစောဇော်	ဦးစောဇော်	ဦးစောဇော်
အခြားအဖွဲ့	ဦးစောဇော်	ဦးစောဇော်	ဦးစောဇော်
အခြားအဖွဲ့	ဦးစောဇော်	ဦးစောဇော်	ဦးစောဇော်

စီမံထောက်ပံ့ရေး ကော်မတီအား ကျေးရွာလူထုအဖွဲ့အစည်းများဖြင့်
 ဆွေးနွေးဆောင်ရွက်ခဲ့သည်။

ဆုံးဖြတ်ချက်

အထက်ပါအကြောင်းအရာများအား ကျေးရွာလူထုအဖွဲ့အစည်းများ
 အားဖြင့် ဆွေးနွေးဆောင်ရွက်ခဲ့သည်။

မှတ်ချက်။ ။ လိုအပ်ပါက စာရွက်များ ထပ်တိုး၍ ရေးသားရမည်

မှတ်တမ်းတင်သူ
 ဦးစောဇော် (ဇ)

ခါစီမံကိန်းစက်ဝန်းအချိန်ဇယား(ပုံစံ- ၂)



ပုံစံ - ၂ - စီမံကိန်းစက်ဝန်းအချိန်ဇယား (PC 2)

လမ်းညွှန်ချက်၊ သက်ဆိုင်ရာလူထုစည်းရုံးရေးမှူး/လက်ထောက်နည်းပညာမှူးများမှ စီမံကိန်းစက်ဝန်းအဆင့်တစ်ခုစီပြီးစီးတိုင်း ကျေးရွာနှင့် ကျေးရွာအုပ်စုအတွက် ဤပုံစံကို ဖြည့်သွင်းရမည်။

စည်းရုံးရေးမှူး/ဝန်ထမ်း အမည်		စက်ဝန်းအားအမှတ်ဖြစ်ပါ <input type="checkbox"/> စက်ဝန်း(၁) <input type="checkbox"/> စက်ဝန်း(၂) <input type="checkbox"/> စက်ဝန်း(၃) <input type="checkbox"/> စက်ဝန်း(၄)	
နေ့စွဲ	၂၇.၁.၂၇		
တနင်္သာရီတိုင်းဒေသကြီး	တနင်္သာရီမြို့နယ်	ကျေးရွာအုပ်စု	ကျေးရွာ ၂၀.၆၅၅၆:၀၀

စီမံကိန်းဆောင်ရွက်မှုအဆင့်များ	နေ့စွဲ		အစည်းအဝေးတွင်တက်ရောက်သူအရေအတွက်			
	စတင်သည့်နေ့	ပြီးဆုံးသည့်နေ့	အမျိုးသားအရေအတွက်	အမျိုးသမီးအရေအတွက်	အိမ်ထောင်စုအရေအတွက်	လူမျိုးစုတက်ရောက်သူအရေအတွက်နှင့် လူမျိုးစုအမည်
၁။ ကျေးရွာစီမံကိန်း မိတ်ဆက်အစည်းအဝေး	၂၇-၁-၂၇	၂၇-၁-၂၇	၅၄	၆၇	၁၃၁	၆၈ ၁၂၂
၂။ ကျေးရွာဖွံ့ဖြိုးရေး စီမံချက်ရေးဆွဲခြင်းအစည်းအဝေး	၁၆.၂.၂၇	၁၆.၂.၂၇	၇၆	၇၇	၁၀၀	၆၈ ၁၀၀
၃။ ကျေးရွာအုပ်စု လုပ်ငန်းဆုံးဖြတ်ချက်ချသည့်အစည်းအဝေး	၆. ၃.၂၇	၆. ၃.၂၇	၁၁	၈	၁၇	၆၈ ၁၇
၄။ မြို့နယ်အဆင့် စီမံကိန်းရေးဆွဲရေး နှင့် အကောင်အထည်ဖော်ရေးကော်မတီ၏ စီမံကိန်း သုံးသပ်မှုအစည်းအဝေး	၂. ၅. ၂၇	၂. ၅. ၂၇	မလို	မလို	မလို	မလို
၅။ မြို့နယ် စီမံကိန်းရေးဆွဲရေး နှင့် အကောင်အထည်ဖော်ရေး ကော်မတီ၏ဆုံးဖြတ်မှုကို ရွာသို့ အသိပေးအကြောင်းကြားသည့် အစည်းအဝေး	၂. ၅. ၂၇	၂. ၅. ၂၇	၄၄	၈၆	၁၃၀	၆၈ ၁၃၀

ပဝချောင်းထဲကျေးရွာ၊ ပဝကျေးရွာအုပ်စု၊ တနင်္သာရီမြို့နယ်

၉။ ကျေးရွာဖွံ့ဖြိုးရေးဦးစားပေးအစီအစဉ်(ပုံစံ-၃)

လူထုဗဟိုပြု စီမံကိန်း၊ တနင်္သာရီမြို့နယ်

ပုံစံ - ၀ - ၃ ကျေးရွာဖွံ့ဖြိုးရေး ဦးစားပေးအစီအစဉ် (Form PC 3)

လမ်းညွှန်ချက်၊ အဆင့်(၃) ကျေးရွာမှိုင်းချက်အစည်းအဝေး ပြီးဆုံးသောအခါ ကျေးရွာစီမံကိန်း အထောက်အကူပြု ကော်မတီသည် လူထုစည်းရုံးရေးမှူးအကူအညီဖြင့် ဤပုံစံကိုပြည့်စုံအောင် ဖြည့်သွင်းရမည်။

လူထုစည်းရုံးရေးမှူး/ဝန်ထမ်း အမည် ဒေါ်အင်အင်ပို

နေ့စွဲ 18.12.17 စက်ဝန်းအား အမှတ်ခြစ်ပါ (✓) စက်ဝန်း(၁) စက်ဝန်း(၂) စက်ဝန်း(၃) စက်ဝန်း(၄)

ပြည်နယ်/တိုင်း တနင်္သာရီ မြို့နယ် တနင်္သာရီ ကျေးရွာအုပ်စု ၂၀၀ ကျေးရွာပဝဏ္ဏား

က၊ အခက်အခဲအတားအဆီးများအားဆွေးနွေးခြင်း - ယခုလက်ရှိအခြေအနေတွင် ဤကျေးရွာဖွံ့ဖြိုးတိုးတက်ရေးအတွက် အဓိက အခက်အခဲအတားအဆီးများသည် မည်သည်များဖြစ်ပါသနည်း။ (အမျိုးသား/သမီး အနည်းဆုံးအခက်အခဲ ၅ ခုစီဖော်ပြပါ)

အမျိုးသား အဖွဲ့မှ တင်ပြသောအခက်အခဲအတားအဆီးများ	အမျိုးသမီး အဖွဲ့မှတင်ပြသောအခက်အခဲအတားအဆီးများ
၁ မိုးရာသီတွင် ရွာ၊ လာရောက်သောကြောင့် လမ်း ကောင်း မကောင်းလို့ ဝတ်စားပျက်စီးခြင်းဖြစ်ရခြင်း	၁ မိုးရာသီတွင် ရွာ၊ လာရောက်သောကြောင့် များစွာ ပျက်စီးခြင်းဖြစ်ရခြင်း
၂ ကျေးရွာကတွင်း လူမှုစနစ် မရှိဘေးကြောင့် ရွာ၊ လာရောက်ခြင်း	၂ ကျေးရွာကတွင်း လူမှုစနစ် မရှိဘေးကြောင့် ရွာ၊ လာရောက်ခြင်း
၃ အစားအသောက် ဝါသနာများ မရှိဘေးကြောင့် ကျန်းမာရေး ကျန်းမာရေး ကျန်းမာရေး	၃ မိုးရာသီတွင် ရွာ၊ လာရောက်သောကြောင့် ရွာ၊ လာရောက်ခြင်း
၄ လူထုများ အလုပ် အကိုင် အခွင့်အလမ်း မရှိဘေးကြောင့် ဝင်ငွေ နည်းပါးပါ	၄ စားစား ပျက်စီးနေသောကြောင့် ကျန်းမာရေး ကျန်းမာရေး ကျန်းမာရေး
၅ အစားအသောက် ဝါသနာများ မရှိဘေးကြောင့် ကျန်းမာရေး ကျန်းမာရေး ကျန်းမာရေး	၅ ဖြစ်ပွားခြင်း/ပျက်စီးခြင်းကြောင့် ပျက်စီးခြင်း
၆ မြို့နယ် ပျက်စီးခြင်းကြောင့် ရွာ၊ လာရောက်ခြင်း	၆ ကျေးရွာကတွင်း လူမှုစနစ် မရှိဘေးကြောင့် ရွာ၊ လာရောက်ခြင်း
၇	၇ ကျေးရွာကတွင်း လူမှုစနစ် မရှိဘေးကြောင့် ရွာ၊ လာရောက်ခြင်း
၈	၈ ရွာ၊ လာရောက်ခြင်းကြောင့် ရွာ၊ လာရောက်ခြင်း

ခ၊ မှိုင်းချက်ခြင်း - နောင်လာမည့် (၅) နှစ် အတွင်း ကျေးရွာဖွံ့ဖြိုးရေး မှိုင်းချက်များလျာထားချက်များအား တင်ပြပါ။

အမျိုးသားအဖွဲ့မှ တင်ပြသောမှိုင်းချက်များ	အမျိုးသမီးအဖွဲ့မှ တင်ပြသောမှိုင်းချက်များ
၁ လာမည့် ၅ နှစ်တွင် ပဝဏ္ဏား ဘဏ် ဖွဲ့စည်းခြင်း	၁ အိမ်ထောင် လူမှုစနစ် မရှိဘေးကြောင့် ရွာ၊ လာရောက်ခြင်း
၂ ဖြစ်ပွားခြင်းကြောင့် ရွာ၊ လာရောက်ခြင်း	၂ အိမ်ထောင် လူမှုစနစ် မရှိဘေးကြောင့် ရွာ၊ လာရောက်ခြင်း
၃	၃ ရွာတွင်း ကျန်းမာရေး မရှိဘေးကြောင့် ရွာ၊ လာရောက်ခြင်း
၄	၄ ကျေးရွာကတွင်း လူမှုစနစ် မရှိဘေးကြောင့် ရွာ၊ လာရောက်ခြင်း
၅	၅ ကျေးရွာကတွင်း လူမှုစနစ် မရှိဘေးကြောင့် ရွာ၊ လာရောက်ခြင်း
၆	၆ ကျေးရွာကတွင်း လူမှုစနစ် မရှိဘေးကြောင့် ရွာ၊ လာရောက်ခြင်း



လူထုဝေဟံပြု စီမံကိန်း၊ တနင်္သာရီမြို့နယ်

၇		၇	
၈		၈	

ဂ၊ လူထုစီမံကိန်း၏ လာမည့် (၃) နှစ်အတွက် အကျုံးဝင်သော ဦးစားပေး ဖွံ့ဖြိုးတိုးတက်မှု လုပ်ငန်း အင်အားစဉ်များအားဖော်ပြပါ။

အဆင့်	ကျေးရွာအတွက် ဦးစားပေး ဖွံ့ဖြိုးတိုးတက်မှု လုပ်ငန်းစဉ်များ	အဆိုပြုသူ (အမျိုးသားများ/ အမျိုးသမီးများ/အမျိုးသား+ အမျိုးသမီး)	ခန့်မှန်းကုန်ကျ ဝင်ရံ	အကျိုးခံစားခွင့်ရှိသူ ခန့်မှန်းခြေ အရေအတွက်
၁	လမ်း (ကျွန်းကျ)	အမျိုးသား + အမျိုးသမီး	၇၅၀၀၀၀၀	၆၀၀၀ ဦး
၂	ဖိ (လျှပ်စစ်)	အမျိုးသား + အမျိုးသမီး	၂၀၀၀၀၀၀	၉၀၀ ဦး
၃	စု (လက်စူးတွင်း)	အမျိုးသား + အမျိုးသမီး	၃၀,၀၀၀၀၀	၉၀၀ ဦး
၄	စားပေးခန်း	အမျိုးသား + အမျိုးသမီး	၃၀၀,၀၀၀၀	၉၀၀ ဦး
၅	စာတန်း	အမျိုးသား + အမျိုးသမီး	၆၀၀,၀၀၀၀	၉၀၀ ဦး
၆	ပျဉ်စောင်	အမျိုးသား + အမျိုးသမီး	၉၀,၀၀၀၀	၉၀၀ ဦး
၇	ဆရာ/မ ကော်ဒါစောင်	အမျိုးသား + အမျိုးသမီး	၉၀,၀၀၀၀	၉၀၀ ဦး
၈	စာကြည့်တိုက်	အမျိုးသား + အမျိုးသမီး	၁၅,၀၀၀၀	၉၀၀ ဦး

ဃ၊ လူထုစီမံကိန်း၏ လာမည့် (၃) နှစ်အတွက်အကျုံးဝင်သော ဦးစားပေး ဖွံ့ဖြိုးတိုးတက်မှု လုပ်ငန်း အင်အားစဉ်များအားဖော်ပြပါ။

အဆင့်	ကျေးရွာအတွက် ဦးစားပေး ဖွံ့ဖြိုးတိုးတက်မှု လုပ်ငန်းစဉ်များ	အဆိုပြုသူ (အမျိုးသားများ/ အမျိုးသမီးများ/အမျိုးသား+ အမျိုးသမီး)	အခန်းကဏ္ဍ
၁	မိုက်ပုလင်းရေဖန်တီး	အမျိုးသား + အမျိုးသမီး	
၂	ဇာတိုးပုလင်းရေဖန်တီး	အမျိုးသမီး	
၃	မိုးမြစ်ရေဖန်တီး	အမျိုးသား + အမျိုးသမီး	
၄	ဆက်စွဲ ရေဖန်တီး	အမျိုးသား + အမျိုးသမီး	
၅	၇		

လူထုဝဟိုပြု စီမံကိန်း၊ တနင်္သာရီမြို့နယ်

၆			
၇			
၈			

ဥက္ကဋ္ဌ၊ ကျေးရွာစီမံကိန်းအထောက်အကူပြုကော်မတီမှ အတည်ပြုသည်။

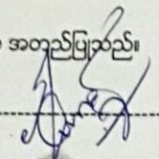
အမည် ဒေါ်စန္ဒာပျိုညွှန် လက်မှတ်  ဇန.ရံ ၂၈.၂၁.၇၂

အမျိုးသား အဖွဲ့မှတင်ပြသောကဏ္ဍကိစ္စအစားအစာအမျိုးအစား	အမျိုးသမီး အဖွဲ့မှတင်ပြသောကဏ္ဍကိစ္စအစားအစာ
	၉။ ဆက်လက်ဖွဲ့စည်းရာတွင် အတွက်ဗဟုသုတမရှိခြင်း
	၁၀။ ဆရာ/ဆရာမကော်ဒါဆောင်မရှိသောကြောင့် ဆရာ/ဆရာမများ ဖွဲ့စည်းရခက်ခဲခြင်း
	၁၁။ ရွာတွင် ဧည့်သည်အဖြစ် ပစ္စည်းများ ထပ်မံပေးရန် ခက်ခဲခြင်း
	၁၂။ ရွာတွင် နားထောင်ခန်း/ခန်းစားစား ပေးရန် မရှိသောကြောင့် ခက်ခဲခြင်း
	၁၃။

အမျိုးသား အဖွဲ့မှတင်ပြသောကဏ္ဍကိစ္စအစားအစာ	အမျိုးသမီး အဖွဲ့မှတင်ပြသော ကဏ္ဍကိစ္စအစားအစာ
	၉။ အထောက်အကူပြုမှုမရှိသောကြောင့် ပြင်ဆင်ပေးရပါမည်။
	၁၀။ အဖွဲ့တွင် များသောအားဖြင့် အဖွဲ့ဝင်များ ဖွဲ့စည်းပေးရန် ခက်ခဲသောကြောင့် ဖြစ်သည်။
	၁၁။ ဆရာ/ဆရာမကော်ဒါဆောင်မများ မရှိသောကြောင့် ဆရာ/ဆရာမများ ဖွဲ့စည်းရန် ခက်ခဲသောကြောင့် ဖြစ်သည်။
	၁၂။ ခန်းစားစား ပေးရန် မရှိသောကြောင့် ခက်ခဲသောကြောင့် ဖြစ်သည်။
	၁၃။ ရွာတွင် အထောက်အကူပြုမှုမရှိသောကြောင့် ဖြစ်သည်။

ဒုတိယအကြိမ်အစည်းအဝေးမှတ်တမ်း

၆၈၂၂

လှထူးတို့ပြင်ဆင်ရေး

ကျေးလက်အသံဖွဲ့ ဖွဲ့စည်းရေး

ကျေးလက်အစည်းအဝေးမှတ်တမ်း

တိုင်းအသံဖွဲ့/ ပြည်နယ်	ထရုတ်မြို့	ပြည်နယ်	ကျောက်တိုင်
ကျေးရွာအုပ်စု	၀၀	ကျေးရွာ	၀၀ ရွာစု
စီမံကိန်း	လူထုဖွဲ့စည်းရေး	အစည်းအဝေးရက်	16.2.19

ကျေးရွာအစည်းအဝေးမှတ်တမ်းတိုင်းတွင် အောက်ပါအချက်အလက်များ ပါဝင်စေရမည်

(က) အစည်းအဝေးအမည် (ရွေးကောက်တင်မြှောက်ခြင်းအစည်းအဝေး၊ ဒုတိယရွာလုံးကျွတ်အစည်းအဝေး စသည်) -

ဒုတိယအကြိမ် အစည်းအဝေး (ဒုတိယအကြိမ်)

(ခ) တက်ရောက်သူများပုံစံ (၅၀) ခြင့် တင်ပြရန်။

(ဂ) တင်ပြသောအကြောင်းအရာ၊ အစည်းအဝေးတွင် တင်ပြသောအကြောင်းအရာများကိုအကောင်အထည်ဖော်ရမည့် အစည်းအဝေးကို လိုက်ပြုကျင့်ပြားနိုင်သည်။

လူထုစုစည်းရေး ၅၀ ၅ စိတ်ဆက်ဖြင့်။ ၂ စည်းဝေးဖြင့်လုပ်ရခြင်း လှုပ်ရှားချက်အား ဖွင့်ဖြင့်ဖြင့် နောက် လူထုစုစည်းရေး ဖြင့် အကြောင်းအားပိတ်ဆက်ဖြင့်ဖြင့် ဘဏ္ဍာ- လူထုစုစည်းရေး ဖြင့် လူထုပူးပေါင်း ပါဝင်သော လှုပ်ရှားမှုများ အား ကမ္ဘာ့အစိုးရ ဖြင့်လုပ်ကျွေး ရွာလူထုစုစည်းရေးအား ဖွင့်ဖြင့်ဖြင့် ချက်ပြန်ဖြင့် လှုပ်ရှားမှု များအား ဖွင့်ဖြင့်ဖြင့် လှုပ်ရှား စဉ်အတွင်း အလုပ်အကိုင် စားပေးစွမ်းဆောင်ရည် တာဝန်အားပေးပေး ပညာပေး။ ဖွင့် လူထုစုစည်းရေး ၅၀ ၅ တို့ ကမှတ်တမ်း စာစဉ် ဖြစ်သည်။

ဆွေးနွေးချက်၊ အစည်းဝေးတွင်ဆွေးနွေးသော အကြောင်းအရာများ ကိုအကျဉ်းဖော်ပြရမည်။

အစည်းဝေးကိုလိုက်၍ ကွဲပြားနိုင်သည်။ ဆွေးနွေးသမျှ မှတ်တမ်းတင်ရမည်။

ဆွေးနွေးချက် **လူပျူစစ်ဆေးခြင်း ၂၅ ပတ်သက်၍ ဆွေးနွေးခြင်း**

ကျေးဇူးပြုပေးဆွဲခြင်း
 ရာသီခွင် ဖြစ်ပွားမှုများ
 ပင်မကုန်ပစ္စည်းများ
 အဖွဲ့အစည်း ချိတ်ဆက်မှုပြုပေး
 အသုံး ပြုသည့် ထိန်းချုပ်သူ
 ဒုက္ခရောက်ပိုင်အိုင်ပျူ

ပျူအား အားပေးအားပေးပေးဆွဲ ခဲ့ပါသည်။

အပျိုးဘား၊ အပျိုးသမီး အဖွဲ့နှင့်၍ အာဏာအခဲများ၊ မြေပွန်းနက်များ
 ကို ဖော်ထုတ်တင်ပြ၍ လုပ်ငန်းခွဲများ ပေးခြင်း။

ဆုံးဖြတ်ချက်
 ကျေးဇူးပြုပေးဆွဲခြင်း ဖြစ်ပွားခြင်း ပထမဦးစား ပေးအပ်ခြင်း မြေပွန်းနက် အား
 အတည်ပြုပေးသည်။

၁) နီး	၉) အပြင်ပင်တိုက်
၂) ရေ	၁၀) စည်းဝေးခန်းမ
၃) စေးထဲအိုး	၁၁) စိုက်ပျိုးရေးကန်တိုက်
၄) တံတား	၁၂) ဇာတိ၊ ပန်းထိုး
၅) ပျူအောင်	၁၃) မွေးမြူရေး ဘင်တိုက်
၆) စာတိုက်/မကော်ဒ်စာတိုက်	၁၄) စာတိုက်ရေး ပုံစံတိုက်
	၁၅) ရွာရွာ

မှတ်ချက်။ ။ လိုအပ်ပါက စာရွက်များ ထပ်တိုး၍ ရေးသားရမည်

မှတ်တမ်းတင်သူ

Handwritten signature ဒေါ်မိုးမိုးစန်း
၂၀/၀၈/၀၈

၁၀။ ကျေးရွာအုပ်စုစီမံကိန်းလုပ်ငန်းခွဲရွေးချယ်ခြင်း(ပုံစံ-၄)

ပုံစံ - ၀ - ၄ ကျေးရွာအုပ်စုစီမံကိန်းလုပ်ငန်းခွဲရွေးချယ်ခြင်းပုံစံ (Form PC 4)



လမ်းညွှန်ချက်။ စီမံကိန်းလုပ်ငန်းခွဲရွေးချယ်မှုအစည်းအဝေးပြီးနောက်တွင် ကျေးရွာအုပ်စုမှ CF/TFတို့၏ အကူအညီရယူ၍ ကျေးရွာစီမံထောက်ကော်မတီမှ လုပ်ငန်းရွေးချယ်ခြင်း အဆိုပါပုံစံအား ပြည့်စုံအောင်ဖြည့်သွင်းရမည်။ ဤပုံစံအား ပြည့်စုံစွာဖြည့်သွင်းပြီးပါက ကျေးရွာအုပ်စုဖွံ့ဖြိုးတိုးတက်ရေးစီမံချက်တွင် TPIC သို့ ပေးပို့ရန်အတွက် နောက်ဆက်တွဲအဖြစ် ထားရှိရမည်။ CF မှ ကျေးရွာတစ်ရွာချင်းစီ၏ စီမံကိန်းလုပ်ငန်းခွဲဆိုင်ရာ အချက်အလက်များကို MIS သို့ ထည့်သွင်းရမည်။ (ယခုနစ်စီမံကိန်းလုပ်ငန်းခွဲ မလုပ်ကိုင်သော ကျေးရွာများ မပါဝင်ပါ။)

ကျေးရွာစည်းရုံးရေးပူး/ပန်ထမ်းအမည် ခေ ၃-၄၆၆-၂၃၀၆ ခေါ် ၉၆၉၆၄

နေ့စွဲ ၆.၃.၁၇ စက်ဝန်းအားအမှတ်ခြစ်ပေးပါ။ (V) ဝက်ဝန်း(၁) နက်ဝန်း(၂) ဝက်ဝန်း(၃) ဝက်ဝန်း(၄)

ပြည်နယ်/တိုင်း တနင်္သာရီ မြို့နယ် တနင်္သာရီ ကျေးရွာအုပ်စု ပဝကျေးရွာအုပ်စု

ကျေးရွာအမည်	ဆောင်ရွက်မည့် လုပ်ငန်းများ	အတိုင်းအတာ	ခန့်မှန်း တိုက်ရိုက် အကျိုးခံစားခွင့် ရှိသူများ	အဆိုပြုတင်ပြသူ	ခန့်မှန်းကျန်ကျစရိတ်			စုစုပေါင်း
					စီမံကိန်းမှ ထည့်ဝင်မှု	ကျေးရွာမှ ထည့်ဝင်မှု	အခြားထည့်ဝင်မှု (ဖေါ်ပြပါ) အမည်/အဖွဲ့	
ဖို့မဲ	-	-	-	<input type="checkbox"/> ကျား <input type="checkbox"/> မ <input type="checkbox"/> ကျား+မ				
သာယာကျွန်း	လမ်းပြုပြင် (၆၆၅မာ)	၆၀၀'	၈၈၈	<input type="checkbox"/> ကျား <input type="checkbox"/> မ <input type="checkbox"/> ကျား+မ	၁၀၀ သိန်း			
ကင်းပိုင်	အသင်းကျောင်း ပြုပြင်	(၁၂၀' x ၃၀')	၆၇၇	<input type="checkbox"/> ကျား <input type="checkbox"/> မ <input type="checkbox"/> ကျား+မ	၁၁၅ သိန်း			
ပဝတီန	-	-	-	<input type="checkbox"/> ကျား <input type="checkbox"/> မ <input type="checkbox"/> ကျား+မ				
ပိန်းတေ	တံတားပြုပြင် ဖြင့် ဖြင်း(ရွှေကျစ်)	၅၂'	၃၃၄	<input type="checkbox"/> ကျား <input type="checkbox"/> မ <input type="checkbox"/> ကျား+မ	၆၀ သိန်း			

ရာသူး ကျေးရွာအုပ်စု စီမံထောက်ကော်မတီ ဥက္ကဋ္ဌ ဦးစောမြင့် အမည် လက်မှတ် ရက်စွဲ ၆.၃.၁၇

ပဝချောင်းထဲကျေးရွာ၊ ပဝကျေးရွာအုပ်စု၊ တနင်္သာရီမြို့နယ်



ပုံစံ - စ - ၄ ကျေးရွာအုပ်စုစီမံကိန်းလုပ်ငန်းခွဲရွေးချယ်ခြင်းပုံစံ (Form PC 4)

လယ်ညွှန်ချက်၊ စီမံကိန်းလုပ်ငန်းခွဲရွေးချယ်မှုအစည်းအဝေးပြီးနောက်တွင် ကျေးရွာအုပ်စု CF/TF တို့၏ အကူအညီရယူ၍ ကျေးရွာစီမံကိန်းကော်မတီမှ လက်မှတ်ရေးထိုးပြီး အသိုက်ပုံစံအား ပြည့်စုံအောင်ဖြည့်သွင်းရမည်။ ဤပုံစံအား ပြည့်စုံစွာဖြည့်သွင်းပြီးပါက ကျေးရွာအုပ်စုဖွံ့ဖြိုးတိုးတက်ရေးစီမံချက်တွင် TPIC သို့ ပေးပို့ရန်အတွက် နောက်ဆက်တွဲအဖြစ် ထားရှိရမည်။ CF မှ ကျေးရွာတစ်ရွာချင်းစီ၏ စီမံကိန်းလုပ်ငန်းခွဲဆိုင်ရာ အချက်အလက်များကို MIS သို့ ထည့်သွင်းရမည်။ (ယခုနစ်စီမံကိန်းလုပ်ငန်းခွဲ မလုပ်ကိုင်သော ကျေးရွာများ မပါဝင်ပါ။)

ကျေးရွာစည်းရုံးရေးပူး/ဝန်ထမ်းအမည် ဦး ဖြစ် သူဝင်း ၊ ဒေါ်ခင်အေး
 နေ့စွဲ ၆. 9. 17
 ပြည်နယ်/တိုင်း - တနင်္သာရီ ပြို့နယ် - တနင်္သာရီ စက်ဝန်းအားအမှတ်ဖြစ်ပေးပါ။ (✓) ဝက်ဝန်း(၁) နှစ်ဝန်း(၂) ဝက်ဝန်း(၃) ဝက်ဝန်း(၄)
 ကျေးရွာအုပ်စု - ၀၀

ကျေးရွာအမည်	ဆောင်ရွက်မည့် လုပ်ငန်းများ	အတိုင်းအတာ	ခန့်မှန်း တိုက်ရိုက် အကျိုးခံစားခွင့် ရှိသူများ	အဆိုပြုတင်ပြသူ	ခန့်မှန်းကုန်ကျစရိတ်			
					စီမံကိန်းမှ ထည့်ဝင်မှု	ကျေးရွာမှ ထည့်ဝင်မှု	အခြားထည့်ဝင်မှု (ခေါ်ပြပါ)	စုစုပေါင်း
ငါးဘ	စာသင်ကျောင်း ဖြူဖြူ	(60' x 30')	366	<input type="checkbox"/> ကျား <input type="checkbox"/> မ နှကျား+မ	၄၅ သိန်း			
ရွာငါးရွာ	တံတား ဗြဟ္မ ဖြူ (ကျွန်းကျွန်း)	(၁၀၀')	455	<input type="checkbox"/> ကျား <input type="checkbox"/> မ နှကျား+မ	၁၀၄ သိန်း			
ပဝရွာ	တံတား ဗြဟ္မ ဖြူ (ကျွန်းကျွန်း)	၅၅'	1794	<input type="checkbox"/> ကျား <input type="checkbox"/> မ နှကျား+မ	၁၂၀ သိန်း			
ပဝ-ချောင်းထဲ	လမ်း ဗြဟ္မ ဖြူ (ကျွန်းကျွန်း wheel track)	၉၀၀'	909	<input type="checkbox"/> ကျား <input type="checkbox"/> မ နှကျား+မ	၇၂ သိန်း			
ဘဏ္ဍာကျော်	ကျွန်းကျွန်း တံတား	၅၄'	316	<input type="checkbox"/> ကျား <input type="checkbox"/> မ နှကျား+မ	၈၅ သိန်း			

ရာထူး ကျေးရွာအုပ်စု စီမံကိန်းကော်မတီ ဥက္ကဋ္ဌ
 ဦးကျော်စွာ၊ သိန်း
 အမည် လက်မှတ် ရက်စွဲ
 ၆. 9. 17

အုပ်စုအစည်းအဝေးမှတ်တမ်း

လူထုဗဟိုပြုစီမံကိန်း

ကျေးလက်ဒေသဖွံ့ဖြိုးတိုးတက်ရေးဦးစီးဌာန

စီမံကိန်းရန်ပုံငွေခွဲဝေရန်အုပ်စု အစည်းအဝေးမှတ်တမ်း

တိုင်းဒေသကြီး/ပြည်နယ် - တနင်္သာရီ

မြို့နယ် - တနင်္သာရီ

ကျေးရွာအုပ်စု - ပဝ

အစည်းအဝေးကျင်းပသည့်ရက်စွဲ - ၆.၃.၂၀၁၇

အစည်းအဝေးကျင်းပသည့်နေရာ - ပဝကျေးရွာအုပ်ချုပ်ရေးမှူးရုံး

အစည်းအဝေးကျင်းပချိန် - နံနက် (၉:၀၀)နာရီ မှ နေ့လည်(၁၂:၀၀) နာရီ အထိ

အစည်းအဝေးတက်ရောက်သူစာရင်း

၁။ ဦးအောင်မျိုးသန် . ပဝချောင်းထဲ(ဥက္ကဋ္ဌ)

၂။ ဒေါ်မိုးမိုးအေး ပဝချောင်းထဲ(ဥက္ကဋ္ဌ)

၃။ ဒေါ်အင်စန်း သက္ကယ်ကျော်(ဥက္ကဋ္ဌ)

၄။ ဦးလှမျိုးအောင် သက္ကယ်ကျော်(ဥက္ကဋ္ဌ)

၅။ ဦးမြင့်ဌေး ပဝရွာမ(ဥက္ကဋ္ဌ)

၆။ ဒေါ်သန်းနု ပဝရွာမ(ဥက္ကဋ္ဌ)

၇။ ဦးဌေးကြည် ဝါသ(ဥက္ကဋ္ဌ)

၈။ ဦးသန်းအောင် ပိန်းတော(ဥက္ကဋ္ဌ)

၉။ ဒေါ်စန်းပို ပိန်းတော(ဥက္ကဋ္ဌ)

၁၀။ ဦးစောလေအို ဖိုးမဲ(ဥက္ကဋ္ဌ)

၁၁။ ဒေါ်ခင်ဝင်းကြူ ပဝထိန်(ဥက္ကဋ္ဌ)

၁၂။ ဦးသန်းစိုး ပဝထိန်(ဥက္ကဋ္ဌ)

၁၃၇။ ဦးကျော်ဝင်းနိုင်	သာယာကုန်း(ဥက္ကဋ္ဌ)
၁၃၈။ ဒေါ်တင်တင်မိုး	သာယာကုန်း(ဥက္ကဋ္ဌ)
၁၃၉။ ဦးမျိုးလှိုင်ဝင်း	အင်းစိုင်း(ဥက္ကဋ္ဌ)
၁၄၀။ ဦးဆန်းမင်းသူ	ကွန်းရှည်(ဥက္ကဋ္ဌ)
၁၄၁။ ဒေါ်အေးဖြူ	စိုးမဲ(ဥက္ကဋ္ဌ)
၁၄၂။ ဦးမျိုးကျော်	ဝါသ(ဥက္ကဋ္ဌ)
၁၄၃။ ဒေါ်ချိုချိုဝန်း	သက္ကယ်ကျော်(စေတနာ့ဝန်ထမ်း)
၂၀။ ဦးအောင်မြိုးဦး	အငယ်တန်းအင်ဂျင်နီယာ-၃
၂၁။ ဦးသီဟစိုး	လက်ထောက်နည်းပညာမှူး
၂၂။ ဦးငြိမ်းသုဝင်း	လူထုစည်းရုံးရေးမှူး
၂၃။ ဒေါ်ဝေဝေစို	လူထုစည်းရုံးရေးမှူး
ဆွေးနွေးချက်များ	

ကျေးရွာ	ပထမဦးစားပေးလုပ်ငန်း	ခန့်မှန်းကုန်ကျငွေ
၁။ သာယာကုန်း	မြေသားလမ်းပြုပြင်ခြင်းလုပ်ငန်း	သိန်း ၁၀၀
၂။ အင်းစိုင်း	စာသင်ကျောင်းပြုပြင်ခြင်းလုပ်ငန်း	သိန်း ၁၂၀
၃။ ကွန်းရှည်	ကွန်ကရစ်တံတားတည်ဆောက်ခြင်းလုပ်ငန်း	သိန်း ၁၀၀
၄။ ဝါသ	စာသင်ကျောင်းပြုပြင်ခြင်းလုပ်ငန်း	သိန်း ၉၀
၅။ သက္ကယ်ကျော်	ကွန်ကရစ်တံတားတည်ဆောက်ခြင်းလုပ်ငန်း	သိန်း ၉၀
၆။ ပဝချောင်းထဲ	ကွန်ကရစ်လမ်းပြုလုပ်ခြင်းလုပ်ငန်း	သိန်း ၁၀၀
၇။ ပဝထိန်	အုတ်ဘောင်စီမြေခိုခြင်းလုပ်ငန်း	သိန်း ၈၀

၈။ ပိန်းတော	ကွန်ကရစ်တံတားတည်ဆောက်ခြင်းလုပ်ငန်း	သိန်း ၁၀၀
၉။ ဖိုးမဲ	စာသင်ကျောင်းပြုပြင်ခြင်းလုပ်ငန်း	သိန်း ၉၀
၁၀။ ပဝရွာမ	ကွန်ကရစ်တံတားတည်ဆောက်ခြင်းလုပ်ငန်း	သိန်း ၁၂၀
	ရွာ(၁၀)ရွာ ပထမဦးစားပေး ခန့်မှန်းကုန်ကျငွေစုစုပေါင်း	သိန်း ၉၉၀

ပဝကျေးရွာအုပ်စု ဒုတိယ နှစ် စက်ဝန်း အတွက် စုစုပေါင်းစီမံကိန်း ရန်ပုံငွေ မှာ - သိန်း ၆၀၀ ဖြစ်ပြီး ၊ ပထမ နှစ် စက်ဝန်း မှ လက်ကျန် ရန်ပုံငွေ မှာ - သိန်း ၁၃၀ ဖြစ်ရာ စုစုပေါင်းရန်ပုံငွေသည် သိန်း ၇၃၀ ဖြစ်သည် ။ အသေးသုံး ၄% (၂၆ သိန်း) နှုတ်လျှင် လုပ်ငန်းသုံးရန်ပုံငွေ မှာ ၇၀၄ သိန်းကျပ် သုံးစွဲပိုင်ခွင့်ရှိသည် ကို ဦးအောင်မျိုးသန့် မှ ဆွေးနွေးတင်ပြခဲ့သည်။

ပဝကျေးရွာအုပ်စုသည်မြေမျက်နှာအသွင်ပြင်အနေအထားလမ်းပန်းဆက်သွယ်ရေးခက်ခဲသောကြောင့် ဖွံ့ဖြိုးမှုနှောင်းနှေးသောအုပ်စု ဖြစ်သည်။ ထို့ကြောင့် ရွာတိုင်း အခက်အခဲများကို ဖြေရှင်းရန် လုပ်ငန်းများအားလုံး အကောင်အထည်ဖော်သင့်သည် ဟု ဦးမြင့်ဌေး မှ တင်ပြဆွေးနွေးခဲ့သည် ။ လတ်တလောအခြေရာရန် အတွက် ကျေးရွာ၏လိုအပ်ချက်များ ပေါ် မူတည်ပြီး ဆုံးဖြတ်ချက်ချသင့်သည်ဟု ဦးသန်းအောင် မှ ဆွေးနွေးခဲ့သည် ။ ဝါသကျေးရွာသည် စာသင်ကျောင်းပြုပြင်ခြင်းလုပ်ငန်းအတွက် သိန်း ၉၀ မှ ၄၅ သိန်းကျပ်သာ ရယူသုံးစွဲရန် ဦးဌေးကြည်မှ တင်ပြခဲ့သည် ။ ပိန်းတောကျေးရွာတွင်လည်း တံတားနှစ်စင်းပြုပြင်ခြင်းမှ ယခုလက်ရှိ တစ်စင်းမှာ သွားလာရန် အဆင်ပြေနေသေးသဖြင့် တစ်စင်းသာပြုပြင်လိုတော့ကြောင်း ဦးသန်းအောင်မှ ဆွေးနွေးခဲ့သည်။

ဖိုးမဲကျေးရွာမှ စောလေအို နှင့် ပဝထိန်ကျေးရွာမှ ဒေါ်ခင်ဝင်းကြူ တို့သည် ယခု နှစ် အတွက် စီမံကိန်းလုပ်ငန်းအား အလျော့ပေးခဲ့သည်။ ပဝချောင်းထဲကျေးရွာမှလည်း ကွန်ကရစ်လမ်းပြုလုပ်ခြင်းလုပ်ငန်းကို ၇၅ သိန်းကျပ်ဖြင့် ရယူသုံးစွဲသွားမည်ဟု ဒေါ်မိုးမိုးအေး မှ တင်ပြဆွေးနွေးခဲ့သည်။

ဆုံးဖြတ်ချက်

ကျေးရွာ	ပထမဦးစားပေးလုပ်ငန်း	ခန့်မှန်းကုန်ကျငွေ
၁။ သာယာကုန်း	မြေသားလမ်းပြုပြင်ခြင်းလုပ်ငန်း	သိန်း ၁၀၀
၂။ အင်းဝိုင်း	စာသင်ကျောင်းပြုပြင်ခြင်းလုပ်ငန်း	သိန်း ၁၁၅
၃။ ကျွန်းရှည်	ကွန်ကရစ်တံတားတည်ဆောက်ခြင်းလုပ်ငန်း	သိန်း ၁၀၄
၄။ ဝါသ	စာသင်ကျောင်းပြုပြင်ခြင်းလုပ်ငန်း	သိန်း ၄၅

၅။ သက္ကယ်ကျော်	ကွန်ကရစ်တံတားတည်ဆောက်ခြင်းလုပ်ငန်း	သိန်း ၈၅
၆။ ပဝချောင်းထဲ	ကွန်ကရစ်လမ်းပြုလုပ်ခြင်းလုပ်ငန်း	သိန်း ၁၀၄
၇။ ပိန်းတော	ကွန်ကရစ်တံတားတည်ဆောက်ခြင်းလုပ်ငန်း	သိန်း ၆၀
၈။ ပဝရွာမ	ကွန်ကရစ်တံတားတည်ဆောက်ခြင်းလုပ်ငန်း	သိန်း ၁၂၀
ရွာ(၈)ရွာ ပထမဦးစားပေး ခန့်မှန်းကုန်ကျငွေစုစုပေါင်း		သိန်း ၇၀၄

ကျေးရွာ (၈) ရွာ အကောင်အထည်ဖော်ရန် သဘောတူညီ မှုရှိ ခဲ့ ကြပြီး ပထမဦးစားပေး နှင့် ဖိုးမဲရွာ အား တတိယနှစ်စက်ဝန်း တွင်ပြန်လည်ဦးစားပေးရန် သဘောတူခဲ့ကြသည်။

မှတ်တမ်းတင်သူ
ဦးသီဟစိုး
လက်ထောက်နည်းပညာမှူး

သီဟစိုး
လက်ထောက်နည်းပညာမှူး
လူထုဗဟိုပြုစီမံကိန်း(တနင်္သာရီ)

မှတ်တမ်းဓာတ်ပုံများ



၁၂။ ကျေးရွာကော်မတီဝင်များစာရင်း

ပာ.ရှောင်ထဲကျေးရွာ ၊ ပဝကျေးရွာအုပ်စု၊ တနင်္သာရီမြို့နယ်

တာဝန်ကျလူထုစည်းရုံးရေးမှူး (CF) - ဦးငြိမ်းသုဝင်း
 ၀၅၇၅၂၅၅၇၁၆၃၈

တာဝန်ကျလူထုစည်းရုံးရေးမှူး (CF) - ဒေါ်အင်အင်မိုး
 ၀၉၄၂၂၂၂၁၁၅၈

တာဝန်ကျလက်ထောက်နည်းပညာမှူး(TF) - ဦးသီဟစိုး

စဉ်	အမည်	လုပ်ငန်းတာဝန်/ရာထူး	ဖုန်းနံပါတ်
၁	ဦးကျော်ပျိုသိန်း	ဥက္ကဋ္ဌ	၀၅၂၆၂၇၀၈၈၄၅
၂	ဒေါ်မိုးမိုးအေး	ဥက္ကဋ္ဌ	၀၅၃၀၇၇၈၅၆၇
၃	ဦးစောမြင့်	ဝယ်ယူရေးဆပ်ကော်မတီ	၀၅၇၃၀၅၈၇၅၈
၄	ဒေါ်ခင်စန်းစွန်း	ဝယ်ယူရေးဆပ်ကော်မတီ	၀၅၄၅၈၅၈၅၇၅
၅	ဒေါ်မိမိစွန်း	ဝယ်ယူရေးဆပ်ကော်မတီ	၀၅၄၅၇၂၇၁၄၄၆
၆	ဦးအေးစိုးလှ	စောင့်ကြည့်ကြီးကြပ်ရေးဆပ်ကော်မတီ	၀၅၄၅၆၀၃၃၇၆
၇	ဒေါ်တင်တင်စို	စောင့်ကြည့်ကြီးကြပ်ရေးဆပ်ကော်မတီ	-
၈	ဒေါ်အေးအေးစို	စောင့်ကြည့်ကြီးကြပ်ရေးဆပ်ကော်မတီ	၀၅၃၆၈၆၃၃၀၇
၉	ဦးစိုးစိုးစို	လုပ်ငန်းလည်ပတ်ခြင်းနှင့်ပြုပြင်ထိန်းသိမ်းရေးဆပ်ကော်မတီ	-
၁၀	ဦးစိန်သန်း	လုပ်ငန်းလည်ပတ်ခြင်းနှင့်ပြုပြင်ထိန်းသိမ်းရေးဆပ်ကော်မတီ	-
၁၁	ဒေါ်အေးအေးစို	လုပ်ငန်းလည်ပတ်ခြင်းနှင့်ပြုပြင်ထိန်းသိမ်းရေးဆပ်ကော်မတီ	၀၅၃၇၈၅၁၂၅၅
၁၂	ဦးစံစို	အကြံပြုတိုင်ကြားဖြေရှင်းရေးကော်မတီ	၀၅၇၃၁၈၆၇၀၀
၁၃	ဒေါ်အေးအေးစို	အကြံပြုတိုင်ကြားဖြေရှင်းရေးကော်မတီ	၀၅၃၆၆၇၅၅၇၆
၁၄	ဦးကြည်စို	ကျေးရွာငွေစာရင်းကိုင်	၀၅၄၅၇၂၇၁၁၄၆
၁၅	ဦးစွန်းစို	ကျေးရွာစေတနာ့ဝန်ထမ်း	၀၅၃၀၇၇၈၅၆၇
၁၆	ဒေါ်အေးအေးစို	ကျေးရွာစေတနာ့ဝန်ထမ်း	၀၅၇၃၁၆၇၀၅၀

၁၃။ ကျေးရွာအုပ်စုကော်မတီဝင်များစာရင်း

ပထမကျေးရွာအုပ်စု ကော်မတီဝင်များ စာရင်း

ခရိုင်	အမည်	လုပ်ငန်းကိစ္စ/ရာထူး	Ph နံပါတ်
၁	ဦးကျော်ကျော်	အုပ်စု ဗို/တာဝန် ဥက္ကဋ္ဌ	၀၉၃၆၃၇၀၈၈၄၅
၂	ဒေါ်ခင်စု	အုပ်စု ဗို/တာဝန် ဥက္ကဋ္ဌ	-
၃	ဒေါ်ခင်စု	ကဏ္ဍရေး ဥက္ကဋ္ဌ (အုပ်စု)	၀၉၄၉၈၉၈၅၈၃
၄	ဒေါ်ခင်စု	ကျေးရွာအုပ်စု ရေစနစ်ရေးဆွဲရေး	၀၉၃၀၇၇၈၅၆၂
၅	ဒေါ်ခင်စု	ကျေးရွာအုပ်စု ရေစနစ်ရေးဆွဲရေး	၀၉၃၂၆၁၁၆၄၄
၆	ဒေါ်ခင်စု	အုပ်စု ဗို/တာဝန် ကူညီရေး	၀၉၄၅၈၅၄၀၅၁၀
၇	ဒေါ်ခင်စု	"	၀၉၄၉၇၁၈၅၃၅
၈	ဒေါ်ခင်စု	"	-
၉	ဒေါ်ခင်စု	"	-
၁၀	ဒေါ်ခင်စု	"	၀၉၃၆၇၉၃၅၆၄
၁၁	ဒေါ်ခင်စု	"	-
၁၂	ဒေါ်ခင်စု	"	-
၁၃	ဒေါ်ခင်စု	"	-
၁၄	ဒေါ်ခင်စု	"	-
၁၅	ဒေါ်ခင်စု	"	-
၁၆	ဒေါ်ခင်စု	"	-
၁၇	ဒေါ်ခင်စု	"	-
၁၈	ဒေါ်ခင်စု	"	၀၉၃၂၈၇၃၄၇၉
၁၉	ဒေါ်ခင်စု	"	-
၂၀	ဒေါ်ခင်စု	"	-

၁၄။ ဦးစားပေးကဏ္ဍအလိုက် လုပ်ငန်းများ အကျဉ်းချုပ်

ကဏ္ဍအလိုက်ဦးစားပေးလုပ်ငန်းများ

စဉ်	အမျိုးအစား	လုပ်ငန်း	အမျိုးအစား	အကျဉ်းချုပ်	အခြေအနေအထား ပေးနိုင်စွမ်းရှိမှု
၁	အခြေခံအဆောက်အအုံ	ကွန်ကရစ် လမ်း	ကျား + ဖ	၉၀၉	၂၈၇
၂	ဖိလင်းရေး	ပျံပစ်စနစ်	ကျား + ဖ	၉၀၉	၂၈၇
၃	အခြေခံအဆောက်အအုံ	ရေ	ကျား + ဖ	၉၀၉	၂၈၇
၄	ကျွန်းစာရေး	စားပေးအိမ်	ကျား / ဖ	၉၀၉	၂၈၇
၅	အခြေခံအဆောက်အအုံ	တံတား	ကျား / ဖ	၉၀၉	၂၈၇
၆	အခြေခံအဆောက်အအုံ	မူကြိုစောင့်	ကျား + ဖ	၉၀၉	၂၈၇
၇	အခြေခံအဆောက်အအုံ	ဆရာ / မ နေထိုင်အောင်	ကျား + ဖ	၉၀၉	၂၈၇
၈	အခြေခံအဆောက်အအုံ	စာပို့ဆောင်ရေး	ကျား + ဖ	၉၀၉	၂၈၇
၉	အခြေခံအဆောက်အအုံ	စိုက်ပျိုးရေး ဘဏ်	ကျား + ဖ	၉၀၉	၂၈၇
၁၀	အခြေခံအဆောက်အအုံ	အထူးပေးထိုး ဘဏ်	မ	၄၅၀	၂၈၇
၁၁	အခြေခံအဆောက်အအုံ	ရွေးချယ်ရေး ဘဏ်	ကျား + ဖ	၉၀၉	၂၈၇
၁၂	အခြေခံအဆောက်အအုံ	ဆက်သွယ်ရေး အဖွဲ့	ကျား + ဖ	၉၀၉	ဆက်သွယ်ရေး