



ပြည်ထောင်စုသမ္မတမြန်မာနိုင်ငံတော်အစိုးရ  
 စိုက်ပျိုးရေးမွေးမြူရေးနှင့်ဆည်မြောင်းဝန်ကြီးဌာန  
 ကျေးလက်ဒေသဖွံ့ဖြိုးတိုးတက်ရေးဦးစီးဌာန

လူထုဗဟိုပြုစီမံကိန်း၊ လှိုင်းဘွဲ့မြို့နယ်

# ကျေးရွာဖွံ့ဖြိုးရေးအစီအစဉ်



မြိုင်ကြီးငူအထူးဒေသ(၂)ကျေးရွာအုပ်စု  
 ပိတောက်မြိုင်ကျေးရွာ

လှိုင်းဘွဲ့မြို့နယ်၊ ကရင်ပြည်နယ်

## မာတိကာ

### စဉ်     အကြောင်းအရာစာမျက်နှာ

၁။	လှိုင်းဘွဲ့မြို့နယ်အခြေပြမြေပုံ .....	၁
၂။	ကျေးရွာမြေပုံ (တည်နေရာ) .....	၂
၃။	အုပ်စုတွင်ပါဝင်သောကျေးရွာများစာရင်း .....	၃
၄။	ကျေးရွာအခြေခံအချက်အလက်များ (ကျေးရွာသမိုင်းကြောင်း) .....	၄
၅။	လူထုပူးပေါင်းပါဝင်သောလူမှုဆန်းစစ်ခြင်းနှင့် အကဲဖြတ်ခြင်း လုပ်ငန်းစဉ် (PSA/PRA) အကျဉ်းချုပ်ဇယား .....	၆
၆။	ကျေးရွာဖွံ့ဖြိုးရေးအစီအစဉ်အတွက်အသုံးပြုခဲ့သော PRA tools တစ်ခုချင်းစီအတွက်သုံးသတ်ချက်များ	
	၁။ကျေးရွာလူမှုရေးနှင့်အရင်းအမြစ်ပြမြေပုံ(Social Map).....	၇
	၂။ရာသီခွင်ပြပြကွဲဒီဇိုင်း(Seasonal Cleander).....	၉
	၃။ဥစ္စာနေကြွယ်ဝမှုပြဇယား (Wealth Ranking).....	၁၁
	၄။ ကျား၊မပင့်ကူအိမ်သုံးသပ်ခြင်း(Cob Web).....	၁၃
	၅။အရင်းအမြစ်အသုံးချမှုပုံစံပြဇယား(Asset Mapping).....	၁၇
	၆။အဖွဲ့အစည်းချိတ်ဆက်မှုပြဇယား (Veen Diagram).....	၂၀
၁၇။	ကော်မတီဝင်များရွေးချယ်ခြင်းနှင့် ကျေးရွာဖွံ့ဖြိုးရေးအစီအစဉ် ဆောင်ရွက်မှုမှတ်တမ်း .....	၂၃
၁၈။	ကျေးရွာအချက်အလက်များ(PC 1) .....	၂၅
၉။	စီမံကိန်းစက်ဝန်းအချိန်ဇယား(PC 2).....	၂၉
၁၀။	ကျေးရွာဖွံ့ဖြိုးရေးဦးစားပေးအစီအစဉ် (PC 3).....	၃၀
၁၁။	အစည်းဝေးမှတ်တမ်းများ .....	၃၅
၁၂။	ကဏ္ဍအလိုက်ဦးစားပေးဖွံ့ဖြိုးရေးလုပ်ငန်းစဉ်များ.....	၃၉

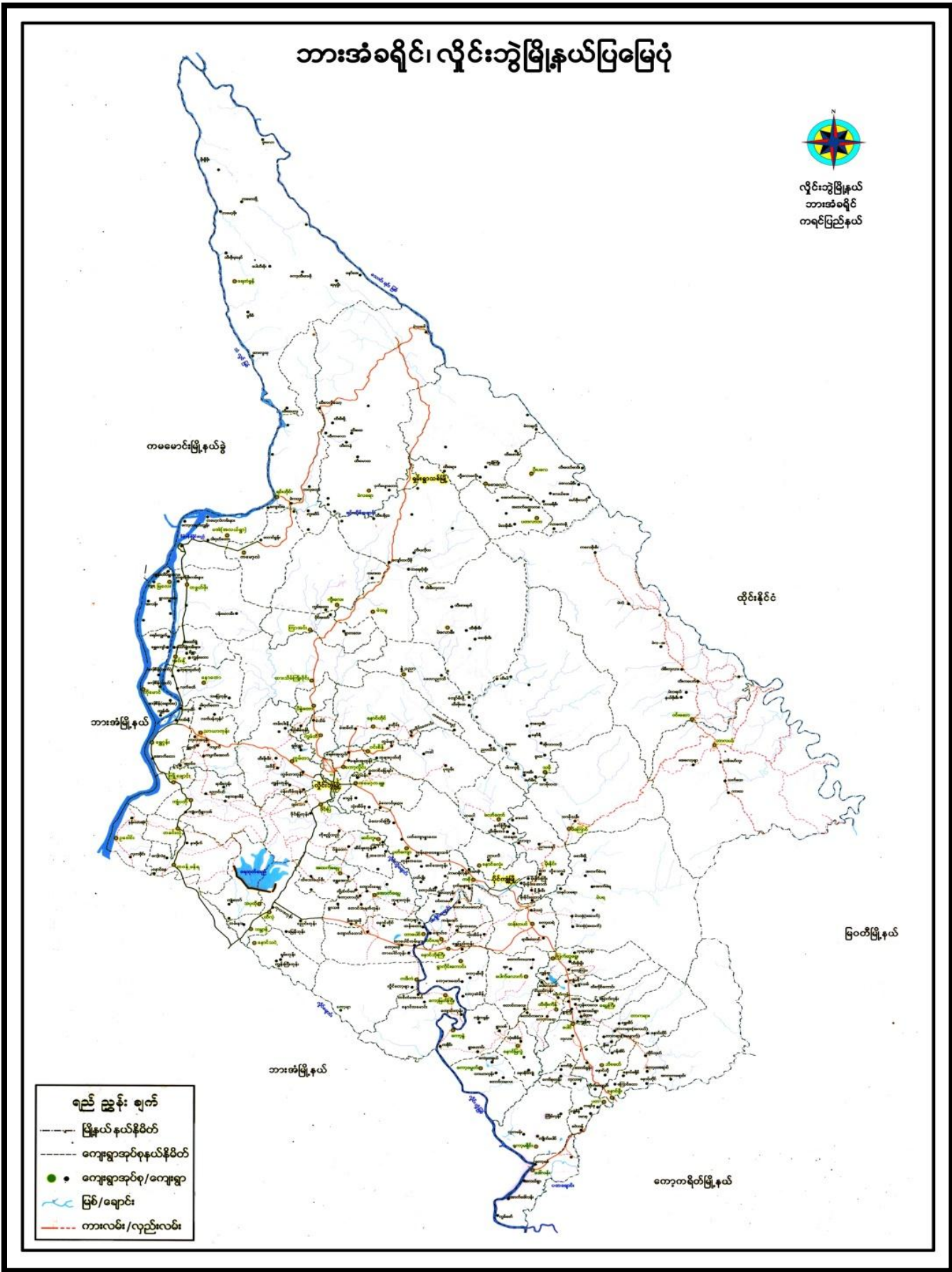

ကျေးရွာဖွံ့ဖြိုးရေးအစီအစဉ် ၊ လူထုဗဟိုပြုစီမံကိန်း

---

ကျေးရွာဖွံ့ဖြိုးရေးအစီအစဉ် ၊ လူထုဗဟိုပြုစီမံကိန်း

စာမျက်နှာ -(2)

၃။ အုပ်စုတွင်ပါဝင်သော ကျေးရွာများစာရင်း

- ၁။ အင်ကြင်းမြိုင်
- ၂။ မာလာမြိုင်
- ၃။ မိုးအေးမြိုင်
- ၄။ မိုးဆန်းမြိုင်
- ၅။ ပိတောက်မြိုင်
- ၆။ ပွင့်ဖြိုးမြိုင်
- ၇။ ပြည်သာယာမြိုင်
- ၈။ ရွှေဝါမြိုင်
- ၉။ သဇင်မြိုင်
- ၁၀။ သစာမြိုင်
- ၁၁။ ဇီဝါမြိုင်
- ၁၂။ ချမ်းသာမြိုင်
- ၁၃။ ဆွေချမ်းရိပ်မြိုင်
- ၁၄။ မာလာယုမြိုင်

ကျေးရွာဖွံ့ဖြိုးရေးအစီအစဉ် ၊ လူထုဗဟိုပြုစီမံကိန်း

ပိတောက်မြို့ရပ်ကွက် ကျေးရွာသမိုင်းကြောင်း

ကျေးရွာတော်နှင့် မြိုင်ကြီးငူကျောင်းတော်များကြီး နက္ခတ္တိယူယူအောင်  
 ဇာ် ခြံကောင်းလမ်းပျဉ်းကွက်၊ အကြောင်းပြု၍ ကမ္ဘာဒီး၊ အနီးကမ်းကျေးရွာ  
 ကရွာကတ် သံလွင်မြစ်ကမ်း တစ်ခုခုတွင် တောကြီးတစ်ခုခု ယခင်ကရှိခဲ့ဖူး  
 မြိုင်ကြီးငူသည် ယခင်လူများလာရှာပါးသော ဒေသဖြစ်၍ အလွန်တောများ  
 ရာ၍ ကြောက်ရွံ့၊ သတ္တဝါဖြစ်သော တောကြီးတစ်ခုခု ဖြစ်လာသည်။ ဝါဒိဗြ-၂၃၆  
 တွင် ဆိုင်းခြင် နက္ခတ္တိယူ နက္ခတ္တိယူ နှင့်၊ အခြားတို့၌ ဂုဏ်သမားများ  
 အား မြိုင်ကြီးငူကျောင်းတော်များ၏ သင်္ဘောကို ဝံ့ပျဉ်း မြိုင်တောင်တွင် မြိုင်  
 ကြီးငူဆို စတင် ပြန်လာခဲ့ပါသည်။ ထိုမှတစ်ပါး တို့၌ ဂုဏ်သမားပေါင်း၂၃ နေထိုင်  
 ထိုမှတစ်ပါး ဒေသဖြစ်လာ နေထိုင်ကြောင်း နံနံ့ သာမြိုင်ကျေးမြိုင်တော် မြိုင်ကြီးငူ  
 များသော ၅. မွတ်တော်တော်သည်။ မြိုင်ကြီးငူသည် တောကြီးအကြောင်းပြု၍  
 တွင် တော်တော်နေခြင်း၊ အလွန်ကြီး၊ တောပန်းများကို အကြောင်း ပြု၍ သင်္ဘော  
 သတ္တဝါ၊ အကြောင်းမြိုင် သမားဖြစ်၊ မြိုင်ကြီးငူမြိုင် တစ်ခုပျဉ်း၏ ၇၀  
 ကျားပေါင်း၂၃ကို ခြံခြံ မြိုင်ကြီး ငူ - များ တော်တော်ကြပါသည်။

ပိတောက်မြိုင် ဂုဏ်ကွက်သည် မြိုင်ကြီးငူတွင် ဂုဏ်ကွက် (သ) ဂုဏ်ကွက် အပါအ  
 ဝင် ဖြစ်ပါသည်။ ရှေးကတည်းက မြိုင်ကြီးငူ တစ်ခုဖြစ်၍၊ အနောက်ဘက်တွင် များ  
 ခြံခြံ၊ အောက်ဘက်ကပ်၍ တွင် အကြောင်း ဂုဏ်ကွက်တစ်ခုတွင် မြိုင်  
 ဝါမြိုင် တစ်ခုရှိပါသည်။ မြိုင် ကြီးငူ (၄၁) မြိုင်ခန့်၊ ကျားပေါင်း  
 (ပိတောက်) ဂုဏ်ကွက်သည်၊ မြိုင်ကုဏ်နှင့်၊ စကောကျင် များများ၊ နေထိုင်  
 ကြပါသည်။ များကသာ အကြောင်း သာ ကြီးကျယ်ကြပါသည်။

ကျေးရွာဖွံ့ဖြိုးရေးအစီအစဉ် ၊ လူထုပဟိုပြုစီမံကိန်း

(ဝိဇ္ဇာ) ဖြိုင်ပုံကွက်သည် အစိုးရအဖွဲ့အစည်း နှင့်အညီ ဖြိုင်ပုံကွက်တွင်  
ရှိသော ဖြိုင်ပုံကွက် ပြုပြင်ဆင်ခြင်မှုများတွင် အားကောင်းကြပါသည်။ ပုံကွက် တွင်  
တွင် စားပေးမှု၊ နား၊ ဖြိုင်ပုံကွက်၊ ဖြိုင်ပုံကွက်၊ ဖြိုင်ပုံကွက်၊ ဖြိုင်ပုံကွက်  
ပါသည်။

ပညာရေးဆိုင်ရာတွင် နှစ်စဉ် ဖြိုင်ပုံကွက်တွင် ပြုပြင်ဆင်ခြင်မှုများဖြင့်  
တွင် အားကောင်း ဆုံးပင်ကြပါသည်။ (ဝိဇ္ဇာ) ဖြိုင်ပုံကွက်သည် (၁၃၆)  
ဒီဇင်ဘာ၊ ဖြိုင်ပုံကွက် (၁၃၆) နှင့် ၁၃၇ နှင့် ၁၃၈ နှင့် ၁၃၉ နှင့် ၁၄၀ နှင့်  
ကြပါသည်။ စာအုပ် နှစ်စဉ် စာအုပ် ဖြိုင်ပုံကွက် စာအုပ် ဖြိုင်ပုံကွက်  
စာအုပ်ပါသည်။

(ဝိဇ္ဇာ) ဖြိုင်ပုံကွက်သည် အစိုးရအဖွဲ့အစည်း အဖွဲ့အစည်း အဖွဲ့အစည်း  
များ ပြုပြင်ဆင်ခြင်မှုများ ဖြိုင်ပုံကွက် အဖွဲ့အစည်း ပြုပြင်ဆင်ခြင်မှုများ  
ပါသည်။

(ဝိဇ္ဇာ) ဖြိုင်ပုံကွက် အဖွဲ့အစည်း အဖွဲ့အစည်း အဖွဲ့အစည်း  
ပါ ၃ နှင့် အဖွဲ့အစည်း (၁၃၆) နှင့် ၁၃၇ နှင့် ၁၃၈ နှင့် ၁၃၉ နှင့် ၁၄၀ နှင့်  
ပါသည်။

ကျေးရွာဖွံ့ဖြိုးရေးအစီအစဉ် ၊ လူထုပဟိုပြုစီမံကိန်း

၅။ လူထုပူးပေါင်းပါဝင်သော လူမှုဆန်းစစ်ခြင်းနှင့် အကဲဖြတ်ခြင်းလုပ်ငန်းစဉ် အကျဉ်းချုပ်ဇယား

ကျေးရွာအုပ်စု - မြိုင်ကြီးငူအထူးဒေသ (၂) ၅၂  
 ကျေးရွာ - ဝိစာကမြိုင် ၂၄.၆.၂၀၁၉

စဉ်	ကျေးရွာအုပ်စု ကျေးရွာ	စာကြောင်းအရာ	ပါဝင်ဆွေးနွေး ခွဲယူမှု		၂၆ ကျေး ရွာ အ ရေ
			ကျား	မ	
၁။		လူမှုကျေးဇူးအရင်းအမြစ်ပြုပြင်ပုံနှိပ်ဆန်းစစ် ချက်များ	၁၁	၂၇	၃၈
၂။		ခန္ဓာဓနကြွယ်ဝမှု အဆင့်သတ်မှတ်ခြင်းနှင့် ဆန်းစစ်ချက်များ	၂၀	၂၅	၄၅
၃။		ကျေးရွာရှိ အရင်းအမြစ်နှင့်ပိုင်ဆိုင်မှုများအား သုံးစွဲမှုနှင့်စီမံခန့်ခွဲမှုအပေါ်သုံးသပ်ခြင်းနှင့် ဆန်းစစ်ချက်များ	၂၀	၂၅	၄၅
၄။		စာသိခွင့်ပြုပြင်ကုန်ရေးဆွဲခြင်းနှင့်ဆန်းစစ် ချက်များ	၂၆	၃၈	၆၄
၅။		ပင့်ကူအိမ်သုံးသပ်ခြင်းနှင့်ဆန်းစစ်ချက်များ	၅၁	၃၇	၈၈
၆။		မင်းပုံခံ (ကျေးရွာအတွင်း/ပြင်ပ အဖွဲ့ အစည်းများချိတ်ဆက်မှုပြပုံခံ ) ဆန်းစစ်ချက်များ	၂၅	၃၉	၆၄

ကျေးရွာဖွံ့ဖြိုးရေးအစီအစဉ် ၊ လူထုပတ်ဝန်းကျင်ထိန်းသိမ်းရေး



၆။ ကျေးရွာဖွံ့ဖြိုးရေးအစီအစဉ်အတွက်အသုံးပြုခဲ့သော PRA tools တစ်ခုချင်းစီအတွက် သုံးသတ်ချက်များ

၁။ ကျေးရွာလူမှုရေးနှင့်အရင်းအမြစ်ပြမြေပုံ (Social Map)



ကျေးရွာဖွံ့ဖြိုးရေးအစီအစဉ် ၊ လူထုပဟိုပြုစီမံကိန်း

ကျေးရွာ၏ ဖွဲ့စည်းပုံနှင့် အရင်းအမြစ်ပေးခြင်း

အစိုးရအဖွဲ့အစည်းများ

ကျေးရွာအဖွဲ့ - ဖြိုခွဲရေးနှင့် ကျေးရွာ - ပိတ်ပင်ခြင်း ဇူလိုင် ၁၄ - ၆ - ၂၀၁၄

- ကျေးရွာတွင် အသင့်ကျောင်း၊ ကျောင်းကြီးကျောင်း၊ ကျေးတွင်း သစ်တောများ ဤပါသည်။
- ဓမ္မရာသီတွင် ရေခဲအေးခြောက်မှုဖြစ်သောကြောင့် အပူပိုင်း၊ အခဲအကျင်း၊ တူးရန်လိုအပ်ပါသည်။
- ရွာတွင်းလမ်းလျှင် ပြန်လည်ပြုပြင်ရန်လိုအပ်ပါသည်။
- ဝမ်းရွာရှိ ကျေးရွာတွင် များပြားသောကြောင့် အလုပ်အကိုင် ချို့ယွင်းမှု ဖြစ်ခဲ့လျှင် အချိန်ရွေးပြင်ဆင် နိုင်ပါသည်။

၂၀၁၄ ခုနှစ်တွင် - ကျေး (၁၂) နှင့် ၄၀ ပါရှိ

ကျေးရွာဖွံ့ဖြိုးရေးအစီအစဉ် ၊ လူထုပဟိုပြုစီမံကိန်း



ရာသီဥတု ပြောင်းလဲမှု အန္တရာယ်ဆိုင်ရာများ

ကျေးရွာဖွံ့ဖြိုးရေးအဖွဲ့အစည်းများ - ပိတောက်မြို့နယ်၊ ၂၀၁၆-၂၀၁၇

- ပိတောက်မြို့နယ်ကျောက် ရာသီဥတုမှာ မျိုးရာသီတွင်  
ကျွန်ုပ်တို့ ဖြစ်ပေါ်လာသည်။

- ဖွံ့ဖြိုးရေးအဖွဲ့အစည်းများလုပ်ကိုင်မှုများဖြင့်  
သည်။

- အောက်ဖွဲ့အစည်းအဖွဲ့အစည်းများလုပ်  
ကိုင်မှုများ ပြီးစီးပြီးနောက် အဖွဲ့အစည်းများ  
ကျင်းပကြပါသည်။

- စာတတ်သူ၊ စာမူလုံး မူလတွင် အောက်ဖွဲ့အစည်း  
အဖွဲ့အစည်းအဖွဲ့အစည်း၊ စာတတ်သူ၊ စာမူလုံးအဖွဲ့အစည်း  
အဖွဲ့အစည်းများ ဖြစ်ပေါ်သည်။

- လိုအပ်ချက်အရ ဖွဲ့စည်းပေးရန်အတွက် အဖွဲ့အစည်း  
လုပ်ဆောင်ရန်လိုအပ်ပါသည်။

ပိတောက်မြို့နယ်အဖွဲ့အစည်းများ - ကျေးရွာ (၂၆) ခု + မ (၃၈) ခု

ကျေးရွာဖွံ့ဖြိုးရေးအဖွဲ့အစည်း၊ လူထုပဟိုပြုစီမံကိန်း

၃။ ဥစ္စာနေကြွယ်ဝမှုပြယေား (Wealth Ranking)

ဥစ္စာနေ ကြွယ်ဝမှုပြယေား

တရားဝင် ဖွဲ့စည်းပုံ - မြို့ပြအခြေခံအဆောက်အအုံများ ပြုပြင်ဆင်နွှဲရေးအဖွဲ့  
 တရားဝင် ဖွဲ့စည်းပုံ - မြို့ပြအခြေခံအဆောက်အအုံများ ပြုပြင်ဆင်နွှဲရေးအဖွဲ့

မြို့နယ် - ဗဟိုမြို့နယ်  
 ရက်စွဲ - 14-6-2019

အမျိုးအမည်	သက်ဆိုင်ရာအရာ	အရေအတွက်	ရာခိုင်နှုန်း
အဆောက်အအုံ	ပျဉ်းမာန်၊ ချောင်း၊ ကား၊ အိုင်ကယ်၊ ခက်ခဲ၊ TV၊ ဓာတ်လျှပ်စီး	26	19%
အဆောက်အအုံ	ပျဉ်းမာန်၊ ချောင်း၊ ကား၊ အိုင်ကယ်၊ ခက်ခဲ၊ TV၊ ဓာတ်လျှပ်စီး	40	29%
အဆောက်အအုံ	ပျဉ်းမာန်၊ ချောင်း၊ ကား၊ အိုင်ကယ်၊ ခက်ခဲ၊ TV၊ ဓာတ်လျှပ်စီး	70	52%
စုစုပေါင်း		136	100%

အရေအတွက် (၂၀၁၅) + (၂၀၁၆)

ကျေးရွာဖွံ့ဖြိုးရေးအစီအစဉ် ၊ လူထုဗဟိုပြုစီမံကိန်း

ကျေးရွာရှိ အိမ်ထောင်စုများအား ဥစ္စာအာဟာရ ပိုမိုရရှိစေရန်အတွက် အားပေးပံ့ပိုးခြင်း  
ဘဏ်ဝန်ဆောင်မှုများ

ကျေးရွာများမှ မြို့ပြဒေသ (၂) ဧရိယာ - ပီပေါက်မြို့နှင့် ရက်စွဲ။ 12.6.2019

- ရပ်ကွက်တွင် < ၃၀ > ခန့်သာ အိမ်ထောင်စု  
မှာ မိကကိန်းအား ပိုမိုရရှိစေရန်၊ စီးပွားရေး ဖွံ့ဖြိုးရေးအတွက်  
အရင်းအနှီးအခံများ ပြုစုပေးခြင်းအားဖြင့် အားပေးပံ့ပိုးပါသည်။
- < ၄၀ > ခန့်သာ အိမ်ထောင်စုများမှာ အလယ်အလတ်  
သာ အိမ်ထောင်စုများ ဖြစ်ပြီး အများအားဖြင့် အသေးစား  
စီးပွားရေး ဖွံ့ဖြိုးရေးကို ဖြစ်ကြပါသည်။
- အိမ်ထောင်စု - စုစုပေါင်း မြှုပ်နှံမှု ထက်ဝက်နီးပါး ခန့်သာ  
အိမ်ထောင်စုများ သည် ကျွမ်းကျင်မှု၊ ဝန်ထမ်း၊ ဝန်ထမ်း  
များအဖြစ် ဖွံ့ဖြိုးမှု အသက်မွေးကြသောကြောင့်  
အားပေးပံ့ပိုးခြင်း ဖြစ်ပါသည်။
- ထိုသို့ အားပေးပံ့ပိုးမှုများ ရရှိခြင်းဖြင့် ရေပူ  
စိုက်ပျိုးရေး ဖွံ့ဖြိုးမှုအား ပိုမိုရရှိစေရန် အားပေးပံ့ပိုးခြင်း၊  
အလုပ်အကိုင် အခွင့်အလမ်း နည်းပါးခြင်းကြောင့်  
ဖြစ်ပါသည်။

ပီပေါက်မြို့နယ်များ - မြို့ (၂၀) နှင့် + ၁၀ (၂၅) နှင့်

ကျေးရွာဖွံ့ဖြိုးရေးအစီအစဉ် ၊ လူထုပဟိုပြုစီမံကိန်း

၄။ ကျား၊မပင့်ကူအိမ်သုံးသပ်ခြင်း (Cob Web)

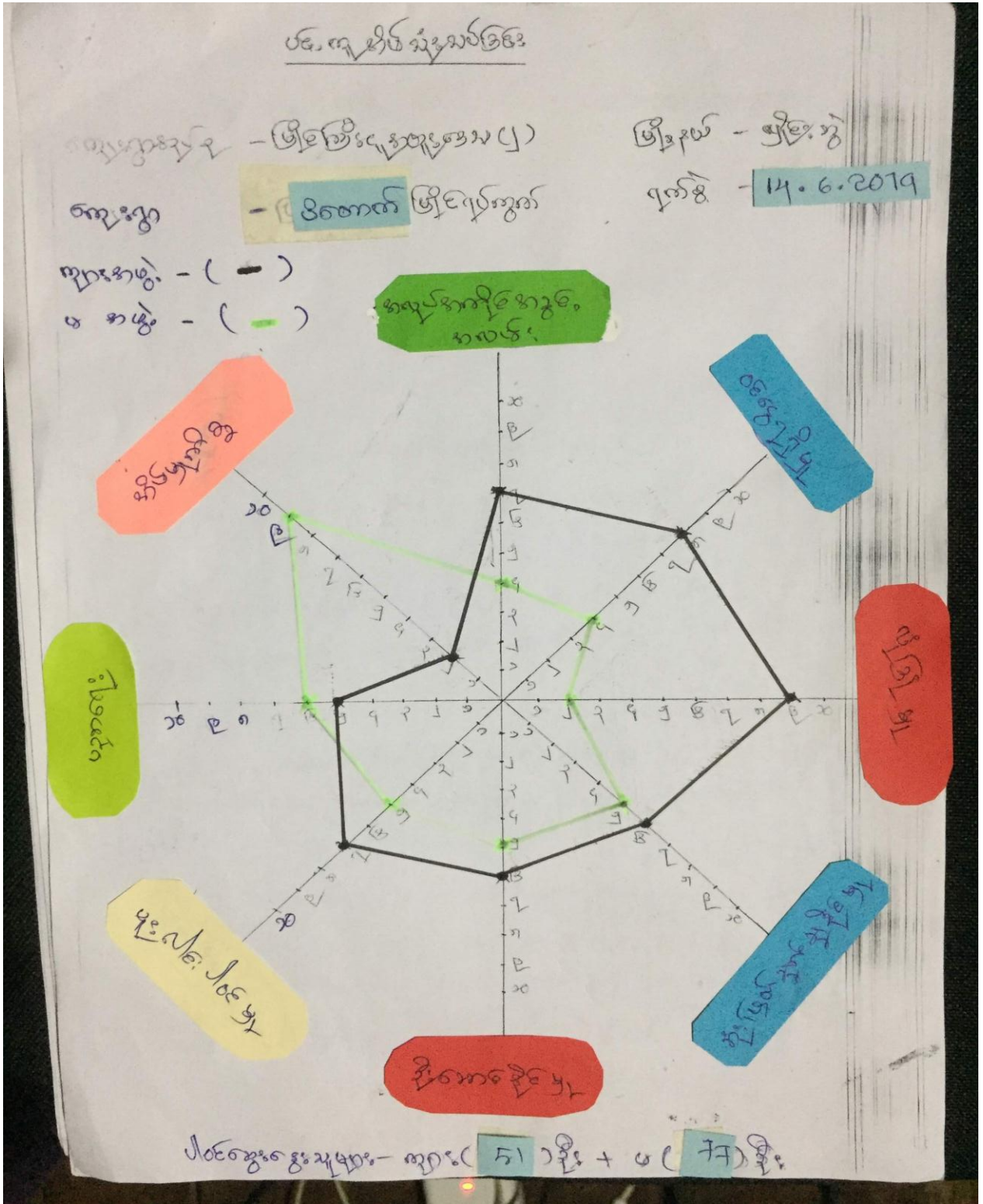

ကျေးရွာဖွံ့ဖြိုးရေးအစီအစဉ် ၊ လူထုပဟိုပြုစီမံကိန်း

ပင်. ကျ. နိုင် နိုင်သင်ကြားရေး

အထူးပြုရေး နာမည်

ကျေးရွာအုပ်စု - မြို့ကြီးမြို့နယ်အုပ်စု (၂)

မြို့နယ် - မြို့ကြီးမြို့

ကျေးရွာ - **ပိတောက်** မြို့ကြီးမြို့နယ်

ရက်စွဲ - **14.6.2019**

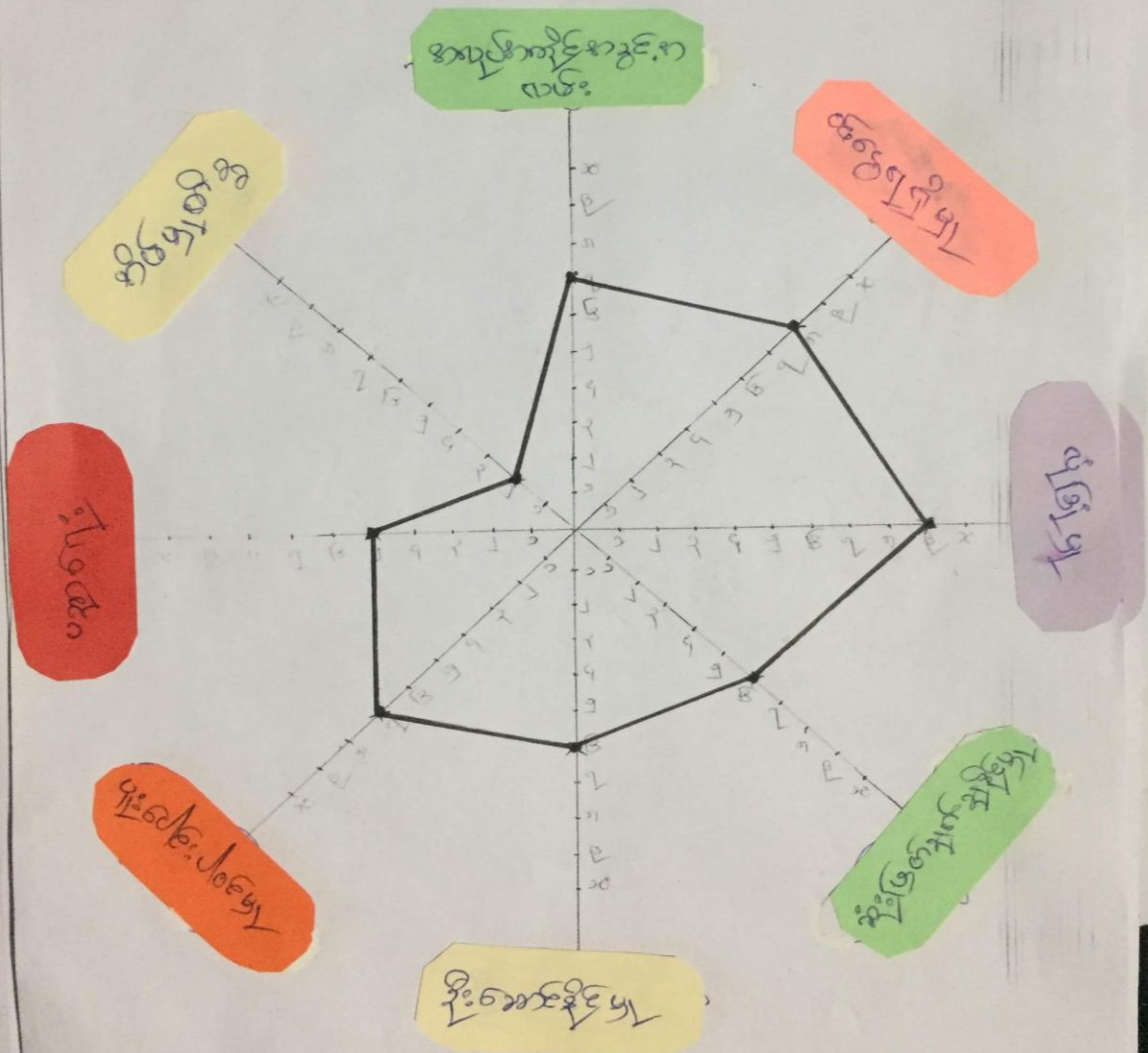

၂၀၁၉ ခုနှစ် ဇွန်လ ၁၄ ရက်နေ့ (၂၀) နံနက် ၈ နာရီ

ကျေးရွာအုပ်စု. မြို့ကြီးမြို့နယ်အုပ်စု (၂) မြို့နယ် - မြို့ကြီးမြို့



ပင်. ကျ. နိဗ္ဗာန် သိဒ္ဓဿပဒေသနာ

ဘမ္မိဒ္ဓိသမ္ဘိဒ္ဓိဘမ္မိဒ္ဓိ

ကျေးရွာအုပ်စု - မြို့ကြီးမြို့နယ်အုပ်စု (၂)

မြို့နယ် - မြို့ကြီးမြို့နယ်

ကျေးရွာ - ဒီဇင်ဘာမြို့နယ်

ရက်စွဲ - 14.6.2019

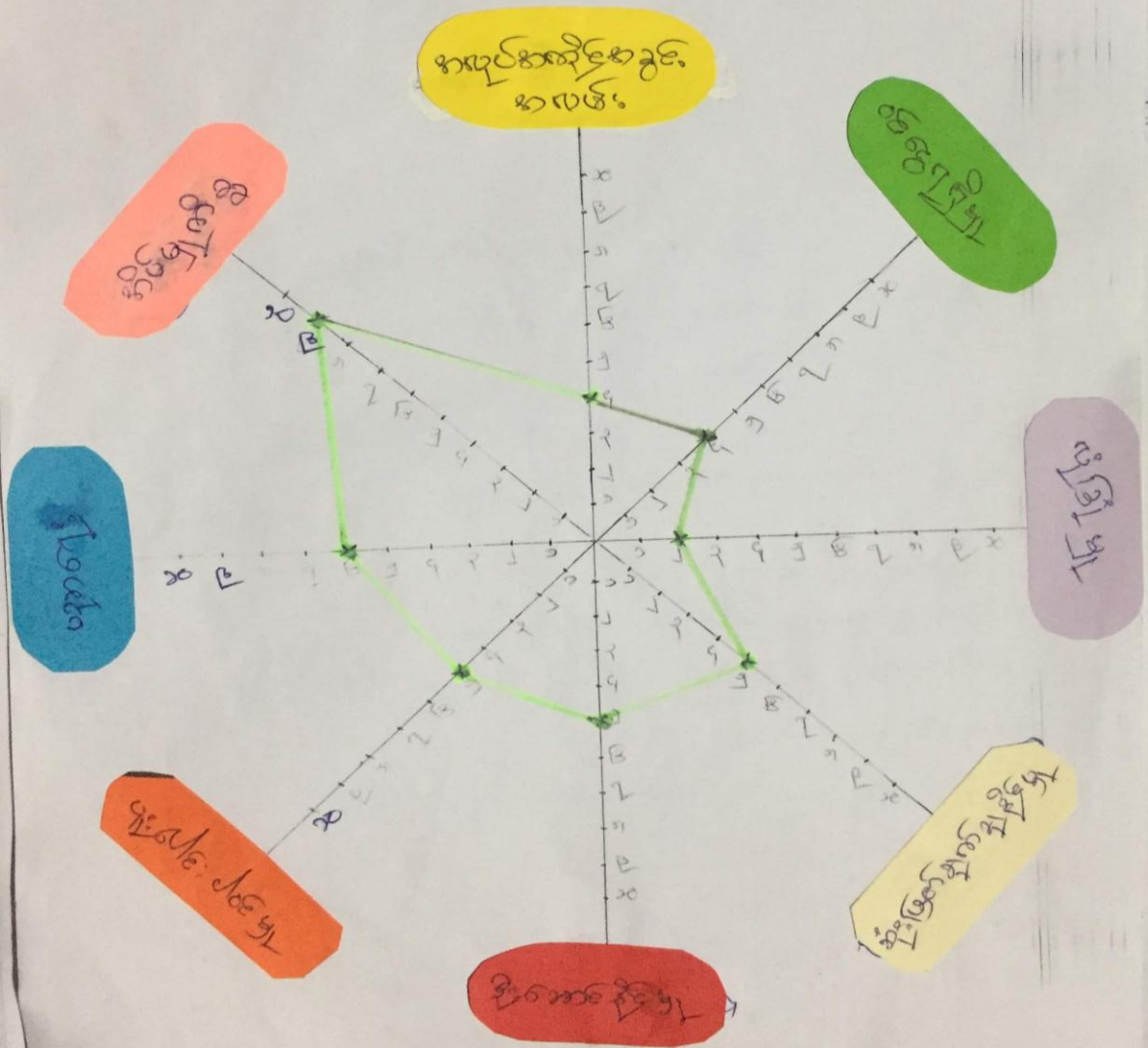

အမြင့် (၀ + ၅၀) မြေအမြင့် (၀ + ၅၀) မြေအမြင့်

ကျေးရွာဖွံ့ဖြိုးရေးအစီအစဉ် ၊ လူထုဗဟိုပြုစီမံကိန်း

ကလေးတစ်ယောက်က ကေလိင်:

အပျိုသား၊ အပျိုသမီးများ၏ အခန်းကဏ္ဍနှင့် ပတ်သက်ပြီး ဖွဲ့စည်းပုံအား ရှိသားအတိုင်း  
ဆန်းစစ်ချက်များ

ကျေးရွာများ - မြိုင်တို့ရပ် (၂) ရွာ - ပိတောက်မြိုင် ရွာစွဲ။ \* 14.6.2019

- ဦးဆောင်မှု ၊ အဖွဲ့အစည်းများ ၊ ပူးပေါင်းပါဝင်မှုများတွင် အမျိုးသားများက အိမ်ထောင် ဦးစီးတာဝန် ယူကြရသောကြောင့် အမျိုးသမီးများထက် ပိုလုပ်ဆောင်ကြပါသည်။
- အိမ်မှုကိစ္စများတွင်မူ အမျိုးသမီးများက အမျိုးသားများထက် အလုပ်အကိုင် အခွင့်အလမ်း နည်းပါးသောကြောင့် ပိုမိုလုပ်ဆောင်ကြပါသည်။
- မိသားစုစားဝတ်နေရေး အတွက် ဝင်ငွေရှာဖွေမှုတွင် အမျိုးသားများကသာ အများအားဖြင့် အမျိုးသမီးထက် ပိုကြပါသည်။
- ပညာရေးတွင်မူ အမျိုးသမီးများကိုသာ ဦးစားပေးပေးပါကြသည်။
- ဦးဆောင်မှု ၊ ဆုံးဖြတ်ချက်ချမှု ၊ လုံခြုံမှုတွင် အမျိုးသမီးများက အမျိုးသားများထက် အားနည်းနေသေးသောကြောင့် အမျိုးသမီးခွမ်းဆောင်ရည်ကို ဖြင့်တင်ရန် လိုအပ်ပါသည်။

ပါဝင်ဆွေးနွေးသူများ - အား (၅၁) ဦး + (၅၂) ဦး

ကျေးရွာဖွံ့ဖြိုးရေးအစီအစဉ် ၊ လူထုပဟိုပြုစီမံကိန်း

၅။ အရင်းအမြစ်အသုံးချမှုပုံစံပြဿနာ (Asset Mapping)

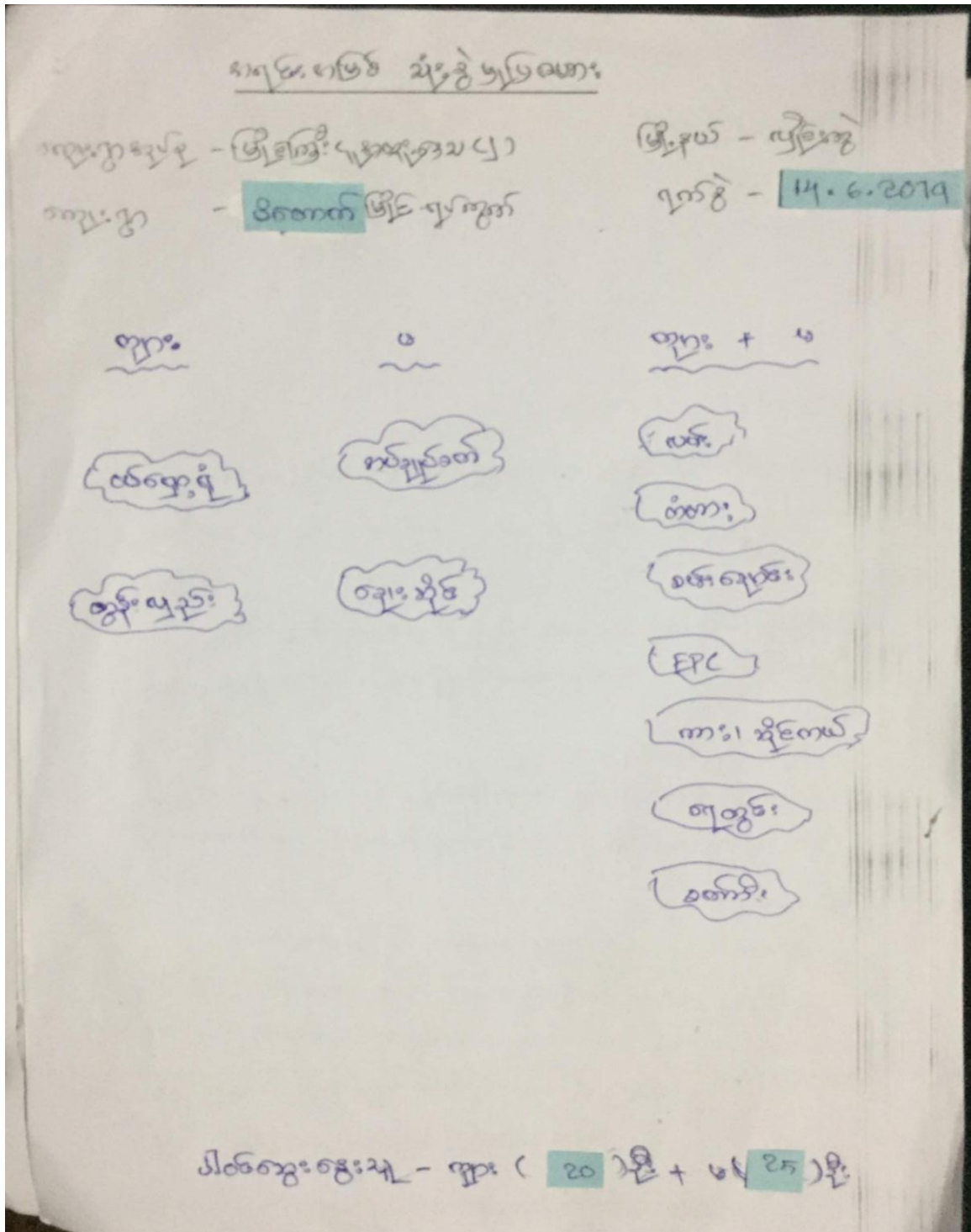

ကျေးရွာဖွံ့ဖြိုးရေးအစီအစဉ် ၊ လူထုဗဟိုပြုစီမံကိန်း

အခြေအခံစာရင်းအကျဉ်းချုပ်ပြသပေး

ကျေးရွာအုပ်စု - မြိုင်ကြီးငူအလုံးဒေသ (၂)  
 ကျေးရွာ - ပိတောက် ဖုတ်ကွက်

မြို့နယ် - ပျဉ်းစွဲ  
 ရက်စွဲ - 14.6.2019

စာရင်း	မ	ကျား + မ
ထရော့ချီ	အပ်ချက်အစာ	လမ်း
EPL	ကျေးအိုင်	တံတား
ကား၊ ချိုင့်ကပ်		ရေလွင်း
အင်အိတ်		အမ်းကျောင်း
ဖွင့်ချောင်း		

ပေးပို့ရန်အတွက်အလေးအနား - ကျား ( ၂၀ ) ဦး + မ ( ၂၅ ) ဦး

ကျေးရွာဖွံ့ဖြိုးရေးအစီအစဉ် ၊ လူထုဗဟိုပြုစီမံကိန်း

အားလုံးနှင့် ကျေးဇူးတင်လွှဲပြောင်းပေးရန်အတွက် အကျိုးရှိစေရန်အတွက် ထိန်းသိမ်းမှု

အကျိုးရှိစေရန်အတွက် အကျိုးရှိစေရန်အတွက်

ကျေးဇူးတင်လွှဲပြောင်းပေးရန်အတွက် အကျိုးရှိစေရန်အတွက် ၂၀၁၉ ခုနှစ်၊ ဇူလိုင်လ ၂၅ ရက်နေ့

- လမ်း/တံတား/ခရီးစဉ်/မြစ် များကို ကမ္ဘာ့ဘဏ်/သမီးများ ကတူသုံးစွဲခြင်း ထိန်းသိမ်းဆောင်ရွက်မှုတွင် ကမ္ဘာ့ဘဏ်/ကျေးဇူးတင်လွှဲပြောင်းပေးရန်အတွက် ထိန်းသိမ်းမှုများထက် ပို၍ လုပ်ဆောင်ကြပါသည်။
- ရွေးချယ်ခံရမှုများကို ကမ္ဘာ့ဘဏ်/သမီးများ ကမ္ဘာ့ဘဏ်ထက် ပိုသုံးစွဲခြင်း ထိန်းသိမ်းဆောင်ရွက်မှုတွင် ကမ္ဘာ့ဘဏ်/ကျေးဇူးတင်လွှဲပြောင်းပေးရန်အတွက် ထိန်းသိမ်းမှုများထက် ပို၍ လုပ်ဆောင်ကြပါသည်။
- ကမ္ဘာ့ဘဏ် စက်ပစ္စည်းဆိုင်များကို ကမ္ဘာ့ဘဏ် သုံးစွဲခြင်း ထိန်းသိမ်းဆောင်ရွက်မှုတွင် ကမ္ဘာ့ဘဏ်/ကျေးဇူးတင်လွှဲပြောင်းပေးရန်အတွက် ထိန်းသိမ်းမှုများထက် ပို၍ လုပ်ဆောင်ကြပါသည်။
- ထိန်းသိမ်းဆောင်ရွက်မှုတွင် ကမ္ဘာ့ဘဏ်/သမီးများ ကမ္ဘာ့ဘဏ် များထက် နည်းလျှော့မှု ခံနိုင်ရည်ရှိစေရန်အတွက် ကမ္ဘာ့ဘဏ်/ကျေးဇူးတင်လွှဲပြောင်းပေးရန်အတွက် ထိန်းသိမ်းမှုများထက် ပို၍ လုပ်ဆောင်ကြပါသည်။

ကျေးဇူးတင်လွှဲပြောင်းပေးရန်အတွက် အကျိုးရှိစေရန်အတွက် ၂၀၁၉ ခုနှစ်၊ ဇူလိုင်လ ၂၅ ရက်နေ့

ကျေးဇူးတင်လွှဲပြောင်းပေးရန်အတွက် အကျိုးရှိစေရန်အတွက်

၆။ အဖွဲ့အစည်းချိတ်ဆက်မှုပြဇယား (Veen Diagram)

ကျေးရွာနှင့် ချိတ်ဆက်ရေးစာစု ကမ္ဘာ့ကမ္ဘာ့အဖွဲ့

ကျေးရွာအုပ်စု - ဖြိုခွဲကြီးငူကလေးဒေသ ၂၂၁      ဖြိုခွဲနယ် - ဖြိုခွဲဒေသ  
 ကျေးရွာ      **ဒီဇင်ဘာ ၂၀၁၉**      ၇၀၆ - **၂၄.၆.၂၀၁၉**

<u>ကျေးရွာအုပ်စု</u>	<u>ကျေးရွာအုပ်စု</u>
၁။ အုတ်ချောင်းကျေးရွာ	၁။ ဟင်္သာကျေးရွာ
၂။ ရပ်ကွက်ကျေးရွာ	၂။ ဖြိုခွဲကျေးရွာ
၃။ ဝဇ္ဇာကျေးရွာ	၃။ ဇီးသစ်ကျေးရွာ
၄။ ရွှေကျေးရွာ	၄။ နဂါးကျေးရွာ

မှူးခေါင်းပါးရေးစာစုအဖွဲ့ - **၂၀၁၉** ခု + **၁၉** ခု

ကျေးရွာဖွံ့ဖြိုးရေးအစီအစဉ် ၊ လူထုပဟိုပြုစီမံကိန်း

အဖွဲ့အစည်း ဖွဲ့စည်းပုံ ဝတ္တရား

ကျေးဇူးပြု - ဖြိုခွဲပေးသူများအား  
 ကျေးဇူး - ဒီဇိုင်း ဖြိုခွဲပေးသူများ

ဖွဲ့စည်း - ဖြိုခွဲ

ရက်စွဲ - 14.6.2019

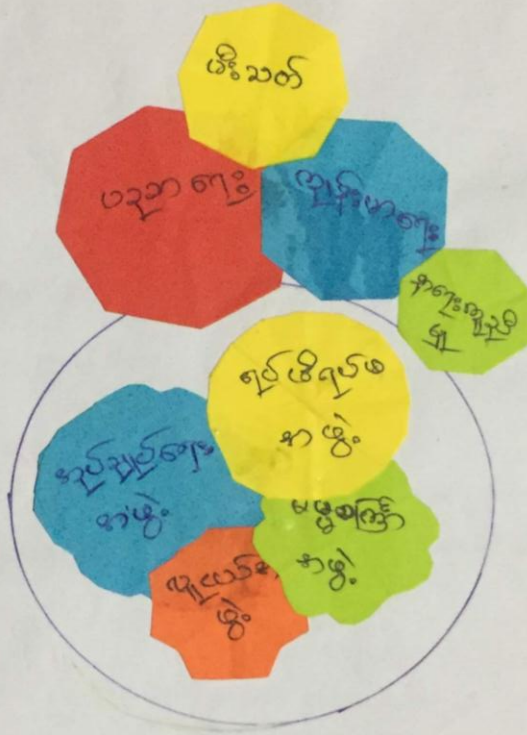

ဖွဲ့စည်းပုံအရ အဖွဲ့အစည်းများ - အဖွဲ့ (၃၅) ဦး + ဗ (၃၅) ဦး

ကျေးဇူးပြုပြီးရေးအစီအစဉ် ၊ လူထုပဟိုပြုစီမံကိန်း

ကျေးရွာ ဖွံ့ဖြိုးရေး အဖွဲ့အစည်းများ ဆောင်ရွက်မှု အခြေအနေ

ပြည့်စုံ ဆင်းရဲဒုက္ခရောက်ရှိမှုများ

ကျေးရွာများ ဖွံ့ဖြိုးရေး (၂) ကျေးရွာ - ပဲခူးတိုင်းပြည် ၂၅.၆.၂၀၁၇

- ကျေးရွာ၊ ဘာရေး၊ နာရေး၊ ဘာသာရေးများကို ရပ်စဲရပ်ဖဲ၊ အုပ်ချုပ်ရေး၊ ဓမ္မစင်္ကြံအဖွဲ့များက လုပ်ဆောင်ပါသည်။
- ကျေးရွာ ဖွံ့ဖြိုးရေးလုပ်ငန်း၊ မြေပိုင်ဆိုင်ရေးလုပ်ငန်းများတွင် လူငယ်အဖွဲ့က တက်တက်ကြွကြွ လုပ်ဆောင်ပါသည်။
- ကျေးရွာ၊ ပညာရေးကို အခြားရပ်ကွက်မှ လာရောက်လုပ်ဆောင်ပေးပါသည်။
- မိုးသက်အဖွဲ့က အသိပေးချက်များကို လာရောက်ဖြေကြားပေးပါသည်။

ပဲခူးတိုင်းဒေသကြီး - ကျေးရွာ (၅) + ၁ (၅၂) နှင့်

ကျေးရွာဖွံ့ဖြိုးရေးအစီအစဉ် ၊ လူထုပဟိုပြုစီမံကိန်း



၇။ ကော်မတီဝင်များရွေးချယ်ခြင်းနှင့် ကျေးရွာဖွံ့ဖြိုးရေးအစီအစဉ် ဆောင်ရွက်မှုမှတ်တမ်း

မြို့ကြီးမူအထူးဒေသဌာ  
 ကျေးရွာစီမံခန့်ခွဲမှုအဖွဲ့ဝင်များ ၂၀၂၀ ဒုတိယအကြိမ်ရက်စာရင်း

စဉ်	အမည်	ရာထူး/တာဝန်	ဖုန်းနံပါတ်
၁	ဒိုးစောင့်ဖြူလှော်	ဝေဟနဥပဒေရေးရာဌာန	၀၉၅၂၆၄၂၄၂၁၁
၂	ဖော်ပြိုင်စော	ဝေဟနဥပဒေရေးရာဌာန	
၃	ဒိုးစောင့်ဝင်း၊ ဒုတိယဒီပလိုမာ	ဝေဟနဥပဒေရေးရာဌာန	၀၉၅၂၅၅၉၈၀၇
၄	ဖော်ပြိုင်စော	ဝေဟနဥပဒေရေးရာဌာန	၀၉၅၂၆၇၇၁၃၆၂၅
၅	ဖော်ပြိုင်စော	ဝေဟနဥပဒေရေးရာဌာန	၀၉၅၂၆၄၅၅၂၉၃၆
၆	ဒိုးစောင့်အေးအောင်	ဝေဟနဥပဒေရေးရာဌာန	
၇	ဒိုးစောင့်အောင်လှော်	ဝေဟနဥပဒေရေးရာဌာန	
၈	ဖော်ပြိုင်စော	ဝေဟနဥပဒေရေးရာဌာန	၀၉၅၂၆၇၇၁၅၆၁၇
၉	ဒိုးစောင့်အောင်	ဝေဟနဥပဒေရေးရာဌာန	၀၉၅၂၆၆၇၈၀၉၀၆
၁၀	ဒိုးစောင့်အောင်	ဝေဟနဥပဒေရေးရာဌာန	
၁၁	ဖော်ပြိုင်စော	ဝေဟနဥပဒေရေးရာဌာန	
၁၂	ဖော်ပြိုင်စော	ဝေဟနဥပဒေရေးရာဌာန	
၁၃	ဒိုးစောင့်အောင်	ဝေဟနဥပဒေရေးရာဌာန	
၁	ဒိုးစောင့်အောင်	ဝေဟနဥပဒေရေးရာဌာန	၀၉၅၅၀၁၇၃၈၀၇
၂	ဖော်ပြိုင်စော	ဝေဟနဥပဒေရေးရာဌာန	၀၉၅၇၉၁၅၉၇၄၅၇
၃	ဖော်ပြိုင်စော	ဝေဟနဥပဒေရေးရာဌာန	၀၉၅၅၇၉၀၄၂၂၁

အစုစည်းခြင်း = ၁၄၆  
 (က) ၅၁၇ + (ခ) ၅၀၇ = ၁၀၂၄

ကျေးရွာဖွံ့ဖြိုးရေးအစီအစဉ် ၊ လူထုပဟိုပြုစီမံကိန်း



ကျေးရွာဖွံ့ဖြိုးရေးအစီအစဉ် ၊ လူထုဗဟိုပြုစီမံကိန်း

စာမျက်နှာ -(24)

**၈။ကျေးရွာအချက်အလက်များ(PC 1)**

ပုံစံ - ၈ - ၁ ကျေးရွာအခြေခံအချက်အလက်များ (Form PC 1)

လက်ညွှန်များ၊ ကျေးရွာတစ်ရွာသို့ ပထမဆုံးမိတ်ဆက်ခဏ်းများရောက်သောအခါ လူထုစည်းရုံးရေးမှူးသည် ကျေးရွာခေါင်းဆောင်များအား ကျေးရွာအချက်အလက်များကို မေတ္တာရပ်ခံ၍ တောင်းခံရသည်။ ဤအချက်အလက်များကို စီမံကိန်းမိတ်ဆက်အစည်းဝေးပတ်ပတ်ပေါင်းစုံရမည်။ စီမံကိန်းမိတ်ဆက်အစည်းဝေးတွင် လူထုစည်းရုံးရေးမှူးသည် ဤအချက်အလက်များအား စစ်ဆေးပြီး ပြန်လည်အောင်မြင်ရမည်။ ပြီးနောက်တွင် လူထုစည်းရုံးရေးမှူးမှ သတင်းအချက်အလက်ထဲသို့ Tablets မှ တဆင့် ပြည့်သွင်းရမည်။

ကျေးရွာခေါင်းဆောင် အမည် <b>ဦးစောဝေ</b>	ကျေးရွာခေါင်းဆောင်၏ ဖုန်းနံပါတ် <b>၀၇၄၅၀၁၇၃၈၀၇</b>	လူထုစည်းရုံးရေးမှူး၏ အမည် <b>အေးဒါးလွန်း</b>
ပြည်နယ်၊ တိုင်းဒေသကြီး <b>ကရင်</b>	မြို့နယ် <b>ဇွဲမြဲမြို့နယ်</b>	ကျေးရွာအုပ်စု <b>မြိုင်ကြီးယုယုအုပ်စု (၂)</b>
		ကျေးရွာ <b>ပိတောက်မြိုင်</b>

၀။ လူဦးရေ

လူမျိုးစု	အိမ်ထောင်စုအရေအတွက်	ကိုးကွယ်သည့်ဘာသာ	အိမ်ထောင်စုအရေအတွက်
လူမျိုး (၁) <b>ဗမာအိုင်</b>	<b>၁၂၆</b>	ဘာသာ(၁)- <b>ဗုဒ္ဓ</b>	<b>၁၂၆</b>
လူမျိုး (၂)-----		ဘာသာ(၂)-----	
လူမျိုး (၃)-----		ဘာသာ(၃)-----	
အခြား-----		ဘာသာ(၄)-----	
		<b>၂</b>	
	အရေအတွက်		
စုစုပေါင်းလူဦးရေ	<b>၅</b>		
အခြားကြီးရွယ်အိုများ (၆၅ နှစ် နှင့် အထက်)	<b>၅၇</b>		
အခြား-----			

ကျေးရွာဖွံ့ဖြိုးရေးအစီအစဉ် ၊ လူထုပဟိုပြုစီမံကိန်း

	အမျိုးသား(အရေအတွက်)	အမျိုးသမီး(အရေအတွက်)	စုစုပေါင်းအရေအတွက်
ပုဂံ			
လူမျိုး (၁) မြန်မာ	519	507	1026
လူမျိုး (၂) -----			
လူမျိုး (၃) -----			
အခြား			
အိမ်ထောင်စဉ်ဆုံး	109	37	146

(၃) အခြေခံအထောက်အအံ့ အစဉ်အဆက်များ

စာသင်ကျောင်း	အမှတ် ခြံမိ	ကျန်းမာရေး	အမှတ် ခြံမိ	ဘာသာရေးအထောက် အအံ့များ	အမှတ် ခြံမိ
အထက်တန်းကျောင်း	<input type="checkbox"/>	ဆေးရုံ	<input type="checkbox"/>	မေပီ	<input checked="" type="checkbox"/>
အောက်တန်းကျောင်း	<input type="checkbox"/>	ကျန်းမာရေးဌာန	<input type="checkbox"/>	ဘုန်းကြီးကျောင်း	<input type="checkbox"/>
ပထမတန်းကျောင်း	<input type="checkbox"/>	ကျန်းမာရေးဌာနခွဲ	<input type="checkbox"/>	ဟိန္ဒူဘုရားကျောင်း	<input type="checkbox"/>
ပုဂံကျောင်း	<input type="checkbox"/>	ဆေးပေးခန်း	<input type="checkbox"/>	ခရစ်ယာန်ကျောင်း	<input type="checkbox"/>
အခြား	<input type="checkbox"/>	အခြား	<input type="checkbox"/>	ဗလီ	<input type="checkbox"/>
				အခြား	<input type="checkbox"/>
မှတ်ချက်		မှတ်ချက်		မှတ်ချက်	

ကျေးရွာဖွံ့ဖြိုးရေးအစီအစဉ် ၊ လူထုဗဟိုပြုစီမံကိန်း

ကျွမ်းကျင်သူများမှတ်တမ်း (ကျေးရွာတွင်နေထိုင်သော သို့မဟုတ် တခြားရွာမှလာရောက်သောကျွမ်းကျင်သူများ)

(၁) စာသင်ခန်းစာ	(၂) ကျန်းမာရေး					(၃) လက်မှုပညာရှင်		
	ရွာတွင်နေထိုင်သူ	အခြားရွာမှလာသူ		ရွာတွင်နေထိုင်သူ	အခြားရွာမှလာသူ		ရွာတွင်နေထိုင်သူ	အခြားရွာမှလာသူ
လက်ထောက်ဆရာမ	<input type="checkbox"/>	<input type="checkbox"/>	ဆရာမ	<input type="checkbox"/>	<input type="checkbox"/>	လက်သမား	<input checked="" type="checkbox"/>	<input type="checkbox"/>
လက်ထောက်ပြန်ရေးဆရာမ	<input checked="" type="checkbox"/>	<input type="checkbox"/>	လက်ထောက်ကျန်းမာရေးမှူး	<input type="checkbox"/>	<input checked="" type="checkbox"/>	ပန်းရံ	<input checked="" type="checkbox"/>	<input type="checkbox"/>
လက်ထောက်ပြန်ရေးဆရာမ	<input type="checkbox"/>	<input type="checkbox"/>	အမျိုးသမီးကျန်းမာရေးဆရာမ	<input type="checkbox"/>	<input type="checkbox"/>	လှုပ်စစ်ကျွမ်းကျင်ပိသမား	<input type="checkbox"/>	<input type="checkbox"/>
ပြန်ရေးဆရာမ	<input type="checkbox"/>	<input type="checkbox"/>	သားဖွားဆရာမ	<input type="checkbox"/>	<input type="checkbox"/>	ရေပိုက်သူ	<input type="checkbox"/>	<input type="checkbox"/>
ပြန်ရေးဆရာမ	<input type="checkbox"/>	<input type="checkbox"/>	ပြည်သူ့ကျန်းမာရေးလုပ်သား	<input checked="" type="checkbox"/>	<input type="checkbox"/>	တက်ပြင်ဆရာ	<input checked="" type="checkbox"/>	<input type="checkbox"/>
မှတ်ချက်						မှတ်ချက်		

ကျေးရွာသို့ ရောက်ရှိနိုင်သည့်လမ်းအခြေအနေ / ကျေးရွာတစ်ရွာသည် ၎င်း၏ကျေးရွာအုပ်စုနှင့် ဆက်သွယ်ထားသော လမ်းအခြေအနေ (အောက်ပါတို့ကိုရိုင်းပါ)

- ကန်တရားလမ်း
- ကုန်ကရစ်လမ်း
- မော်တော်ဆိုင်ကယ်လမ်း
- မုတ်တိုင်လမ်း
- မြေသားလမ်း
- ကုသွားလမ်း
- အခြား \_\_\_\_\_

- (၁) ကျေးရွာဖွံ့ဖြိုးမှုစီမံချက်
- (၁) လူထုထုတ်ပြန်စီမံခန့်ခွဲမှုဦးစီးဌာန/ကျေးရွာတွင်ကျေးရွာဖွံ့ဖြိုးမှုစီမံချက်ရှိခြင်းသဘော?
- (၂) ရှိပါကလျှင် ဦးစီးဌာနကို မည်သည့် နှစ်တွင်ပြင်ဆင်ခဲ့ပါသနည်း? နှစ်-----/မသိပါ
- (၃) ဦးစီးဌာနကို မြို့နယ်မှအတည်ပြုခဲ့ပါသလား? ပြုခဲ့ပါသည်/မပြုခဲ့ပါ /မသိပါ

ကျေးရွာဖွံ့ဖြိုးရေးအစီအစဉ် ၊ လူထုပဟိုပြုစီမံကိန်း

ပုံအက္ခရာအမေရိကန်

(၁) ဤကျေးရွာ၏ပဟိုပုရင်းကျေးရွာအုပ်စု၏ပဟိုအထိမရီမိုင်မည်မျှကွာဝေးသနည်း? မိုင် ၅.၅ / ပသိပါ

(၂) ဤကျေးရွာမှ ပုရင်းကျေးရွာအုပ်စုပဟိုအထိသွားလာရာတွင်ကြာမြင့်သည့်အချိန်။

ချောကံသွေ့ရာသီတွင်ကြာချိန် ၂၀ မိနစ် ထော်လာဂျီ/ဖော်တော်ဆိုဗီကယ်/ခြေလျင်/လား/ဖော်တော်ဘုတ်/

အခြား -----

ရိုးရာသီတွင်ကြာချိန် ၂၀ မိနစ် ထော်လာဂျီ/ဖော်တော်ဆိုဗီကယ်/ခြေလျင်/လား/ဖော်တော်ဘုတ်/

အခြား -----

(ဆ) လက်ဝန်းကျင်ဆိုင်ရာသဘာဝဘေးအန္တရာယ်

ဤကျေးရွာတွင်ရေကြီးခြင်းကဲ့သို့ သဘာဝဘေးအန္တရာယ်ကျရောက်ဖူးခြင်း ရှိပါသလား။

မရှိပါ  ရှိပါသည်  ရှိလျှင်ဖော်ပြပါ-----

(ဇ) မကျေးရွာတွင် ဇွဲ စည်းထားသော အဖွဲ့အစည်းများ

လူထုပဟိုပြုစီမံကိန်းမတိုင်မီ ဤကျေးရွာတွင် ကျေးရွာဖွံ့ဖြိုးရေးအတွက် အစိုးရ(သို့)ရွာသားများကိုယ်တိုင်(သို့) စီမံကိန်းတစ်ခုခုမှ ဇွဲ စည်းထားသည့် အဖွဲ့အစည်းများရှိပါသလား။

လူထုပဟိုပြုစီမံကိန်းမတိုင်မီ အဖွဲ့အစည်းများ

(ဈ) အထွေထွေအုပ်ချုပ်ရေး ဦးစီးဌာန (GAD) မှ မှတ်တမ်းတင်ထားခြင်း

ဤကျေးရွာသည် အထွေထွေအုပ်ချုပ်ရေး ဦးစီးဌာန (GAD) မှ မှတ်တမ်းတင်ထားမှု ရှိပါသလား။

မရှိပါ  ရှိပါသည်

ကျေးရွာခေါင်းစေကင်

အမည် ဦးအောင်

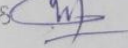
လက်မှတ်  ဇန.ဖွဲ့ A.6.၇၀၇၀

မူတည်ရေးရေးမှူး

အမည် အစိုးရ

လက်မှတ်  ဇန.ဖွဲ့ A.6.၇၀၇၀

ကျေးရွာဖွံ့ဖြိုးရေးအစီအစဉ် ၊ လူထုပဟိုပြုစီမံကိန်း

**ပြုစီမံကိန်းစက်ဝန်းအချိန်ဇယား(PC 2)**

ပုံစံ - ၀-၂ - စီမံကိန်းစက်ဝန်းအချိန်ဇယား (PC 2)

လမ်းညွှန်ချက်၊ သက်ဆိုင်ရာလူထုစည်းရုံးရေးမှူး၊ လက်ထောက်နည်းပညာမှူးများမှ စီမံကိန်းစက်ဝန်းအဆင့်တစ်ခုစီပြီးစီးတိုင်းကျေးရွာနှင့် ကျေးရွာအုပ်စုအတွက် ဤပုံစံကိုဖြည့်သွင်းရမည်။

စည်းရုံးရေးမှူး/လက်ထောက်နည်းပညာရေးမှူးဝန်ထမ်း အမည် - အေးမြစွာ

ဇနီး အေးမြစွာ စက်ဝန်းအားအမှတ်ကြိမ်ပါ  စက်ဝန်း(၁)  စက်ဝန်း(၂)  စက်ဝန်း(၃)  စက်ဝန်း(၄)

ပြည်နယ်/တိုင်း မကွေး မြို့နယ် မြို့ကြီး ကျေးရွာအုပ်စု မြို့ကြီးမြို့နယ်အုပ်စု ကျေးရွာ မြို့ကြီးမြို့နယ်

စီမံကိန်းစီမံခန့်ခွဲမှုအဆင့်များ	ဇနီး		အစည်းအဝေးတွင်စက်ရောက်သူအရေအတွက်					
	စတင်သည့်နေ့	ပြီးဆုံးသည့်နေ့	အမျိုးသား	အမျိုးသမီး	အိမ်ထောင်စု	လူမျိုးစုတက်ရောက်သူ အရေအတွက် နှင့် လူမျိုးစုအမည်	အိမ်ထောင်စုပေါင်း	အိမ်ထောင်စု %
၁။ ကျေးရွာစီမံကိန်း စီမံခန့်ခွဲရေးအစည်းအဝေး	၂၀၂၀-၀၉-၁၆	၂၀၂၀-၁၀-၁၆	၅၇	၇၇	၁၃၇	၁၃၇   မကွေး	၁၃၆	၉၁.၇၅%
၂။ ကျေးရွာဖွံ့ဖြိုးရေး စီမံခန့်ခွဲရေးအစည်းအဝေး	၂၀၂၀-၁၀-၁၆	၂၀၂၀-၁၀-၁၆	၅၇	၇၇	၁၃၇	၁၃၇   မကွေး	၁၃၆	၉၁.၇၅%
၃။ ကျေးရွာအုပ်စု လုပ်ငန်းဆုံးဖြတ်ချက်ချသည့်အစည်းအဝေး						၁		
၄။ မြို့နယ်အဆင့်စီမံကိန်းရေးဆွဲရေးနှင့် အကောင်အထည်ဖော်ရေးကော်မတီ၏ စီမံကိန်း သုံးသပ်မှုအစည်းအဝေး			မရှိ	မရှိ	မရှိ	မရှိ		

ကျေးရွာဖွံ့ဖြိုးရေးအစီအစဉ် ၊ လူထုပဟိုပြုစီမံကိန်း

၁၀။ ကျေးရွာဖွံ့ဖြိုးရေးဦးစားပေးအစီအစဉ် (PC 3)

ပုံစံ - ၈-၃ ကျေးရွာဖွံ့ဖြိုးရေး ဦးစားပေးအစီအစဉ် (Form PC 3)

လမ်းညွှန်ချက်၊ အဆင့်(၃)ကျေးရွာဖွံ့ဖြိုးရေးမှန်းချက်အစဉ်အဆက်အဆင့်ဆင့်ဆောင်ရွက်ရန်အတွက် ကျေးရွာစီမံကိန်း အထောက်အကူပြု ကော်မတီသည် လူထုစည်းရုံးရေးမှူးအကူအညီဖြင့် ဤပုံစံကိုပြည့်စုံအောင် ဖြည့်သွင်းရမည်။

လူထုစည်းရုံးရေးမှူး/ဝန်ထမ်း အမည် စွန္ဒာရီနောင်လင်း

နေ့စွဲ 14.6.2019 စက်ဝန်းအား အမှတ်ဖြစ်ပါ  စက်ဝန်း(၁)  စက်ဝန်း(၂)  စက်ဝန်း(၃)  စက်ဝန်း(၄)

ပြည်နယ်/တိုင်း	မြို့နယ်	ကျေးရွာအုပ်စု	ကျေးရွာ
<u>ကရင်</u>	<u>ပျဉ်းတူ</u>	<u>မြိုင်တီ</u>	<u>ပိကောက်မြို့</u>

က။ အခက်အခဲအတားအဆီးများအားဆွေးနွေးခြင်း - ယခုလက်ရှိအခြေအနေတွင်ဤကျေးရွာဖွံ့ဖြိုးတိုးတက်ရေးအတွက် အဓိကအခက်အခဲအတားအဆီးများသည် မည်သည်များဖြစ်ပါသနည်း။ (အမျိုးသား/သမီး အနည်းဆုံးအခက်အခဲ ၅ ခုစီဖော်ပြပါ)

အုပ်စုဖွဲ့ဆွေးနွေးမှုများမှ တင်ပြသောအခက်အခဲအတားအဆီးများ

ရပ်ကွက်တွင်းလမ်း၊ နေအိမ်အခြေအနေအထား မရှိသဖြင့် မြေကွဲကျနေခြင်း၊ မြေရေညစ်ညမ်းမှုများရှိခြင်း။	<input checked="" type="checkbox"/> ကျား <input type="checkbox"/> မ <input type="checkbox"/> ကျား+မ
ရပ်ကွက်တွင်း မူကြိုကျောင်း မရှိခြင်း၊ အခက်အခဲများရှိခြင်း။	<input type="checkbox"/> ကျား <input checked="" type="checkbox"/> မ <input type="checkbox"/> ကျား+မ
ရပ်ကွက်တွင်း မြေယာမညီမညွတ်မှုများရှိခြင်း။	<input type="checkbox"/> ကျား <input checked="" type="checkbox"/> မ <input type="checkbox"/> ကျား+မ
ရပ်ကွက်တွင်း လျှပ်စစ်မီး မရောက်ရှိခြင်း။	<input type="checkbox"/> ကျား <input checked="" type="checkbox"/> မ <input type="checkbox"/> ကျား+မ
စားနပ်ရိက္ခာအခက်အခဲများရှိခြင်း။	<input checked="" type="checkbox"/> ကျား <input type="checkbox"/> မ <input type="checkbox"/> ကျား+မ

ခ။ မျှော်မှန်းခြင်း- နောင်လာမည့် ( ၅ ) နှစ် အတွင်း ကျေးရွာဖွံ့ဖြိုးရေး မျှော်မှန်းချက်များအား တင်ပြပါ။

အုပ်စုဖွဲ့ဆွေးနွေးမှုများမှ တင်ပြသောအခက်အခဲအတားအဆီးများ

ရပ်ကွက်တွင်း လမ်း မရှိသဖြင့် မြေကွဲကျနေခြင်း။	<input type="checkbox"/> ကျား <input type="checkbox"/> မ <input type="checkbox"/> ကျား+မ
ရပ်ကွက်တွင်း မူကြိုကျောင်း မရှိခြင်း။	<input type="checkbox"/> ကျား <input checked="" type="checkbox"/> မ <input type="checkbox"/> ကျား+မ
ရပ်ကွက်တွင်း မြေယာမညီမညွတ်မှုများရှိခြင်း။	<input type="checkbox"/> ကျား <input checked="" type="checkbox"/> မ <input type="checkbox"/> ကျား+မ
ရပ်ကွက်တွင်း လျှပ်စစ်မီး မရောက်ရှိခြင်း။	<input type="checkbox"/> ကျား <input checked="" type="checkbox"/> မ <input type="checkbox"/> ကျား+မ
စားနပ်ရိက္ခာအခက်အခဲများရှိခြင်း။	<input checked="" type="checkbox"/> ကျား <input type="checkbox"/> မ <input type="checkbox"/> ကျား+မ

ကျေးရွာဖွံ့ဖြိုးရေးအစီအစဉ် ၊ လူထုပဟိုပြုစီမံကိန်း



၈။ လူထုစီမံကိန်း၏ လာမည့် ( ၄ ) နှစ်အတွက် အကျုံးမဝင်သော ဦးစားပေး ဖွံ့ဖြိုးတိုးတက်မှု လုပ်ငန်း အစီအစဉ်များအားဖော်ပြပါ။

ဦးစားပေး အဆင့် သတ်မှတ်ချက်	ကျေးရွာအတွက် ဦးစားပေး ဖွံ့ဖြိုးတိုးတက်မှု လုပ်ငန်းစဉ်များ	အဆိုပြုသူ (အမျိုးသားများ/ အမျိုးသမီးများ/ အမျိုးသား+ အမျိုးသမီး)	အခန်းကဏ္ဍ	ခန့်မှန်း ကုန်ကျ စရိတ်	အကျိုးခံစားခွင့်ရှိသူခန့်မှန်းခြေအရေအတွက်		
					ကျား	မ	ပေါင်း
၁	မိုးတိုင်းဒီဂရီ ရေဥယျာဉ် (အကျယ် ၆၅၀' x ၈')	က	အထောက်အကူ	(42240) ၅၁	-	၅၁	
၂	ရေတူးကန်ဖော်ခြင်း (ကျယ် ၆၀' x ၆၀')	က+မ	စရ	(15၀၀) ၅၁	၇၇	၅၁	
၃	ပျဉ်ကျောင်းတပ်ဆင်ခြင်း (၄၀' x ၃၀' x ၁၂')	က+မ	ယာဇာနည်	(21၆၀) ၅၁	၇၇	၅၁	
၄	ရေကန်တူးကန်ဖော်ခြင်း (၆၀' x ၆၀' x ၆')	က+မ	ရေ	(60၀) ၅၁	၇၇	၅၁	
၅	မိုးတိုင်းဒီဂရီ ဥယျာဉ် တူးခြင်း	က+မ	စရ	-	၅၁	၅၁	

၉။ လူထုစီမံကိန်း၏ လာမည့် ( ၄ ) နှစ်အတွက် အကျုံးမဝင်သော ဦးစားပေး ဖွံ့ဖြိုးတိုးတက်မှု လုပ်ငန်း အစီအစဉ်များအားဖော်ပြပါ။

အဆင့်	ကျေးရွာအတွက် ဦးစားပေး ဖွံ့ဖြိုးတိုးတက်မှု လုပ်ငန်းစဉ်များ	အဆိုပြုသူ (အမျိုးသားများ/ အမျိုးသမီးများ/ အမျိုးသား+ အမျိုးသမီး)	အခန်းကဏ္ဍ
၁	ပျဉ်ကျောင်းတပ်ဆင်ခြင်း	က	ကာကွယ်ရေး ဝမ်းကျောင်း
၂			
၃			
၄			
၅			

ခေါင်းဆောင်၊ ကျေးရွာစီမံကိန်းအထောက်အကူပြုကော်မတီမှအတည်ပြုသည်။

အမည် ဒေါ်အေးအေး လက်မှတ် [Signature] နေ့စွဲ ၂၄. ၇. ၂၀၁၉

ကျေးရွာဖွံ့ဖြိုးရေးအစီအစဉ် ၊ လူထုဗဟိုပြုစီမံကိန်း

ရယ်ကွက်တွင်းလမ်း မကောင်းသဖြင့် သွားလာရာတွင် ဧကန်စွာ ရှိခြင်း။	<input type="checkbox"/> ကျား <del>မ</del> <input type="checkbox"/> ကျား + မ
ရယ်ကွက်တွင်း တံတား ပျက်စီး ဖောင်း နွမ်း နေသဖြင့် သွားရန် ဧည့်သည်ရှိခြင်း။	<input type="checkbox"/> ကျား <del>မ</del> <input type="checkbox"/> ကျား + မ
၆)	
ရယ်ကွက်တွင်းလမ်းများကောင်းမွန်လာစေရန်။	<input type="checkbox"/> ကျား <del>မ</del> <input type="checkbox"/> ကျား + မ
ရယ်ကွက်တွင်း တံတားများကောင်းမွန်လာစေရန်။	<input type="checkbox"/> ကျား <del>မ</del> <input type="checkbox"/> ကျား + မ

ကျေးရွာဖွံ့ဖြိုးရေးအစီအစဉ် ၊ လူထုဗဟိုပြုစီမံကိန်း









အစည်းအဝေးမှတ်တမ်း

ကျေးရွာအမည် - ပိတောက်မြို့မြေလှေကွက်      အချိန်/နေ့ရက် - ၆:၀၀ AM / 14.6.2019  
ကျေးရွာအုပ်စုအမည် - မြို့ကြီးငူအဖွဲ့အစည်း (၂)      နေရာ - ခြောက်ဖက်ရွာအစု

အစည်းအဝေးပြုလုပ်ရခြင်းအကြောင်းအရာ - ဒုတိယအကြိမ်ကျေးရွာဖွဲ့ပြီးစေ့ စီမံခန့်ခွဲရေး အဖွဲ့အစည်း  
အစည်းအဝေး

ဆွေးနွေးချက်နှင့် ဆုံးဖြတ်ချက်

- ဒုတိယအကြိမ် အစည်းအဝေးတွင် ပထမအကြိမ်က ပြုလုပ်ခဲ့သော လုပ်ငန်းစဉ် အစီအစဉ်များကို ဆရာ/မများက ပြန်လည်ရှင်းပြခဲ့ပါသည်။ ဆက်လက်ပြီး ငယ်သူ့ဆန်းစစ်ခြင်းများကို ပြန်လည်ဆုံး  
ဆက်ကာ ကျေးရွာအောက်အခွဲ / မျက်မှန်းခွဲများ / ကျေးရွာလုပ်ငန်းများကို ဆွေးနွေးဖော်ထုတ်ရန် အများဆုံး တပ်ဖွဲ့နှင့် အများဆုံး  
ဆား တပ်ဖွဲ့ ခွဲကာ ဆွေးနွေးစေပါသည်။ ထိုသို့ အဖွဲ့ခွဲခြင်းမှာ အများဆုံးအမြင် / အများဆုံးအမြင် တို့မှ မတူညီသော ရှုထောင့်  
မှ ကျေးရွာ လုပ်ငန်းကို ဖော်ထုတ်ရန် ဖြစ်သည်ဟု ဆရာ/မများက ရှင်းပြခဲ့ပါသည်။

ကျေးရွာဖွံ့ဖြိုးရေးအစီအစဉ် ၊ လူထုပဟိုပြုစီမံကိန်း

- ထို့အောက် အဖွဲ့နှစ်ဖွဲ့က ဆွေးနွေးပြီး ရရှိလာသောလုပ်ငန်းများကို တစ်ဖွဲ့တည်း ဖြန့်ဖြူးဖြန့်လှည့်ပြုလုပ်ပါမည်။ ဆွေးနွေးခွဲဝေရာ ဝိမဲလိန်းလုပ်ငန်းခွဲများမှာ စုစုပေါင်း (၉) ချက် ရှိပါသည်။ ထို (၉) ချက်တွင် ပထမနှစ်အတွက် လုပ်ဆောင်ရန် ရှာဖွေလွှဲပြောင်းရန် လမ်းကို ရှာဖွေ/သားကားလျှင် တစ်ဖွဲ့တည်းတည်း သဘောတူဆွေးနွေးချယ် ဆုံးဖြတ် ကြပါမည်။
- ထို့အောက် ကျေးရွာဝိမဲလိန်း လုပ်ငန်းများကို ခွဲစားလုပ်ငန်းဖြင့် အတွက် ဝိမဲလိန်း အထောက်အကူပြု ကော်မတီ (၁) ခုကို တက်ရောက်လာမှုအရ အများသဘောတူတစ်ဖွဲ့တည်းတည်း ဖြောက်ကြပါမည်။ ထိုကော်မတီ (၁) ခုထဲတွင် ဝိထောက်ကော်မတီ ဥက္ကဋ္ဌ အဖြစ် ဦးဆာ ဆောင်ရွက်ခြင်းဖြင့် ဦးဖြူဝင်း တို့က လုပ်ဆောင်မည် ပြစ်သည်။ နှစ်ဝိယအကြိမ် အစည်းအဝေးတွင် ကျား (၅၁) ဦး၊ မ (၇၇) ဦး၊ စုစုပေါင်း (၁၂၈) ဦး တက်ရောက်ခဲ့ပါသည်။

မှတ်တမ်းပြုစုသူ - အမည် - ဒေါ်အိန္ဒြေအလတ်မှတ် - ၆၄၇ : နေ့ရက် - ၁၄.၆.၂၀၁၇

အတည်ပြုသူ - အမည် - ဒေါ်ဖြူဝင်း လက်မှတ် - ၃၆ : နေ့ရက် - ၁၄.၆.၂၀၁၇

ကျေးရွာဖွံ့ဖြိုးရေးအစီအစဉ် ၊ လူထုပဟိုပြုစီမံကိန်း



၁။ ကဏ္ဍအလိုက်ဦးစားပေးဖွံ့ဖြိုးရေးလုပ်ငန်းစဉ်များ

ကဏ္ဍအလိုက်ဦးစားပေးလုပ်ငန်းချုပ်စယာ:

ကျေးရွာအုပ်စုအမည်- (မြိုင်ကြီး၊ ငှက်တူး၊ ဝေသာ)

ကျေးရွာအမည်- စိန်တောင်မြိုင်

ကဏ္ဍ	ဦးစားပေးအဆင့်	လုပ်ငန်းအမျိုးအစား	အဆိုပြုသူ			ခုနှစ်	ထောက်ပံ့သည့်အဖွဲ့အစည်း (သို့) ဌာန	မှတ်ချက်
			ကျား	မ	ကျား+မ			
အခြေခံအဆောက်အအုံ၊ ကဏ္ဍ (လမ်း၊ တံတား၊ ရေရရှိရေး၊ မီးလင်းရေး)	စဉ်							
	၁	ရေပေးစနစ်			✓	၂၀၂၁	ဗဟိုဌာန	
	၂	ရေပေးစနစ်			✓	၂၀၂၁	ဗဟိုဌာန	
	၃	မီးလင်းရေး			✓	၂၀၂၁	ဗဟိုဌာန	
	၄	ရေပေးစနစ်			✓	၂၀၂၂	ဗဟိုဌာန	
	၅	ရေပေးစနစ်			✓	၂၀၂၂	ဗဟိုဌာန	
လူမှုရေး၊ စီးပွားရေး၊ ကျန်းမာရေးနှင့် ဆိုင်သော လိုအပ်ချက်အဆောင်	၁	သက်တောင့်သက်သာ	✓			၂၀၂၂	-	
သက်ဝမ်းကျောင်းကဏ္ဍ၊ ကျန်းမာရေးနှင့် ဆိုင်သော								
အခြားအဖွဲ့ (ဌာနဆိုင်ရာများလှုံ့ပြောင်းနိုင်ခြင်းနှင့် အကောင်အထည်ဖော်ဆောင်ရွက်ပေးနိုင်ခြင်းမရှိသောလုပ်ငန်း)								

ကျေးရွာဖွံ့ဖြိုးရေးအစီအစဉ် ၊ လူထုပဟိုပြုစီမံကိန်း