

ပြည်ထောင်စုသမ္မတမြန်မာနိုင်ငံတော်အစိုးရ
စိုက်ပျိုးရေး၊ မွေးမြူရေးနှင့် ဆည်မြောင်းဝန်ကြီးဌာန
ကျေးလက်ဒေသဖွံ့ဖြိုးတိုးတက်ရေးဦးစီးဌာန
ငပုတောမြို့နယ်



လူထုပဟိုပြုစီမံကိန်း
National Community Driven Development Project
(NCDDP)



ကျေးရွာဖွံ့ဖြိုးရေးအစီအစဉ်
Village Development Plan (VDP)

ပိတောက်ကုန်း ကျေးရွာ၊ မိုးတိမ်ပြင် ကျေးရွာအုပ်စု

မာတိကာ

စဉ်	အကြောင်းအရာ	စာမျက်နှာ
၁	မြို့နယ်မြေပုံ	၁
၂	ကျေးရွာအုပ်စုမြေပုံ	၂
၃	ကျေးရွာအုပ်စုတွင်ပါဝင်သောကျေးရွာများစာရင်း	၂
၄	ကျေးရွာသမိုင်းကြောင်းအကျဉ်းချုပ်	၃
၅	လူထုပူးပေါင်းပါဝင်သောဆန်းစစ်ခြင်းနှင့်အကဲဖြတ်ခြင်းလုပ်ငန်းစဉ် PRA/PSA အကျဉ်းချုပ်ဇယား	၅
၆	ကျေးရွာဖွံ့ဖြိုးရေးအစီအစဉ်အတွက်အသုံးပြုခဲ့သော PRA tools များနှင့်တစ်ခုချင်းစီအတွက်သုံးသပ်ချက်များ	၅
၇	ကျေးရွာကော်မတီရွေးချယ်ခြင်းနှင့်ကျေးရွာဖွံ့ဖြိုးရေးအစီအစဉ်ဆောင်ရွက်မှုမှတ်တမ်းခါတ်ပုံများ	၁၇
၈	ကျေးရွာစီမံကိန်းအထောက်အကူပြုကော်မတီဝင်များစာရင်း	၁၈
၉	ကျေးရွာအခြေခံအချက်အလက်များ (ပုံစံစ - ၁)	၁၉
၁၀	စီမံကိန်းစက်ဝန်းအချိန်ဇယား (ပုံစံစ-၂)	၂၆
၁၁	ကျေးရွာဖွံ့ဖြိုးရေးဦးစားပေးအစီအစဉ် (ပုံစံစ-၃)	၂၉
၁၂	ကျေးရွာအုပ်စုစီမံကိန်းလုပ်ငန်းခွဲရွေးချယ်ခြင်း (ပုံစံစ-၄)	၃၅
၁၃	အစည်းအဝေးမှတ်တမ်းများ	၄၁
၁၄	ကဏ္ဍအလိုက်ဖွံ့ဖြိုးရေးဦးစားပေးလုပ်ငန်းများ	၄၃
၁၅	VDP အရည်အသွေးထိန်းချုပ်မှု (Check List for VDP)	၄၄

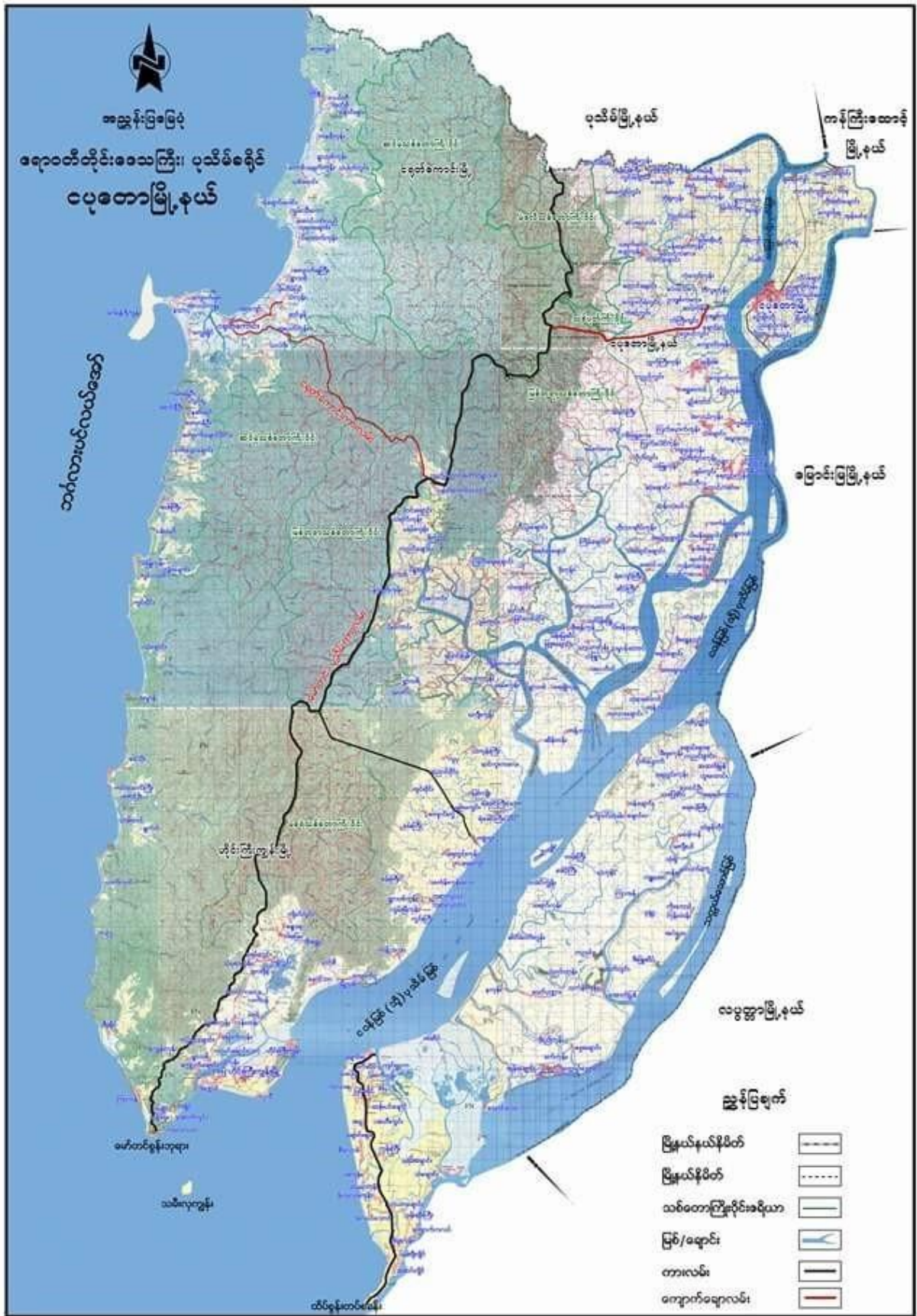

၂။ ကျေးရွာအုပ်စုမြေပုံ

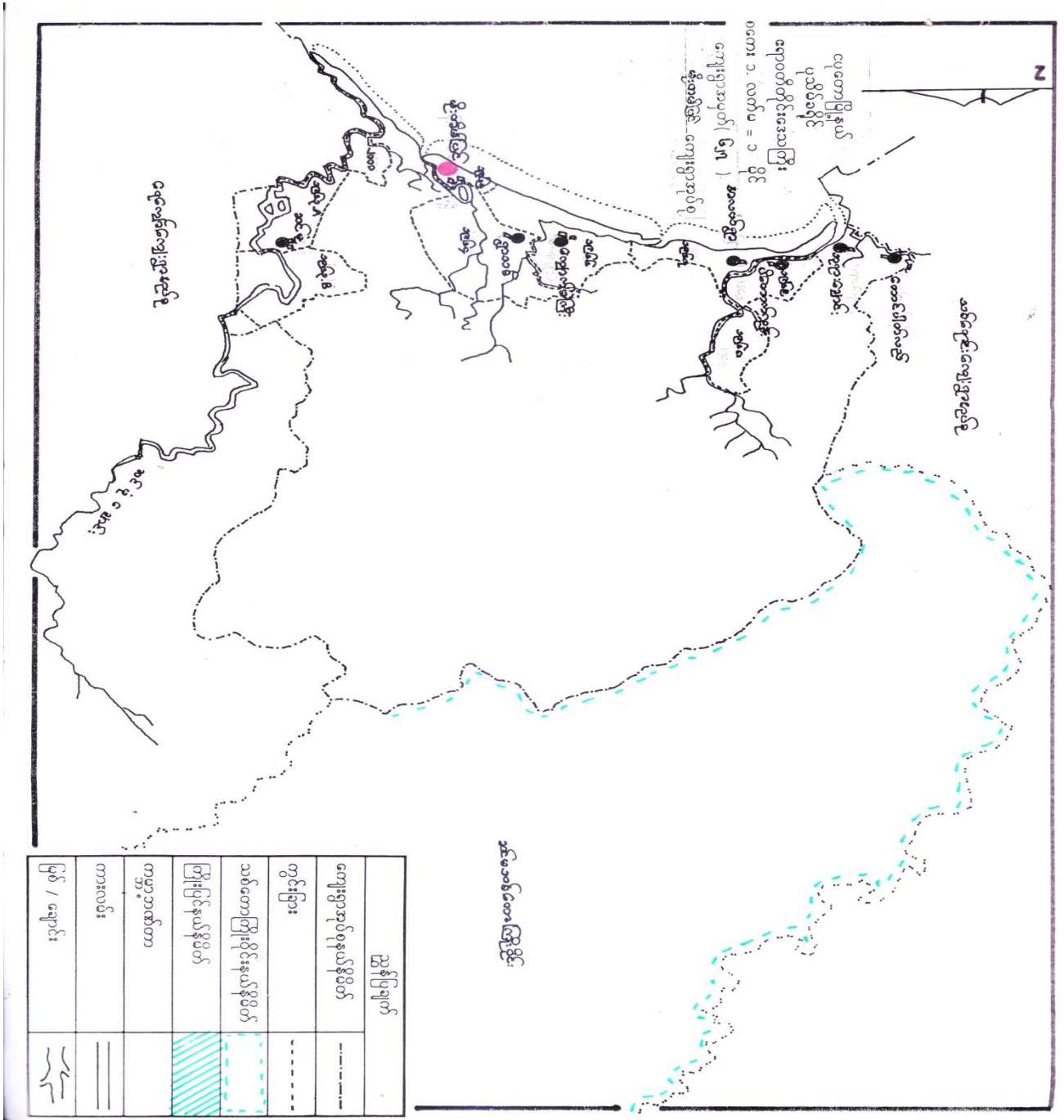

၃။ ကျေးရွာအုပ်စုအတွင်းပါဝင်သောကျေးရွာများစာရင်း

- ၁- တောင်ပတ်လည်ကျေးရွာ
- ၂- ဘုရားချောင်းကျေးရွာ
- ၃- ကျောက်ခဲကြီးကျေးရွာ
- ၄- ဆင်ပုံကျေးရွာ
- ၅- မဲဇလီကုန်းကျေးရွာ
- ၆- မိုးတိမ်ပြင်ကျေးရွာ
- ၇- သက္ကယ်ပြင်ကွင်းကျေးရွာ
- ၈- ရွာသစ်ကျေးရွာ
- ၉- အလယ်ရွာ
- ၁၀- ပိတောက်ကုန်းကျေးရွာ

ကျေးရွာ သမိုင်းကြောင်း

ပိတောက်ကျေးရွာ

ပိတောက်ကျေးရွာသည် နက်ပိမ်လှိုလှိုခေတ်လယ် နှာ နဖြစ်တည်
စိုစွတ်ပြီး ၁၉၄၆/၄၇ ခုနှစ်တစ်ကျိတ်တွင် ပျက်စီးပျက်စီးခဲ့ပြီးနောက် နှာသားများ
ရွာနှင့် ချိုး ချိတ်တို့ကို ခွန်ခွာဖို့ ယခု ဓာတ်၊ နီ၊ တစ်ခုချောင်း၊ မြေကောင်ပြန်
ပယ်ပစ်ခြင်း စာရောင်း ဘက် ကျင့် ဖြစ်သော ဆောင်တန်းကျေးရွာ ဖြစ်လာလေ
ရွာများသို့ ထွက်ပြေး သိမ်းခြွင်း ခံရပြီး တစ်ရွာယုံမျှ မိမိများ စီးပွား
ပျက်စီးခဲ့ရပါသည်။

ထို့နောက် နယ်မြေဖြန့်ဖြူးပေးရန် တည်ပြုခဲ့သော နှာသားဖြင့် ၁၉၅၀ ခုနှစ်မှ
စတင်ပြီး ဖြန့်ဖြူးပေးရန် လေ့လာလာ နှာကား ပြန်လည် တည်ဆောက်ပေး နေထိုင်
ခံရသည်။ သို့သော်လည်း ဖြိုရွာ ခေတ်နှင့် ဆက်သွယ်ရေး ကျခက်စွာ
သာဖြင့် ကျောင်း ကောင်း ချိတ်ခံသော ဆာတန်း ယက်နက်လှိုင် စာတန်း ဖွဲ့ပြီး
သူများပင် နေထိုင်ပုံနှင့် အပြာအပူ ခံကြရသည်။

ယယ်ပိတောက်ပျက်စီးမှု ကာကွယ်ရေး ခံကြရသည်။ တစ်နိုင်တစ်ပိုင်
မွေ့ဖြူလာသည်။ သစ် သစ် ၊ ဝါး သစ် အပူပူတို့ ကို ကျင့်ကြံသည်။
ပညာရေးနှင့် ပတ်သက်၍ ၁၉၆၀ ခုနှစ် အပူပူပေးရန်မှ စတင်လာသော
ကမ္ဘာ့ ကစား ဖွဲ့ ခေတ်က ဝန်ဆောင် ဆရာ/ဆရာမများ ကား ဖြစ်လာခဲ့သော်
၍ သင်ကြားရသည်။ မြင်ပမူပတ်တိုး ကစား ချ ဝန်ကြား ရသည်။

ဖွဲ့ပြီး မာလေးစောင် ဖြစ်လာပြီးနောက် ခေတ်နှင့် ဖြစ်လာ စားဆေး
များဖြင့်သာ (သိစွာ) လှာစေရန် ချိတ် ခံရပါသည်။

၁၉၅၇ ခုနှစ် နောက်ပိုင်းတွင် နိုင်ငံတော် စီမံခန့်ခွဲမှု မူဝါဒတိုး
ကျောင်းကား ယက်ဝါး ဖြစ်လာသည်။ စုလေးသာဖြင့် ကစားရမှု ပြုစုပေးရန်
ခံစားသင့်ကြား ခွင့် ရ ခံ ရသည်။

ကျွန်းတစ်ကျွန်းတစ်ကျွန်းကနေဖြင့် မြောက်တောင်ကျွန်းမှာ ကျွန်းယပ်
ခေးယေးခင်း ချိသော ကားလို့ခေါ်ရပါသည်။ ဒီမှာလည်းကနေဖြင့် ယပ်ယပ်နှင့်
သစ်စာထွက်ရန် ပစ်ယပ်ထွက်ရန်များကား ခြိုခိုကြည့် ကာဆက်တွေကြောင့်
ချိသောခေးထက်ရေကွေ့ကွေ့လုံခြုံစေရန်အတွက် အထွတ်ထွေစွာ
ပျော်စရာများသည် ယူဘာတစ်ပိဋ်တစ်ပိဋ် ချိခိုနှင့် ခိုင်ခံ့စွာဆီသို့
ထွက်ခဲ့ဖူး၊ အလှည့်လည်ကာ အစားအသောက်များ ကဆံဖြေစေချင်ထောက်ပံ့
ရန်အတွက်ကြိုးပမ်းပါသည်။ ၎င်း၏အစွမ်းထက်စွာကွေ့ကွေ့ဖြင့် ချိသော
ယပ်ယပ်လှည့်ဖြင့် ကာဆက်တွေကြောင့်ကျွန်းမှာ သူ သားများ ကနေဖြင့်
ယပ်ဖြို ကဆံ ကဆံထွက်ခဲ့ရာ ယပ်ယပ်ယပ်ယပ်ကားပါး ချိသောပါသည်။
ယူဘာလေး ချိခိုတွင် အစွမ်းထက် သာသနာ ကမ္ဘာမှ ဖွင့်ပွင့်ထားသော
ကဆံတန်းကဆံ (၂ တန်း) ယူဘာလေး ခိုင် ယပ်တန်းတွင် ချိသောမှ ကချိ
အထွတ်ထွတ်ကျွန်း ချိသောတွင် သင်တန်း ကျွမ်းကျင်ပြီး ချိသောဆေးထွက်ခဲ့ရာ
ဆရာတစ်ဦးမှ ကျိယပ်ပိဋ်ကဆံတန်း တစ်ခု ဖွင့်ပွင့်ထားပြီး ကျိသောထွက်
ခဲ့ဖူးပါသည်။

ဒီမှာလည်းကနေဖြင့် အစွမ်းထက် များစွာ ကျွမ်းကျင်ပြီး ချိသော
ဖွင့်ထားပေး သို့မဟုတ် ကျိယပ်ပိဋ်ကဆံထွက်စေရန် ၊ ချိသောများ
သက်တိုင်အထိ ကျိယပ်ပိဋ်ကဆံထွက်စေရန် ၊ ကျိသောထွက်စေရန်
ပါသည်။

၅။ လူထုပူးပေါင်းပါဝင်သောဆန်းစစ်ခြင်းနှင့်အကဲဖြတ်ခြင်းလုပ်ငန်းစဉ် PRA/PSA အကျဉ်းချုပ်ဇယား

စဉ်	အသုံးပြုခဲ့သော PRA Tools များ	ကျား	မ
၁	ကျေးရွာအရင်းမြစ်ပြမြေပုံ (Social Map)		
၂	ရာသီခွင်ပြပုံကွဲဒီဇို (Seasonal Clender)		
၃	ဥစ္စာနေကြွယ်ဝမှုစီးစားပေးအဆင့်သတ်မှတ်ခြင်း (Wealth Ranking)		
၄	ကျားမပင့်ကူအိမ်သုံးသပ်ခြင်း (Cob Web)		
၅	အရင်းအမြစ်အသုံးချမှုဖော်ထုတ်ခြင်းဇယား (Asset Mapping)		
၆	အဖွဲ့အစည်းချိတ်ဆက်မှုမြေပုံ (Veen diagram)		

၆။ ကျေးရွာဖွံ့ဖြိုးရေးအစီအစဉ်အတွက်အသုံးပြုခဲ့သော PRA tools များနှင့်တစ်ခုချင်းစီအတွက်သုံးသပ်ချက်များ

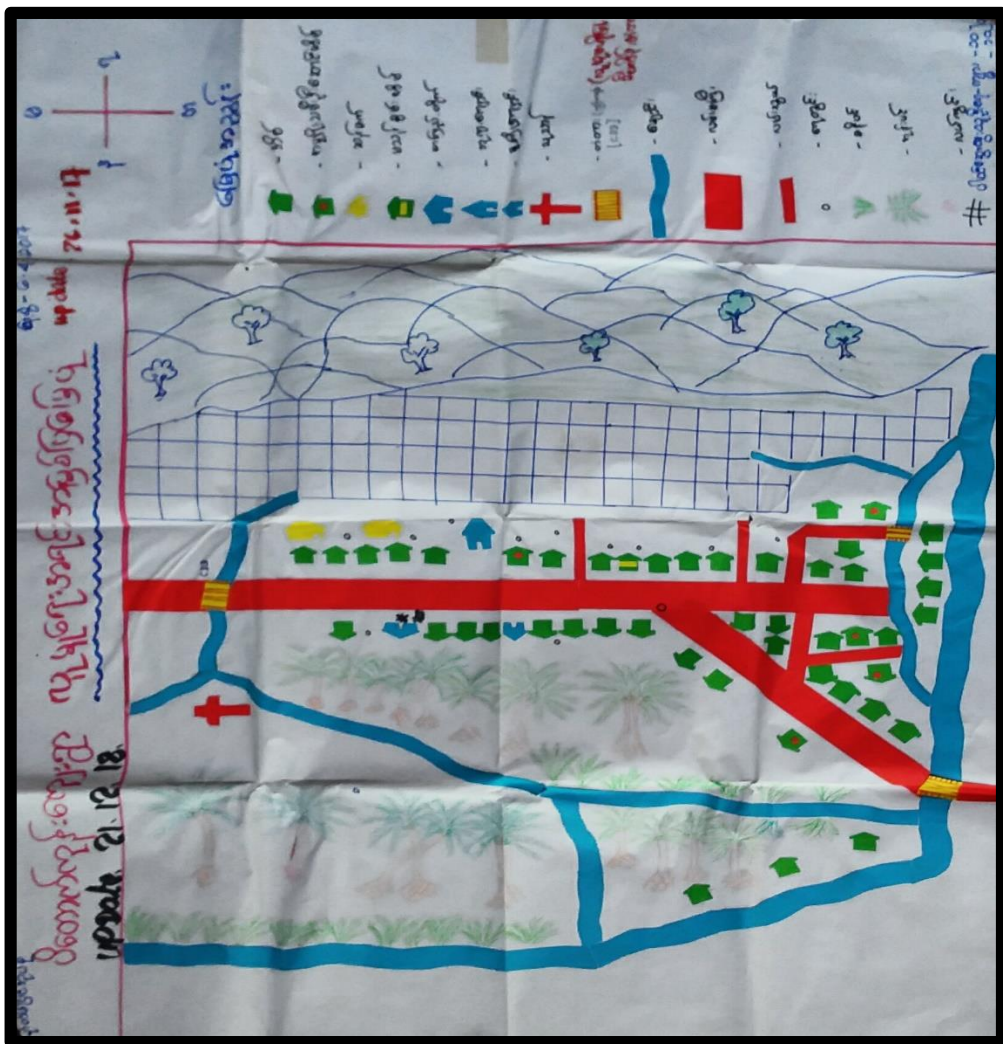

ရှာဘိဇ္ဇာဖြေခွဲနိဂါး

ဆွေးနွေးခြင်း နှင့် အနားခင်းခြင်း

မိဘောင်ကျင့်ကျမ်း

- ရှာဘိဇ္ဇာဖြေခွဲဖြင့် တာပေါင်းလ၌ အပြု ကဆုန်၊ နယုန်လ ဇာတ်ကထိ ကျွန်ုပ်ယူမြင်းသည်။ နယုန်လ တာဝိယပတ်၌ အပြု မိုးရွာပြီး ဝါဆို၊ ဝါခေါင် ဆက်သလင်၊ လစက်ကထိ မိုးကြီးသည်။ သီတင်းကျွတ်လတွင် ရေယူမြင်း ဖြစ် မိုးသည်းထန်စွာ ရွာသည်။ တန်ဆောင်မုန်းလ၌ အပြု ဝါပို-တွဲ လကထိ ဆောင်းရာဘိဇ္ဇာဖြေခွဲ ရှာဘိဇ္ဇာကာယာသည်။
- ရှာဘိတိုင်းတွင် ကမ္ဘာ့စာနာ ဖြစ်၍ တန်ခူး၊ ကဆုန်၊ သီတင်းကျွတ် နှစ် တန်ဆောင်မုန်းလတို့တွင် ကမ္ဘာ့စာနာ မိုးရွာသည်။
- ဆောင်းရာဘိဇ္ဇာဖြေခွဲ နတ်တော်လ၌ အပြု တန်ခူးလကထိ ခေါ်ပေါ်ခြင်း ဖြစ်၍ ဝန်ထွေး၍ ဖွဲ့စားကောင်းသည်။ ဧပြီလကထိ သားတွင် နှုတ်ပါ သည်။
- နှစ်တစ်ပတ်လုံး ဆောင်းသုံးရေ ယုံလောက် ဖွဲ့၍ မိုး တာပေါင်း၊ တန်ခူး၊ ကဆုန် နှစ်၊ နယုန်လတို့တွင် ရေနှုတ်ပါး ဖွဲ့၍ ရှိသည်။
- သဘာဝစားကန္တာရပတ် ကနေဖြင့် မိုးရှာဘိဇ္ဇာဖြေခွဲ ဝါဆို၊ ဝါခေါင် နှစ် ဆက်သလင်၊ လပို-တွင် ဧပြီလကထိ၊ ဇူလိုင်လကထိ မိုးတိုင်းစား တိုင်းကလေးခြင်းတို့ ရှိပါသည်။
- ကရင် ယူခြင်းစား ဖြစ်သဖြင့် နတ်တော်လ နှင့် ဖြောင့်လတို့တွင် ဝါးရာ ဖွဲ့ နှစ် ကာသာရေ မှတို့ ရှိသည်။
- စားနပ်ရိက္ခာ ယူယုံ ဖွဲ့လျှင် တွင် မိုးရှာဘိဇ္ဇာဖြေခွဲ လစား ဖြစ်စား ဆက်သလင်၊ သီတင်းကျွတ် နှစ်၊ တန်ဆောင်မုန်းလတို့တွင် နှုတ်ပါး ဖြစ် ဧပြီလကထိ သားတွင် နှုတ်ပါး ဖြစ်၍ ရှိသည်။
- လစားပန်းဆက်ကမ္ဘာရေမှာ မိုးရှာဘိဇ္ဇာဖြေခွဲ ကောင်းမွန် ဖြစ်စေပါစေ။
- နယုန်လ၌ အပြု ဆက်သလင်၊ လကထိ သီလပျိုးကြွပြီး နတ်တော် ဖြောင့်လတို့တွင် ရှိတတ်သဖြင့် ရှာဘိဇ္ဇာဖြေခွဲ ကရင်၊ ယူပိုင်း၊ ယူပိုင်း ကြွသည်။

21.12.18, ՀԱՅԿԱՍՏԱՆԻ ԿՐԹԱՆՈՒՅՑՈՒՄԻ ԿՐԹԱՆՈՒՅՑՈՒՄԻ ԿՐԹԱՆՈՒՅՑՈՒՄԻ ԿՐԹԱՆՈՒՅՑՈՒՄԻ
 Կրթության նախարարություն
 Կրթության նախարարություն
 Կրթության նախարարություն

Կրթության մակարդակ	Կրթության տեսակ	Կրթության ծավալ	Կրթության արդյունք
Կրթության մակարդակ	—	—	—
Կրթության մակարդակ	<p>Կրթության մակարդակի մասին տեղեկությունները համապատասխանում են հետևյալին:</p>	73	75.78 %
Կրթության մակարդակ	<p>Կրթության մակարդակի մասին տեղեկությունները համապատասխանում են հետևյալին:</p>	45	52.38 %
Կրթության մակարդակ	<p>Կրթության մակարդակի մասին տեղեկությունները համապատասխանում են հետևյալին:</p>	28	32.56 %

၃၅၀၉ ငြိမ်ဝပ်ပိပြားရေး

ဆွေးနွေးခြင်း နှင့် ဘဏ်ခွဲခြားခြင်း

ဝိဘောဇာကုမ္ပဏီလီမိတက်

→ ဤဇယားတွင် ဆင်းရဲဒုက္ခရောက်ရှိသူများ ၂၅ ခန့်အထက်ရှိပြီး နှစ်ပေါင်းစာ ခန့်မှန်းထားရ ၃၈ ရရှိသည်။

→ ဆင်းရဲဒုက္ခရောက်ရှိသူများက ကြားနာရန်နှင့် ဆေးဝါးကုသရန် အကူအညီများသာ လုပ်နိုင် ရသောကြောင့် ပုံမှန်ဝင်ငွေ ဖွဲ့ခြင်း၊ ကရင်၊ ကရင်စု၊ ကရင်အိုင်၊ ဗဟို နည်းခြင်း / ဖွဲ့ခြင်း၊ ဘာသာရေးများခြင်း -

→ တို့ကြောင့် ကိစ္စအခပ်များဖြင့် အခက်အခဲများ ရှိနေပြီး ကားပယ်ပျက် များတွင် ကိစ္စအခပ်များဖြင့် နှင့် ပိုမိုတိုးတက်လာသော လျှပ်စစ် ဖွဲ့စည်းမှု ကလေးများ ချိတ်ဆက်ခြင်း -

→ တံတားဖြူဖြူခြင်း၊ လျှပ်ဖျက် - များတွင် အလျောက်လုပ်ဆောင်ခြင်းဖြင့် ဝင်ငွေရရှိလာမည်။ စာကြည့်တိုက် ဖွဲ့စည်းခြင်းဖြင့် လျှပ်ဖျက်များ မြေပျက်ခြင်းဖြင့် ဖွဲ့စည်း ကားများ ကပ်ပုံကပ်ပုံကားများ တိုးဖွား လာမည်။ ဆေးကုသရေးဆိုင်များဖြင့် ဖွဲ့စည်းရေး ကျသော်လည်း မည်သည့်ကလေးများလုပ်ဆောင်ရေးများ ရရှိမည်ဖြစ်သည်။

မိုးတိမ်ပြင်ဘုရား

ပင်လယ်ရေညှိစက်ကြမ်း

၀၉.၆-၇.၄.၂၀၁၇

update - 26.11.17

ပိတောက်ညှိစက်

update 21.12.18



၆ ၃ — ၆
 ၆ ၃ — ၇

ပုဂ္ဂိုလ်ရေးဘဝအဖွဲ့

ပိတောက်ကျွန်းကျေးရွာ

ကျေးဇူးပြုပေးခြင်း ဘဝအဖွဲ့

-> ကျေးဇူးပြုပေးသူများကဲ့သို့ ဦးဆောင်မှု၊ လျှောက်ထားမှု၊ ကျေးဇူးပြုပေးမှု၊ လက်ထောက်မှု၊
မျိုးမျိုး ကားများသည်။ မိမိတို့၏အဖွဲ့အစည်းများဖြင့်၊ ဝင်ရောက်မှုဖြင့်၊ ဝင်ရောက်မှုဖြင့်၊
ဦးဆောင်မှု၊ ကျေးဇူးပြုပေးခြင်း ဝင်ရောက်မှုဖြင့်၊ ကားများသည်။

-> ထို့ကြောင့် ကျေးဇူးပြုပေးသူများကား ကျေးဇူးပြုပေးသူများကဲ့သို့ပင်၊ ကျေးဇူးပြုပေးမှု၊
မျိုးမျိုး၊ ဝင်ရောက်မှုဖြင့်၊ မိမိတို့၏အဖွဲ့အစည်းများဖြင့်၊ မိမိတို့၏
ကျေးဇူးပြုပေးမှုများတွင် လက်ထောက်မှုဖြင့်၊ လက်ထောက်မှုဖြင့်၊ တစ်ဖက်တစ်
ခြမ်းဖြင့်၊ ကျေးဇူးပြုပေးသူများကား လက်ထောက်မှုဖြင့်၊ ကျေးဇူးပြုပေးမှုဖြင့်။

မြန်မာပြည်အတွက်

၁၅-၆-၂၀၁၇

အရှင်အားဖြင့်ထိန်းချုပ်မှုပြုလုပ်ထား update. 20.11.17

ပိတောက်တိုင်းရင်းစား



ဆန်ခက်
ဒိန်းဒေါင်း
လယ်ထွက်ခက်
ကျည်:

ကပ်ချက်ခက်
မွေးခြံစား

ငွား
ညှိ
ခုယုတ်

ရွှေလှေခက်
ပေါင်းခုတ်ခက်
လယ်ယာ
တောင်ယာ
ဆိုင်ကယ်

ပိတောက်တိုင်းရင်းစား
ကျား - ၁၂
မ - ၁၂
၀ - ၂၄

update. 21.12.18.

ပိုင်ဆိုင်မှုအမျိုးအစား

အမွေအနှစ်ပိုင်ဆိုင်မှု

ပိုင်ဆိုင်မှုအမျိုးအစား

- နယ်ချုပ်အုပ်ချုပ်ရေးနှင့် ပြည်ထောင်စုအဖွဲ့အစည်းတို့၏ အကျိုးအမြတ်အခွင့်အရေးများကို အကျိုးခံစားခွင့်ရှိသူများအား အကျိုးခံစားခွင့်ပေးရန် အစီအစဉ်ချမှတ်ရမည်။

- ဘဏ်၊ ငွေရင်း၊ လက်ထုပ်စက်၊ နှား၊ ဖွား၊ ပျဉ်း၊ ချွေးချွေးစက်၊ ပေါင်းစပ်စက်စသည်တို့ကို အကျိုးခံစားခွင့်ရှိသူများအား အကျိုးခံစားခွင့်ပေးရန် နှား၊ ဖွားတို့ကို အကျိုးခံစားခွင့်ပေးရန် အစီအစဉ်ချမှတ်ရမည်။

- လယ်ယာ၊ စတားယာ၊ ဥယျာဉ်နှင့် ဆိုင်လက်တို့ကို အကျိုးခံစားခွင့်ပေးရန် အစီအစဉ်ချမှတ်ရမည်။ အကျိုးခံစားခွင့်ပေးရန် အစီအစဉ်ချမှတ်ရမည်။

မှတ်တမ်းကဏ္ဍ

၇.၈.၇.၄ ၂၀၁၇

အဖွဲ့အစည်းချိတ်ဆက်မှုပြဿနာ 'စစ်၊ပျံ'

ပိတ်တက်ရန်အတွက်

up date - 26.11.17

update 21.12.18.



ပါထွက်အဖွဲ့အစည်း ၈.၅
၀.၅

ဒါနကဏ္ဍ: ညီဝတ်ဝတ်ယူပေးတာ 'မင်းပုဂံ'

ဆွမ်းစားခြင်း နှင့် ဆုတောင်းခြင်း

ဒီကောက်လုပ်ကိစ္စ

- ဆွမ်းစားရာမှာ ခုတ်ချုပ်ချုပ်၊ ဂုဏ်တော်၊ ဆွမ်းစားပေးလုပ်ကိစ္စ၊ နှင့်
ဘာသာရေး၊ အဖွဲ့တို့သည် ဆွမ်းစားဖွဲ့ဖျါတို့တက်ရောက်၊ ဘာရေး၊ စာရေး
ဘာသာရေးတို့နှင့် ကိစ္စကိစ္စဆောင်ရွက် ပူးပေါင်းဆောင်ရွက်ခြင်းက
ကောင်းသည်။

- ဆွမ်းစားအားတော်ကိစ္စသည် ကလေးများ၏ ပညာရေးအတွက်
ခုတ်ချုပ်ချုပ်၊ ဂုဏ်တော်၊ ကိစ္စ၊ စားနပ်ပိတောက်နှင့် ပူးပေါင်း၍ နှိုးဆော်ပေး
ဆောင်ရွက်ကြသည်။

- မိုးဝက် နှင့် ဖျတ်ချုပ်ချုပ် ကိစ္စတို့သည် ဆွမ်းစားပုံပြင်ချုပ်
ကကွယ်ရေး၊ ကတ္တက် ခုတ်ချုပ်ချုပ်၊ ကိစ္စ၊ နှင့် ပူးပေါင်းဆောင်ရွက်
သည်။

- ကမ္ဘာ့သမီးရေးရာ၊ ဗိုလ် နှင့် ကလေးဆောင်ရွက်ရေး ကိစ္စတို့သည်
ကမ္ဘာ့သမီးများ၊ ကလေးသူငယ်များ၏ ရာရေး ကိစ္စဆောင်ရွက်၍
ဆွမ်းစား ခုတ်ချုပ်ချုပ်၊ ဖြစ် နှင့် ညီဝတ်ဝတ်ယူပေးကောင်းသည်။

၇။ ကျေးရွာကော်မတီရွေးချယ်ခြင်းနှင့်ကျေးရွာဖွံ့ဖြိုးရေးအစီအစဉ်ဆောင်ရွက်မှုမှတ်တမ်းဓါတ်ပုံများ



၈။ ကျေးရွာစီမံကိန်းအထောက်အကူပြုကော်မတီဝင်များစာရင်း

စဉ်	အမည်	ကျား/မ	ရာထူး
၁	မန်းစလားထန်	ကျား	ကျေးရွာစီ/ထောက်ဥက္ကဋ္ဌ
၂	နန့်သီတာမြိုင်	မ	ကျေးရွာစီ/ထောက်ဥက္ကဋ္ဌ
၃	မန်းဝေါလ်ထယ်	ကျား	စောင့်ကြည့်ကြီးကြပ်ရေးဆပ်ကော်မတီ
၄	နန့်ထွေးကြည်	မ	စောင့်ကြည့်ကြီးကြပ်ရေးဆပ်ကော်မတီ
၅	ဦးစစိုးမိုးကျော်	ကျား	ဝယ်ယူရေးဆပ်ကော်မတီ
၆	နန့်.နန့်လိုင်	မ	ဝယ်ယူရေးဆပ်ကော်မတီ
၇	မန်းဖါဦး	ကျား	လည်ပတ်ရေးနှင့်ပြင်/ထိန်းဆပ်ကော်မတီ
၈	နန့်.နီနီဝင်း	မ	လည်ပတ်ရေးနှင့်ပြင်/ထိန်းဆပ်ကော်မတီ
၉	ဦးစသိန်းစိ	ကျား	စေတနာ့ဝန်ထမ်း
၁၀	နန့်.မြသက်မွန်	မ	စေတနာ့ဝန်ထမ်း
၁၁	မန်းဖိုးကျူ	ကျား	အကြံပြုတိုင်ကြားဖြေရှင်းရေး
၁၂	နန့်.ဂျီတီးတူ	မ	အကြံပြုတိုင်ကြားဖြေရှင်းရေး
၁၆	ဦးမိုးနိုင်	ကျား	ကျေးရွာစာရင်းကိုင်

၉။ ကျေးရွာအခြေခံအချက်အလက်များ (ပုံစံ - ၁) ပထမနှစ်စက်ဝန်း

ပုံစံ - ၁ - ၁ ကျေးရွာအခြေခံအချက်အလက်များ (Form PC 1)

လမ်းညွှန်ရွက်၊ ကျေးရွာတစ်ရွာသို့ ပထမဆုံးပိတ်ဆက်ခရီး သွားရောက်သောအခါ လူထုစည်းရုံးရေးမှူးသည် ကျေးရွာ အခြေခံအချက်အလက်များအား ကျေးရွာအချက်အလက်များကို မေတ္တာရပ်ခံ၍ တောင်းခံရသည်။ ဤအချက်အလက်များကို စီမံကိန်း မိတ်ဆက်အစည်းအဝေးပိုင်ဆိုင်မှုတောင်းခံရသည်။ စီမံကိန်းမိတ်ဆက်အစည်းအဝေးတွင် လူထုစည်းရုံးရေးမှူးသည် ဤအချက်အလက် များအား စစ်ဆေးပြီး မှန်ကန်အောင်ပြုလုပ်ရမည်၊ ပြီးနောက်တွင် လူထုစည်းရုံးရေးမှူးမှ သတင်းအချက်အလက်ထံသို့ Tablets မှ တဆင့် ပြည်သွင်းရမည်။

ကျေးရွာခေါင်းဆောင် အမည် ဦးရွှေထွန်း	ကျေးရွာခေါင်းဆောင်၏ ဖုန်းနံပါတ် ၀၉-၄၇၇၃၂၂၄၄	လူထုစည်းရုံးရေးမှူး၏ အမည် ဒေါ်အိမ်စိမ်း
ပြည်နယ်၊တိုင်းဒေသကြီး ဧရာဝတီ	မြို့နယ် လှတော	ကျေးရွာအုပ်စု မိုးတိမ်မြင့်
		ကျေးရွာ ပိတောက်လှိုင်

က။ လူဦးရေ

လူမျိုးစု	အိမ်ထောင်စုအရေအတွက်	ကိုးကွယ်သည့်ဘာသာ	အိမ်ထောင်စုအရေအတွက်
လူမျိုးစု (၁) - ကရင်	၇၀	အာရှယုဒ/ဗုဒ္ဓ ဘာသာ (၁)	၇၀
လူမျိုးစု (၂) - မဃာ	၇၄	အာရှယုဒ/ဗုဒ္ဓ ဘာသာ (၂) - ဗုဒ္ဓ	၇၄ ၈၆
လူမျိုးစု (၃) - ကရင်	၉	အာရှယုဒ/ဗုဒ္ဓ ဘာသာ (၃) - ဗုဒ္ဓ	၈၆
လူမျိုးစုရော အခြား		ဘာသာရော	
	အရေအတွက်		
မသန်စွမ်းသူများ	၇	အာရှယုဒ	၇
သက်ကြီးရွယ်အိုများ (၆၅ နှစ် နှင့် အထက်)	၂၀	အာရှယုဒ၊ ဗုဒ္ဓ	၂၀
စစ်ဘေးရှောင် (သို့မဟုတ်) ရွှေ့ပြောင်းနေထိုင်၊ ပြောင်းရွှေ့			

လူဦးရေ	အမျိုးသား (အရေအတွက်)	အမျိုးသမီး (အရေအတွက်)	အိမ်ခြေအရေအတွက်
လူမျိုးစု (၁) - ကရင်	၂၀၂	၂၇၆	၆၇
လူမျိုးစု (၂) - မဃာ	၇၀	၈	၇၄
လူမျိုးစု (၃) - ကရင်	၉	၇	၉
အခြား			
အိမ်ထောင်စုစီး	၈၇	၅	

(ခ) အခြေခံအဆောက်အအုံ အသုံးအဆောင်များ

တည်ဆောက်ခြင်း	အမှတ် ခြံစိမ့်	ကျန်းမာရေး	အမှတ် ခြံစိမ့်	ဘာသာရေး အဆောက်အအုံများ	အမှတ် ခြံစိမ့်
အထက်တန်းကျောင်း	၈	ဆေးရုံ	၈	စေတီ	၇
အလယ်တန်းကျောင်း	၈	ကျန်းမာရေးဌာန	၈	ဘုန်းကြီးကျောင်း	၇
မူလတန်းကျောင်း	၂	ကျန်းမာရေးဌာနခွဲ	၂	ဟိန္ဒူဘုရားကျောင်း	၂
မူကြိုကျောင်း	၂	ဆေးပေးခန်း	၂	ခရစ်ယာန်ကျောင်း	၂
အခြား	၂	အခြား	၂	ဗလီ	၂
				အခြား	၂
မှတ်ချက် ပိတောက်လှိုင် + မဂပတ်ရွာ		မှတ်ချက် - ပုဇွန်ကျောင်း မိုးတိမ်မြင့်ဆေးရုံ		မှတ်ချက်	

(ဂ) ကျွမ်းကျင်သူများမှတ်တမ်း (ကျေးရွာတွင်နေထိုင်သော သို့မဟုတ် တခြားရွာမှလာရောက်သောကျွမ်းကျင်သူများ၊

(၁) စာသင်ကျောင်း			(၂) ကျန်းမာရေး		(၃) လက်မှုပညာရှင်			
ရွာတွင်နေထိုင်သူ	အခြားရွာမှလာသူ		ရွာတွင်နေထိုင်သူ	အခြားရွာမှလာသူ	ရွာတွင်နေထိုင်သူ	အခြားရွာမှလာသူ		
မူလတန်း/ပြထောင်/မ	✓	✓	ဆရာဝန်	✓	၇	လက်သမား	✓	၈
အထက်တန်း/ပြထောင်/မ	၆	၂	လက်ထောက်ကျန်းမာရေးမှူး	၂	၂	ပန်းရံ	✓	၂
အလယ်တန်း/ပြထောင်/မ	၇	၇	အမျိုးသမီးကျန်းမာရေးဆရာမ	၈	၇	လျှပ်စစ်ကျွမ်းကျင်ပီးသမား	၇	၈
ပျက်စီးဆရာ/မ	✓	၂	သားရွေးဆရာမ	၂	၂	ရေပိုက်သွယ်သူ	၂	၂
အခြား	၆	၁	ပြည်သူ့ကျန်းမာရေးလုပ်သား	၁	၁	စက်ပြင်ဆရာ	✓	၁
မှတ်ချက်			မှတ်ချက် - <u>လူ့စွမ်းအား</u>			မှတ်ချက်		

(ဃ) ကျေးရွာသို့ ရောက်ရှိနိုင်သည့် လမ်းအခြေအနေ / ကျေးရွာတစ်ရွာသည် ၎င်း၏ ကျေးရွာအုပ်စုနှင့် ဆက်သွယ်ထားသော လမ်းအခြေအနေ (အောက်ပါတို့ကိုပိုင်းပါ)

ကျောက်ကြမ်းလမ်း: _____ ကတ္တရာလမ်း: မြေသားလမ်း ကွန်ကရစ်လမ်း: _____ မော်တော်ဆိုင်ကယ်လမ်း: _____
 ကျောက်ခင်းလမ်း: _____ လူသွားလမ်း: _____ အခြား: _____

(င) ကျေးရွာဖွံ့ဖြိုးမှုစီမံချက်
 (၁) လူထုဝဟိုပြုစီမံကိန်းမစတင်မီ ဤကျေးရွာတွင်ကျေးရွာဖွံ့ဖြိုးမှု စီမံချက်ရှိခဲ့ပါသလား? ရှိပါသည်/မရှိပါ/မသိပါ
 (၂) ရှိခဲ့ပါလျှင် ဤစီမံချက်ကို မည်သည့် ခုနှစ်တွင်ပြင်ဆင်ခဲ့ပါသနည်း? နှစ်-----/မသိပါ
 (၃) ဤစီမံချက်ကို ခြုံငုံနယ်မှအတည်ပြုခဲ့ပါသလား? ပြုခဲ့ပါသည်/မပြုခဲ့ပါ/မသိပါ

(စ) ဝေးအကွာအဝေး
 (၁) ဤကျေးရွာ၏ဝဟိုမှ ၎င်းကျေးရွာအုပ်စု၏ဝဟိုအထိ ခရီးခိုင်းမည်မျှကွာဝေးသနည်း? ခိုင်း-3-----/မသိပါ
 (၂) ဤကျေးရွာမှ ၎င်းကျေးရွာအုပ်စုဝဟိုအထိ သွားလာရာတွင်ကြာမြင့်သည့်အချိန်။

ခြောက်သွေ့ရာသီတွင်ကြာချိန် ၁၂ နာရီ ----- ထော်လာဂျီ/မော်တော်ဆိုင်ကယ်(ခြေလျင်)လား/မော်တော်ဘုတ်/အခြား: -----
 မိုးရာသီတွင်ကြာချိန် ၁၂ နာရီ ----- ထော်လာဂျီ/မော်တော်ဆိုင်ကယ်(ခြေလျင်)လား/မော်တော်ဘုတ်/အခြား: -----

(ဆ) ပတ်ဝန်းကျင်ဆိုင်ရာ သဘာဝဘေးအန္တရာယ်
 ဤကျေးရွာတွင် ရေကြီးခြင်းကဲ့သို့ သဘာဝဘေးအန္တရာယ်ကျရောက်ဖူးခြင်း ရှိပါသလား။
 ၂ မရှိပါ / ရှိပါသည် ရှိလျှင်ဖော်ပြပါ ၁၂-၂-၂၀၁၆-၂၀၁၇ ၂၀၁၈

(ဇ) ကျေးရွာတွင် ဖွဲ့စည်းထားသော အဖွဲ့အစည်းများ
 လူထုဝဟိုပြုစီမံကိန်းမတိုင်မီ ဤကျေးရွာတွင် ကျေးရွာဖွံ့ဖြိုးရေးအတွက် အစိုးရ (သို့) ရွာသားများကိုယ်တိုင် (သို့) စီမံကိန်းတစ်ခုခုမှ ဖွဲ့စည်းထားသည့် အဖွဲ့အစည်းများရှိပါသလား။

(၁) ကျေးရွာလူထုဝဟိုအဖွဲ့
 (၂) ရွာလူထုအဖွဲ့

(ဈ) အထွေထွေအုပ်ချုပ်ရေး ဦးစီးဌာန (GAD) မှ မှတ်တမ်းတင်ထားခြင်း
 ဤကျေးရွာသည် အထွေထွေအုပ်ချုပ်ရေး ဦးစီးဌာန (GAD) မှ မှတ်တမ်းတင်ထားမှု ရှိပါသလား။
 ၂ မရှိပါ / ရှိပါသည်

ကျေးရွာခေါင်းဆောင် အမည် ဦးသီအို လက်မှတ် [Signature] နေ့စွဲ 5.4.2017
 လူထုဝဟိုရုံးရုံးမှူး အမည် _____ လက်မှတ် _____ နေ့စွဲ _____

ကျေးရွာအခြေခံအချက်အလက်များ (ပုံစံစ - ဝ) ဒုတိယနှစ်စက်ဝန်း

ပုံစံ - စ - ဝ ကျေးရွာအခြေခံအချက်အလက်များ (Form PC 1)

လမ်းညွှန်ချက်၊ ကျေးရွာတစ်ရွာသို့ ပထမဆုံးမိတ်ဆက်ခရီး သွားရောက်သောအခါ လူထုစည်းရုံးရေးမှူးသည် ကျေးရွာ ခေါင်းဆောင်များအား ကျေးရွာအချက်အလက်များကို မေတ္တာရပ်ခံ၍ တောင်းခံရသည်။ ဤအချက်အလက်များကို စီမံကိန်း မိတ်ဆက်အစည်းဝေးပတ်ပတ်တောင်းခံရမည်။ စီမံကိန်းမိတ်ဆက်အစည်းဝေးတွင် လူထုစည်းရုံးရေးမှူးသည် ဤအချက်အလက် များအား စစ်ဆေးပြီး မှန်ကန်အောင်ပြုလုပ်ရမည်။ ပြီးနောက်တွင် လူထုစည်းရုံးရေးမှူးမှ သတင်းအချက်အလက်ထံသို့ Tablets မှ တာဆင့် ဖြည့်သွင်းရမည်။

ကျေးရွာခေါင်းဆောင် အမည် ဖိုးဒွါးစိ	ကျေးရွာခေါင်းဆောင်၏ ဖုန်းနံပါတ် 497 32299	လူထုစည်းရုံးရေးမှူး၏ အမည် ဒေါ်ကျော်စွာ
ပြည်နယ်/တိုင်းဒေသကြီး ပဲခူး	မြို့နယ် ဇေယျာ	ကျေးရွာအုပ်စု ဒိုးတံတိုက်
		ကျေးရွာ ပိတောက်ကျွန်း

က။ လူဦးရေ

လူမျိုးစု	အိမ်ထောင်စုအရေအတွက်	ကိုးကွယ်သည့်ဘာသာ	အိမ်ထောင်စုအရေအတွက်
လူမျိုးစု (၁) ကရင်	၇၆	ဘာသာ (၁) ဘုရားယာန်	၇၆
လူမျိုးစု (၂) ဗမာ	၅	ဘာသာ (၂) ဗုဒ္ဓ	၅
လူမျိုးစု (၃) မြန်မာ	၁	ဘာသာ (၃) ဗုဒ္ဓ	၁
အခြား			
မသန်စွမ်းသူများ	၁	ဘုရားယာန်	၁
သက်ကြီးရွယ်အိုများ (၆၅ နှစ် နှင့် အထက်)	၁၉	ဘုရားယာန် / ဗုဒ္ဓ	၁၂ / ၂
စစ်ဘေးရှောင် (သို့မဟုတ်) ရွှေ့ပြောင်းနေထိုင်၊ ပြောင်းရွှေ့			

လူဦးရေ	အမျိုးသား (အရေအတွက်)	အမျိုးသမီး (အရေအတွက်)	အိမ်ခြေအရေအတွက်
လူမျိုးစု (၁) ကရင်	၁၇၂	၁၄၈	၇၆
လူမျိုးစု (၂) ဗမာ	၁၀	၈	၅
လူမျိုးစု (၃) မြန်မာ	၁	၂	၁
အခြား			
အိမ်ထောင်ဦးစီး			

(ခ) အခြေခံအဆောက်အအုံ အသုံးအဆောင်များ

စာသင်ကျောင်း	အမှတ် ခြံပင်	ကျန်းမာရေး	အမှတ် ခြံပင်	ဘာသာရေး အဆောက်အအုံများ	အမှတ် ခြံပင်
အထက်တန်းကျောင်း	၈	ဆေးရုံ	၈	စေတီ	၇
အလယ်တန်းကျောင်း	၈	ကျန်းမာရေးဌာန	၈	ဘုန်းကြီးကျောင်း	၇
မူလတန်းကျောင်း	၂၂	ကျန်းမာရေးဌာနခွဲ	၂၂	ဟိန္ဒူဘုရားကျောင်း	၂
ပုဂံကျောင်း	၂	ဆေးပေးခန်း	၂	ခရစ်ယာန်ကျောင်း	၂
အခြား	၂	အခြား	၂	ဗလီ	၂
				အခြား	၁
မှတ်ချက်		မှတ်ချက် ပုဂံကျောင်း		မှတ်ချက်	

(ဂ) ကျွမ်းကျင်သူများမှတ်တမ်း (ကျေးရွာတွင်နေထိုင်သော သို့မဟုတ် တခြားရွာမှလာရောက်သောကျွမ်းကျင်သူများ)

(၁) စာသင်ကျောင်း			(၂) ကျန်းမာရေး			(၃) လက်မှုပညာရှင်		
	ရွာတွင်နေထိုင်သူ	အခြားရွာမှလာသူ		ရွာတွင်နေထိုင်သူ	အခြားရွာမှလာသူ		ရွာတွင်နေထိုင်သူ	အခြားရွာမှလာသူ
မူလတန်းပြဆရာ/မ	၇	၇	ဆရာဝန်	၁	၇	လက်သမား	၁	၈
အထက်တန်းပြဆရာ/မ	၂	၂	လက်ထောက်ကျန်းမာရေးမှူး	၂	၂	ပန်းရံ	၁	၂
အလယ်တန်းပြဆရာ/မ	၇	၇	အမျိုးသမီးကျန်းမာရေးဆရာမ	၈	၇	လျှပ်စစ်ကျွမ်းကျင်ပီးသမား	၇	၈
မူကြိုဆရာ/မ	၁	၂	သားဖွားဆရာမ	၂	၂	ရေပိုက်သူလုပ်သူ	၂	၂
အခြား	၂	၂	ပြည်သူ့ကျန်းမာရေးလုပ်သား	၀	၂	ကော်ပြင်ဆရာ	၁	၀
မှတ်ချက်	ဘာသာရေးကျောင်း		မှတ်ချက်			မှတ်ချက်		

(ဃ) ကျေးရွာသို့ ရောက်ရှိနိုင်သည့် လမ်းအခြေအနေ / ကျေးရွာတစ်ရွာသည် ၎င်း၏ ကျေးရွာအုပ်စုနှင့် ဆက်သွယ်ထားသော

ကျောက်ကြမ်းလမ်း: ကတ္တရာလမ်း: ကွန်ကရစ်လမ်း: မော်တော်ဆိုင်ကယ်လမ်း:
 ကျောက်ခင်းလမ်း: မြေသားလမ်း: လူသွားလမ်း: အခြား: _____

(င) ကျေးရွာဖွံ့ဖြိုးမှုစီမံချက်

- (၁) လူထုဝဟိုပြုစီမံကိန်းမစတင်မီ ဤကျေးရွာတွင်ကျေးရွာဖွံ့ဖြိုးမှု စီမံချက်ရှိခဲ့ပါသလား? ရှိပါသည်/မရှိပါ/မသိပါ
- (၂) ရှိခဲ့ပါလျှင် ဤစီမံချက်ကို မည်သည့် ခုနှစ်တွင်ပြင်ဆင်ခဲ့ပါသနည်း? နှစ်-----/မသိပါ
- (၃) ဤစီမံချက်ကို ဖြိုနယ်မှုအတည်ပြုခဲ့ပါသလား? ပြုခဲ့ပါသည်/မပြုခဲ့ပါ /မသိပါ

(စ) ဓရီးအကွာအဝေး

- (၁) ဤကျေးရွာ၏ဝဟိုမှ ၎င်းကျေးရွာအုပ်စု၏ဝဟိုအထိ ဓရီးပိုင်မည်မျှကွာဝေးသနည်း? မိုင် ၂.၅ / မသိပါ
- (၂) ဤကျေးရွာမှ ၎င်းကျေးရွာအုပ်စုဝဟိုအထိ သွားလာရာတွင်ကြာမြင့်သည့်အချိန်။

ခြောက်သွေ့ရာသီတွင်ကြာချိန် - 45 မိနစ် - ထော်လာဂျီ/မော်တော်ဆိုင်ကယ်/ခြေလျင်/လား/မော်တော်ဘုတ်/အခြား: _____

မိုးရာသီတွင်ကြာချိန် - 45 မိနစ် - ထော်လာဂျီ/မော်တော်ဆိုင်ကယ်/ခြေလျင်/လား/မော်တော်ဘုတ်/အခြား: _____

(ဆ) ပတ်ဝန်းကျင်ဆိုင်ရာ သဘာဝဘေးအန္တရာယ်

ဤကျေးရွာတွင် ရေကြီးခြင်းကဲ့သို့ သဘာဝဘေးအန္တရာယ်ကျရောက်ဖူးခြင်း ရှိပါသလား။

(ဇ) ကျေးရွာတွင် ဖွဲ့စည်းထားသော အဖွဲ့အစည်းများ

လူထုဝဟိုပြုစီမံကိန်းမတိုင်မီ ဤကျေးရွာတွင် ကျေးရွာဖွံ့ဖြိုးရေးအတွက် အစိုးရ (သို့) ရွာသားများကိုယ်တိုင်(သို့) စီမံကိန်းတစ်ခုခုမှ ဖွဲ့စည်းထားသည့် အဖွဲ့အစည်းများရှိပါသလား။

(ဇ) ဆေးရွာအမျိုးအစား

(၂) _____

(ဈ) အထွေထွေအုပ်ချုပ်ရေး ဦးစီးဌာန (GAD) မှ မှတ်တမ်းတင်ထားခြင်း

ဤကျေးရွာသည် အထွေထွေအုပ်ချုပ်ရေး ဦးစီးဌာန (GAD) မှ မှတ်တမ်းတင်ထားမှု ရှိပါသလား။

မရှိပါ / ရှိပါသည်

ကျေးရွာခေါင်းဆောင်

အမည်: အောင်ကျော်စွာ
 လက်မှတ်: [Signature]
 နေ့စွဲ: 26.11.17

လူထုဝဟိုရေးရာမှူး

အမည်: ဒေါ်ကျေးစွာ
 လက်မှတ်: [Signature]
 နေ့စွဲ: 26.11.17

ကျေးရွာအခြေခံအချက်အလက်များ (ပုံစံစ - ခ) တတိယနှစ်စက်ဝန်း

ပုံစံ - စ - ခ ကျေးရွာအခြေခံအချက်အလက်များ (Form PC 1)

လမ်းညွှန်ချက်၊ ကျေးရွာတစ်ရွာသို့ ပထမဆုံးမိတ်ဆက်ရေး သွားရောက်သောအခါ လူထုစည်းရုံးရေးမှူးသည် ကျေးရွာခေါင်းဆောင်များအား ကျေးရွာအချက်အလက်များကို မေတ္တာရပ်ခံ၍ တောင်းခံရသည်။ ဤအချက်အလက်များကို စီမံကိန်းမိတ်ဆက်အစည်းဝေးပတ်ဝန်းကျင်တောင်းခံရသည်။ စီမံကိန်းမိတ်ဆက်အစည်းဝေးတွင် လူထုစည်းရုံးရေးမှူးသည် ဤအချက်အလက်များအား စစ်ဆေးပြီး မှန်ကန်အောင်ပြုလုပ်ရမည်။ ပြီးနောက်တွင် လူထုစည်းရုံးရေးမှူးမှ သတင်းအချက်အလက်ထံသို့ Tablets မှ တဆင့် ဖြည့်သွင်းရမည်။

ကျေးရွာခေါင်းဆောင် အမည် စဦး ဖိုးကျော်	ကျေးရွာခေါင်းဆောင်၏ ဖုန်းနံပါတ် 49792293 .	လူထုစည်းရုံးရေးမှူး၏ အမည် ဦးကျော်ကျော်စွာဝင်း
ပြည်နယ်တိုင်းဒေသကြီး ဧရာဝတီ	မြို့နယ် ပျဏော	ကျေးရွာအုပ်စု မြို့အင်္ဂါမြို့
		ကျေးရွာ မြို့အင်္ဂါမြို့

က၊ လူဦးရေ

လူမျိုးစု	အိမ်ထောင်စုအရေအတွက်	ကိုးကွယ်သည့်ဘာသာ	အိမ်ထောင်စုအရေအတွက်
လူမျိုးစု (၁) ၇၅၆	1	ဘာသာ (၁) ဗုဒ္ဓ	1
လူမျိုးစု (၂) ၆၈	5	ဘာသာ (၂) ဗုဒ္ဓ	5
လူမျိုးစု (၃) ၈၇၆	77 .	ဘာသာ (၃) အဓိက	77 .
လူမျိုးစုရော		ဘာသာရော	
အခြား			
	အရေအတွက်		
မသန်စွမ်းသူများ	1		
သက်ကြီးရွယ်အိုများ (၆၅ နှစ် နှင့် အထက်)	19 .		

စစ်ဘေးရှောင်			
--------------	--	--	--

	အမျိုးသား (အရေအတွက်)	အမျိုးသမီး (အရေအတွက်)
လူဦးရေ	175	160 .
လူမျိုး (၁) <u>၇ မြန်မာ</u>	1	2 .
လူမျိုး (၂) <u>ဗမာ</u>	10	8
လူမျိုး (၃) <u>တရုတ်</u>	174	150 .
အခြား		
အိမ်ထောင်ဦးစီး	78	5 .

(ခ) အခြေခံအစောတိအဆင့် အထောက်အကူများ

စာသင်ကျောင်း	အမှတ် ခြံမပါ	ကျန်းမာရေး	အမှတ် ခြံမပါ	ဘာသာရေး အစောတိ အဆင့်များ	အမှတ် ခြံမပါ
အထက်တန်းကျောင်း	<input type="checkbox"/>	ဆေးရုံ	<input type="checkbox"/>	ဂေဟ	<input type="checkbox"/>
အလယ်တန်းကျောင်း	<input type="checkbox"/>	ကျန်းမာရေးဌာန	<input type="checkbox"/>	ဘုန်းကြီးကျောင်း	<input type="checkbox"/>
မူလတန်းကျောင်း	<input type="checkbox"/>	ကျန်းမာရေးဌာနခွဲ	<input type="checkbox"/>	ဟိန္ဒူဘုရားကျောင်း	<input type="checkbox"/>
မူကြိုကျောင်း	<input type="checkbox"/>	ဆေးပေးခန်း	<input checked="" type="checkbox"/>	ခရစ်ယာန်ကျောင်း	<input type="checkbox"/>
အခြား	<input type="checkbox"/>	အခြား	<input type="checkbox"/>	တစ်	<input type="checkbox"/>
				အခြား	<input type="checkbox"/>
မှတ်ချက်		မှတ်ချက်		မှတ်ချက်	

(၁) ကျွမ်းကျင်သူများမှတ်တမ်း (ကျေးရွာတွင်နေထိုင်သော သို့မဟုတ် ကြေးရွာမှလာရောက်သော ကျွမ်းကျင်သူများ)

(၁) စာသင်ကျောင်း			(၂) ကျန်းမာရေး			(၃) လက်မှုညွှန်		
	ရွာတွင်နေထိုင်သူ	အခြားရွာမှလာသူ		ရွာတွင်နေထိုင်သူ	အခြားရွာမှလာသူ		ရွာတွင်နေထိုင်သူ	အခြားရွာမှလာသူ
မူလတန်းပြဆရာ/မ	<input type="checkbox"/>	<input type="checkbox"/>	ဆရာဝန်	<input type="checkbox"/>	<input type="checkbox"/>	လက်သမား	<input checked="" type="checkbox"/>	<input type="checkbox"/>
အထက်တန်းပြဆရာ/မ	<input type="checkbox"/>	<input type="checkbox"/>	လက်ထောက်ကျန်းမာရေးမှူး	<input type="checkbox"/>	<input type="checkbox"/>	ဝန်ထုပ်	<input checked="" type="checkbox"/>	<input type="checkbox"/>
အလယ်တန်းပြဆရာ/မ	<input type="checkbox"/>	<input type="checkbox"/>	အဆိုသင်ကျန်းမာရေးဆရာမ	<input type="checkbox"/>	<input type="checkbox"/>	ကျွမ်းကျင်ကျွမ်းကျင်စီမံကိန်း	<input type="checkbox"/>	<input type="checkbox"/>
မူကြိုဆရာ/မ	<input checked="" type="checkbox"/>	<input type="checkbox"/>	သားမွေးဆရာမ	<input type="checkbox"/>	<input type="checkbox"/>	ရေစိုက်သူလုပ်သူ	<input type="checkbox"/>	<input type="checkbox"/>
အခြား	<input type="checkbox"/>	<input type="checkbox"/>	ပြည်သူ့ကျန်းမာရေးဝန်ထမ်း	<input type="checkbox"/>	<input type="checkbox"/>	စက်ပြင်ဆရာ	<input checked="" type="checkbox"/>	<input type="checkbox"/>
မှတ်ချက်			မှတ်ချက်			မှတ်ချက်		

(ဇ) ကျေးရွာသို့ ရောက်ရှိနိုင်သည့် လမ်းအခြေအနေ / ကျေးရွာတစ်ရွာသည် ၎င်း၏ ကျေးရွာအုပ်စုနှင့် ဆက်သွယ်ထားသော လမ်းအခြေအနေ (အောက်ဖိုင်ကို ဖြည့်သွင်းပါ)

ကျောက်ကြွန်းလမ်း ကမ္ဘာ့ရပ်လမ်း ကွန်ကရစ်လမ်း မော်တော်ဆိုင်ကယ်လမ်း
 ကျောက်ခင်းလမ်း မြေသာလမ်း ဂျပန်လမ်း အခြား _____

(င) ကျေးရွာဖွံ့ဖြိုးမှုပုံစံချက်

(၁) ဂျပန်တို့ ပြုလုပ်ကုန်သွယ်သော ကျေးရွာတွင် ကျေးရွာဖွံ့ဖြိုးမှု ပုံစံချက် ဖြည့်သွင်းပါသလား?

ပိုင်ဆိုင်

ပိုင်ဆိုင်ခြင်းမရှိပါ

၁၀။ စီမံကိန်းစက်ဝန်းအချိန်ဇယား (ပုံစံ-၂) ပထမနှစ်စက်ဝန်း

ပုံစံ - ၀ - ၂ - စီမံကိန်းစက်ဝန်းအချိန်ဇယား (PC 2)

လမ်းညွှန်ရွာ၊ သက်တိုင်ရာလူထုစည်ရုံးချေး/လက်ထောက်နည်းပညာများမှ စီမံကိန်းစက်ဝန်းအဆင့်တစ်ရပ်ပြီးစီးတိုင်း ကျေးရွာနှင့် ကျေးရွာအုပ်စုအတွက် ပြန်လည်
 ပြည်သူ့ရည်၊
 စည်းရုံးချေး/ဝန်ထမ်း အမည် **ဒေါ်ခင်အေးအေး**
 နေ့စွဲ **၂၀၁၇-၂၀၁၈**
 စက်ဝန်းအားအမှတ်ကြိုက်ပါ စက်ဝန်း(၁) စက်ဝန်း(၂) စက်ဝန်း(၃)
 စက်ဝန်း(၄)

ပြည်နယ်/တိုင်း **ကော့ကရီး** | မြို့နယ် **ယဇာက** | ကျေးရွာအုပ်စု **ပွဲတိုက်** | ကျေးရွာ **အောက်လှိုင်**

စီမံကိန်းစက်ဝန်းအချိန်ဇယား	နေ့စွဲ			အစည်းအဝေးတွင်တက်ရောက်သူအရေအတွက်			
	စတင်သည့်နေ့	ပြီးဆုံးသည့်နေ့	အချိန်အားအရေအတွက်	အချိန်အားအရေအတွက်	အိမ်ထောင်အရေအတွက်	လူမျိုးစုတက်ရောက်သူအရေအတွက်နှင့်လူမျိုးစုအမည်	
၁။ ကျေးရွာစီမံကိန်း ပိတ်ဆတ်အစည်းအဝေး	၂၀၁၇.၁၂.၂၇	၂၀၁၇.၁၂.၂၇	၃၀	၃၅	၆၅	၂၀၁၇-၅၈ ၅၈၁-၇	
၂။ ကျေးရွာစီမံကိန်း စီမံချက်ရေးဆွဲခြင်းအစည်းအဝေး	၂၀၁၇.၁၂.၂၇	၂၀၁၇.၁၂.၂၇	၃၁	၃၀	၆၁	၂၀၁၇-၅၅ ၅၈၁-၆	
၃။ ကျေးရွာအုပ်စု လုပ်ငန်းဆုံးဖြတ်ချက်ချသည့်အစည်းအဝေး	၂၀၁၇.၁၂.၂၇	၂၀၁၇.၁၂.၂၇	၃၃	၃၁	၆၄	၂၀၁၇-၅၉ ၇၇၅-၁၂	
၄။ မြို့နယ်အဆင့် စီမံကိန်းချေးဆွဲရေးနှင့် အကောင်အထည်ဖော်ရေးကော်ပတီ၏ စီမံကိန်း သုံးသပ်မှုအစည်းအဝေး			မရှိ	မရှိ	မရှိ	မရှိ	
၅။ မြို့နယ် စီမံကိန်းချေးဆွဲရေးနှင့် အကောင်အထည်ဖော်ရေး ကော်ပတီ၏ ဆုံးဖြတ်ချက် ရွာသို့ အသိပေးအကြောင်းကြားသည့် အစည်းအဝေး							
၆။ စီမံကိန်းလုပ်ငန်းခွဲစီမံချက်ရေးဆွဲခြင်းအစည်းအဝေး							
၆.၁။ စီမံကိန်းလုပ်ငန်း အကောင်အထည်ဖော်ရေးအစီအစဉ် ရေးဆွဲခြင်း							
၆.၂။ ဝယ်ယူရေးအစီအစဉ် ရေးဆွဲခြင်း							
၆.၃။ အကျိုးခံစားခွင့်ရရှိရေး လျာထားအစီအစဉ် ရေးဆွဲခြင်း							

စီမံကိန်းစက်ဝန်းအချိန်ဇယား (ပုံစံ-၂) ဒုတိယနှစ်စက်ဝန်း

ပုံစံ - ၀ - ၂ - စီမံကိန်းစက်ဝန်းအချိန်ဇယား (PC 2)

လမ်းညွှန်ရှက်၊ သက်ဆိုင်ရာလူထုစုစည်းရုံးရေးပူး
 ဖြည့်သွင်းရမည်။
 စည်းရုံးရေးမှူး/ဝန်ထမ်း အမည် **ဒိုးအောင်စွန်း**
 နေ့စွဲ **24-11-17**
 ပြည်နယ်/တိုင်း **ကျောက်** မြို့နယ်

စက်ဝန်းအားအမှတ်ခြစ်ပါ စက်ဝန်း(၁) စက်ဝန်း(၂) စက်ဝန်း(၃)
 စက်ဝန်း(၄)
ပျောက် ကျေးရွာအုပ်စု **မြတ်စွာ** ကျေးရွာ **ထောက်ကျီး**

စတင်သည့် နေ့၊	ပြီးဆုံးသည့်နေ့၊	အစည်းအဝေးပွင့်တက်ရောက်သူအရေအတွက်			
		အမျိုးသား အရေအတွက်	အမျိုးသမီး အရေအတွက်	အိမ်ထောင်စု အရေအတွက်	လူမျိုးစုတက်ရောက်သူ အရေအတွက် နှင့် လူမျိုးစုအမည်
24.11.17	24.11.17	31	38	၄၇	၈၆၆၃ ၁၈၁ 5
၂၁.11.18	၁၅.11.18	30	25	47	၈၅၆-၁၀ ၁၈၁-45
		မရှိ	မရှိ	မရှိ	မရှိ

၇၅၆ ၁
၈၅၆ ၁

၁။ ကျေးရွာစီမံကိန်း ပိတ်ဆတ်အစည်းအဝေး
 ၂။ ကျေးရွာဖွံ့ဖြိုးရေး စီမံချက်ရေးဆွဲခြင်း
 ၃။ ကျေးရွာအုပ်စု လုပ်ငန်းဆောင်ရွက်ချက်ချာသည့်
 အစည်းအဝေး
 ၄။ မြို့နယ်အဆင့် စီမံကိန်းရေးဆွဲရေး နှင့် အကော
 အထည်ပေါ်ရေးကော်မတီ၏ စီမံကိန်း သုံးသပ်မှု
 အစည်းအဝေး
 ၅။ မြို့နယ် စီမံကိန်းရေးဆွဲရေး နှင့် အကောင်အထ
 ပေါ်ရေး ကော်မတီ၏ဆုံးဖြတ်ချက်ကို ရွာသို့ အသိပ
 အကြောင်းကြားသည့် အစည်းအဝေး
 ၆။ စီမံကိန်းလုပ်ငန်းခွဲစီမံချက်ရေးဆွဲခြင်း
 အစည်းအဝေး
 ၇။၁။ စီမံကိန်းလုပ်ငန်း အကောင်အထည်ဖော်
 ရေးအစီအစဉ် ရေးဆွဲခြင်း
 ၇။၂။ ဝယ်ယူရေးအစီအစဉ် ရေးဆွဲခြင်း
 ၇။၃။ အကောရေးကန်ကျမှု လျာထားအစီအစဉ်
 ရေးဆွဲခြင်း

စီမံကိန်းစက်ဝန်းအချိန်ဇယား (ပုံစံ-၂) တတိယနှစ်စက်ဝန်း

၂၆-၈-၂- မြန်မာ့စက်မှုအဖွဲ့အစည်း (ပ. ၇)

ရင်းနှီးမြှုပ်နှံမှုများ ဝတ်ဆင်မှုများနှင့်ပတ်သက်သည့်အချက်အလက်များကို မြန်မာ့စက်မှုအဖွဲ့အစည်း၏အဖွဲ့ဝင်များက စာရွက်စာတမ်းများဖြင့် ဖော်ပြရမည်			
ရင်းနှီးမြှုပ်နှံမှုများ၏ အစီအစဉ်များကို ဖော်ပြရမည်			
၁၄၆	၂၇. ၇၀. ၇၀၂	စက်မှုအဖွဲ့အစည်း၏ အဖွဲ့ဝင်များ၏ အဖွဲ့အစည်းများကို ဖော်ပြရမည်	စက်မှုအဖွဲ့အစည်း၏ အဖွဲ့ဝင်များ၏ အဖွဲ့အစည်းများကို ဖော်ပြရမည်
ရင်းနှီးမြှုပ်နှံမှုများ	မြန်မာ့ စက်မှု	စက်မှုအဖွဲ့အစည်း၏ အဖွဲ့ဝင်များ၏ အဖွဲ့အစည်းများကို ဖော်ပြရမည်	စက်မှုအဖွဲ့အစည်း၏ အဖွဲ့ဝင်များ၏ အဖွဲ့အစည်းများကို ဖော်ပြရမည်

မြန်မာ့စက်မှုအဖွဲ့အစည်း	၁၄၆		အစီအစဉ်အရင်းနှီးမြှုပ်နှံမှုများ		
	စက်မှုအဖွဲ့အစည်း	စက်မှုအဖွဲ့အစည်း	စက်မှုအဖွဲ့အစည်း	စက်မှုအဖွဲ့အစည်း	စက်မှုအဖွဲ့အစည်း
၁၈ မြန်မာ့စက်မှုအဖွဲ့အစည်း	၇၀.၇၂.၂၆	၇၀.၇၂.၂၆	၇၃	၅၅	၂
၂ မြန်မာ့စက်မှုအဖွဲ့အစည်း	၇၀.၇၂.၂၆	၇၁.၇.၂၆	၇၃	၅၅	၂

၁၁။ ကျေးရွာဖွံ့ဖြိုးရေးဦးစားပေးအစီအစဉ် (ပုံစံ-၃) ပထမနှစ်စက်ဝန်း

ပုံစံ - ၈ - ၃ ကျေးရွာဖွံ့ဖြိုးရေး ဦးစားပေးအစီအစဉ် (Form PC 3)

လမ်းညွှန်ချက်၊ အဆင့်(၃) ကျေးရွာမှော်မှန်းချက်အစည်းအဝေး ပြီးဆုံးသောအခါ ကျေးရွာစီမံကိန်း အထောက်အကူပြု
 ကော်မတီသည် လူထုစည်းရုံးရေးမှူးအကူအညီဖြင့် ဤပုံစံကိုပြည့်စုံအောင် ပြည့်သွင်းရမည်။

လူထုစည်းရုံးရေးမှူး/ဝန်ထမ်း အမည် **ဒေါ်စန္ဒာစိန်**

နေ့စွဲ **၉.၄.၂၀၁၇** စက်ဝန်းအား အမှတ်ခြစ်ပါ (✓) စက်ဝန်း(၁)
 စက်ဝန်း(၂) စက်ဝန်း(၃) စက်ဝန်း(၄)

ပြည်နယ်/တိုင်း **ဧရာဝတီ** မြို့နယ် **ယုတော** ကျေးရွာအုပ်စု **အိုက်ပိုင်** ကျေးရွာ **အောက်ကျေး**

က။ အခက်အခဲအတားအဆီးများအားဆွေးနွေးခြင်း - ယခုလက်ရှိအခြေအနေတွင် ဤကျေးရွာဖွံ့ဖြိုးတိုးတက်ရေးအတွက်
 အဓိက အခက်အခဲအတားအဆီးများသည် မည်သည့်များဖြစ်ပါသနည်း။ (အမျိုးသား/သမီး အနည်းဆုံးအခက်အခဲ ၅ ခုစီဖော်ပြပါ)

အမျိုးသား အဖွဲ့မှ တင်ပြသောအခက်အခဲအတားအဆီးများ	အမျိုးသမီး အဖွဲ့မှ တင်ပြသောအခက်အခဲအတားအဆီးများ
၁ လမ်းပန်း ဆက်သွယ်ရေး ကောင်းမွန်မှု	၁ ဆေးရုံ၊ ဆေးပေးစင်တာ
၂ လမ်းစီး ဖြင့် ယူဆောင်စီးစဉ်	၂ လမ်းပန်း ဆက်သွယ်ရေး ကောင်းမွန်မှု
၃ သောက်သုံးရေ ဖြစ်ရောက်မှု	၃ မြေကြီးအောင် သောက်စား
၄ ဆေးအော်ပီကျစ် မရောက်ရောက်မှု	၄ ကျေးရွာအောက်ကျေးရွာကန်
၅ ရွာဖွံ့ဖြိုးဆောင်ရွက်ရေး အခက်အခဲ	၅ လမ်းတံတား ချက်ပျက်
၆ ရေပိုမိုရရှိရန် အခက်အခဲ	၆ ရေပိုမိုရရှိရန် အခက်အခဲ

ခ။ မှော်မှန်းခြင်း - နောင်လာမည့် (၅) နှစ်အတွင်း ကျေးရွာဖွံ့ဖြိုးရေး မှော်မှန်းချက်များအား တင်ပြပါ။

အမျိုးသားအဖွဲ့မှ တင်ပြသောမှော်မှန်းချက်များ	အမျိုးသမီးအဖွဲ့မှ တင်ပြသောမှော်မှန်းချက်များ
၁ လမ်းပန်း ဆက်သွယ်ရေး ကောင်းမွန်မှု	၁ ဆေးရုံ၊ ဆေးပေးစင်တာ
၂ ၂၄ နာရီ ယူဆောင်စီးစဉ်	၂ လမ်းပန်း ဆက်သွယ်ရေး ကောင်းမွန်မှု
၃ သောက်သုံးရေ ဖြစ်ရောက်မှု	၃ ကျေးရွာအောက်ကျေးရွာကန်
၄ နေရာအခက်အခဲ ရှိနေမှု	၄ ဆေးရုံ၊ ဆေးပေးစင်တာ
၅ ရွာဖွံ့ဖြိုးဆောင်ရွက်ရေး အခက်အခဲ	၅ လမ်းတံတား ချက်ပျက်
၆ ရေပိုမိုရရှိရန် အခက်အခဲ	၆ ရေပိုမိုရရှိရန် အခက်အခဲ

ဂ။ လူထုစီမံကိန်း၏ လာမည့် (၄) နှစ်အတွက် အကျိုးဝင်သော ဦးစားပေး ဖွံ့ဖြိုးတိုးတက်မှု လုပ်ငန်း အစီအစဉ်များအားဖော်ပြပါ။

အဆင့်	ကျေးရွာအတွက် ဦးစားပေး ဖွံ့ဖြိုးတိုးတက်မှု လုပ်ငန်းစဉ်များ	အဆိုပြုသူ (အမျိုးသား/အမျိုးသမီး/အမျိုးသား+အမျိုးသမီး)	ခန့်မှန်းကုန်ကျစရိတ်	အကျိုးခံစားခွင့်ရှိသူ ခန့်မှန်းခြေ အရေအတွက်
၁	ဆေးရုံ၊ ဆေးပေးစင်တာ	၈ + ၁		ဆေးရုံ၊ ဆေးပေးစင်တာ ၄၇
၂	ဆေးရုံ၊ ဆေးပေးစင်တာ	၈ + ၁		" ၄၇
၃	ရွာဖွံ့ဖြိုးဆောင်ရွက်ရေး	၈ + ၁		" ၄၇
၄	ရေပိုမိုရရှိရန်	၈ + ၁		" ၄၇
၅				
၆				

ဃ၊ လူထုစီမံကိန်း၏ လာမည့် (၄)နှစ်အတွက် အကျိုးမဝင်သော ဦးစားပေး ဖွံ့ဖြိုးတိုးတက်မှု လုပ်ငန်း အစီအစဉ်များအားဖော်ပြပါ။

အဆင့်	ကျေးရွာအတွက် ဦးစားပေး ဖွံ့ဖြိုးတိုးတက်မှု လုပ်ငန်းစဉ်များ	အဆိုပြုသူ (အမျိုးသားများ/အမျိုးသမီးများ/အမျိုးသား+အမျိုးသမီး)	အခန်းကဏ္ဍ
၀	တစ်နှစ်စာခြင်းစီးပွားရေးလုပ်ငန်း	၆	စာချုပ်ဖွဲ့စည်းရေးအဖွဲ့
၂	ရိပ်ယာရေး	၆	
၃	ခားဝတ်စုံရေး	၆	
၄	ရိပ်ဖွဲ့ရေး၊ နည်းပညာ	၈	
၅	သစ်တောစိုက်ပျိုးရေး	၈	
၆			
၇			
၈			
၉			
၀			

ခေါင်းဆောင်၊ ကျေးရွာစီမံကိန်းအထောက်အကူပြုကော်မတီမှ အတည်ပြုသည်။

အမည် ----- မင်းလှထွန်း ----- လက်မှတ် ----- *(Signature)* ----- နေ့.စွဲ ----- ၇.၄.၂၀၁၇ -----

ကျေးရွာဖွံ့ဖြိုးရေးဦးစီးဌာန (ပုံစံ-၃) ဒုတိယနှစ်စက်ဝန်း

ပုံစံ - ၈ - ၃ ကျေးရွာဖွံ့ဖြိုးရေး ဦးစီးဌာန (Form PC 3)

လမ်းညွှန်ချက်၊ အဆင့်(၃) ကျေးရွာဖွံ့ဖြိုးရေးအစည်းအဝေး ပြီးဆုံးသောအခါ ကျေးရွာစီမံကိန်း အထောက်အကူပြု
 ကော်မတီသည် လူထုစည်းရုံးရေးမှူးအကူအညီဖြင့် ဤပုံစံဖြည့်စုံအောင် ဖြည့်သွင်းရမည်။

လူထုစည်းရုံးရေးမှူး/ဝန်ထမ်း အမည် **ဦးကျော်စွန်း**

နေ့စွဲ **၂၀၂၀. ၁၁. ၀၂** စက်ဝန်းအား အမှတ်ခြစ်ပါ (✓) စက်ဝန်း(၁)
 စက်ဝန်း(၂) စက်ဝန်း(၃) စက်ဝန်း(၄)

ပြည်နယ်/တိုင်း **ရေဝတီ** မြို့နယ် **ယုတော** ကျေးရွာအုပ်စု **မိုးတိမ်ဖြူ** ကျေးရွာ **ပိတောက်ရွာ**

က။ အခက်အခဲအတားအဆီးများအားလျှော့ချပေးခြင်း - ယခုလက်ရှိအခြေအနေတွင် ဤကျေးရွာဖွံ့ဖြိုးတိုးတက်ရေးအတွက် အဓိက အခက်အခဲအတားအဆီးများသည် ပညာသည်များဖြစ်ပါသည်။ (အမျိုးသား/သမီး အနည်းဆုံးအခက်အခဲ ၅ ခုစီဖော်ပြပါ)

အမျိုးသား အဖွဲ့မှ တင်ပြသောအခက်အခဲအတားအဆီးများ	အမျိုးသမီး အဖွဲ့မှ တင်ပြသောအခက်အခဲအတားအဆီးများ
၁ ကောင်းမွန်သောဆောင်ရွက်မှုမရှိခြင်း	၁ မျက်မှောက်ကုန်ကျစရိတ်များ
၂ မျက်မှောက်ကုန်ကျစရိတ်များ	၂ ဆောင်ရွက်ရန်ခက်ခဲခြင်း
၃ ကျေးရွာအဖွဲ့ဝင်များ၏ အားနည်းခြင်း	၃ ကျေးရွာအဖွဲ့ဝင်များ၏ အားနည်းခြင်း
၄ စာကြည့်တိုက်မရှိခြင်း	၄ လျှပ်စစ်ဓာတ်အားမရခြင်း
၅ ကျေးရွာအဖွဲ့ဝင်များ၏ အားနည်းခြင်း	၅ စာကြည့်တိုက်မရှိခြင်း
၆	၆ လမ်းပန်းဆက်သွယ်ရေးမကောင်းခြင်း

ခ။ မျှော်မှန်းခြင်း - နောင်လာမည့် (၅) နှစ် အတွင်း ကျေးရွာဖွံ့ဖြိုးရေး မျှော်မှန်းလျာထားချက်များအား တင်ပြပါ။

အမျိုးသားအဖွဲ့မှ တင်ပြသောမျှော်မှန်းချက်များ	အမျိုးသမီးအဖွဲ့မှ တင်ပြသောမျှော်မှန်းချက်များ
၁ ကောင်းမွန်သောဆောင်ရွက်မှုမရှိခြင်း	၁ ကလေးများကုန်ကျစရိတ်များ
၂ မျက်မှောက်ကုန်ကျစရိတ်များ	၂ ကောင်းမွန်သောဆောင်ရွက်မှုမရှိခြင်း
၃ ၂၄ နာရီ လျှပ်စစ်ဓာတ်အားမရခြင်း	၃ Ambulance စား (ယူဆောင်သွား)
၄ ကောင်းမွန်သော စာကြည့်တိုက်	၄ လျှပ်စစ်ဓာတ်အားမရခြင်း
၅ ရွာတွင်း လမ်းဆက်သွယ်ရေး	၅ ကောင်းမွန်သော စာကြည့်တိုက်
၆	၆ ဆက်သွယ်ရေးလမ်းဆက်သွယ်ရေး

ဂ။ လူထုစီမံကိန်း၏ လာမည့် (၄) နှစ်အတွက် အကျိုးဝင်သော ဦးစီးဌာန ဖွံ့ဖြိုးတိုးတက်မှု လုပ်ငန်း အစီအစဉ်များအားဖော်ပြပါ။

အဆင့်	ကျေးရွာအတွက် ဦးစီးဌာန ဖွံ့ဖြိုးတိုးတက်မှု လုပ်ငန်းစဉ်များ	အဆိုပြုသူ (အမျိုးသား/အမျိုးသမီး/အမျိုးသား+အမျိုးသမီး)	ခန့်မှန်းကုန်ကျစရိတ်	အကျိုးခံစားခွင့်ရှိသူ ခန့်မှန်းခြေ အရေအတွက်
၁	ဆောင်ရွက်ခြင်း	က+၂		၃၄၁
၂	မျက်မှောက်ကုန်ကျစရိတ်များ	က+၂		၃၄၁
၃	စာကြည့်တိုက်မရှိခြင်း	က+၂		၃၄၁
၄	ကျေးရွာအဖွဲ့ဝင်များ၏ အားနည်းခြင်း	က+၂		၃၄၁
၅				
၆				

ဃ၊ လူထုစီမံကိန်း၏ လာမည့် (၄) နှစ်အတွက် အကျိုးမဝင်သော ဦးစားပေး ဖွံ့ဖြိုးတိုးတက်မှု လုပ်ငန်း အစီအစဉ်များအားဖော်ပြပါ။

အဆင့်	ကျေးရွာအတွက် ဦးစားပေး ဖွံ့ဖြိုး တိုးတက်မှု လုပ်ငန်းစဉ်များ	အဆိုပြုသူ (အမျိုးသားများ/ အမျိုးသမီးများ/အမျိုးသား+ အမျိုးသမီး)	အခန်းကဏ္ဍ
၀	ယုန်တန်းကား	မ	ကျေးဇာတိ
၂			
၃			
၄			
၅			
၆			
၇			

ခေါင်းဆောင်၊ ကျေးရွာစီမံကိန်းအထောက်အကူပြုကော်မီတီမှ အတည်ပြုသည်။

အမည် မင်းခင်လင်း လက်မှတ်  နေ့စွဲ ၂၆.၁၁.၁၇

ကျေးရွာဖွံ့ဖြိုးရေးဦးစီးဌာန (ပုံစံ ၁-၃) တတိယနှစ်စက်ဝန်း

ပုံစံ - ၁-၃ ကျေးရွာဖွံ့ဖြိုးရေး ဦးစီးဌာန အစီအစဉ် (Form PC 3)

လမ်းညွှန်ချက် အဆင့်(၃)ကျေးရွာဖွံ့ဖြိုးရေးအစီအစဉ်အောက်တွင် ပူးပေါင်းဆောင်ရွက်ရမည့် အထောက်အကူပြု ဝန်ဆောင်မှုများကို လိုအပ်ပါက အောက်ဖော်ပြပါ အချက်အလက်များကို ဖြည့်သွင်းရမည်။

လိုအပ်ပါသည့် အမည် ဦးကျော်ကျော်စွာ

နေ့စွဲ 21. 12. 18 စက်ဝန်းအား အမှတ်ဖြစ်ပါ (✓) စက်ဝန်း(၁)
 စက်ဝန်း(၂) စက်ဝန်း(၃) စက်ဝန်း(၄)

ပြည်နယ်/တိုင်း <u>ဒဂုံတိုင်း</u>	မြို့နယ် <u>ဇေယျာတောင်</u>	ကျေးရွာအုပ်စု <u>မြို့အိမ်ခြံမြေ</u>	ကျေးရွာ <u>ပိတောက်ကျေး</u>
-------------------------------------	-------------------------------	---	-------------------------------

က။ အခက်အခဲအတားအဆီးများအား ဆွေးနွေးခြင်း - ယခုလက်ရှိအခြေအနေအထားတွင် ကျေးရွာဖွံ့ဖြိုးတိုးတက်ရေးအတွက် အဓိကအခက်အခဲအတားအဆီးများသည် မည်သည့်အရာဖြစ်ပါသနည်း။ (အမျိုးသား/သမီး အနည်းဆုံးအခက်အခဲ ၅ ခုစီဖော်ပြပါ)

အုပ်စုဖွဲ့စည်းမှုများမှ တစ်ပြင်ညီအခက်အခဲအတားအဆီးများ

စာကြောင်းတိုက် ဖောက်ခွဲခြင်း၊ စားနပ်ရိက္ခာ ဖြည့်ဆည်းရန် ခက်ခဲခြင်း။	<input type="checkbox"/> ကျား <input type="checkbox"/> မ <input type="checkbox"/> ကျား + မ
ဝါးကွင်း တူးဖော်ရေး၊ စားနပ်ရိက္ခာ ဖြည့်ဆည်းရန် ခက်ခဲခြင်း။	<input type="checkbox"/> ကျား <input type="checkbox"/> မ <input type="checkbox"/> ကျား + မ
မြေရေအောက်တွင် စားနပ်ရိက္ခာ ဖြည့်ဆည်းရန် ခက်ခဲခြင်း။	<input type="checkbox"/> ကျား <input type="checkbox"/> မ <input type="checkbox"/> ကျား + မ
	<input type="checkbox"/> ကျား <input type="checkbox"/> မ <input type="checkbox"/> ကျား + မ
	<input type="checkbox"/> ကျား <input type="checkbox"/> မ <input type="checkbox"/> ကျား + မ

ခ။ မျှော်မှန်းခြင်း- နောင်လာမည့် (၅) နှစ် အတွင်း ကျေးရွာဖွံ့ဖြိုးရေး မျှော်မှန်းလျာထားချက်များအား တင်ပြပါ။

အုပ်စုဖွဲ့စည်းမှုများမှ တစ်ပြင်ညီအခက်အခဲအတားအဆီးများ

စာကြောင်းတိုက် ဖောက်ခွဲခြင်း၊ စားနပ်ရိက္ခာ ဖြည့်ဆည်းရန် ခက်ခဲခြင်း။	<input type="checkbox"/> ကျား <input type="checkbox"/> မ <input type="checkbox"/> ကျား + မ
ဝါးကွင်း တူးဖော်ရေး၊ စားနပ်ရိက္ခာ ဖြည့်ဆည်းရန် ခက်ခဲခြင်း။	<input type="checkbox"/> ကျား <input type="checkbox"/> မ <input type="checkbox"/> ကျား + မ
မြေရေအောက်တွင် စားနပ်ရိက္ခာ ဖြည့်ဆည်းရန် ခက်ခဲခြင်း။	<input type="checkbox"/> ကျား <input type="checkbox"/> မ <input type="checkbox"/> ကျား + မ
	<input type="checkbox"/> ကျား <input type="checkbox"/> မ <input type="checkbox"/> ကျား + မ

□ ကျား □ မ □ ကျား + မ

၈။ လူထုစီမံကိန်း၏ လာမည့် (၄) နှစ်အတွက် အကျုံးဝင်သော ဦးစားပေး ဖွံ့ဖြိုးတိုးတက်မှု လုပ်ငန်း အစီအစဉ်များအားဖော်ပြပါ။

ဦးစားပေးအဆင့်	ကျေးရွာအတွက် ဦးစားပေး ဖွံ့ဖြိုးတိုးတက်မှု လုပ်ငန်းစဉ်များ	အဆိုပြုသူ (အမျိုးသားများ/ အမျိုးသမီးများ/ အမျိုးသား + အမျိုးသမီး)	အခန်းကဏ္ဍ	ဦးစားပေး အဆင့် သတ်မှတ်ချက်	ခန့်မှန်း ကုန်ကျစရိတ်	အကျိုးခံစားခွင့်ရှိသူ နှင့် မှန်းခြေအရေအတွက်		
						ကျား	မ	ပေါင်း
၀	ကျေးရွာအတွက် ရေပေးစနစ်	ကျား ၁၀	ရေပေးစနစ်	၁	၅၀၀၀၀	၁၇၈	၁၆၀	၃၃၈
၂	ရွာတွင် သစ်ပင် ပြုစုခြင်း	ကျား ၁၀	ပတ်ဝန်းကျင်	၂	၄၀၀၀၀	၁၇၈	၁၆၀	၃၃၈
၃	ကျေးရွာအတွက် အလုပ်အကိုင် ဖွံ့ဖြိုးရေး	ကျား ၁၀	ကျေးဇူးတင်မှု	၃	၁၇၈	၁၇၈	၁၆၀	၃၃၈
၄								
၅								

၉။ လူထုစီမံကိန်း၏ လာမည့် (၄) နှစ်အတွက် အကျုံးဝင်သော ဦးစားပေး ဖွံ့ဖြိုးတိုးတက်မှု လုပ်ငန်း အစီအစဉ်များအားဖော်ပြပါ။

အဆင့်	ကျေးရွာအတွက် ဦးစားပေး ဖွံ့ဖြိုးတိုးတက်မှု လုပ်ငန်းစဉ်များ	အဆိုပြုသူ (အမျိုးသားများ/ အမျိုးသမီးများ/ အမျိုးသား + အမျိုးသမီး)	အခန်းကဏ္ဍ
၀	ကျေးရွာအတွက် ရေပေးစနစ်	ကျား ၁၀	ရေပေးစနစ်
၂			
၃			
၄			
၅			

ခေါင်းစောင်၊ ကျေးရွာစီမံကိန်းအထောက်အကူပြုကော်မတီမှအတည်ပြုသည်။

အမည် ဒေါ်အေးအေး လက်မှတ် [Signature] ဝန်.ရံ ၂၁.၁၂.၁၉

၁။ ကျေးရွာအုပ်စုစီမံကိန်းလုပ်ငန်းခွဲရွေးချယ်ခြင်း (ပုံစံ ၁-၄) ပထမနှစ်စက်ပန်း

ပုံစံ - ၀ - ၄ ကျေးရွာအုပ်စုစီမံကိန်းလုပ်ငန်းခွဲရွေးချယ်ခြင်းပုံစံ (Form PC 4)

လမ်းညွှန်ချက်၊ စီမံကိန်းလုပ်ငန်းခွဲရွေးချယ်မှုအစည်းအဝေးပြီးနောက်တွင် ကျေးရွာအုပ်စု CF/ITC ၏ အတုအညွှန်ရယူ၍ ကျေးရွာစီထောက်ကော်မတီမှ လက်မှတ်ရေးထိုးပြီး အဆိုပါပုံစံအား ပြည့်စုံအောင်ပြည့်စွာ သွင်းရမည်။ ဤပုံစံအား ပြည့်စုံစွာပြည့်စွာ သွင်းပြီးပါက ကျေးရွာအုပ်စု မြို့တော်ကော်မရှစ်ချက်တွင် TPI/C သို့ ပေးပို့ရန်အတွက် နောက်ဆက်တွဲအဖြစ် တားရံရမည်။ CF မှ ကျေးရွာအုပ်စုရွေးချင်းစီ၏ စီမံကိန်းလုပ်ငန်းခွဲဆိုင်ရာ အချက်အလက်များကို WIS သို့ ထည့်သွင်းရမည်။ (ယခုနှစ်စီမံကိန်းလုပ်ငန်းခွဲ ဖလှယ်ပိုင်ခွင့်သာ ကျေးရွာများ ပေါက်ပါ။)

ကျေးရွာစည်းရုံးရေးမှူး/ဝန်ထမ်းအမည် ဒေါ် ဒေါ်အိမ်အိမ်
 နေရပ် ၆၀-၂-၂၀၇၇ တက်ဝန်အားအမှတ်ဖြစ်ပေးပါ။ (✓) တက်ဝန်(၁)၊ တက်ဝန်(၂)၊ တက်ဝန်(၃)၊ တက်ဝန်(၄)
 ပြည်နယ်/တိုင်း ဧရာဝတီ မြို့နယ် ဗဟော ကျေးရွာအုပ်စု မိုးတိမ်မြင့်

ကျေးရွာအမည်	ဆောင်ရွက်မည့် လုပ်ငန်းများ	အတိုင်းအတာ	ခန့်မှန်း တိုက်ရိုက် အကျိုးခံစားခွင့် ရှိသူများ	အဆိုပြုစင်ပြုသူ	ခန့်မှန်းကုန်ကျစရိတ်				စုစုပေါင်း
					စီမံကိန်းမှ ထည့်ဝင်မှု	ကျေးရွာမှ ထည့်ဝင်မှု	အခြားထည့်ဝင်မှု (ခေါ်ပြုပါ)	စုစုပေါင်း/အစွဲ	
ဆင် မှုံ	တံတား၊ ခြေတင် (၂၀၀'x၁၀'x၇') (၂၀၀)	၇၉၀	၀ ကျား ၀ ပ ၀ ကျား+ပ	၆၅၀၀၀၀၀					၆၅၀၀၀၀
ခါးစိမ့်ကုန်း	တံတား မုဒုံကုန်း	၃၀'x၁၂'x၁၂'	၁၉၀	၆၅၀၀၀၀၀					၆၅၀၀၀၀
ရွာသစ်	ကျေးရွာလမ်း ခါးစိမ့်ကုန်း	၂၀၀'x၁၂'x၃'	၆၃၀	၇၅၀၀၀၀၀					၇၅၀၀၀၀
ကျေးရွာအခြေ	အခြေခံအောက် ခြေတင်	၁၅'x၁၂'x၁၂'	၂၆၀	၃၅၀၀၀၀၀					၃၅၀၀၀၀
သက်တမ်းအားဖြင့်	ကျေးရွာအခြေ ခါးစိမ့်ကုန်း (ကျေးရွာစီမံကိန်း)	၆၀'x၇'x၄'	၃၉၀	၄၅၀၀၀၀၀					၄၅၀၀၀၀

ရာထူး ကျေးရွာအုပ်စု စီ/ထောက်ကော်မတီ ဥက္ကဋ္ဌအမည် ဒေါ်အိမ်အိမ် လက်မှတ် [Signature] ရက်စွဲ ၁၀.၄.၂၀၁၃

ကျေးရွာအုပ်စုစီမံကိန်းလုပ်ငန်းခွဲရွေးချယ်ခြင်း (ပုံစံစ-၄) ဒုတိယနှစ်စက်ဝန်း

ပုံစံ - စ - ၄ ကျေးရွာအုပ်စုစီမံကိန်းခွဲရွေးချယ်ခြင်းပုံစံ (Form PC 4)

လမ်းညွှန်ချက်၊ စီမံကိန်းလုပ်ငန်းခွဲရွေးချယ်မှုအစည်းအဝေးပြီးနောက်တွင် ကျေးရွာအုပ်စုမှ CFI/FCI ၏ အကူအညီရယူ၍ ကျေးရွာစံထောက်တော်မဟုတ် လက်မှတ်ရေးထိုးပြီး အဆိုပါပုံစံအား ပြည့်စုံအောင်ဖြည့်သွင်းရမည်။ ဤပုံစံအား ပြည့်စုံစွာဖြည့်သွင်းပြီးပါက ကျေးရွာအုပ်စုမှ မြို့တော်ထက်ရေးစီမံချက်တွင် TPIIC သို့ ပေးပို့ရန်အတွက် နောက်ဆက်တွဲအဖြစ် ထားရှိရမည်။ CFI မှ ကျေးရွာတစ်ရွာချင်းစီ၏ စီမံကိန်းလုပ်ငန်းခွဲဆိုင်ရာ အချက်အလက်များကို MIS သို့ ထည့်သွင်းရမည်။ (ယခုနှစ်စီမံကိန်းလုပ်ငန်းခွဲ မလုပ်ကိုင်သော ကျေးရွာများ မပါဝင်ပါ။)

ကျေးရွာစည်းရုံးရေးဖွဲ့ဝင်နယ်စားအစည်းအဝေး **ခေါ်အော်ငိုချည်** တော်ဝန်အားအမှတ်ခြစ်ပေးပါ။ (✓) - မတော်ဝန်း (၀) - တော်ဝန်း (၂) - မတော်ဝန်း (၃) - တော်ဝန်း (၄)

နေ့စွဲ **၁၀. 5. 17** ကျေးရွာအုပ်စု **ရွာပေတီ** မြို့နယ် **ဇေယျာတော** ကျေးရွာအုပ်စု **ဦးတိမ်မြစ်**

ကျေးရွာအစည်း	ဆောင်ရွက်မည့် လုပ်ငန်းများ	အတိုင်းအတာ	ခန့်မှန်း တိုက်ရိုက် အကျိုးခံစားခွင့် ရှိသူများ	အဆိုပြုထင်ပြုသူ	စီမံကိန်းမှ ထည့်ဝင်မှု	ကျေးရွာမှ ထည့်ဝင်မှု	အခြားထည့်ဝင်မှု (ခေါ်ပြန်/ အပ်ငြိမ်/ အဖွဲ့)	စုစုပေါင်း
ပိတောက်လှော်	ကျွန်ုပ်တို့၏ ကျွန်ုပ်တို့၏	၁၆' x ၁၄' x ၇'		၀ ကျား ၀ မ	၅၅၀၀၀၀၇၂			
မဲအင်တိုက် (၁၁ ကျား)	လွန်ကန်စွာ	၃၀' x ၁၅' x ၁၅'		၀ ကျား ၀ မ	၄၅၀၀၀၀၀			
				၀ ကျား ၀ မ				
				၀ ကျား ၀ မ				
				၀ ကျား ၀ မ				
				၀ ကျား ၀ မ				

ကျေးရွာအုပ်စု စီ/ဆောက်တော်မဟုတ် **ခွဲရွေးချယ်ခြင်း** လက်မှတ် **ဦးတိမ်မြစ်** ရက်စွဲ

ကျေးရွာအုပ်စုစီမံကိန်းလုပ်ငန်းခွဲရွေးချယ်ခြင်း (ပုံစံ-၄) တတိယနှစ်စက်ဝန်း

ပုံစံ - ၀-၄ ကျေးရွာအုပ်စုစီမံကိန်းလုပ်ငန်းခွဲရွေးချယ်ခြင်းပုံစံ (Form PC 4)

လမ်းညွှန်ချက်၊ စီမံကိန်းလုပ်ငန်းခွဲရွေးချယ်မှုအစည်းအဝေးပြီးနောက်တွင် ကျေးရွာအုပ်စုမှ CF/TFတို့၏ အကူအညီရယူ၍ ကျေးရွာစီတောက်တော်မတီမှ လက်မှတ်ရေးထိုးပြီး အဆိုပါပုံစံအား ပြည်နယ်အောင်မြင်သွင်းရမည်။ ဤပုံစံအား ပြည်နယ်အောင်မြင်ပြီးပါက ကျေးရွာအုပ်စုမှ ပြီးတိုးတက်ရေးစီမံချက်တွင် TPIC သို့ ပေးပို့ရန်အတွက် နောက်ဆက်တွဲအဖြစ် ထားရှိရမည်။ CF မှ ကျေးရွာတစ်ရွာချင်းစီ၏ စီမံကိန်းလုပ်ငန်းခွဲဆိုင်ရာ အချက်အလက်များကို MIS သို့ ထည့်သွင်းရမည်။ (ယခုနှစ်စီမံကိန်းလုပ်ငန်းခွဲ မလုပ်ကိုင်သော ကျေးရွာများ မပါဝင်ပါ။)

လူထုစည်းရုံးရေးမှူး/ဝန်ထမ်းအမည် ဒေါ်ခင်မာမာ

နေ့စွဲ ၂၆. ၁. ၂၀ စက်ဝန်းအားအမှတ်ခြစ်ပေးပါ။(✓) ဝစက်ဝန်း(၁) ဝစက်ဝန်း(၂) ဇာတ်ဝန်း(၃) ဝစက်ဝန်း(၄)

ပြည်နယ်/တိုင်း ဧရာဝတီ ဦးနော် ဗဟော ကျေးရွာအုပ်စု မြို့တော်မြို့

ကျေးရွာအမည်	ဆောင်ရွက်မည့် လုပ်ငန်းများ	အတိုင်းအတာ	ခန့်မှန်းတိုက်ရိုက် အကျိုးခံစားခွင့်ရှိသူများ	အဆိုပြုတင်ပြသူ	ခန့်မှန်းကျန်ကျစိတ်			
					စီမံကိန်းမှ ထည့်ဝင်မှု	ကျေးရွာမှ ထည့်ဝင်မှု	အခြားထည့်ဝင်မှု(ဖော်ပြပါ) ထည့်ဝင်ငွေ အမည်/အဖွဲ့	စုစုပေါင်း
မြို့တော်မြို့	လွှဲပြောင်းရေး စစ်ဆေးရေး	300x8x4	364	<input type="checkbox"/> ကျား <input type="checkbox"/> မ <input checked="" type="checkbox"/> ကျား+မ	4000000			
စွန်းကျောင်း	လွှဲပြောင်းရေး စစ်ဆေးရေး	300x8x4	899	<input type="checkbox"/> ကျား <input type="checkbox"/> မ <input checked="" type="checkbox"/> ကျား+မ	4000000			

ပုံစံ - ၈-၄ ကျေးရွာအုပ်စုစီမံကိန်းလုပ်ငန်းစဉ်အခြေခံချက် (Form PC 4)

လယ်မြေများ၊ မိမိတို့ပိုင်ဆိုင်မှုရှိသည့်အပေါ်အောက်တွင် ကျေးရွာအုပ်စု CF/TF ဝန် အကူအညီရယူ၍ ကျေးရွာအထောက်အကူပေးရာ လက်မှတ်ရေးထိုးပြီး အတည်ပြုထား၊ ပြည်ပအထက်ပြည်လွှဲရောင်း၊ ဤပုံစံအား ပြည်ပထုတ်ပြန်ရောင်းချမှုက ကျေးရွာအုပ်စု ဦးတည်တော်ဝင်ရင်းနှီးမြှုပ်နှံမှုကြေးငွေများကို TPIC ဝန်၊ ပေးပို့ရန်အတွက် အောက်ဖော်ပြပါအခြေခံ အချက်အလက်များကို CF ဖု ကျေးရွာအုပ်စုအခြေခံစီမံကိန်းလုပ်ငန်းစဉ်အတွက် အောက်ဖော်ပြပါအချက်အလက်များကို MIS ဝန်၊ ထည့်သွင်းရမည်။ (ယခုပေးပို့မိမိတို့ပိုင်ဆိုင်မှု လက်မှတ်ရေးထိုးထားသည့် ကျေးရွာအုပ်စု အမည်)

လူထုစိစစ်ရေး/အခြေခံချက်အရ ဖြစ်ပေါ်စေရမည့် အချက်အလက်များ:

နေ့စွဲ 16. 1. 19

စက်ဝန်းအားဖြင့်ပေးပါ(✓)၊ ဝတ်ဝန်း(၀)၊ ဝတ်ဝန်း(၂)၊ ဝတ်ဝန်း(၃)၊ ဝတ်ဝန်း(၄)

ပြည်နယ်/တိုင်း မြောက်၊ ဦးစီးဌာန မြောက်

ကျေးရွာအုပ်စု မြောက်

ကျေးရွာအမည်	ဆောင်ရွက်မည့် လုပ်ငန်းများ	အတည်အတာ	မန်ယူမိတ်ကိုင် အကူအညီပေးရန် လိုအပ်ပါသလား	အဆိုပြုထုတ်ပြန်သူ	မန်ယူမိတ်ကိုင်			
					စီမံကိန်း ထည့်သွင်းမှု	ကျေးရွာအုပ်စု ထည့်သွင်းမှု	အခြားထည့်သွင်းမှု(ခေါ်ပြန်ပါ)	စုစုပေါင်း
ရွာစာ	ကျေးရွာအုပ်စု အကူအညီပေးရန် လိုအပ်ပါသည်	75x35x15'	678	မကျ၊ ပမ မကျ+ပ	1500000			
ရွာစာ	ကျေးရွာအုပ်စု အကူအညီပေးရန် လိုအပ်ပါသည်	400x8x4'	678	မကျ၊ ပမ မကျ+ပ	5000000			

ပုံစံ - ၀-၄ ကျေးရွာအုပ်စုစီမံကိန်းလုပ်ငန်းခွဲရွေးချယ်ခြင်းပုံစံ (Form PC 4)

လမ်းညွှန်ချက်၊ စီမံကိန်းလုပ်ငန်းခွဲရွေးချယ်မှုအစည်းအဝေးပြီးနောက်တွင် ကျေးရွာအုပ်စုမှ CF/TF တို့၏ အကူအညီရယူ၍ ကျေးရွာစီထောက်ကော်မတီမှ လက်မှတ်ရေးထိုးပြီး အဆိုပါပုံစံအား ပြည့်စုံအောင်ဖြည့်သွင်းရမည်။ ဤပုံစံအား ပြည့်စုံစွာဖြည့်သွင်းပြီးပါက ကျေးရွာအုပ်စုမှ ဖြန့်ဖြူးတက်ရောက်စေရန်အတွက် TPIC သို့ ပေးပို့ရန်အတွက် နောက်ဆက်တွဲအဖြစ် ထားရှိရမည်။ CF မှ ကျေးရွာတစ်ရွာချင်းစီ၏ စီမံကိန်းလုပ်ငန်းခွဲဆိုင်ရာ အချက်အလက်များကို MIS သို့ ထည့်သွင်းရမည်။ (ယခုနှစ်စီမံကိန်းလုပ်ငန်းခွဲ မလုပ်ကိုင်သော ကျေးရွာများ မပါဝင်ပါ။)

လူထုစည်းရုံးရေးမှူး/ဝန်ထမ်းအမည် ဦးကျော်ကျော်စွာ

နေ့စွဲ စက်တင်ဘာလ ၁၀ ရက်၊ ၂၀၁၆ ခုနှစ် () စက်တင်ဘာ (၁) () စက်တင်ဘာ (၂) () စက်တင်ဘာ (၃) () စက်တင်ဘာ (၄) ()

ပြည်နယ်/တိုင်း ဧရာဝတီ မြို့နယ် ဃာတော ကျေးရွာအုပ်စု မြို့တစ်မြို့

ကျေးရွာအမည်	ဆောင်ရွက်မည့် လုပ်ငန်းများ	အတိုင်းအတာ	ခန့်မှန်းတိုက်ရိုက် အကျိုးခံစားခွင့်ရှိ သူများ	အဆိုပြုတင်ပြသူ	ခန့်မှန်းတန်ကျေစိတ်			
					စီမံကိန်းမှ ထည့်ဝင်မှု	ကျေးရွာမှ ထည့်ဝင်မှု	အခြားထည့်ဝင်မှု (ခေါ်ပြုပါ) ထည့်ဝင်ငွေ အမည်/အဖွဲ့	စုစုပေါင်း
ဘဏ္ဍာတစ်မြို့	ကောင်းကျောင်း၊ တိုးချဲ့မြို့တစ်မြို့	40x22x3	401	□ ကျား □ မ ■ ကျား+မ	5900000			5900000
			401	□ ကျား □ မ ■ ကျား+မ				

ဆင်းခွဲ	ကုတ်စာရင်း အောက်စာရင်း ပေးရင်း	30 x 20 x 13	403	□ တူး □ ဝါ □ ကူးတူး + ဝါ	7300000			
ခွဲစိတ်တူး	အောက်စာရင်း ခွဲစိတ်တူး အောက်စာရင်း	30 x 20 x 13	189	□ တူး □ ဝါ □ ကူးတူး + ဝါ	6300000			
ပုံဆွဲတူး	အောက်စာရင်း ပုံဆွဲတူး	40 x 24 x 13	338	□ တူး □ ဝါ □ ကူးတူး + ဝါ	5000000			

ရာထူး _____ ကျေးဇူးတင်ပါးပါး/အောက်စာရင်းပေးရင်းပေးရင်း ပြန်ပို့ရန် _____ လက်မှတ် _____ Nae _____ ရက်စွဲ 16.10.19 _____

ကဏ္ဍ: အထွေထွေ

ကျေးဇူးတင်စာချုပ် သွေးစာချုပ်

ကျေးဇူးတင်စာချုပ် ဆိုင်ကြေး

စာချုပ် . . 12:30 PM

ဖြေဆိုချက် . 4:00 PM

စာချုပ်အကျဉ်းချုပ်

အကြောင်းအရာ

လူမှုမဟုတ်သူ၏အကျိုးအမြတ်၊ အကျိုးအမြတ်၊ အကျိုးအမြတ်၊ အကျိုးအမြတ်၊ အကျိုးအမြတ်၊ အကျိုးအမြတ်၊ အကျိုးအမြတ်၊ အကျိုးအမြတ်

အကျိုးအမြတ်အကျိုးအမြတ်အကျိုးအမြတ်အကျိုးအမြတ်အကျိုးအမြတ်အကျိုးအမြတ်အကျိုးအမြတ်

အကျိုးအမြတ်အကျိုးအမြတ်အကျိုးအမြတ်အကျိုးအမြတ်အကျိုးအမြတ်အကျိုးအမြတ်အကျိုးအမြတ်

အကျိုးအမြတ်အကျိုးအမြတ်အကျိုးအမြတ်အကျိုးအမြတ်အကျိုးအမြတ်အကျိုးအမြတ်အကျိုးအမြတ်

- အကျိုးအမြတ် (1) အကျိုးအမြတ်အကျိုးအမြတ်
- အကျိုးအမြတ် (2) အကျိုးအမြတ်အကျိုးအမြတ်
- အကျိုးအမြတ် (3) အကျိုးအမြတ်အကျိုးအမြတ်
- အကျိုးအမြတ် (4) အကျိုးအမြတ်အကျိုးအမြတ်

အကျိုးအမြတ်အကျိုးအမြတ်

အကျိုးအမြတ်အကျိုးအမြတ်အကျိုးအမြတ်အကျိုးအမြတ်အကျိုးအမြတ်အကျိုးအမြတ်အကျိုးအမြတ်

အကျိုးအမြတ်အကျိုးအမြတ်

၁၄။ ကဏ္ဍအလိုက်ဖွံ့ဖြိုးရေးဦးစားပေးလုပ်ငန်းများ

နောက်ဆက်တွဲ(၄) ခြားနားသောအပိုင်းများအတွက် ဦးစားပေးဖွံ့ဖြိုးရေးလုပ်ငန်းစဉ် အနက်ရှုင်း
 မှုရင်းသည်အား VPSC တွင်ထားရှိရပါမည်။အခြားဌာနများနှင့် ညှိနှိုင်းရန်အတွက် မိတ္ထီလအား TPIC သို့ရှိရပါမည်။MIS data အနေဖြင့် သွင်းရန် မလိုအပ်ပါ။

အဆင့်	လုပ်ငန်း	မည်သူဦးစားပေးလဲ	ကော့စတာမှတာဝန်ခံသူ (သို့) အုပ်စု	ပြင်ပမှမည်သူ ထောက်ပံ့ မလဲ	
အင်မြစ်အထောက်အပံ့	၀	ပြတိုက်ကြီးကုလ် အောင်စစ် ကျောက်စစ်	<input type="checkbox"/> မ <input type="checkbox"/> ကျား	VPSC.	
	၂	ဆုတ်ပုတကူစိုအုး အု. မင်စောင်	<input type="checkbox"/> မ <input type="checkbox"/> ကျား	VPSC.	
	၃	တစ်. ၆၅ ၈၀၀ .၀၁၆	<input type="checkbox"/> မ <input type="checkbox"/> ကျား	VPSC.	
	၄		<input type="checkbox"/> မ <input type="checkbox"/> ကျား		
	၅		<input type="checkbox"/> မ <input type="checkbox"/> ကျား		
အသက်စားဖွံ့ဖြိုးရေးအကူအညီ/စီမံကိန်းရေး	၀		<input type="checkbox"/> မ <input type="checkbox"/> ကျား		
	၂		<input type="checkbox"/> မ <input type="checkbox"/> ကျား		
	၃		<input type="checkbox"/> မ <input type="checkbox"/> ကျား		
	၄		<input type="checkbox"/> မ <input type="checkbox"/> ကျား		
	၅		<input type="checkbox"/> မ <input type="checkbox"/> ကျား		
ကျန်းမာရေးနှင့် အာဟာရ	၀		<input type="checkbox"/> မ <input type="checkbox"/> ကျား		
	၂		<input type="checkbox"/> မ <input type="checkbox"/> ကျား		
	၃		<input type="checkbox"/> မ <input type="checkbox"/> ကျား		
	၄		<input type="checkbox"/> မ <input type="checkbox"/> ကျား		
	၅		<input type="checkbox"/> မ <input type="checkbox"/> ကျား		
ပညာရေး	၀	စာတင်ကျွေး. မြို့ပြင် ဇွင်	<input type="checkbox"/> မ <input type="checkbox"/> ကျား		
	၂		<input type="checkbox"/> မ <input type="checkbox"/> ကျား		
	၃		<input type="checkbox"/> မ <input type="checkbox"/> ကျား		

ထိန်းချုပ်သူ-	ရက်စွဲ-	ရွာ-	VDP ရက်စွဲ
		မြို့နယ်	ကျေးရွာအုပ်စု

VDP စာရွက်စာတမ်းပြီးဆုံးမှုကိုစစ်ဆေးပါ။ (OM အရ)

- မျက်နှာဖုံး (အဖုံး)
- မာတိကာ
- ကျေးရွာအခြေခံ (data)
- PSA အကျဉ်းချုပ်နှင့် PRA လုပ်ငန်းစဉ်
- အမျိုးသားအမျိုးသမီးအဖွဲ့များ၏အခက်အခဲများ
- ကျေးရွာကျေးရွာမှန်းချက် (ဆွေးနွေးချက်ရလဒ်)
- အမျိုးသားအမျိုးသမီးအဖွဲ့များသဘောတူထားသည့် (၄) နှစ်အတွက်ဦးစားပေးလုပ်ငန်းများစာရင်း (အခြေခံအဆောက်အအုံ၊အသက်မွေးမှုပညာရေး၊လူမှုရေးထိန်းသိမ်းမှု၊)

နောက်ဆက်တွဲများ

- လူမှုရေးအကဲဖြတ်မှု၊စာရွက်စာတမ်း၊ဓါတ်ပုံနှင့် PRA လုပ်ငန်းစဉ်၊မြေပုံများပါရမည်၊စည်းစိမ်ပိုင်ဆိုင်မှုအဆင့်၊ Venn ပုံ.....
- ကျေးရွာစီမံကိန်းရေးဆွဲရေးအစည်းအဝေးမှတ်တမ်းမိတ္တူ
- ကျေးရွာ၏အချက်အလက် (PC 1 ပုံစံ)
- ကျေးရွာကျေးရွာမှန်းချက်

(၂) လူမှုရေးအကဲဖြတ်မှုအရည်အသွေးနှင့် (VDP စစ်ဆေးပါ)

- VDP တွင်ပါဝင်သောဦးရေ (အမျိုးသားအမျိုးသမီး)
- လူမှုရေးအကဲဖြတ်မှုအရည်အသွေးနှင့် VDP အတွက်ရက်ပေါင်း
- PRA အသုံးပြုမှုအရည်အတွက်
- ပါဝင်သောဦးရေနှင့်လုပ်ငန်းများမှတ်တမ်းတင်ခြင်း (အစည်းအဝေးမှတ်တမ်း၊ဓါတ်ပုံ၊တိုင်းရင်းသားအနည်းစုနှင့်ထိခက်လွယ်သောအဖွဲ့များ၊)
 - အလွန်ကောင်
 - ကောင်း
 - ညံ့
- လုပ်ငန်းများမှတ်တမ်းတင်ခြင်းနှင့်အမျိုးသမီးအဖွဲ့အစည်း၏ရလဒ်အားခွဲခြားပေးထားသလား၊
 - ရှိ
 - မရှိ
- စီမံကိန်းအရေအတွက် (အမျိုးသား၊အမျိုးသမီးရွေးချယ်မှုအရေအတွက်)

PRA နှင့်သက်ဆိုင်သောအခြားစီမံကိန်းအရေအတွက် (အမျိုးသား၊အမျိုးသမီးရွေးချယ်မှုအရေအတွက်)