

ပြည်ထောင်စုသမ္မတမြန်မာနိုင်ငံတော်အစိုးရ
စိုက်ပျိုးရေး၊ မွေးမြူရေးနှင့်ဆည်မြောင်းဝန်ကြီးဌာန
ကျေးလက်ဒေသဖွံ့ဖြိုးတိုးတက်ရေးဦးစီးဌာန
လွိုင်ကော်-ရှားတောမြို့နယ်



လူထုပဟိုပြုစီမံကိန်း

National Community Driven Development Project



ကျေးရွာဖွံ့ဖြိုးရေးအစီအစဉ် (၂၀၁၇-၂၀၁၈)

Village Development Plan(VDP)

လွိုင်ကော်မြို့နယ်၊ လောပိတကျေးရွာအုပ်စု၊ ပရဟိတကျေးရွာ

မာတိကာ

အကြောင်းအရာ	စာမျက်နှာ
၁။ မြို့နယ်ပြင်မြေပုံ	၃
၂။ အုပ်စုမြေပုံ `	၄
၃။ အုပ်စုတွင်ပါဝင်သောကျေးရွာများစာရင်း	၅
၄။ ကျေးရွာသမိုင်းကြောင်း(ကျေးရွာအခြေခံအချက်အလက်များ)	၆
၅။ လူထုပူးပေါင်းပါဝင်သော လူမှုဆန်းစစ်ခြင်းနှင့်အကဲဖြတ်ခြင်းလုပ်ငန်းစဉ် (PSA/PRA) အကျဉ်းချုပ်ဇယား	၇
၆။ လူမှုရေး နှင့် အရင်းအမြစ်ပြင်မြေပုံ	၈
၇။ လူမှုရေး နှင့် အရင်းအမြစ်ပြင်မြေပုံသုံးသပ်ချက်	၉
၈။ ဥစ္စာနေကြွယ်ဝမှုအဆင့် သတ်မှတ်ချက်ပြပုံ	၁၀
၉။ ဥစ္စာနေကြွယ်ဝမှုအဆင့်သတ်မှတ်ချက်ဇယားသုံးသပ်ချက်	၁၁
၁၀။ ရာသီခွင်ပြဇယား	၁၂
၁၁။ ရာသီခွင်ပြဇယားသုံးသပ်ချက်	၁၃
၁၂။ အရင်းအမြစ် အသုံးပြုမှုနှင့်ထိန်းချုပ်မှု	၁၄
၁၃။ အရင်းအမြစ် အသုံးပြုမှုနှင့်ထိန်းချုပ်မှု သုံးသပ်ချက်	၁၆
၁၄။ ပင့်ကူအိမ်ပြပုံ (ကျား၊မ)	၁၇
၁၅။ ပင့်ကူအိမ်သုံးသပ်ချက် (ကျား၊မ)	၁၈
၁၆။ အဖွဲ့အစည်းချိတ်ဆက်မှုပြပုံ	၁၉
၁၇။ အဖွဲ့အစည်းချိတ်ဆက်မှုပြပုံသုံးသပ်ချက်	၂၀
၁၈။ ကော်မတီဝင်များစာရင်း	၂၁
၁၉။ ကျေးရွာအချက်အလက်များ (ပုံစံ-၁)	၂၃
၂၀။ စီမံကိန်းအချိန်ဇယား (ပုံစံ-၂)	၂၆
၂၁။ ကျေးရွာဖွံ့ဖြိုးရေးဦးစားပေးအစီအစဉ် (ပုံစံ-၃)	၂၈
၂၂။ အစည်းအဝေးမှတ်တမ်းများ	၃၀
၂၃။ ကဏ္ဍအလိုက်ဦးစားပေးဖွံ့ဖြိုးရေးလုပ်ငန်းစဉ်များ	၃၃
၂၄။ ဦးစားပေးလုပ်ငန်းများရွေးချယ်ခြင်းဇယား	၃၄
၂၅။ ကျေးရွာဖွံ့ဖြိုးရေးအစီအစဉ်ဆောင်ရွက်မှုမှတ်တမ်းဓာတ်ပုံများ	၃၅

လွိုင်ကော်မြို့နယ်

N



စကေး - ၁လက်မ = ၄မိုင်



ရှည်ညွှန်းချက်	
ခိုင်ခံ့တော်နယ်နိမိတ်	
ပြည်နယ်နယ်နိမိတ်	
မြို့နယ်နယ်နိမိတ်	
ကျေးရွာအုပ်စုနယ်နိမိတ်	
မြစ်ချောင်း	
ကားလမ်း	

လောပိတကျေးရွာအုပ်စုမြေပုံ

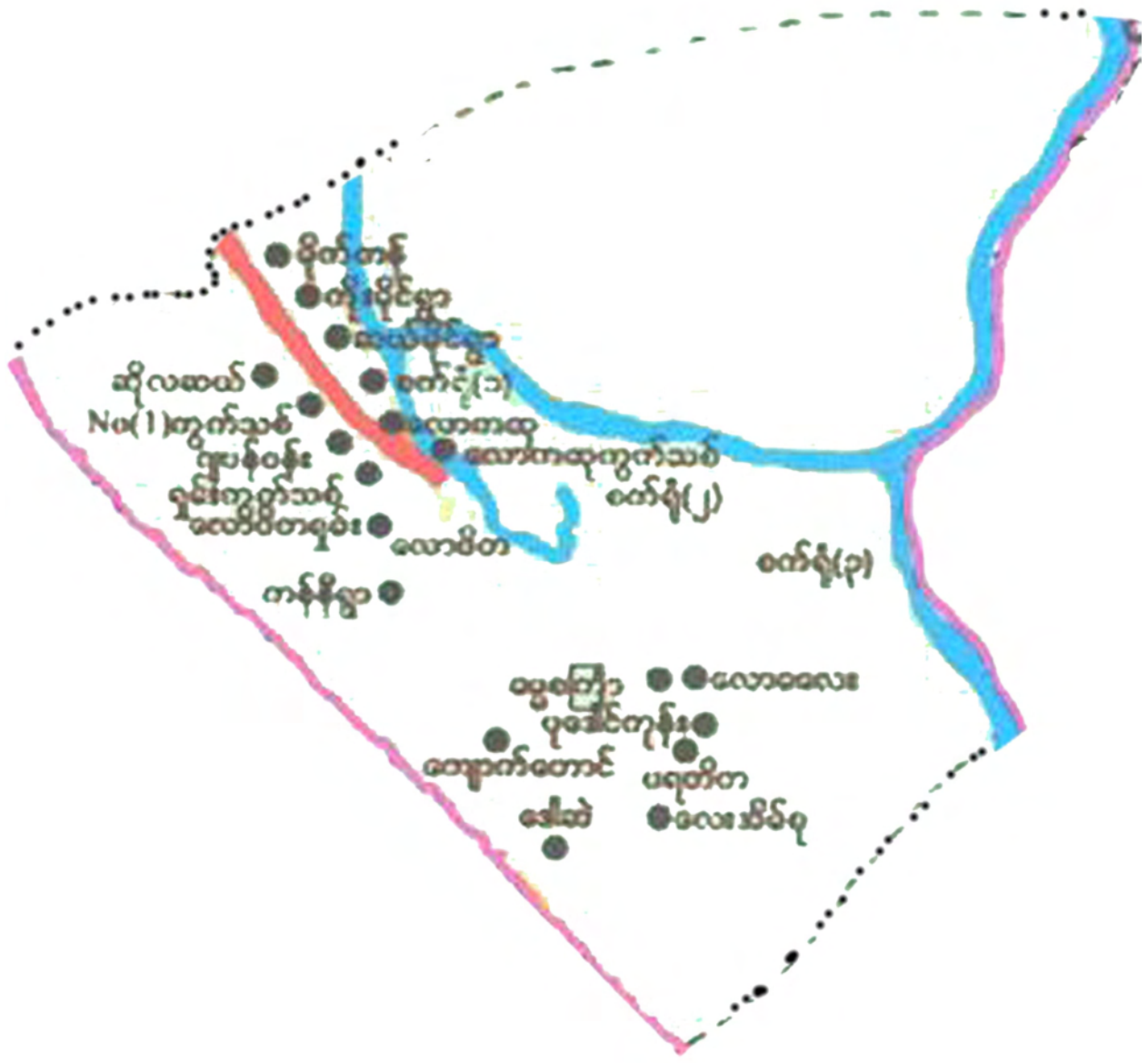

ကျေးရွာအုပ်စုတွင် ပါဝင်သော ကျေးရွာများစာရင်း

စဉ်	ကျေးရွာအုပ်စုအမည်	ကျေးရွာအမည်	မှတ်ချက်
၁။	လောပိတ	ဆိုလစယ်	
၂။		အမှတ်(၁)	
၃။		(၉)မိုင်	
၄။		(၁၀)မိုင်	
၅။		မိုက်ကန်း	
၆။		လောကထုကွက်သစ်	
၇။		လောကထု	
၈။		ရှမ်းကွက်သစ်	
၉။		ဒေါ်စဲ	
၁၀။		ကန်နီ	
၁၁။		လောပိတရှမ်း	
၁၂။		လောပိတ	
၁၃။		လောလေး	
၁၄။		ကျောက်တောင်	
၁၅။		ဓမ္မစကြာ	
၁၆။		ပဒေါင်ကုန်း	
၁၇။		ပရဟိတ	
၁၈။		လေးအိမ်စု	

လူထုပဟိုပြုစီမံကိန်းမှလူထုပူးပေါင်းပါဝင်သောနည်းဖြင့်ဒုတိယနှစ်စီမံကိန်းမိတ်ဆက်အစည်းအဝေး

(၂၀၁၇-၂၀၁၈) ခုနှစ်

ကျေးရွာအုပ်စုအမည် - လောပိတ။ ကျေးရွာအမည် -ပရဟိတ။ ရက်စွဲ ၂၁.၁၀.၂၀၁၇။

၁။ကျေးရွာသမိုင်းကြောင်း

ပရဟိတကျေးရွာသည် လွိုင်ကော်မြို့နယ်၊လောပိတကျေးရွာအုပ်စုတွင် တည်ရှိသည်။ လွန် ခဲ့သော ၁၉၇၃ ခုနှစ် လောပိတရေအားလျှပ်စစ် နေစားဝန်ထမ်းများမှ(၁၀)အိမ်ဖြင့် စတင်တည်ထောင်ကာရွာအတွင်းရှိပရဟိတဘုန်းတော်ကြီးကျောင်းကိုအကြောင်းပြု၍ခေါ်ဝေါ်ကြရာမှပရဟိတကျေးရွာအဖြစ်အမည်တွင်ခဲ့သည်။၁၉၈၈ခုနှစ်တွင်ပုပ္ဖိုးမှအိမ်ခြေ(၂၀)အိမ်ပြောင်းရွှေ့လာပြီးယခင်မိသားစုဝင်များမှတိုးလာသောကြောင့်အိမ်ခြေ(၅၀)ရှိလာပါသည်။၁၉၈၉ခုနှစ်တွင်လျှပ်စစ်မီးကိုစတင်ရရှိကြသော်လည်းအဆင်မပြေကြပေ။

သောက်သုံးရေကို ၂၀၀၂-၂၀၀၃ခုနှစ်၌ဘုန်းတော်ကြီးကျောင်းဝင်းတွင် ရေစုကန်တည်ပြီး အမှတ်(၂)ရေအား လျှပ်စစ်မှသွယ်ယူခဲ့ကြသည်။သို့သော်လုံလောက်မှုမရှိပေ။၂၀၁၅-၂၀၁၆ခုနှစ်တွင် စည်ပင်နှင့် UNDP အကူအညီဖြင့် ပဒေါင်ကုန်းကျေးရွာစစ်တွင် ရေစုကန်တည်ကာရွာတွင်းရေဖြန့် ဝေပေးခဲ့သည်။ရေစုကန်သေးသောကြောင့်တရွာလုံးရေရရှိမှုမလုံလောက်ပေ။ယခုကျေးရွာတွင် အိမ်ခြေ ပေါင်း (၈၄) အိမ်နှင့်လူဦးရေအမျိုးသား(၁၇၃)နှင့်အမျိုးသမီး(၁၅၉)ဦးရှိပါသည်။ပညာရေးအနေနှင့် မူလ တန်း၊ အလယ်တန်း၊အထက်တန်းကိုလောခလေးကျေးရွာသို့သွားရောက်သင်ယူကြသည်။

ကျန်းမာရေးဆေးကုသကိုလောခလေးတိုက်နယ်ဆေးရုံသို့သွားရောက်ကုသမှုခံယူရသည်။ ကျေးရွာတွင် စာသင်ကျောင်း၊ဆေးပေးခန်း၊မူကြိုကျောင်းမရှိပေ။ စိုက်ပျိုးရေးလုပ်ငန်းဖြင့်သာ အသက်မွေးဝမ်းကြောင်း ပြုကြ သည်။ စီးပွားရေးအနေနှင့်လည်းသီးနှံကိုသာအားကိုးကြရသည်။သီးနှံ ဈေးကွက်တည်ငြိမ်မှုမရှိသောကြောင့် အခက်အခဲရင်ဆိုင်ကြုံတွေ့ကြရသည်။

ရွာ၏အရှေ့ဘက်တွင်လောခလေးကျေးရွာအထက်တန်းကျောင်းနှင့်လျှပ်စစ်စက်ရုံ၊အနောက်ဘက်တွင်ပဒေါင်ကုန်းကျေးရွာ၊တောင်ဘက်တွင်လေးအိမ်စုကျေးရွာ၊မြောက်ဘက်တွင်လောခလေး ဝန်ထမ်းအိမ်ယာရှိပါသည်။သဘာဝအရင်းအမြစ်မရှိပေ။ကြက်၊ဝက်ကိုအိမ်ရှင်မများကတပိုင်တနိုင်မွေးမြူကြသည်။

မှတ်တမ်းတင်သူ

အမည် - ဒေါ်လေးမြာစိန်

ရာထူး-လူထုစည်းရုံးရေးမှူး

လူထုပူးပေါင်းပါဝင်သောလူမှုဆန်းစစ်ခြင်းနှင့်အကဲဖြတ်ခြင်းလုပ်ငန်းစဉ် (PSA/PRA) အကျဉ်းချုပ်ဇယား

စဉ်	အကြောင်းအရာ	ရက်စွဲ	ဦးတည်အုပ်စု	တက်ရောက်သူ			အဓိကဆွေးနွေးချက်များ
				ကျား		စုပေါင်း	
	လူမှုရေးအရင်းအမြစ်ပြင်ပမြေပုံ (social Map/Resource Map)	၂၀၁၄.၀၃.၀၇	ရပ်မိရပ်ဖ ကော်မတီဝင်များ	၂၀	၃၀	၅၀	အိမ်အမျိုးအစားများ၊ အခြေခံအဆောက်အအုံများ၊ လမ်းပန်းဆက်သွယ်ရေးအခြေအနေ၊ လယ်ယာမြေမြစ်ချောင်း၊ ရေတွင်းရေကန်သစ်တောများ
	ဥစ္စာခန့်ကြွယ်ဝမှု အဆင့်သတ်မှတ်ချက် (Wealth Ranking)	၂၀၁၄.၀၃.၀၇	ချမ်းသာ၊ အလယ်အလတ်၊ နွမ်းပါးအုပ်စု	၂၀	၃၀	၅၀	ကျေးရွာလူမှုစီးပွားအုပ်စုများ၊ ခွဲခြားသတ်မှတ်နိုင်ရေးအတွက် အခြေခံစံနှုန်းများသတ်မှတ်ခြင်း၊ ကျေးရွာသားများနှင့်အများသဘောတူခွဲခြားသတ်မှတ်ခြင်း
	ပိုင်ဆိုင်မှုသုံးသပ်ခြင်း	၂၀၁၄.၀၃.၀၇	ကော်မတီဝင်၊ အမျိုးသမီး၊ အမျိုးသားများ	၂၀	၃၀	၅၀	အမျိုးသမီးနှင့် အမျိုးသားများ ပိုင်ဆိုင်ပြီးထိန်းချုပ်ထားသည့် ပိုင်ဆိုင်မှု(သို့) အရင်းအမြစ် များကိုသုံးသပ်ခြင်း
	ရာသီခွင်ပြကွဲဒီဇိုင်း Seasonal Calender	၂၀၁၄.၀၃.၀၇	ကော်မတီဝင်၊ အမျိုးသမီး၊ အမျိုးသားများ	၂၀	၃၀	၅၀	ရာသီဥတုစိုက်ပျိုးသီးနှံများ၊ လယ်ယာလုပ်ငန်းများ၊ ဝင်ငွေထွက်ငွေ၊ မွေးမြူရေးလုပ်ငန်းများ
	ပင့်ကူအိမ်ကွန်ယက် (Spider Web)	၂၀၁၄.၀၃.၀၇	အမျိုးသား၊ အမျိုးသမီးများ	၂၀	၃၀	၅၀	အမျိုးသား၊ အမျိုးသမီးများတနတူအခွင့်အရေးရရှိမှုနှင့် မရရှိသည့်အကြောင်းအရင်းများ
	အဖွဲ့အစည်းချိတ်ဆက်ပုံ (Venn Diagram)	၂၀၁၄.၀၃.၀၇	ကျေးရွာလူမှုဖွံ့ဖြိုးရေးအဖွဲ့အုပ်ချုပ်ရေးအဖွဲ့၊ ကျေးရွာစီထောက်အဖွဲ့	၂၀	၃၀	၅၀	ကျေးရွာတွင်ရှိအဖွဲ့အစည်းများနှင့်ဖွံ့ဖြိုးရေးလုပ်ငန်းအတွက်ချိတ်ဆက်ဆောင်ရွက်လုပ်ကိုင်မှု

ကျေးရွာ၏လူမှုရေးအရင်းအမြစ်ပြုမြေပုံရေးဆွဲခြင်း

မြို့နယ်-လွိုင်ကော်။ ကျေးရွာအုပ်စု-လောပိတ။ ကျေးရွာ-ပရဟိတ။ ရက်စွဲ ၂၁.၁၀.၂၀၁၇။

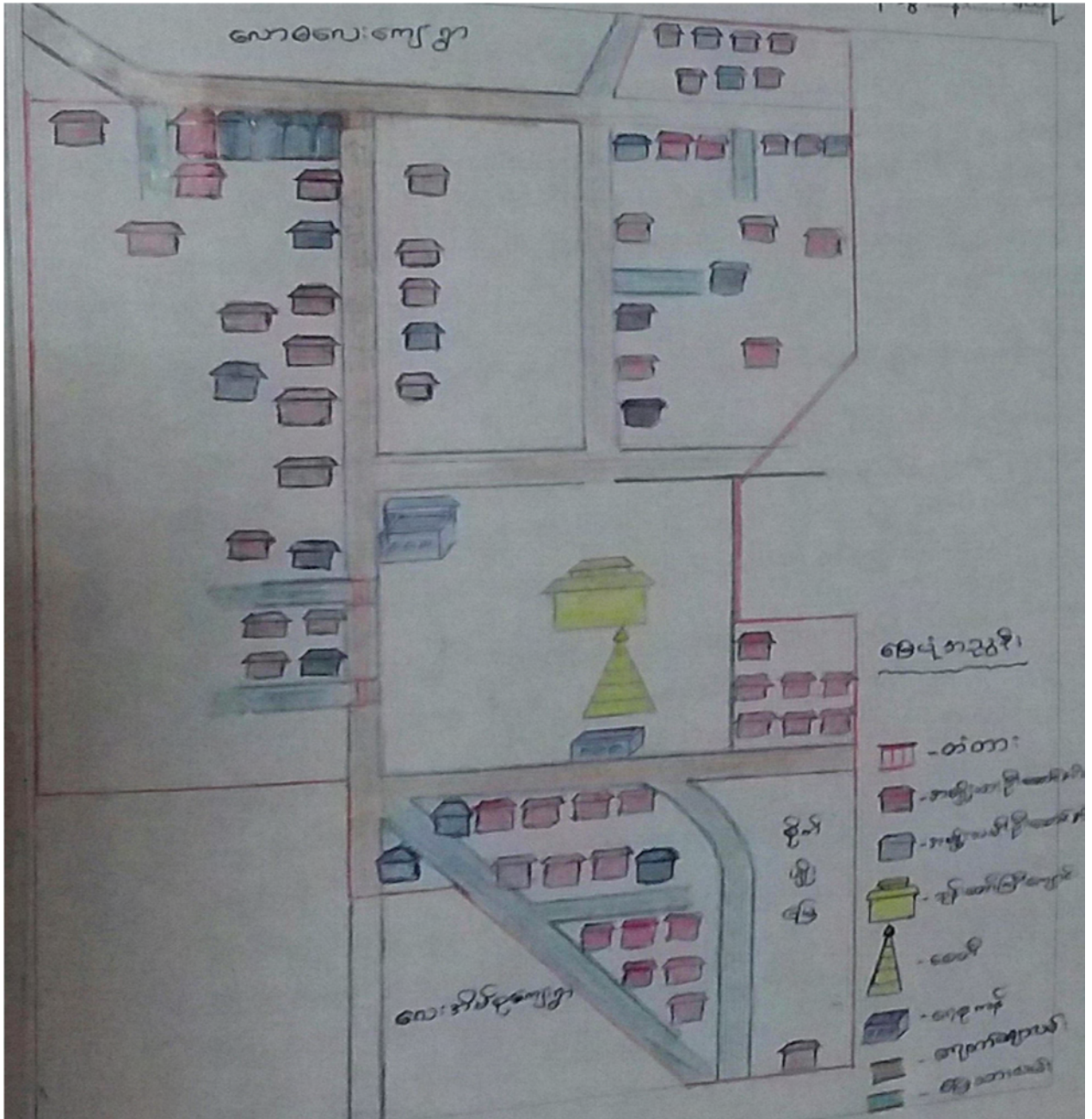

ပါဝင်ဆွေးနွေးသူ

ကျား-၂၀ ဦး

မ -၃၀ ဦး

မှတ်တမ်းတင်သူ

အမည်-ဒေါ်လေးမြာစိန်

ရာထူး-လူထုစည်းရုံးရေးမှူး

လူမှုရေးနှင့်အရင်းအမြစ်ပြုပြင်မှု

ပရဟိတကျေးရွာသည်ကယားပြည်နယ်၊လွိုင်ကော်မြို့၊လောပိတအုပ်စုတွင်ပါဝင်ပြီးလွိုင်ကော်မြို့၏အရှေ့ဘက်(၁၃)မိုင်ခွဲအကွာတွင်တည်ရှိပါသည်။ကျေးရွာ၏အရှေ့ဘက်တွင်လေးအိမ်စုကျေးရွာ၊မြောက်ဘက်တွင်ပဒေါင်ကုန်း၊အနောက်ဘက်တွင်လောခလေးကျေးရွာစသည့်ကျေးရွာများနှင့်ထိစပ်လျက်ရှိပါသည်။ပရဟိတကျေးရွာသည်အိမ်ခြေ(၈၄)ရှိပါသည်။အများစုမှာဗမာလူမျိုးဖြစ်ကြပြီးလူမျိုးရေး(၂)အိမ်ရှိပါသည်။တစ်ရွာလုံးဗုဒ္ဓဘာသာကိုကိုးကွယ်ကြသောကြောင့်စေတီ၊ဘုန်းကြီးကျောင်းလည်းရှိပါသည်။ခရစ်ယာန်ဘာသာကိုးကွယ်သူ(၁)အိမ်ရှိပါသည်။

အဓိကလုပ်ကိုင်စားသောက်သည့်လုပ်ငန်းမှာတောင်ယာစိုက်ပျိုးခြင်းနှင့်တောတောင်ကို အမှီပြုပြီး တောင်ယာစိုက်ပျိုးခြင်း ၊ ထင်းများ ၊ဝါးများ ၊သစ်များကို လည်း မိသားစုအတွက် အသုံးပြုကြပါသည်။ တောင်ယာတွင်ပြောင်းဖူး၊ပဲစင်းငုံ၊ငှက်ပျော်သီးတို့ကိုစီးပွားဖြစ်စိုက်ပျိုးကြပြီးစပါး၊ဖရုံသီး၊ငရုတ်သီး၊သခွားသီး၊ပဲအမျိုးမျိုးစသည့်သီးနှံများကိုစားသုံးရန်အတွက်သာစိုက်ပျိုးကြသည်။ကျေးရွာ၏မွေးမြူရေးအနေဖြင့်ကြက်၊ဝက်တို့ကိုမိသားစုတစ်ပိုင်တစ်နိုင်မွေးမြူကြပြီးနွားကိုခိုင်းစေရန်အတွက်မွေးမြူကြသည်။

ပရဟိတကျေးရွာတွင်စာသင်ကျောင်း၊မူကြိုမရှိသေးပါ။မူလတန်း၊အလယ်တန်း၊အထက်တန်းကိုနီးစပ်ရာလောခလေးကျေးရွာရှိကျောင်းများသို့သွားရောက်သင်ယူကြသည်။စာသင်ကျောင်းများမရှိသေးသော်လည်း ကျေးရွာအတွင်းမှကျောင်းဆရာမ(၅)ဦး၊ သူနာပြု(၂)ဦး၊ သားဖွား(၁)ဦး၊ အင်ဂျင်နီယာ(၃)ဦးရှိပါသည်။ ထို့ကြောင့် စာသင်ကျောင်းမရှိသေးသော်လည်းပညာတတ်များထွန်းကားနေသည်ကိုတွေ့ရှိရပါသည်။အကယ်၍စာသင်ကျောင်းရှိခဲ့ပါကပညာတတ်များပိုမိုထွန်းကားလာနိုင်မည်။ကျေးရွာတွင်ဆေးကုသရန်အတွက်ကျေးလက်ကျန်းမာရေးဌာနခွဲမရှိသေးပါ။ကျန်းမာရေးအတွက်ဆေးကုသခြင်းကိုလောခလေးတိုက်နယ်ဆေးရုံသို့ သွားရောက်ပြသရပါသည်။အရေးပေါ်လူနာအတွက်လွိုင်ကော်ဆေးရုံသို့ သွားရောက်ကုသကြရပါသည်။

ကျေးရွာတစ်ရွာလုံးအနေဖြင့်ကျေးရွာအတွင်းရွာလမ်းကြားများအားလုံးမြေသားများလမ်းများဖြစ်ပြီး UNDPနှင့်လူထုဗဟိုပြုစီမံကိန်းမှခင်းကျင်းပေးထားသောကျောက်ချောလမ်း(၂)လမ်းသာရှိသည်။ UNDP ခင်းထားသောလမ်းမှာနှစ်ပေါင်းကြာပြီဖြစ်၍လမ်းများပျက်စီးနေပြီဖြစ်သည်။ကျန်သောကျေးရွာလမ်းကြားများသည်မြေသားလမ်းများဖြစ်နေ၍မိုရာသီတွင်သီးနှံများသယ်ယူပို့ဆောင်ရန်ခက်ခဲပါသည်။ကျေးရွာလူမှုစီးပွားရေးကောင်းမွန်စွာဖွံ့ဖြိုးရန်အတွက်ကျေးရွာတွင်းလမ်းများကောင်းမွန်လာမှသာပိုမိုဖွံ့ဖြိုးလာမည်ဖြစ်သည်။

ဥစ္စာနေအဆင်ခွဲခြားမှုစံနမူနာပုံစံ

မြို့နယ် - လွိုင်ကော်။ ကျေးရွာအုပ်စု-လောပိတ။ ကျေးရွာ -ပရဟိတ။ ရက်စွဲ - ၂၁.၁၀.၂၀၁၇။

အမျိုးအစား	သတ်မှတ်ချက်/ညွှန်းကိန်းများ	အိမ်ထောင်စု အရေအတွက်	ရာခိုင်နှုန်း
ချမ်းသာ	တိုက်အိမ်၊ လိုင်းကား၊ ဆိုင်ကယ်၊ စက်ဘီး၊ ဈေးရောင်းလယ်ယာမြေဧက(၅)ဧကခန့်။	၈	၉.၅%
အလယ်အလတ်	ပျဉ်ထောင်အိမ်၊ ထရပ်ကား၊ သွပ်မိုး၊ ဆိုင်ကယ်၊ နွားလှည်း၊ လယ်ယာမြေပိုင်ဆိုင်မှု(၃)ဧကခန့်။	၂၅	၂၉.၈%
ဆင်းရဲ/နွမ်းပါး	ထရပ်ကားသက်ကယ်မိုး၊ မြေယာအနည်းငယ်ရှိ၊ နေ့စားလုပ်ကိုင်၊ သားသမီးများပြားခြင်း။	၅၁	၆၀.၇%
စုစုပေါင်းအိမ်ထောင်စု		၈၄	၁၀၀%

ပါဝင်ဆွေးနွေးသူ

ကျား- ၂၀ဦး

မ- ၃၀ဦး

မှတ်တမ်းတင်သူ

အမည်-ဒေါ်လေးမြာစိန်

ရာထူး-လူထုစည်းရုံးရေးမှူး

ပရဟိတကျေးရွာဥစ္စာနေကြွယ်ဝမှုပြုလောင်းသုံးသပ်ချက်

ပရဟိတကျေးရွာသည် အိမ်ထောင်စု(၈၄)ခန့်၊ မှီတင်း နေထိုင်ကြပြီး လူဦးရေအနေဖြင့် (၃၃၂)ဦး မိုးတင်းနေထိုင်ကြပါသည်။ ကိုးကွယ်ယုံကြည်မှုအနေဖြင့် ပရဟိတကျေးရွာသည် ဗုဒ္ဓဘာသာကို အဓိက ထားကိုးကွယ်ကြပြီး ခရစ်ယာန်ဘာသာကိုးကွယ်သူ(၁)အိမ်ရှိပါသည်။ လူမျိုးစုအနေဖြင့် ဗမာလူမျိုး(၉၇%) နှင့်လူမျိုးရော (၃%) နေထိုင်ကြသည်။ ကျေးရွာတွင်ဥစ္စာနေကြွယ်ဝမှု အဆင့်အနေဖြင့် အဆင့်(၃) ဆင့်ရှိပါသည်။ ပရဟိတကျေးရွာတွင်ချမ်းသာအဆင့်သတ်မှတ်ခံရ သောအိမ်ခြေစုစုပေါင်း (၈)အိမ်ရှိပြီး၎င်းအိမ်များသည်တိုက်နှစ်ထပ်၊ သွပ်မိုး၊ အပေါ်ပျဉ်၊ အောက်ထပ်တိုက်နှင့်အခိုင်အမာတည်ဆောက်ထားပြီးဈေးဆိုင်ဖွင့်ခြင်း၊ လိုင်းကား၊ ဆိုင်ကယ်၊ တီဗွီ၊ စလောင်း၊ ထွန်စက်နှင့်ခြံဧက(၅)ဧကပိုင်ဆိုင်ကြပြီး တောင်ယာလုပ်ငန်း၊ လိုင်းကားဆွဲခြင်း၊ ကုန်စုံဆိုင်ဖွင့်ပြီးမွေးမြူရေးကိုတစ်ပိုင်တစ်နိုင်လုပ်ကိုင်ကြပြီးတစ်နှစ်ဝင်ငွေသိန်း(၅၀) ခန့် ရရှိသောအိမ်ထောင်စုများဖြစ်ကြသည်။

ပရဟိတကျေးရွာတွင်အလယ်အလတ် အဆင့်သတ်မှတ်ခံရ သောအိမ် ခြေစုစုပေါင်း (၂၅)အိမ် ခန့် ရှိပြီးတိုက်အိမ်၊ ပျဉ်ထောင်၊ သွပ်မိုးတို့ ဖြင့်တည်ဆောက်နေထိုင်ကြပြီးဆိုင်ကယ်၊ တီဗွီ၊ စလောင်း၊ စက်ဘီး၊ နွားလှည်း၊ တောင်ယာခြံဧက(၃)ဧကပိုင်ဆိုင်ကြပြီး စိုက်ပျိုးလုပ်ငန်းကိုလုပ်ကိုင်သောကြောင့်ခန့်မှန်းတစ်နှစ်ဝင်ငွေသိန်း (၂၀) ရရှိသောအိမ်ဖြစ်သည်။ ပရဟိတကျေးရွာတွင် ဆင်းရဲအဆင့် သတ်မှတ်ခံရ သော အိမ်ခြေစုစုပေါင်းမှာ(၅၁)အိမ်ရှိပြီးထရုံကာ၊ သွပ်မိုး(သို့)သက်ကယ်မိုး တည်ဆောက်ထားသောအိမ်ဖြစ်ပြီး ဆိုင်ကယ်၊ စက်ဘီးရှိ၊ စိုက်ပျိုးရန်မြေများမရှိသောအိမ်၊ လက်လုပ်လက်စား၊ ကျပ်ပန်းလုပ်ကိုင်ရှာဖွေနေ ကြရသောအိမ်များဖြစ်ကြပြီးတစ်နှစ်ဝင်ငွေခန့်မှန်း(၁၀)သိန်းခန့်သာဝင်သောအိမ်များကိုဆိုလိုသည်။ ဆင်းရဲရသည့်အကြောင်းရင်းမှာအမျိုးသမီးများဦးဆောင်နေရသောအိမ်၊ အမျိုးသားများကရပ်ဝေးများသို့သွားရောက်အလုပ်လုပ်ကိုင်နေရခြင်း၊ အလုပ်လုပ်ကုန်လူပိုမရှိခြင်း၊ စိုက်ပျိုးမြေမရှိခြင်း၊ သား/သမီးများပြားခြင်းတို့ကြောင့်ဖြစ်သည်။

အလယ်အလတ်နှင့်ဆင်းရဲသောအိမ်ခြေများပြားခြင်းသည်အခြားစီးပွားရေးကြီးကြီးမား

မားလုပ်ကိုင်မှုမရှိခြင်း၊ စိုက်ပျိုးရေးတစ်ခုကိုသာစိုက်ချလုပ်ကြသော်လည်းစိုက်ပျိုးရေးနည်းပညာနှင့်ကောင်းမွန်သောသီးနှံမျိုးစေ့မရှိခြင်း၊ ဈေးကွက်မရှိခြင်း၊ ဈေးနှုန်းအတက်အကျမမှန်ခြင်း၊ အလုပ်အကိုင်ရှားပါးခြင်း၊ လူဦးရေတိုးပွားလာ၍စိုက်ပျိုးမြေနည်းပါးလာခြင်း၊ အသိပညာဗဟုသုတနည်းပါးခြင်းတို့ကြောင့်ဖြစ်ပါသည်။

ဆင်းရဲနွမ်းပါးသောအုပ်စုကိုကျေးရွာဖွံ့ဖြိုးတိုးတက်ရေးအစီအစဉ်တွင်ပါဝင်လာနိုင်ရန်၎င်းတို့အားလုပ်သောအချိန်၊ အဆင်ပြေသောအချိန်တွင်အစည်းအဝေးများခေါ်ယူခြင်း၊ ကျေးရွာဖွံ့ဖြိုးရေးအစဉ်အစီအစဉ်ဆွဲခြင်း၊ ၎င်းတို့ အမှန်တကယ်ခက်ခဲနေသောလိုအပ်နေသောလုပ်ငန်းခွဲများအားရွေးချယ်ပေးစေခြင်း၊ စီမံကိန်းမှရရှိနိုင်သောအခွင့်အရေးများကိုထိုလူနည်းစုအားဦးစားပေးအခွင့်အရေးပေးစေခြင်းဖြင့်၎င်းတို့၏အသိပညာဗဟုသုတရရှိလာခြင်း၊ အလုပ်အကိုင်အခွင့်အလမ်းများပိုမိုရရှိလာပြီးစွမ်းဆောင်ရည်ပိုမိုမြင့်မားလာ၍ဝင်ငွေကောင်းမွန်လာခြင်းဖြင့်၎င်းတို့၏အခက်အခဲကိုတစ်ဖက်တစ်လှမ်းမှအထောက်အကူပြုနိုင်မည်ဖြစ်ပါသည်။

ရာသီခွင်ပြကွဲဒီန

အကြောင်းအရာ	တန်ခူး	ကဆုန်	နယုန်	ဝါဆို	ဝါခေါင်	တော်သလင်း	သီတင်းကျွတ်	တန်ဆောင်မုန်း	နတ်တော်	ပြာသို	တပို့တွဲ	တပေါင်း
ရာသီဥတု												
စိုက်ပျိုးရေး	ရှင်းလင်း	မေ့မိမိစိုက်ပျိုး	စိုက်ပျိုး	စိုက်ပျိုး	ပေါင်းရှင်း	ပေါင်းရှင်း	ပေါင်းရှင်း	နမ်း၊ ဖောင်း၊ ရိုက်သိမ်း	ပဲခင်း၊ ရိုက်သိမ်း	ပဲခင်း၊ ရိုက်သိမ်း	ပဲခင်း၊ ရိုက်သိမ်း	ခြံစိုက်
ဝင်ငွေ/ထွက်ငွေ	/\$/\$/\$	/\$	/\$/\$/\$	/\$/\$/\$	/\$	/\$	/\$	/\$/\$/\$	/\$	/\$	/\$	/\$/\$/\$
ကျန်းမာရေး	-	-	ဆီးပျက် ဆီးမာစာ	-	-	-	-	တုတ်ကျေး	-	-	-	-
ပွဲလမ်းသဘင်	သင်္ကြန်	ပွဲတော်များစွာ	-	ဝါဆိုသင်္ကြန် ကန်လှည့်	-	-	မိုးဇော်ပွဲ	ကန်စိုက်ပျိုး ပွဲ	-	ကယား၊ မြန်မာ ကယား၊ မြန်မာ နှစ်လုံး	-	-
သောက်သုံးစေရ ရရှိမှု	သင့်	သင့်	သင့်	ကောင်း (မိုးမရ)	ကောင်း (မိုးမရ)	သင့်	သင့်	သင့်	သင့်	သင့်	သင့်	သင့်
အစားအစာဖူလုံမှု	သင့်	ဖူလုံ	ဖူလုံ	ဖူလုံ	ဖူလုံ	ဖူလုံ	ဖူလုံ	ဖူလုံ	ဖူလုံ	သင့်	သင့်	သင့်

ပါဝင်ဆွေးနွေးသူ
ကျား- ၂၀
မ- ၃၀

မှတ်တမ်းတင်သူ
အမည် - ဇော်ကော၊ ဇော်စိန်
ရာထူး - လူထုဆင်းရုံးဌေး၊ များ

ရာသီခွင်သုံးသပ်ချက်

ဗမာလူမျိုးအများဆုံးနေထိုင်သောပရဟိတကျေးရွာသည်တောင်ယာစိုက်ပျိုးခြင်းလုပ်ငန်းကိုအဓိကထားစိုက်ပျိုးလုပ်ကိုင်ကြသောကြောင့်တောင်ယာတွင်စပါး၊ပြောင်းဖူး၊ပဲစဉ်းငုံ၊ငှက်ပျောစသည်တို့ကိုစီးပွားဖြစ်စိုက်ပျိုးကြသည်။သို့သော်စိုက်ပျိုးရေးနည်းပညာမသိရှိခြင်း၊အရင်းအနှီးများမရှိခြင်းကြောင့်သီးနှံအထွက်နှုန်းနည်းပါးခြင်း၊ရရှိလာသောသီးနှံများပျက်စီးမှုရှိခြင်းတို့ကြောင့်စားဝတ်နေရေးတစ်နှစ်စာဖူလုံမှုမရှိပေ။သီးနှံရိတ်သိမ်းပြီးချိန်ဆောင်းရာသီတွင်သာဖူလုံမှုရှိပြီးကျန်သောရာသီတွင်ခြံထွက်သီးနှံများ၊ရာသီအလိုက်ထွက်သောဟင်းသီးဟင်းရွက်များနှင့်သာစားသုံးကြ၍စားဝတ်နေရေးအတွက်ရွှေတာစွာသုံးစွဲ၍ဖြေရှင်းနေကြရပါသည်။တစ်ချို့အိမ်များသည်အတိုးဖြင့်ချေးစား၍စားဝတ်နေရေးကိုဖြေရှင်းကြရသည်။

ဝင်ငွေအနေနှင့်ရိတ်သိမ်းပြီးသီးနှံရောင်းချချိန်တွင်သာဝင်ငွေရရှိပြီးဝါဆိုလ၊နယုန်လ၊တန်ခူးလ၊ကဆုန်လ၊နတ်တော်လ၊တပို့တွဲလတွင်တောင်ယာဝင်ချိန်ဖြစ်ခြင်း၊ပွဲလမ်းသဘင်များရှိခြင်းတို့ကြောင့်ထွက်ငွေပိုမိုထွက်ပြီးကျန်သောလများတွင်လည်းအနည်းငယ်စီထွက်ငွေရှိသည်။

ပရဟိတကျေးရွာသည်ဗုဒ္ဓဘာသာကိုသက်ဝင်ကိုးကွယ်ယုံကြည်ကြသောကြောင့်တန်ခူးလတွင်သင်္ကြန်ပွဲ၊ကဆုန်လတွင်ညောင်ရေသွန်းပွဲ၊ဝါဆိုလတွင်ဝါဆိုသင်္ကန်းကပ်လှူပွဲ၊သီတင်းကျွတ်လတွင်မီးထွန်းပွဲနှင့်တန်ဆောင်တိုင်လတွင်မီးပုံးပျံပွဲစသည့်ပွဲတော်များရှိပါသည်။

ပရဟိတကျေးရွာ၏(၉၉%)သည်တောင်ယာလုပ်ငန်းကိုလုပ်ကိုင်ကြသောကြောင့်၆လ၊၇လ၊၈လ၊၉လ၊၁၀လ၊၁၁လနှင့်၁၂လပိုင်းများသည်ပြောင်းဖူး၊စပါးနှင့်ပဲစဉ်းငုံများစိုက်ပျိုးခြင်း၊ပေါင်းရှင်းခြင်းနှင့်သီးနှံများပြန်လည်ရိတ်သိမ်းခြင်းကြောင့်ထိုလများတွင်ကျေးရွာလူထုအနေနှင့်အလုပ်အလုပ်များသောလဖြစ်ပါသည်။၁လ၊၂လပိုင်းတွင်လည်းပဲစဉ်းငုံခူးယူရိတ်သိမ်းလျက်ရှိသည်။ရွာလူထုအနေနှင့်အလုပ်ပါးသောလများမှာ၁၊၂၊၃၊၄လပိုင်းနှင့်၅လပိုင်းများတွင်အနည်းငယ်အလုပ်ပါးပါသည်။အလုပ်ပါးသောအချိန်တွင်ကျေးရွာလူထုအနေနှင့်တောင်ယာခြံရှင်းလင်းခြင်းနှင့်ထင်းခုတ်ခြင်းများလုပ်ကိုင်ကြသည်။

ပရဟိတကျေးရွာ၏ကျမ်းမာရေး အခြေအနေသည်ဝါဆိုလ၊ နတ်တော်လတွင်တုပ်ကွေး၊ငှက်ဖျားနှင့်ဝမ်းပျက်ဝမ်းလျောရောဂါများပိုမိုဖြစ်ပွားပြီးရာသီအလိုက်နှာစေး၊ချောင်းဆိုးခြင်းစသည့်ရောဂါများလည်းဖြစ်ပွားလျက်ရှိပြီး နီးစပ်ရာလောလေးတိုက်နယ်ဆေးရုံတွင်ကုသခံယူလျက်ရှိသည်။

သောက်သုံးရေအနေနှင့်မိုးရာသီနှင့်ဆောင်းရာသီများတွင်သောက်သုံးရေလုံလောက်စွာရရှိသော်လည်းနေရာသီတွင်မီးဘေးအန္တရာယ်နှင့်သာရေးနာရေးအတွက်ရေလုံလောက်မှုမရှိပေ။ကျေးရွာလူထုအနေနှင့်အိမ်တိုင်းမိုးရေလှောင်အုတ်ကန်များ၊ရေလှောင်အုတ်ကန်များတည်ဆောက်ထားပြီးမိုးရာသီနှင့်ဆောင်းရာသီတွင်ရေများကြိုတင်လှောင်ထားရန်လိုအပ်ပါသည်။သို့မှသာမီးဘေးအန္တရာယ်၊သာရေးနာရေးအတွက်ပိုမိုအဆင်ပြေမည်ဖြစ်ပါသည်။

အရင်းအမြစ်သုံးစွဲမှုပြပုံစံဇယား

ကျား	ကျား+မ	မ
နွားလှည်း	တောင်ယာ	အပ်ချုပ်စက်
	ဘုန်းကြီးကျောင်း	
	ရေစုကန်	
	ဆိုင်ကယ်	
	စက်ဘီး	
	လမ်း	
	အိမ်	
	ကား	

ပါဝင်ဆွေးနွေးသူ

ကျား - ၂၀ဦး

မ - ၃၀ဦး

မှတ်တမ်းတင်သူ

အမည် - ဒေါ်လေးမြာစိန်

ရာထူး - လူထုစည်းရုံးရေးမှူး

အရင်းအမြစ် ထိန်းချုပ်မှုပြပုံစံဇယား

ကျား

ကျား+မ

မ

တောင်ယာ

အပ်ချုပ်စက်

ဘုန်းကြီးကျောင်း

ရေစုကန်

ဆိုင်ကယ်

စက်ဘီး

လမ်း

အိမ်

ကား

နွားလှည်း

ပါဝင်ဆွေးနွေးသူ

မှတ်တမ်းတင်သူ

ကျား - ၂၀ဦး

အမည် - ဒေါ်လေးမြာစိန်

မ - ၃၀ဦး

ရာထူး - လူထုစည်းရုံးရေးမှူး

ပိုင်ဆိုင်မှုသုံးသပ်ခြင်း

ပရဟိတကျေးရွာတွင်အမျိုးသားများနှင့်အမျိုးသမီးများသည်အရင်းအမြစ်များအပေါ်သုံးစွဲကြပြီး ထိုအရင်းအမြစ်များအပေါ်ထိန်းချုပ်ကြသည်။နွားလည်းအားကစား၊ရေစုကန်၊ဘုန်းကြီးကျောင်း၊အိမ်၊ကား၊ထွန်စက်၊ဆိုင်ကယ်၊စက်ဘီး၊တီဗွီ၊လမ်း၊ထော်လဂျီ၊ဈေးဆိုင်စသည့်အရင်းအမြစ်များကိုအသုံးပြုခြင်းနှင့်၎င်းအရင်းအမြစ်များအပေါ်ဆုံးဖြတ်ချက်ချရာတွင်အမျိုးသမီးများနှင့်အမျိုးသားများသည်တန်းတူညီမျှစွာအသုံးပြုကြပြီး၎င်းအရင်းအမြစ်များပျက်လျှင်ပြုပြင်ခြင်း၊မောင်းနှင်ခြင်းများကိုအမျိုးသားများကသာကိုင်တွယ်ဖြေရှင်းကြပါသည်။

ပရဟိတကျေးရွာသည်အပ်ချုပ်စက်စသည့်အရင်းအမြစ်များကိုအမျိုးသမီးများသုံးစွဲကြပြီးအမျိုးသမီးများကိုယ်တိုင်ထိန်းချုပ်ကြသည်။တောင်ယာခြံများနှင့်သစ်တောများကိုအတူတကွသုံးစွဲကြပြီးတန်းတူထိန်းချုပ်ကြပါသည်။

အမျိုးသားများအရင်းအမြစ်များအပေါ်ကိုင်တွယ်ပြုပြင်ခြင်းကိုအမျိုးသမီးများမကိုင်တွယ်မပြုပြင်နိုင်ခြင်းမှာအမျိုးသမီးများသည်ရှေးရိုးစွဲအရအမျိုးသားများ၏အလုပ်ဖြစ်ခြင်း၊အမျိုးသားများကိုသာအားကိုးနေခြင်း၊အမျိုးသမီးများ၏စိတ်ထဲအမျိုးသားများ၏အလုပ်ဟုသာထင်မှတ်နေခဲ့ခြင်းကြောင့်ဖြစ်သည်။

အမျိုးသမီးများသုံးစွဲသောအရင်းအမြစ်များကိုအမျိုးသားများကထိန်းချုပ်ပြုပြင်လျှင်အမြဲပြုပြင်ခဲ့သောအရားမဟုတ်၍ပုံစံမကျခြင်း၊စိတ်မရည်ခြင်းကြောင့်အဆင်မပြေခြင်း၊ကိုင်တွယ်ရခက်ခဲခြင်း၊ပျက်စီးခြင်းစသည်တို့ဖြစ်တတ်ပါသည်။

ပင့်ကူဒိမ် သုံးသပ်ခြင်းမြေပုံ

ဆုံးဖြတ်ချက်ချပိုင်ခွင့်

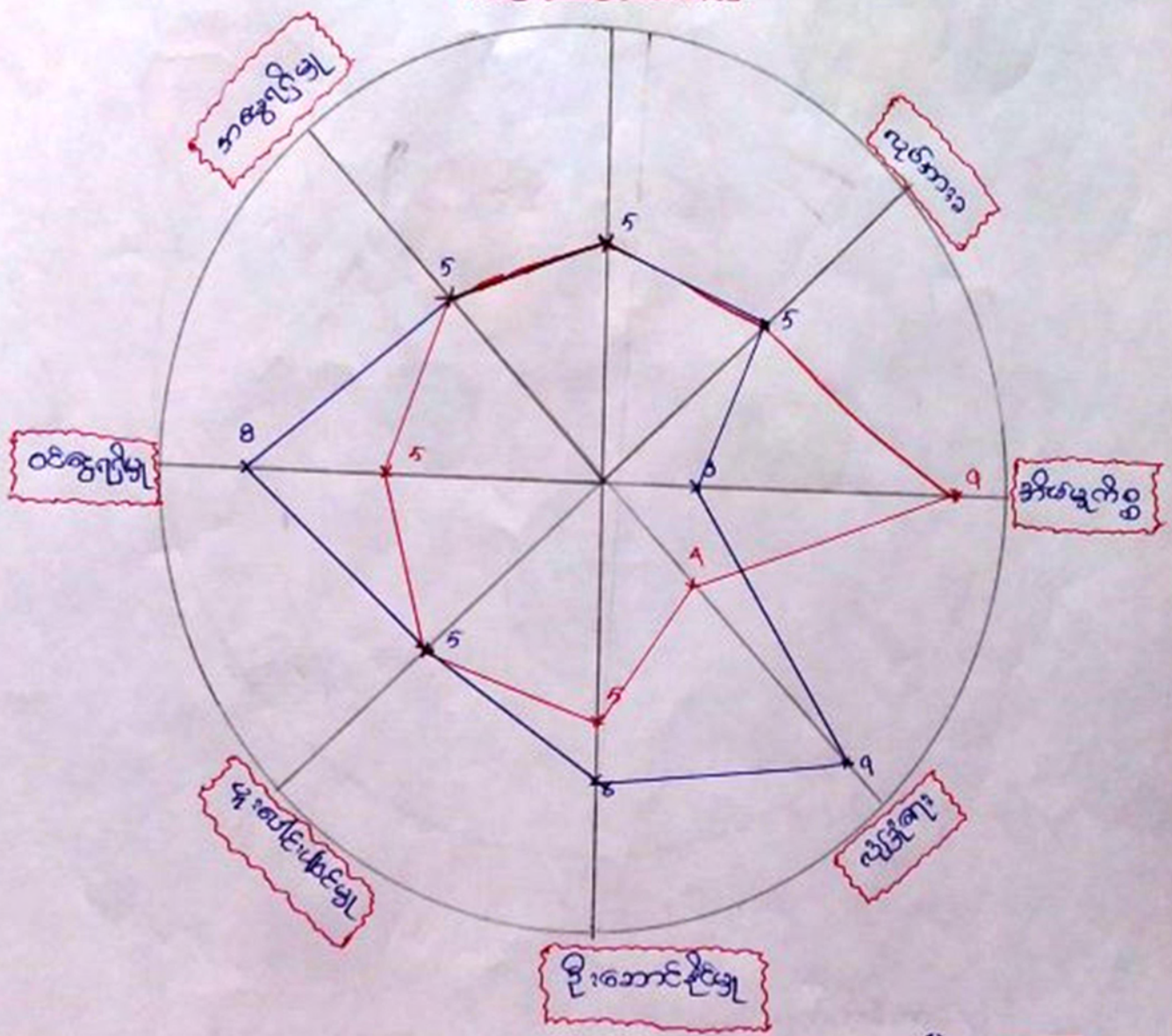

ဝင်အဖွဲ့အားသူ

- ၈ - ၂၀
- ၆ - ၃၀

မှတ်တမ်းတင်သူ

- အမည် - ရှိစားခြားစိန်
- ဧည့်သည် - လူထုစည်းရုံးရေးဌာန

ပင့်ကူအိမ်သုံးသပ်ချက်

ဗမာလူမျိုးအများစုနေထိုင်ကြသောပရဟိတကျေးရွာတွင်အမျိုးသားများနှင့်အမျိုးသမီးများသည်လူမှုရေးလုပ်ငန်းများတွင်အတူတကွပါဝင်နေကြသည်ကိုတွေ့ရှိရပါသည်။အစည်းအဝေးများ၊ပွဲလမ်းသဘင်၊သာရေးနာရေးစသည့်နေရာများတွင်အမျိုးသမီးများသည်အမျိုးသားများထက်တစ်ခါတစ်ရံပိုများနေတတ်ပါသည်။အမျိုးသားများမအားလပ်သောကြောင့်အမျိုးသမီးများအားစေလွှတ်ကြသည်။

လုပ်ငန်းများဦးဆောင်လုပ်ကိုင်ချိန်တွင်အမျိုးသားများသည်အမျိုးသမီးများထက်ပိုမိုဦးဆောင်နေသည်ကိုတွေ့ရှိရပြန်သည်။အဘယ်ကြောင့်ဆိုသော်ဤကျေးရွာသည်ဗမာလူမျိုးအများစုနေထိုင်ကြပြီးရေးရိုးအစွဲကြောင့်အမျိုးသားများကိုသာအရာရာဦးစားပေးခြင်း၊အိမ်ထောင်ဦးစီးနေရာတွင်ထား၍အိမ်ထောင်ဦးစီးဦးဆောင်မှုနောက်တွင်သာနာခံနာယူနေကြသေးသည်။သို့သော်ဆုံးဖြတ်ချက်ချခြင်းတွင်အမျိုးသားများနှင့်အမျိုးသမီးတန်တူတိုင်ပင်၍ဆုံးဖြတ်ကြလျက်ရှိပါသည်။

ပရဟိတကျေးရွာတွင်အမွေရပိုင်ခွင့်နှင့်လုပ်အားခရရှိမှုတွင်အမျိုးသားများနှင့်အမျိုးသမီးများသည်တန်းတူရရှိကြပါသည်။သို့သော်ဝင်ငွေရရှိမှုတွင်အမျိုးသားများသည်အမျိုးသမီးများထက်ဝင်ငွေရရှိမှုပိုများသည်။အဘယ်ကြောင့်ဆိုသော်အမျိုးသမီးများသည်အိမ်မှုကိစ္စတွင်အချိန်ပြည့်အချိန်ပေးနေခြင်းနှင့်အမျိုးသားများကဲ့သို့စွန်းစားသွားလာမှုအတွက်လုံခြုံမှုမရှိခြင်းတို့ကြောင့်ဖြစ်သည်။အမျိုးသားများသည်အခြားကျေးရွာများ၊မြို့များတွင်လုံခြုံစွာသွားလာနိုင်ခြင်း၊ထိုသို့သွားရောက်လုပ်ကိုင်နိုင်လျှင်လုပ်အားခပိုမိုရရှိနေခြင်းနှင့်ကျေးရွာတွင်ကျန်ရှိခဲ့သောသား/သမီးများအားနောက်ဆံတင်းရန်မလိုသောကြောင့်ဝင်ငွေကိုကောင်းစွာရှာဖွေနိုင်ခြင်းကြောင့်ဖြစ်သည်။

အမျိုးသမီးများအိမ်မှုကိစ္စနှင့်တစ်ဖက်တွင်ဝင်ငွေရရှိစေရန်စက်ချုပ်သင်တန်း၊အချက်အပြုတ်သင်တန်း၊အလှပြင်သင်တန်းစသည့်များကိုပံ့ပိုးပေးခြင်းဖြင့်အမျိုးသမီးများလည်းတစ်ဖက်တစ်လှမ်းမှဝင်ငွေရရှိနိုင်မည်ဖြစ်သည်။ထို့အတူအစည်းအဝေးများကျေးရွာဖွံ့ဖြိုးရေးအစီအစဉ်ရေးဆွဲရာတွင်အမျိုးသမီးများအားဦးစားပေးဆုံးဖြတ်ချက်ချစေခြင်း၊အကြံပြုစေခြင်း၊၎င်းတို့၏အမြင်များကျယ်လာစေရန်အမျိုးသားများမှအခွင့်အရေးပေးခြင်း၊ဦးဆောင်မှုအပိုင်းတွင်လည်းအမျိုးသမီးများနှင့်တွဲခေါ်၍ဦးဆောင်သွားခြင်းဖြင့်အမျိုးသမီးများ၏စွမ်းဆောင်ရည်မြှင့်တက်လာနိုင်မည်ဖြစ်သည်။

အဖွဲ့အစည်း ချိတ်ဆက်ပုံပြင် (ကျေးဇူးအတွင်း / အဖွဲ့)

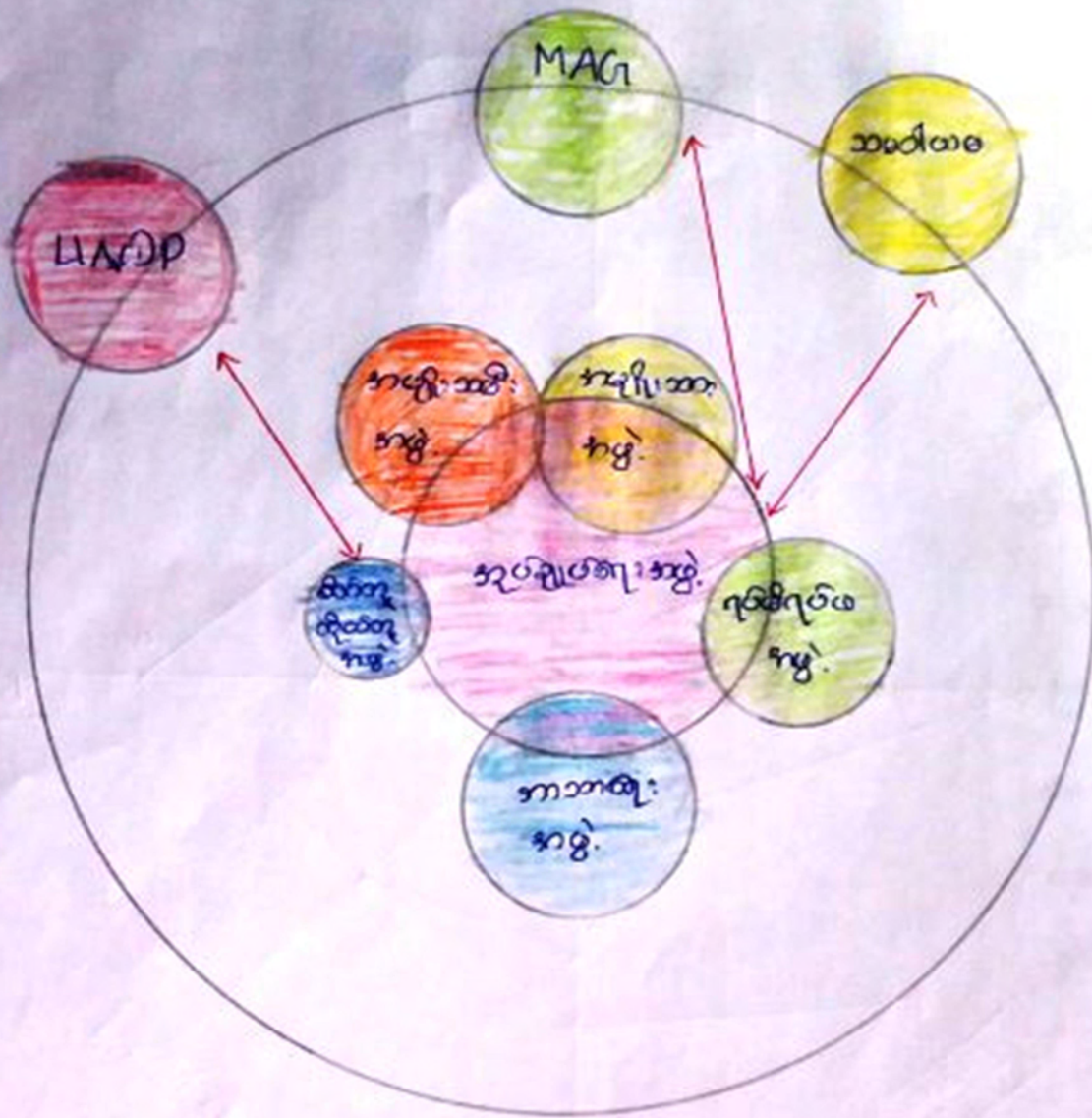

ပါဝင်အဖွဲ့အဖွဲ့

- ကျား - 20
- မ - 30

မှတ်တမ်းတင်သူ

- အမည် - ခေါ်ပေးကြာမိန့်
- ရာထူး - ယုတုစည်းရုံးရေးမှူး

ဗင်းပုံစံသုံးသပ်ချက်

ပရဟိတကျေးရွာတွင်ကျေးရွာဖွံ့ဖြိုးရေးအတွက်ကျေးရွာတွင်းရှိအဖွဲ့အစည်းနှင့် ကျေးရွာပြင်ပအဖွဲ့အစည်းများချိတ်ဆက်ဆောင်ရွက်လျက်ရှိသည်။ကျေးရွာအတွင်းအဖွဲ့အစည်းများမှာအုပ်ချုပ်ရေး အဖွဲ့၊ရပ်မိရပ်ဖအဖွဲ့၊ဘာသာရေးအဖွဲ့၊အမျိုးသမီးအဖွဲ့၊အမျိုးသားအဖွဲ့၊စိတ်တူကိုယ်တူအဖွဲ့များဖြစ်ကြပြီးကျေးရွာ ပြင်ပအဖွဲ့အစည်းများမှာ UNDP၊ MAG၊ Save the children၊ သမဝါယမ၊ ဗွီးရှင်းဖန်းအဖွဲ့စသည့် အဖွဲ့များ ဖြစ်ကြသည်။ကျေးရွာအတွင်းရှိအုပ်ချုပ်ရေးအဖွဲ့၊ရပ်မိရပ်ဖအဖွဲ့၊ဘာသာရေးအဖွဲ့၊အမျိုးသမီးအဖွဲ့နှင့်လူငယ်အဖွဲ့ များသည်ကျေးရွာဖွံ့ဖြိုးရေးလုပ်ငန်းများ၊သာရေးနာရေးများ၊ဘာသာရေးများတွင်လုပ်ဆောင်ကြသည်။

အုပ်ချုပ်ရေးမှူးအဖွဲ့သည်တစ်ပတ်တစ်ကြိမ်အုပ်စုအစည်းအဝေး သို့ပုံမှန်တက်ရောက်ရပြီးကျေး ရွာ၏အခက်အခဲများ ကိုတင်ပြရပါသည်။ ကျေးရွာဖွံ့ဖြိုးရေး အတွက်လည်းအခြားအဖွဲ့အစည်းများ နှင့်ချိတ်၍ အစည်းအဝေးများ၊သင်တန်းများပြုလုပ်ခြင်းတွင်အဓိကဦးဆောင်လုပ်ကိုင်ပါသည်။အုပ်ချုပ်ရေးအဖွဲ့နှင့်ရပ်မိရပ်ဖ အဖွဲ့သည်ကျေးရွာရှိပြဿနာများ၊ပဋိပက္ခများကိုလည်းတာဝန်ယူဖြေရှင်းကြရသည်။

ထို့အပြင်ကျေးရွာပြင်ပအဖွဲ့အစည်းတွင်UNDPအဖွဲ့သည်၂၀၀၈ခုနှစ်မှ၂၀၁၂ခုနှစ်အထိအုပ်ချုပ်ရေး မှူးနှင့်UNDPမှဖွဲ့စည်းထားသောစိတ်တူကိုယ်တူကော်မတီနှင့်ချိတ်ဆက်၍ကျေးရွာ၏ဖွံ့ဖြိုးရေးလုပ်ငန်းစဉ်များ ကိုလုပ်ဆောင်ခဲ့ပါသည်။UNDPမှဆောင်ရွက်ခဲ့သောလုပ်ငန်းများမှာရေစုကန်(၁)ကန်၊ကျောက်ချောလမ်း၊အိမ် တိုင်းအတွက်ရေလောင်းအိမ်သာခွက်နှင့်အိမ်သာပိုက်၊သဘာဝပတ်ဝန်းကျင်ထိခိုက်မှုလျော့ကျစေရန်အတွက်ရ ည့်ရွယ်၍မီးဖိုများပေးခြင်း၊ငွေကြေးမတတ်နိုင်သောအိမ်အတွက်ရေလောင်းအိမ်သာတည်ဆောက်နိုင်ရန်ငွေ (၂၀,၀၀၀)ထောက်ပံ့ခဲ့ခြင်းနှင့်ကျောက်ရေစည်၊သွပ်မိုး၊စိတ်တူကိုယ်တူကော်မတီများအတွက်ကျောက်ရေစည်၊ရေ ထမ်းပုံး၊ဆေးဖျန်းပုံး၊ဘိုကာချိုမြေဩဇာပြုလုပ်နည်း၊မူန့်လုပ်နည်း၊မျိုးစေ့ပိုးသတ်ဆေးစသည်များကိုပံ့ပိုးပေးခြင်း ၊ဆေးစိမ်ခြင်ထောင်ပံ့ပိုးပေးခြင်း၊ငွေကြေးမတတ်နိုင်သောအိမ်များအတွက်ဝက်မွေးမြူရေးအတွက်(၁)ဦးလျှင် (၈၀၀၀)ကျပ်ထောက်ပံ့ပေးခြင်းစသည့်များကိုထောက်ပံ့ပေးခဲ့ပါသည်။

MAGအဖွဲ့သည်၂၀၁၅ခုနှစ်မှ၂၀၁၆ခုနှစ်တွင်အုပ်ချုပ်ရေးမှူးနှင့်ချိတ်ဆက်၍ကျေးရွာလူထုများမိုင်းအန္တရာယ် ကင်းရှင်းရေးအတွက်မိုင်းအန္တရာယ်ကင်းရှင်းရေးအသိပညာပေးခြင်း၊သင်တန်းများကိုပြုလုပ်ခဲ့ပါသည်။

သမဝါယမအဖွဲ့သည်ကျေးရွာအုပ်ချုပ်ရေးမှူးနှင့်ချိတ်ဆက်၍၂၀၁၄ခုနှစ်တွင်စတင်ရောက်လာပြီးယနေ့ထိပရ ဟိတကျေးရွာလူထုများစားဝတ်နေရေးအဆင်ပြေစေရေးအတွက်အသေးစားလုပ်ငန်းများလုပ်ကိုင်နိုင်ရန်အ တွက်ချေးငွေလုပ်ငန်းများကိုလုပ်ကိုင်ဆောင်ရွက်ပေးလျက်ရှိသည်။

အနစ်ချုပ်အနေနှင့်ပရဟိတကျေးရွာတွင်ပြင်ပအဖွဲ့အစည်းများသည်အုပ်ချုပ်ရေးမှူးနှင့်ချိတ်ဆက် ၍ကျေးရွာဖွံ့ဖြိုးရေးကိုလုပ်ကိုင်ဆောင်ရွက်နေသည်ကိုတွေ့ရှိရပါသည်။ပရဟိတကျေးရွာဖွံ့ဖြိုးရေးအတွက်အစိုး ရအဖွဲ့အစည်းများနှင့်အစိုးရမဟုတ်သောအဖွဲ့အစည်းများ(NGO)များကကမ္ဘာ့မြို့ဖွံ့ဖြင့်လာရောက်ထောက်ပံ့ပေးခဲ့ သည်။သို့သော်ကျေးရွာတွင်တစ်ချို့လမ်းများနှင့်နွေရာသီအချိန်အတွက်ရေများခက်ခဲနေပါသေးသည်။

ကျေးရွာစီ/ထောက်ကော်မတီဖွဲ့စည်းပုံဇယား

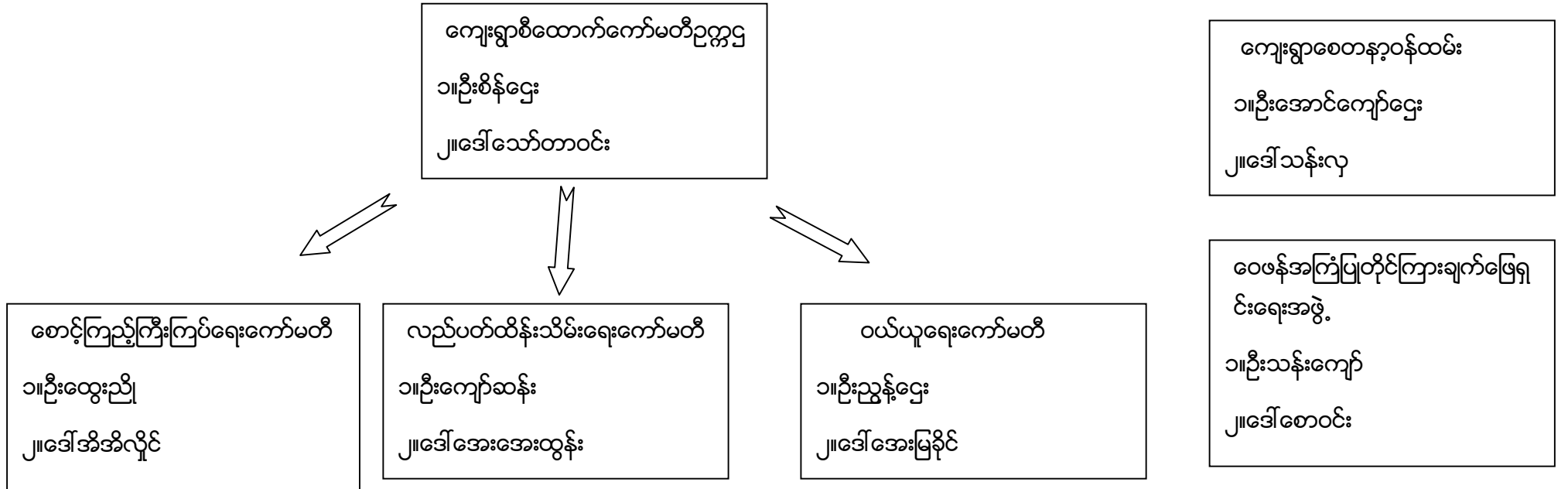

ပါဝင်ဆွေးနွေးသူ
ကျား- ၂၀ဦး
မ - ၃၀ဦး

မှတ်တမ်းတင်သူ
အမည်-ဒေါ်လေးမြာစိန်
ရာထူး-လူထုစည်းရုံးရေးမှူး

ကျေးရွာအုပ်စုစီထောက်ကော်မတီဖွဲ့စည်းပုံဇယား

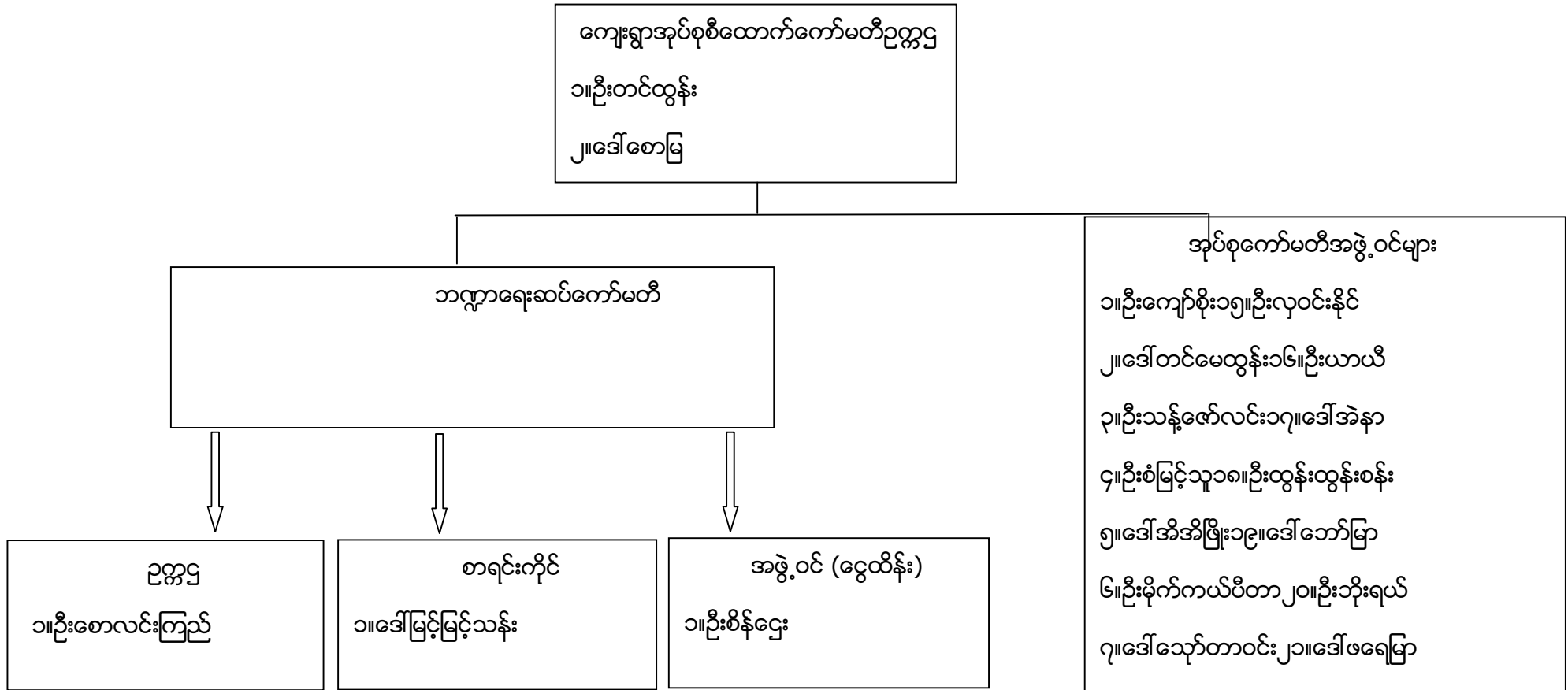

ပါဝင်ဆွေးနွေးသူ

ကျား- ၃ ဦး

မ- ၂ ဦး

မှတ်တမ်းတင်သူ-

အမည် - ဒေါ်လေးမြာစိန်

ရာထူး - လူထုစည်းရုံးရေးမှူး

ပုံစံ - ၈ - ၁ ကျေးရွာအခြေခံအချက်အလက်များ (Form PC 1)

ကမ်းညွှန်ချက်- ကျေးရွာတစ်ရွာသို့ ပထမဆုံးမိတ်ဆက်ခရီး သွားရောက်သောအခါ လူထုစည်းရုံးရေးမှူးသည် ကျေးရွာ ခေါင်းဆောင်များအား ကျေးရွာအချက်အလက်များကို ပေတ္တာရပ်ခံ၍ တောင်းခံရသည်။ ဤအချက်အလက်များကို စီမံကိန်း မိတ်ဆက်အစည်းဝေးမတိုင်မီတောင်းခံရမည်။ စီမံကိန်းမိတ်ဆက်အစည်းဝေးတွင် လူထုစည်းရုံးရေးမှူးသည် ဤအချက်အလက် များအား စစ်ဆေးပြီး မှန်ကန်အောင်ပြုလုပ်ရမည်။ ပြီးနောက်တွင် လူထုစည်းရုံးရေးမှူးမှ သတင်းအချက်အလက်ထံသို့ Tablets မှ တစ်ဆင့် ဖြည့်သွင်းရမည်။

ကျေးရွာခေါင်းဆောင် အမည် ဦးစိုးကျော်	ကျေးရွာခေါင်းဆောင်၏ ဖုန်းနံပါတ်	လူထုစည်းရုံးရေးမှူး၏ အမည် ဒေါ်စားမြသိန်း
ပြည်နယ်/တိုင်းဒေသကြီး ကတား	မြို့နယ် လွင်ဇော်	ကျေးရွာအုပ်စု အောက်
		ကျေးရွာ ပုလဲ

က၊ လူဦးရေ

လူမျိုးစု	အိမ်ထောင်စုအရေအတွက်	ကိုးကွယ်သည့်ဘာသာ	အိမ်ထောင်စုအရေအတွက်
လူမျိုးစု (၁) ဗမာ	၈၂	ဘာသာ (၁) ဗုဒ္ဓ	၈၃
လူမျိုးစု (၂) -----		ဘာသာ (၂) ခရစ်ယာန်	၁
လူမျိုးစု (၃) -----		ဘာသာ (၃) -----	
လူမျိုးစု (၄) ကလေး	၂	ဘာသာ (၄) -----	
အခြား			
မသန်စွမ်းသူများ	၂		
သက်ကြီးရွယ်အိုများ (၆၅ နှစ် နှင့် အထက်)	၃၄		
စစ်ဘေးရှောင်	-		

	အမျိုးသား (အရေအတွက်)	အမျိုးသမီး (အရေအတွက်)
လူဦးရေ	၁၇၃	၁၅၉
လူမျိုးစု (၁) ဗမာ	၁၆၀	၁၅၃
လူမျိုးစု (၂) ကလေး	၁	၅
လူမျိုးစု (၃) ဦးစိုးကျော်	၂	၁
အခြား		
အိမ်ထောင်စုဦးစီး	၆၇	၁၇

(ခ) စာသင်ကျောင်းအမျိုးအစားအစုံစာရင်းများ

စာသင်ကျောင်း	အမှတ် ခြံပေါ်	ကျန်းမာရေး	အမှတ် ခြံပေါ်	ဘာသာရေး အဆောက် အအုံများ	အမှတ် ခြံပေါ်
အထက်တန်းကျောင်း	<input type="checkbox"/>	ဆေးရုံ	<input type="checkbox"/>	ဇေတီ	<input checked="" type="checkbox"/>
အလယ်တန်းကျောင်း	<input type="checkbox"/>	ကျန်းမာရေးဌာန	<input type="checkbox"/>	ဘုန်းကြီးကျောင်း	<input checked="" type="checkbox"/>
မူလတန်းကျောင်း	<input type="checkbox"/>	ကျန်းမာရေးဌာနခွဲ	<input type="checkbox"/>	ဟိန္ဒူဘုရားကျောင်း	<input type="checkbox"/>
ပုဂံကျောင်း	<input type="checkbox"/>	ဆေးပေးခန်း	<input type="checkbox"/>	ခရစ်ယာန်ကျောင်း	<input type="checkbox"/>
အခြား	<input type="checkbox"/>	အခြား	<input type="checkbox"/>	ဗလီ	<input type="checkbox"/>
				အခြား	<input type="checkbox"/>
မှတ်ချက်		မှတ်ချက်		မှတ်ချက်	

(ဂ) ကျွမ်းကျင်သူများမှတ်တမ်း (ကျေးရွာတွင်နေထိုင်သော သို့မဟုတ် တခြားရွာမှလာရောက်သော ကျွမ်းကျင်သူများ)

(၁) စာသင်ကျောင်း			(၂) ကျန်းမာရေး			(၃) လက်မှုပညာရှင်		
	ရွာတွင်နေ ထိုင်သူ	အခြားရွာမှ လာသူ		ရွာတွင်နေ ထိုင်သူ	အခြား ရွာမှ လာသူ		ရွာတွင် နေထိုင်သူ	အခြားရွာ မှလာသူ
မူလတန်းပြဆရာ/မ	<input type="checkbox"/>	<input type="checkbox"/>	ဆရာဝန်	<input type="checkbox"/>	<input type="checkbox"/>	လက်သမား	<input checked="" type="checkbox"/>	<input checked="" type="checkbox"/>
အထက်တန်းပြဆရာ/မ	<input type="checkbox"/>	<input type="checkbox"/>	လက်ထောက် ကျန်းမာရေးမှူး	<input type="checkbox"/>	<input type="checkbox"/>	ပန်းရံ	<input checked="" type="checkbox"/>	<input checked="" type="checkbox"/>
အလယ်တန်းပြဆရာ/မ	<input type="checkbox"/>	<input type="checkbox"/>	အမျိုးသမီးကျန်းမာရေး ဆရာမ	<input type="checkbox"/>	<input type="checkbox"/>	လျှပ်စစ်ကျွမ်းကျင် ပီးသမား	<input type="checkbox"/>	<input type="checkbox"/>
ပုဂံပြဆရာ/မ	<input type="checkbox"/>	<input type="checkbox"/>	သားဖွားဆရာမ	<input type="checkbox"/>	<input type="checkbox"/>	ရေပိုက်သွယ်သူ	<input type="checkbox"/>	<input type="checkbox"/>
အခြား	<input type="checkbox"/>	<input type="checkbox"/>	ပြည်သူ့ကျန်းမာရေးလုပ်သား	<input type="checkbox"/>	<input type="checkbox"/>	စက်ပြင်ဆရာ	<input checked="" type="checkbox"/>	<input type="checkbox"/>
မှတ်ချက်			မှတ်ချက်			မှတ်ချက်		

(ဃ) ကျေးရွာသို့ ရောက်ရှိနိုင်သည့် လမ်းအခြေအနေ / ကျေးရွာတစ်ရွာသည် ၎င်း၏ ကျေးရွာအုပ်စုနှင့် ဆက်သွယ်ထားသော လမ်းအခြေအနေ (အောက်ပါတို့ကိုပိုင်းပါ)

ကျောက်ကြမ်းလမ်း ကတ္တရာလမ်း ကွန်ကရစ်လမ်း မော်တော်ဆိုင်ကယ်လမ်း
 ကျောက်ခင်းလမ်း မြေသားလမ်း လူသွားလမ်း အခြား **ကတ္တရာလမ်း ၈ စက် ၅ ငှက်**
ကျောက် ဖြစ်လမ်း စက်

(င) ကျေးရွာဖွံ့ဖြိုးမှုစီမံချက်

(၁) လူထုဗဟိုပြုစီမံကိန်းမတင်မီ ဤကျေးရွာတွင်ကျေးရွာဖွံ့ဖြိုးမှု စီမံချက်ရှိခဲ့ပါသလား?

(၂) ရှိခဲ့ပါလျှင် ဤစီမံချက်ကို မည်သည့် ခုနှစ်တွင်ပြင်ဆင်ခဲ့ပါသနည်း?

(၃) ဤစီမံချက်ကို မြို့နယ်မှအတည်ပြုခဲ့ပါသလား?

ဝိုင်ပါ
 ရှိပါသည်/မရှိပါ/မသိပါ

နှစ် ~~-----~~ / မသိပါ
 ပြုခဲ့ပါသည်/မပြုခဲ့ပါ / မသိပါ

(၈) ခင်းအကျဉ်းချုပ်

(၁) ဤကျေးရွာ၏မဟိုမှ ရင်းကျေးရွာအုပ်စု၏မဟိုအထိ ခရီးခိုင်းမည်မျှကွာဝေးသနည်း? ခိုင်း 2 / မသိပါ

(၂) ဤကျေးရွာမှ ရင်းကျေးရွာအုပ်စုမဟိုအထိ သွားလာရာတွင်ကြာမြင့်သည်အစိန်၊

ခြောက်သွေ့ရာသီတွင်ကြာချိန် ၅၀ မိနစ် ထော်လာဂျီ/မော်တော်ဆိုင်ကယ်/မြေလျှင်/လား/မော်တော်ဘုတ်/

အခြား -----

မိုးရာသီတွင်ကြာချိန် ၃၀ မိနစ် ထော်လာဂျီ/မော်တော်ဆိုင်ကယ်/မြေလျှင်/လား/မော်တော်ဘုတ်/

အခြား -----

(ဆ) ပတ်ဝန်းကျင်ဆိုင်ရာ သဘာဝဘေးအန္တရာယ်

ဤကျေးရွာတွင် ရေကြီးခြင်းကဲ့သို့ သဘာဝဘေးအန္တရာယ်ကျရောက်ဖူးခြင်း ရှိပါသလား။

မရှိပါ ရှိပါသည် ရှိလျှင်ဖော်ပြပါ -----

(ဇ) ကျေးရွာတွင် ဇွဲ၊ စည်းထားသော အဖွဲ့အစည်းများ

လူထုလှုပ်ပြုစီမံကိန်းမတိုင်မီ ဤကျေးရွာတွင် ကျေးရွာဖွံ့ဖြိုးရေးအတွက် အစိုးရ (သို့) ရွာသားများကိုယ်တိုင်(သို့) စီမံကိန်းတစ်ခုခုမှ ဇွဲ၊ စည်းထားသည့် အဖွဲ့အစည်းများရှိပါသလား။

(၁) ----- သမ အဖွဲ့ -----

(၂) -----

(ဈ) အထွေထွေအုပ်ချုပ်ရေး ဦးစီးဌာန (GAD) မှ မှတ်တမ်းတင်ထားခြင်း

ဤကျေးရွာသည် အထွေထွေအုပ်ချုပ်ရေး ဦးစီးဌာန (GAD) မှ မှတ်တမ်းတင်ထားမှု ရှိပါသလား။

မရှိပါ ရှိပါသည်

ကျေးရွာခေါင်းဆောင်

အမည် ဦးစိုးတင်

လက်မှတ်  နေ့စွဲ

လူထုစည်းရုံးရေးမှူး

အမည် ဒေါ်လှမြင့်

လက်မှတ်  နေ့စွဲ

ပုံစံ - ၈ - ၂ - စီမံကိန်းစက်ဝန်းအချိန်ဇယား (PC 2)

လမ်းညွှန်ချက်၊ သက်ဆိုင်ရာလုပ်ထုတ်စည်းရုံးရေးမှူး/လက်ထောက်နည်းပညာမှူးများမှ စီမံကိန်းစက်ဝန်းအဆင့်တစ်ခုစီပြီးစီးတိုင်း ကျေးရွာနှင့် ကျေးရွာအုပ်စုအတွက် ဤပုံစံကို ဖြည့်သွင်းရမည်။

စည်းရုံးရေးမှူး/ဝန်ထမ်း အမည် **ဒေါ်စားဖြာစိန်**

ဇနီး **၈-၁၂-၂၀၁၇** စက်ဝန်းအားအမှတ်ခြစ်ပါ စက်ဝန်း(၁) စက်ဝန်း(၂) စက်ဝန်း(၃)
 စက်ဝန်း (၄)

ပြည်နယ်/တိုင်း **ကယား** မြို့နယ် **မြို့ဇကော်** ကျေးရွာအုပ်စု **ဇဟာတိတ** ကျေးရွာ **ပရတိတ**

စီမံကိန်းဆောင်ရွက်မှုအဆင့်များ	ဇနီး		အစည်းအဝေးတွင်တက်ရောက်သူအရေအတွက်			
	စတင်သည့် ဇနီး	ပြီးဆုံးသည့်ဇနီး	အမျိုးသား အရေအတွက်	အမျိုးသမီး အရေအတွက်	အိမ်ထောင်စု အရေအတွက်	လူမျိုးစုတက်ရောက်သူ အရေအတွက် နှင့် လူမျိုးစုအမည်
၁။ ကျေးရွာစီမံကိန်း ပိတ်ဆက်အစည်းအဝေး	၂၀-၁၀-၁၇	၂၀-၁၀-၁၇	၂၀	၃၀	၅၀	ကရင် - ၁ မမာ - ၄၈ ချစ် - ၁
၂။ ကျေးရွာဖွံ့ဖြိုးရေး စီမံချက်ရေးဆွဲခြင်း အစည်းအဝေး	၂၀-၁၀-၁၇	၂၀-၁၀-၁၇	၂၀	၃၀	၅၀	ကရင် - ၁ မမာ - ၄၈ ချစ် - ၁
၃။ ကျေးရွာအုပ်စု လုပ်ငန်းဆုံးဖြတ်ချက်ချသည့် အစည်းအဝေး	၉-၁၁-၁၇	၉-၁၁-၁၇	၃၂	၂၅	၅၇	မမာ - ၂၉ ပုဂံ - ၄ ဗဟို - ၄ ဗိုလ် - ၁ ကယား - ၁ မမာ - ၅
၄။ မြို့နယ်အဆင့် စီမံကိန်းရေးဆွဲရေး နှင့် အကောင်အထည်ဖော်ရေးကော်မတီ၏ စီမံကိန်း သုံးသပ်မှု အစည်းအဝေး			မလို	မလို	မလို	မလို
၅။ မြို့နယ် စီမံကိန်းရေးဆွဲရေး နှင့် အကောင်အထည်ဖော်ရေး ကော်မတီ၏ဆုံးဖြတ်မှုကို ရွာသို့ အသိပေး အကြောင်းကြားသည့် အစည်းအဝေး	၂၀-၁-၁၈	၂၀-၁-၁၈	၁၈	၃၁	၄၉	မမာ ပုဂံ ဗဟို
၆။ စီမံကိန်းလုပ်ငန်းဖွဲ့စီမံချက်ရေးဆွဲခြင်း အစည်းအဝေး	၂၀-၁-၁၈	၂၀-၁-၁၈	၁၀	၉	၁၉	မမာ - ၁၅ ပုဂံ - ၂ ဗဟို - ၂
၆.၁။ စီမံကိန်းလုပ်ငန်း အကောင်အထည်ဖော်ရေးအစီအစဉ် ရေးဆွဲခြင်း	၂၀-၁-၁၈	၂၀-၁-၁၈	၁၀	၉	၁၉	မမာ - ၁၅ ပုဂံ - ၂ ဗဟို - ၂

၆.၂။ ဝယ်ယူရေးအစီအစဉ် ရေးဆွဲခြင်း	၂၀.၁.၁၈	၂၀.၁.၁၈	၁၀	၆	၁၆	မဟာ ပျော်စရာ	၁၆၅ '
၆.၃။ အကူအညီရေးကုန်ကျမှု လျာထားအစီအစဉ် ရေးဆွဲခြင်း	၂၀.၁.၁၈	၂၀.၁.၁၈	၁၀	၆	၁၆	မဟာ ပျော်စရာ	၁၆၅ '
၆.၄။ ပြင်/ထိန်းအစီအစဉ် ရေးဆွဲခြင်း	၂၀.၁.၁၈	၂၀.၁.၁၈	၁၀	၆	၁၆	မဟာ ပျော်စရာ	၁၆၅ '
၇။ စီမံကိန်းလုပ်ငန်းခွဲ တိုးတက်မှု စောင့်ကြည့် အစည်းအဝေး							
၇.၁။ အစည်းအဝေး ပထမအကြိမ်							
၇.၂။ အစည်းအဝေး ဒုတိယအကြိမ်							
၇.၃။ အစည်းအဝေး တတိယအကြိမ်							
၈။ စီမံကိန်းလုပ်ငန်းခွဲ အပြီးသတ်စစ်ဆေးခြင်း အစည်းအဝေး							
၉။ လူထုစစ်ဆေးပွဲအစည်းအဝေး							

ပုံစံ - ၈ - ၃ ကျေးရွာဖွံ့ဖြိုးရေး ဦးစားပေးအစီအစဉ် (Form PC 3)

လက်ညှိုးနှိပ်ခွင့် အထောက်အကူပြု ကော်မတီသည် လူထုစည်းရုံးရေးမှူးအကူအညီဖြင့် ဤပုံစံကိုပြည့်စုံအောင် ဖြည့်သွင်းရမည်။	အဆင့်(၃)	ကျေးရွာမျှော်မှန်းချက်အစည်းအဝေး ပြီးဆုံးသောအခါ ကျေးရွာစီမံကိန်း
လူထုစည်းရုံးရေးမှူး/ဝန်ထမ်း အမည်	ဒေါ် စား မြာစိန်	
နေ့စွဲ	၈. ၁၂. ၂၀၁၇	စက်ဝန်းအား အမှတ်ခြစ်ပါ (✓) □ စက်ဝန်း(၁) စက်ဝန်း(၂) □ စက်ဝန်း(၃) □ စက်ဝန်း(၄)
ပြည်နယ်/တိုင်း	ကယား	မြို့နယ် <u>လွိုင်ခေါင်</u> ကျေးရွာအုပ်စု <u>ကျေးရွာ</u> ကျေးရွာ <u>ပုဂံတိုက်</u>

က။ အခက်အခဲအတားအဆီးများအားဆွေးနွေးခြင်း - ယခုလက်ရှိအခြေအနေတွင် ဤကျေးရွာဖွံ့ဖြိုးတိုးတက်ရေးအတွက် အဓိက အခက်အခဲအတားအဆီးများသည် မည်သည်များဖြစ်ပါသနည်း။ (အမျိုးသား/သမီး အနည်းဆုံးအခက်အခဲ ၅ ခုစီဖော်ပြပါ)

အမျိုးသား အဖွဲ့မှ တင်ပြသောအခက်အခဲအတားအဆီးများ		အမျိုးသမီး အဖွဲ့မှတင်ပြသောအခက်အခဲအတားအဆီးများ	
၁		၁	
၂		၂	
၃		၃	
၄		၄	
၅		၅	

ခ။ မျှော်မှန်းခြင်း - နောင်လာမည့် (၅) နှစ် အတွင်း ကျေးရွာဖွံ့ဖြိုးရေး မျှော်မှန်းလျာထားချက်များအား တင်ပြပါ။

အမျိုးသားအဖွဲ့မှ တင်ပြသောမျှော်မှန်းချက်များ		အမျိုးသမီးအဖွဲ့မှ တင်ပြသောမျှော်မှန်းချက်များ	
၁		၁	
၂		၂	
၃		၃	
၄		၄	
၅		၅	

ဂ။ လူထုစီမံကိန်း၏ လာမည့် (၄) နှစ်အတွက် အကျိုးဝင်သော ဦးစားပေး ဖွံ့ဖြိုးတိုးတက်မှု လုပ်ငန်း အစီအစဉ်များအားဖော်ပြပါ။

အဆင့်	ကျေးရွာအတွက် ဦးစားပေး ဖွံ့ဖြိုးတိုးတက်မှု လုပ်ငန်းစဉ်များ	အဆိုပြုသူ (အမျိုးသားများ/ အမျိုးသမီးများ/အမျိုးသား+ အမျိုးသမီး)	ခန့်မှန်းကုန်ကျ စရိတ်	အကျိုးခံစားခွင့်ရှိသူ ခန့်မှန်းခြေ အရေ အတွက်
၁	ခင်းမဆောင် တည်ဆောက်ခြင်း	က + မ		
၂	ရွာတွင်း ကျောက်ချွေးပေါ် ဆိပ်	က + မ		
၃	ကျေးရွာအတွင်း တည်ဆောက်ခြင်း နှင့် ယာယီအခြေခံ ဖွံ့ဖြိုးခြင်း	က + မ		
၄	ပျဉ်းကျောင်း တည်ဆောက်ခြင်း	က + မ		
၅	ကျေးရွာအတွင်း တည်ဆောက်ခြင်း	က + မ		

၆။ လျှပ်စစ်ဓာတ်အားကို ကွန်ကရစ်
ဘို့ဒ် စတင်၊ လျှပ်ယာယီခြင်း။

က + မ

အမျိုးသားအဖွဲ့မှ တင်ပြလာသော အခက်အခဲ/အကူအညီ	အမျိုးသမီးအဖွဲ့မှ တင်ပြလာသော အခက်အခဲ/အကူအညီ
၁။ လူငယ် များအတွက်အလုပ် အကိုင် မရှိခြင်း။	၁။ အမျိုးသမီးများ အလုပ်အကိုင် အခွင့်အလမ်းနည်းပါးခြင်း၊ ကြောင့် သား၊ သမီးများ စေ့ပညာရေး ပိုမို ခိုင်မာ စားနပ်ရိက္ခာ နားနာခြင်း။
၂။ လျှပ်စစ်ဓာတ်အား ဘက်စုံဖြင့် ကြောင့် ရေပူပေးစနစ် ခံနိုင် နိုင်ခြင်း။	၂။ လျှပ်စစ်ဓာတ်အား တစ်စွာလုံး ရရှိ သောကြောင့် ကလေးစေ့ပညာရေး၊ ညွှာ၊ လာရေး နှင့် ထင် သုံးစွဲရသော ကြောင့် သဘာဝ ထိခိုက်မှု ခံနိုင်ခြင်း။
၃။ သောက်သုံး ရေ ရရှိမှု မလုံလောက်သော ကြောင့် သား၊ နား၊ ဓာတ်အား အတွက် ခက်ခဲခြင်း။	၃။ သောက်သုံး ရေ ရရှိမှု မလုံလောက်သော ကြောင့် သား၊ နား၊ ဓာတ်အား အတွက် ခက်ခဲခြင်း။
၄။ ကလေး ငယ်များ အတွက် မူကြို ကျောင်း မရှိခြင်း ဖြစ်နေခြင်း။	၄။ မူကြို ကျောင်း မရှိ သောကြောင့် ပိုမို များ တစ်ဖက်တစ်ဖွယ် မှ ပင် စွဲ မှု ခံနိုင်ခြင်း။
၅။ ခိုက်ပျိုး ရှေး အတွက် နည်းပညာ၊ အရင်းအနှီး မရှိခြင်း။	၅။ ခိုက်ပျိုး ရှေး အတွက် နည်းပညာ၊ အရင်းအနှီး မရှိခြင်း။
၆။ စွာတွင်း လမ်း စတင်၍ ညွှာ၊ လာ ရောက်ခြင်း။	၆။ ဗဟုသုတ နည်းပါး ခြင်း။

အမျိုးသားအဖွဲ့မှ တင်ပြလာသော ပျက်ပျိုး ချက်များ	အမျိုးသမီးအဖွဲ့မှ တင်ပြလာသော ပျက်ပျိုး ချက်များ
၁။ အွေ့၊ လူငယ်များ အလုပ် အကိုင် ရရှိခြင်း၊ ရပ်ရွာအကျိုး ခံနိုင် အကျိုး ပြုနိုင်သော၊ သမီး ကောင်းမွန်စွာ	၁။ အမျိုးသမီးများ အလုပ်အကိုင် ရရှိခြင်း ဖိအား၊ စေ့ပညာရေး၊ ဝညာရေး၊ မှေးမြှုပ် ရှေး ပိုမို ကောင်းမွန်လာမည်။
၂။ လျှပ်စစ် ဓာတ်အား လို ကျန် ကျန် တွင် သို့ ကြောင့် ဝတ်စုံ အား လျှပ် ဖို ဖို မိတ် ချိန် အသုံး ပြုနိုင်။	၂။ လျှပ်စစ် ဓာတ် အား တစ်စွာလုံး ရရှိ ဖြင့် ကလေး စေ့ပညာရေး၊ ညွှာ၊ လာရေး နှင့် ထင် ဓာတ်အား လျှပ်စစ် သုံး၍ သဘာဝ ပတ်ဝန်းကျင် ထိခိုက်မှု အပျက် ကျနိုင်မည်။
၃။ သောက်သုံး ရေ လုံလောက်မှု ရှိ လျှင် သား၊ နား၊ နှင့် ဓာတ်အား အတွက် ခက်ခဲခြင်းမရှိ။	၃။ သောက်သုံး ရေ လုံလောက်မှု ရှိ လျှင် သား၊ နား၊ ဓာတ်အား အတွက် ခက်ခဲခြင်း မရှိ။
၄။ မူကြို ကျောင်း ရှိ ခြင်း ဖြင့် မိဘများ ကလေး အတွက် ခက်ခဲ အား ရခြင်း။	၄။ မူကြို ကျောင်း ရှိ ခြင်း ဖြင့် မိဘများ တစ်ဖက်တစ်ဖွယ် မှ ထင်စွာ ခိုင် မြဲ၊ စာထင်ချရာ ပိုမို အဆင်ပြေ ခြင်းမည်။
၅။ ခိုက်ပျိုး ရှေး အတွက် နည်းပညာများ သိရှိ အရင်းအနှီး ရရှိ လျှင် ပိုမို အဆင်ပြေမည်။	၅။ ခိုက်ပျိုး ရှေး အတွက် နည်းပညာများ သိရှိ အရင်းအနှီး ရရှိ လျှင် စီးပွား ဖြစ် ပိုမို ဖြစ်စွာ ရလာမည်။
၆။ စွာတွင်း လမ်း စတင် မှု ခြင်း နှင့် အမျိုးသမီး နှင့် ကလေး များ ညွှာ၊ လာ ရောက် ပိုမို အဆင်ပြေ လာမည်။	၆။ ဗဟုသုတ ပိုမို လာမည် ဝလာခြင်း ဖြင့် ရပ်ရွာ အကျိုး သက် ရောက် လာ ခြင်းမည်။

၁၁။ လူထုစီမံကိန်း၏ လာမည့် (၄) နှစ်အတွက် အကန့်မသတ်သော ဦးစားပေး ပို့ချူးတိုးတက်မှု လုပ်ငန်း အစီအစဉ်များအားဖော်ပြပါ။

အဆင့်	ကျေးရွာအတွက် ဦးစားပေး ပို့ချူးတိုးတက်မှု လုပ်ငန်းစဉ်များ	အဆိုပြုသူ (အမျိုးသားများ/ အမျိုးသမီးများ/အမျိုးသား+ အမျိုးသမီး)	အခန်းကဏ္ဍ
၀	ကွဲပြားလွယ်လျော့ အပူပိုင်းကို အခွင့်အလမ်း ဖန်တီးပေးခြင်း	က+မ	non agriculture
၂	ခွဲကပျိုးကျေး နည်းလျော့အကျင့်	က+မ	ခွဲကပျိုးကျေး
၃	ကျွဲ အတွက် ပုံမှန် စားခြင်း		
၄	ခပ်စားပေးမှု သစ်တော	မ	
၅	စက်ချုပ်သစ်တော	မ	

ခေါင်းစာအုပ်၊ ကျေးရွာစီမံကိန်းအထောက်အကူပြုကော်မတီမှ အတည်ပြုသည်။

အမည် ဒေါ်အောင်အောင် လက်မှတ် Thaw နေ့စွဲ ၈.၁၂.၂၀၁၇

ကဏ္ဍအလိုက်ဦးစားပေးဖွံ့ဖြိုးရေးလုပ်ငန်းစဉ်များ

နောက်ဆက်တွဲ(၄)ခြားနားသောအပိုင်းများအတွက်ဦးစားပေးဖွံ့ဖြိုးရေးလုပ်ငန်းစဉ်များအနှစ်ချုပ်
 မူရင်းအား VPSC တွင်ထားရှိရပါမည်။အခြားဌာနဆိုင်ရာများနှင့်ညှိနှိုင်းရန်အတွက်မိတ္တူအား TPIC
 သို့ပို့ရပါမည်။ MIS Data အဖြစ်သွင်းရန်မလိုအပ်ပါ။

	ဆင့်	လုပ်ငန်း	ဦးစားပေး	/နှစ်	ကျေးရွာမှတာဝန်ခံသူ(သို့) အုပ်စု	ပြင်ပမှမည်သူထောက်ပံ့မလဲ
အခြေခံအဆောက်အအုံ		ခန်းမဆောင်တည်ဆောက်ခြင်း	မ (✓) ကျား(✓)	၂၀၁၈	ကော်မတီဝင်	လူထုဗဟိုပြုစီမံကိန်း
			မ () ကျား()			
			မ () ကျား()			
			မ () ကျား()			
			မ () ကျား()			
အသက်မွေးဝမ်းကြောင်း/ စိုက်ပျိုးရေး		စိုက်ပျိုးရေးနည်းပညာသင်တန်းနှင့်အရင်းအနှီးပံ့ပိုးပေးခြင်း	မ (✓) ကျား(✓)			
		စက်ချုပ်သင်တန်း	မ (✓) ကျား(✓)			
		အိမ်တွင်းမှုသင်တန်း	မ (✓) ကျား(✓)			
		ဘွဲ့ရလူငယ်များအလုပ်အကိုင်အခွင့်အလမ်းဖန်တီးပေးခြင်း	မ (✓) ကျား(✓)			
			မ () ကျား()			
ကျန်းမာရေးနှင့်အာဟာရ		ရေစုကန်တည်ဆောက်ခြင်းနှင့်ရေဖြန့်ဝေခြင်း	မ (✓) ကျား(✓)			
			မ () ကျား()			
			မ ()			

			ကျား()			
			မ ()			
			ကျား()			
			မ ()			
			ကျား()			
ကျန်းမာရေးနှင့်အာဟာရ						
ကျန်းမာရေးနှင့်အာဟာရ	၁၆		မ ()			
			ကျား()			
			မ ()			
			ကျား()			
			မ ()			
			မ ()			
			ကျား()			
ပညာရေး		မူကြိုကျောင်းတည်ဆောက်ခြင်း	မ (✓)			
		စာကြည့်တိုက်တည်ဆောက်ခြင်း	မ (✓)			
			မ ()			
			ကျား()			
			မ ()			
			ကျား()			
အခြား		လျှပ်စစ်ကွန်ကရစ်မာတ်မီးတိုင်တပ်ဆင်ခြင်း	မ (✓)			
		ကျောက်ချောလမ်းခင်းခြင်း	မ (✓)			
			မ ()			
			ကျား()			
			မ ()			
			ကျား()			
			မ ()			
			ကျား()			

ဦးစားပေးလုပ်ငန်းအကျဉ်းချုပ်ဇယား

စဉ်	လုပ်ငန်းအမည်	ဦးစားပေးအဆင့်	အဆိုပြုသူ (ကျား)	အဆိုပြုသူ (မ)	အဆိုပြုသူ (ကျား+မ)	မှတ်ချက်
	ခန်းမဆောင်တည်ဆောက်ခြင်း				√	
	ကျောက်ချောလမ်းခင်ကျင်းခြင်း				√	
	ရေတင်ရန်စက်၊ရေစုကန်တည်ဆောက်ခြင်းနှင့် ရေဖြန့်ဝေခြင်း				√	
	မူကြိုကျောင်းတည်ဆောက်ခြင်း				√	
	စာကြည့်တိုက် တည်ဆောက်ခြင်း				√	
	ကွန်ကရစ်ဓာတ်တိုင် သွယ်ယူခြင်း				√	

ပါဝင်ဆွေးနွေးသူ

ကျား - ၂၀

မ - ၃၀

မှတ်တမ်းတင်သူ

ရာထူး-ဒေါ်လေးမြာစိန်

အမည်-လူထုစည်းရုံးရေးမှူး

လုပ်ငန်းဆောင်ရွက်မှုမှတ်တမ်းခါတ်ပုံများ

