

ပြည်ထောင်စုသမ္မတမြန်မာနိုင်ငံတော်အစိုးရ
စိုက်ပျိုးရေး၊ မွေးမြူရေးနှင့် ဆည်မြောင်းဝန်ကြီးဌာန
ကျေးလက်ဒေသဖွံ့ဖြိုးတိုးတက်ရေးဦးစီးဌာန
ငပုတောမြို့နယ်



လူထုပဟိုပြုစီမံကိန်း
National Community Driven Development Project
(NCDDP)



ကျေးရွာဖွံ့ဖြိုးရေးအစီအစဉ်
Village Development Plan (VDP)

ပဒဲကောကျေးရွာ၊ ခရင်ဝါးချောင်းကျေးရွာအုပ်စု

၂၀၂၀ ခုနှစ်

ငပုတောမြို့နယ်

မာတိကာ

စဉ်	အကြောင်းအရာ	စာမျက်နှာ
၁	မြို့နယ်မြေပုံ	၁
၂	ကျေးရွာအုပ်စုမြေပုံ(တည်နေရာ)	၂
၃	ကျေးရွာအုပ်စုတွင် ပါဝင်သောကျေးရွာများစာရင်း	၂
၄	ကျေးရွာအခြေခံအချက်အလက် (ကျေးရွာသမိုင်းကြောင်း)	၃
၅	လူထုပူးပေါင်းပါဝင်သော ဆန်းစစ်ခြင်းနှင့် အကဲဖြတ်ခြင်း PRA/PSA လုပ်ငန်းစဉ် အနှစ်ချုပ်	၈
၆	ကျေးရွာဖွံ့ဖြိုးရေးအစီအစဉ်အတွက်အသုံးပြုခဲ့သော PRA tools များနှင့် တစ်ခုချင်းစီအတွက် သုံးသပ်ချက်များ (အသုံးပြုခဲ့သော PRA Tools တစ်ခုချင်းစီ၏အမည်များ)	၈
၇	ကျေးရွာကော်မတီရွေးချယ်ခြင်းနှင့် ကျေးရွာဖွံ့ဖြိုးရေးအစီအစဉ် ဆောင်ရွက်မှုမှတ်တမ်းခါတ်ပုံများ	၂၀
၈	ကျေးရွာကော်မတီဝင်များစာရင်း	၂၁
၉	ကျေးရွာအခြေခံအချက်အလက်များ (ပုံစံ ၈ - ၁)	၂၂
၁၀	စီမံကိန်းစက်ဝန်းအချိန်ဇယား (ပုံစံ ၈-၂)	၃၄
၁၁	ကျေးရွာဖွံ့ဖြိုးရေး ဦးစားပေးအစီအစဉ်(ပုံစံ ၈-၃)	၄၁
၁၂	အစည်းအဝေးမှတ်တမ်းများ	၄၇
၁၃	ကဏ္ဍအလိုက် ဖွံ့ဖြိုးရေး ဦးစားပေးလုပ်ငန်းများ	၅၀

၁။ ငပုတောမြို့နယ်အခြေပြမြေပုံ

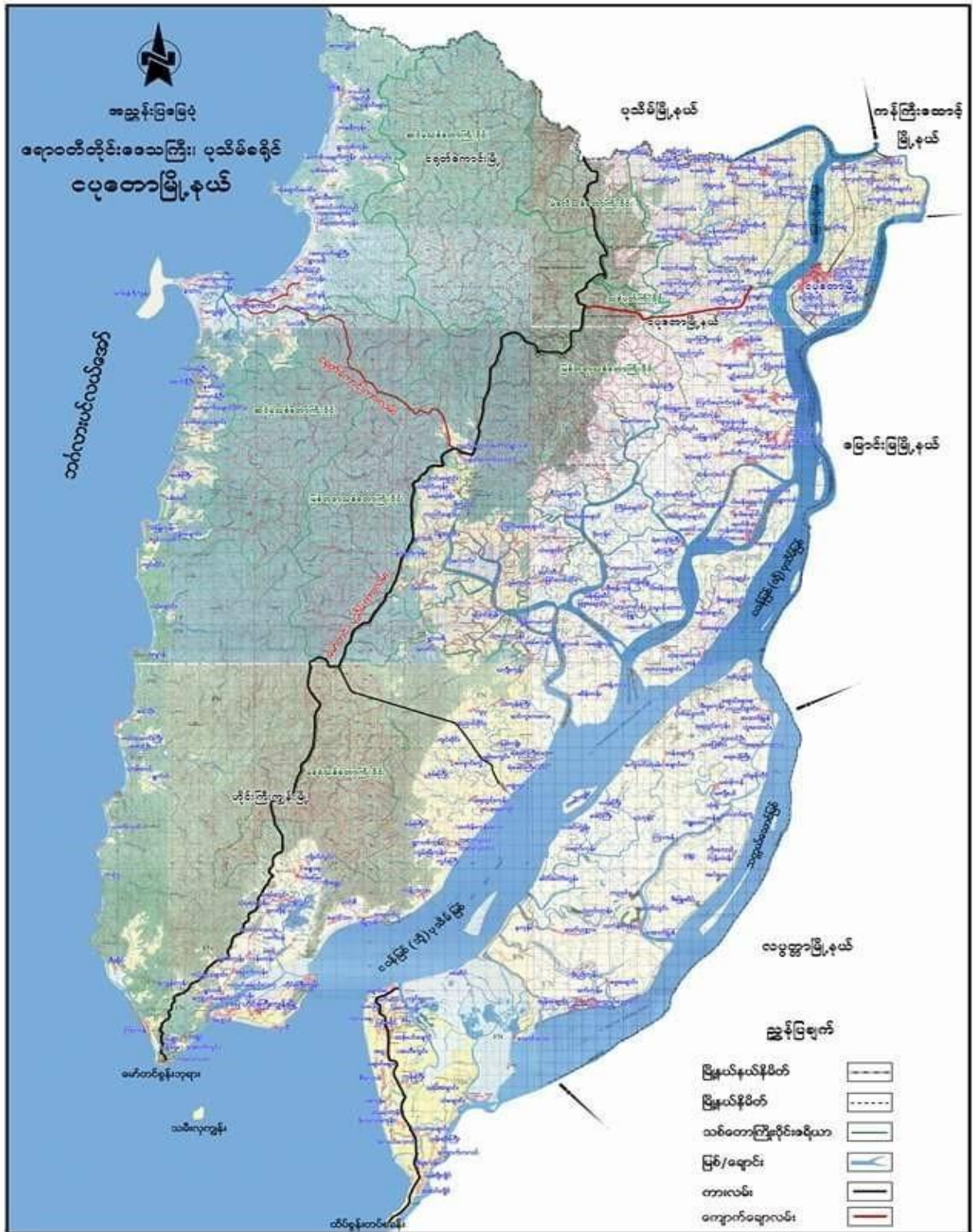

၂။ ကျေးရွာအုပ်စုမြေပုံ

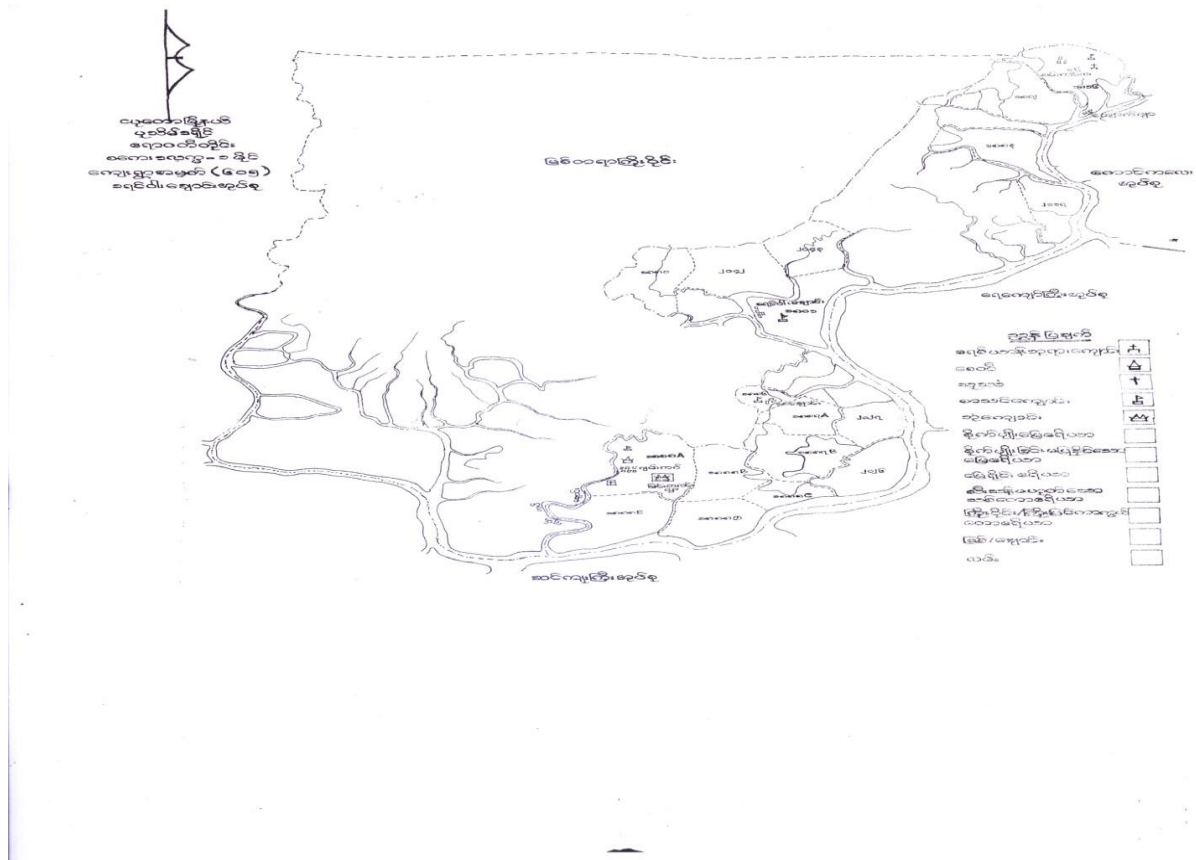

၃။ ကျေးရွာအုပ်စုအတွင်းပါဝင်သောကျေးရွာများစာရင်း

၁- ခရင်ဝါးချောင်းကျေးရွာ

၉- ကွင်းချောင်းကျေးရွာ

၂- ပေါ်ဖော်ကျေးရွာ

၁၀- မြင်းတလင်းကျေးရွာ

၃- ကြက်ချေးချောင်းကျေးရွာ

၁၁- သဲချောင်းကျေးရွာ

၄- စမ်းကလေးကျေးရွာ

၁၂- ဘီလူးချောင်းကျေးရွာ

၅- ဆူးပိတ်ကျေးရွာ

၁၃- ပဒဲကောကျေးရွာ

၆- သုံးခွကျေးရွာ

၁၄- တောင်သရက်ကျေးရွာ

၇- ဂျမ်းကပ်ကျေးရွာ

၁၅- ကွင်းချောင်းကြီးကျေးရွာ

၈- မှော်ဘီကျေးရွာ

၄။ ကျေးရွာသမိုင်းအကျဉ်း

၇က်စွဲ - ၂၇. ၅. ၂၀၁၈

ခရင်ဂါးချောင်းအုပ်စု ပဒဲကောကျေးရွာ၏ ကျေးရွာသမိုင်းကြောင်း

၁၉၄၇-ခုနှစ် ဖြစ်ရပ်တစ်ခုနှင့်ပတ်သက်၍ ၇၇၇ ဖြစ်ပစ်နေသည့်ကာလ ဗဟိုဝန်ထမ်းတွေ တိုက်ထုတ်နေတဲ့ အချိန် သူ့ခို၊ ခါးခြံတွေ ဘေး၊ ကျန် နေတဲ့ အချိန် ဖြစ်ရပ်နှင့်ပတ်သက်၍ ဝေဖန်ကြား၊ ခါး အောက်ဘက် စူးစူး တောင်ရှိ၊ တောင်စွယ်၊ တောင်တန်းတွေကြားမှ ဘေးပတ်ပတ်လည် ရေတွေ ဖွေးဖွေးဝိုင်းလျက်ရှိသော အလယ်ဗဟိုပုံရှိတဲ့ တောင်သုံးလုံးကို အခြေဖြင့် ဖြို ဂေလယ် ကျွန်းကလေးတစ်ကျွန်း ပေါ်တွင် ယာပါသည်။ အဲဒီ အချိန်က ထို ကျွန်းကလေး ပေါ်တွင် မည်သူမျှ နေထိုင်ခြင်း မရှိဘဲ တောရဲ တိရစ္ဆာန် တွေ ဖြစ်သော တောဆင်၊ တောဝက်၊ ရှိ၊ ဆက်၊ ဒဂုတ်၊ မျောက် အစရှိ သော သတ္တဝါများ ကျစ်လည် ကျက်စားရာ အရပ်ဒေသ တစ်ခုဖြစ်ပါသည်။

ထို ကျွန်းကလေး ကို အငင်ဆုံး တွေ့ရှိခြင်း၊ ရောက်ရှိ ယာသူ မှာ ကျွန်း ကလေး၏ အခြားတစ်ဖက်ကမ်း၊ နာနတ်ကျွန်းကျေးရွာတွင် နေထိုင်သော မန်းမွှာထွီး ဟု ခေါ်သော ထိုင်းရင်းသား ဖြစ်ပါသည်။ နာနတ်ကျွန်းတစ်ဖက် ကမ်း မှ ထို ကျွန်းကလေး သို့ ကူးလာခြင်း ခြံနွယ်၊ ဗီဝင်တောင်၊ များ၊ ခုတ် တွင် ရှင်းလင်း ဖြိုး စပါး များ ယာရောက် ခိုက်ပျိုး စွပ်ပါသည်။ ရိတ်အိမ်၊ ချိန် စိတ်အိမ်၊ ဖြိုး မှ ဖြစ်ပွားပါသည်။ တစ်ချိန်တည်းမှာ ကဲ ပေါ်ဖောကျေး ရွာမှ မန်းလှည်း၊ ဒွင် အဖိုးတင်အောင် ဝိသားစု နှစ်ခု ထို ကျွန်းကလေး သို့ ရောက်ရှိလာခဲ့ပါသည်။

၁၉၄၇ - ခုနှစ်၊ ဖြစ်ရပ် သက္ကရာဇ် ၁၃၀၉ - ခုနှစ် နိုင်ငံရေး အခြေ အနေ မကောင်း၊ သဘာဝဘေး ခန္ဓာပတ် ဖြစ်တဲ့ ရေကြီးခြင်း ရေကွဲခြင်း၊ မုတ်များ ဝင်ခြင်း၊ ဂူဒာများ စသည့် ဒုက္ခရောက်၊ ဖေးရင်း၊ ကွားရင်း ထို ကျွန်းကလေးသို့ ကူးလာခြင်း နှစ်ခု သည် ရေကျော ဖြိုး ထို ကျွန်း ပေါ်သို့ ကမ်းတစ် ရောက်ရှိ ခဲ့ပါသည်။ ထိုသူ များ သည် ယာယီ နေထိုင်ရင်း အခဲ ကိုက်၊ လယ်ယာ လုပ်ရင်း အသက်မွေးဝမ်းကြောင်း ပြုခဲ့ ဖြစ်ပါသည်။

ကျွန်းကမ်း၏ အောက်ခြေမှာ စပါးခိုက် အူကစိုက်၊ ကျွန်း၏ အပေါ်ပိုင်း၊ ကောင်းထိပ် ၊ ကျွန်းကြားတွေ အဝဲခိုက်အူတွေ ဖြစ်ကြပါသည်။ မြား၊ မကြာမီ အချိန်တွင် ဖိအားစု ဝါးစုခန့် ထပ်မံ ဖောက် ဂြိုဟာခံ ပါသည်။ ထို ဖိအားစု များသည် ကျွန်းကြီး ခရစ်ယာန် အာသာဝင်များဖြစ်ပြီး ၊ ဖိအားစု စုစုစုစု ဖြစ်လာ၍ ခရစ်ယာန်အာသာဝင်များ ကိုးကွယ်ရန် ဝေတွက်ဝါး သူများကျောင်း တစ်ကျောင်း ဆောင်ရွက်ပြီး သူများဂြိုဟာခံ ပါသည်။ အဲဒီဒေသ အဲဒီနေရာက သည် ကောင်းစရာပင် အာဝဿနည်းကောင်း သင်္ချာကျွန်းကမ်း ဖြစ်ခြင်းကြောင့် ရေနှစ်မြုပ် မခံရပါ။ နိုင်ငံရေးနှင့် အပွမ်းဝေးခြင်းကြောင့် စစ်အေးတိမ်ရှောင် နှိပ်ကောင်းတဲ့ ဒေသကောင်း တစ်ခု ဖြစ်ပါသည်။ အထူးသဖြင့် ကျွန်းကမ်းဆိုပါက ကျွန်းကြား ၊ ကောင်း ၊ ကောင်းတွေကြား မှ ထွက်ရှိလာမိသော ရေ ခမ်းတေကြောင့် ရေတွေ အဖျက် ပေါသည်။ နေရာကမ်းဖြစ်ပါသည်။

အဲဒီအချိန်ကစပြီး မန်းကျား နှင့် အဖိုးကောင်းတို့ မှ ထိုနေရာအား ကမမြူပြီး "သီရိဌေးရှင်" ဟု အမည် ခေါ်တွင်ခဲ့ပါသည်။ ခရစ်ယာန်အာသာဝင်အရ ရေတိုက် ဌာ ဟု အာသာဖြန်ဆိုခဲ့ပါသည်။ အေးပတ်ဝန်းကျင် ဒေသ ရေနှစ်မြုပ်သည် များ မှ လူတွေ ၊ နိုင်ငံရေး အခြေအနေ မကောင်းခြင်း ၊ လူ့ကျင့်စားဘောင် အစွဲထဲ သူတွေ အားရင်းလား ၊ ဖြားရင်း ၊ ရွာတိုက်ရင်း ၊ ထိုကျွန်းကမ်းသည် နားချိစရာ နေရာ တစ်ခု ဖြစ်လာခဲ့ပါသည်။ လူ့ကျင့်စားဘောင်တွင် အဆင်ပြေ လာကြခြင်းကြောင့် ထိုကျွန်းကမ်းတွင် ခိုလှုံမှု များလာခဲ့ပါသည်။ ခရစ်ယာန်အာသာဝင် အခြေ ၊ မုဒ္ဒာအာသာဝင် များကမ်း တစ်ခြမ်း ဖြစ်ပြီး ကျောက်ဂြိုဟာကြီး ကျွန်းကမ်း၏ အောက်ပတ်သည် သူ့အစုနှင့် သူ့ကောင်းယာ လူလန်း နှင့် မုဒ္ဒါး လူလန်း လူ့ကျင့်စားဘောင် ကြံ ပါသည်။

ကျွန်းကလေး၏ ဆောက်ခြေတွင် ယူဆော့ နေထိုင်ကြပြီး ကျွန်း၏
 အပေါ်ပိုင်း တောင်သုံးလုံး၏ တစ်ပိုင်းကို တော သားရဲထိရအောင် ပေါများ
 ခြင်းကြောင့် သွားလာသူနည်းကြီး ကစားရိုက် မုဆိုးများ သာ သွားလာကြပါ
 သည်။ နောက်ပိုင်း သွားလာရင်း ကျွန်းပေါ်ရှိ နေရာ တော်တော်များများကို
 နှံ့စပ်စားခဲ့ပါသည်။ ကျွန်းပေါ်မှ တောင်ကြီး သုံးလုံး အနယ်ပယ်မှာ
 ယှဉ်ကြီး တစ်ခုကို တွေ့ရှိခဲ့ပါသည်။ ဒါ့အပြင် ပိတ်ပေါင်း များဖြင့် ခြံနံကြပ်
 နေပြီး ပဒဲကောပင် များသည်များ ပျံ့နှံ့စေရန် မရဘဲတော တူဝယ်
 နေပြီး ထိုပျံ့ထဲတွင် သားရဲထိရအောင် များ ကျင်ယုတ်ကျက်စားရာနေရာ
 တစ်ခု ဖြစ်ခဲ့ပါသည်။

နောက်ပိုင်းတွင် ဗုဒ္ဓဘာသာဝင် အိမ်ထောင်စု များ ရောက်ရှိလာခဲ့ပြီး
 ယှဉ်ကြီး ပေါက် နေသော ပဒဲကောပင် တွေ ခံလောက်ကြီး ၊ ခံလောက်
 ရှည်လဲ အပင်မျိုးတွေက ထူထပ်ပိတ်ပွားစေကာ အံ့ဩကြီး ပဒဲကော
 တွေ ပဒဲကောတွေ ယိုအိုကြာရာမှ “ပဒဲကော” ဟု နာမည်ပေးတစ်ခု
 တွက်ပေါ်လာခဲ့ ခြင်္ဂါပါသည်။ ထိုနောက်တွင် ဗုဒ္ဓဘာသာဝင် များလာခြင်း
 ကြောင့် ကိုးကွယ်ရန်စတွက် ဝါးအုန်းကြီးကျောင်း ထို ခုနစ် - ခုနစ်
 တွင် ခုနစ်ခြောက် ဆောက်ယူခဲ့ကြပါသည်။ ဘေးပတ်ဝန်းကျင်ရှိ အုန်း
 တော်ကြီး များ အား ဖမ်းပြီး တရားပေးစေကာ နာကြား ကြံရပါသည်။
 အုန်းတော်ကြီး များသည် များပါးခြင်းကြောင့် အခက် ခဲမဲ များ ရှိခဲ့ပါ
 သည်။ နောက်ပိုင်းတွင် ကျောင်းထိုင်အုန်းကြီး တစ်ပါး တောင်းဆိုခဲ့ရာ
 ခြံနံပင် သံဃာနာယက စာဖွဲ့ ခုနစ်ခြောက် - ခုနစ် တွင် အဒ္ဓိန္ဒာရီဝဏ္ဏအား
 ကျောင်းထိုင် ဆရာတော် တစ်ပါး ချီးမြှင့်ခဲ့ပါသည်။

ခန့်ယာန်အာသာဝင် များ ကိုးကွယ်သော ဝါးအုန်းကျောင်း
 အား ၁၃၅၅-ခုနှစ် တွင် သစ်သား ကျောင်း အဖြစ် တည်ဆောက်ပြီး ၊
 ၁၃၅၅-ခုနှစ် မှ ၁၃၆၆-ခုနှစ် အထိ အသီးအုပ်ဆရာ (၁၂) ဦး နေ
 ဆိုင်ခြင်း ဖြစ်ခဲ့ကြပါသည်။ ယက်ရှိ အသီးအုပ်ဆရာ မုလဲဝါး သည်

သုဒ္ဓါ - ဥပဇာတိတွင် သဘာဝကျေးရွာ ထူထောင်ရာတွင် အထောက်အကူပြုပေးခြင်း
 ၂၀၁၆ - ဥပဇာတိတွင် သဘာဝကျေးရွာ - တိုက်ကျောင်း အဖွဲ့ ဖြောင်းလဲ
 ဆောင်ရွက်ပေးခြင်း ဝါသနာ - ထိုအချိန်တွင် ကျေးရွာရှိ ရွာမှူးများနှင့် အဖွဲ့အစည်း
 ခွဲခြားပေးရန် စာတတ်စားသူများ မရှိဘဲ ပါ - နောက်ပိုင်းတွင် နိုင်ငံ
 ကျေးရွာတွင် ရွာကြီး မှ ဖြောင်းလာသော အဖွဲ့အစည်းများကို ခွဲခြားဆောင်
 ဖြိုး ထားပြီး ကျေးရွာအတွင်း အဖွဲ့အစည်းများ ပေးရင်းဖြင့် စာသင်ကျောင်း
 တစ်ကျောင်း ဆောင်ရွက်ပေးခြင်း ဝါသနာ - ထိုအချိန်များ စာတတ်ရေး ကိုသာ
 အဓိကထား သင်ကြားကြပါသည်။

သုဒ္ဓါ - ဥပဇာတိတွင် ဆရာတော် ဦးစောစော၏ ဗဟိုဌာနအဖြစ် ဗဟိုဌာနအဖြစ်
 စုစည်းခြင်း သဘာဝကျောင်းကို ဆောင်ရွက်ပေးခြင်း အင်အားစုအဖြစ် သုဒ္ဓါ - ဥ
 ပဇာတိ နှင့် သဘာဝကျောင်းကို တည်ဆောက်ပေးခြင်း ရဟန်းတော် ဖြစ်လာသူများ
 ကိုးကွယ်ရန် ရည်ရွယ်ချက်ဖြင့် သုဒ္ဓါ - ဥပဇာတိတွင် သုဒ္ဓါ - စေတီတစ်ဆူကို
 တည်ဆောက် ကိုးကွယ်ခြင်း ဝါသနာ - ဒုတိယ ကမ္ဘာစစ် ဖြစ်ပွားပြီး နှစ်ထပ်သိပ်
 တော်ကြီး ကို ရည်ရွယ်ချက်ဖြင့် သုဒ္ဓါ - ဥပဇာတိတွင် ဆောင်ရွက်ပေးခြင်း ဝါသနာ -

ကိုးကွယ်မှုကို ဖယ်လျှော့ပေး အကူအညီဖြင့် ကျေးရွာအတွင်း
 စာသင်ကြား ပေးရင်း ပတ်ဝန်းကျင်ရှိ ဆရာတော် ကို အားပေးပေးခြင်း
 ရှားရှား ဝါသနာ - နောက်ပိုင်းတွင် မူလတန်း ပညာရေး ရရှိ
 ရန် ဖြစ်ပေါ်လာပြီး တစ်ပြိုင်တည်း အဖွဲ့အစည်း ဖြစ်ပေါ်ပြီး စာသင်ကျောင်း
 တစ်ကျောင်း ပုံစံဖြင့် ဝါသနာ - ယခု စာတတ်ရေးတွင် မြန်မြန် ရေးကြေးဖြင့်
 ရေးခြင်း ဆရာတော် ဝန်ကြီး ဌာန ၊ ကျေးရွာအဖွဲ့ ဖြစ်ပြီး ကိုးကွယ်
 ရေးခြင်း ဌာန မူလတန်း ပညာရေး ပညာသင်ကြား
 ပြုလုပ်ရန် စာတတ် တိုက်ကျောင်းဆောင်ရွက်ပေးခြင်း ၂၀၁၈ - ဥပဇာတိတွင်
 ပြုလုပ်ခြင်း ဝါသနာ -

ယခုလက်ရှိ ပဒဲကောကျေးရွာ၏ .စုစုပေါင်း ကိစ္စထောင်စု ၂၁၁၈၁
 စုရှိပြီး၊ ယူဇ်၊ ရေ၊ ဖြေ-ဦး၊ ဖွဲ့ ကျောင်း၊ သားဦး၊ ရေ ၂၁၃၀ သီး၊ ကျော်
 ဤပါသည်။ အဓိက အသက်မွေး ဝမ်းကြောင်း ဤ ရေယူပုံနည်း ဖြစ် ဖြစ်၊
 လယ်ယာယူ နည်း၊ ပုယုန်ခြံ ယူပုံကို အိမ်ထောင်စု အနည်း ဝယ်
 ဤပါသည်။ အာသာရေ၊ သာသနာရေ၊ ပုသာရေ၊ မြို့ပြားရေ၊ တိုးတက်
 ကောင်းမွန်သော ဖွဲ့စည်း တစ်ဖွဲ့ ဖြစ်လာခဲ့ ပါသည်။ ပဒဲကော ရွာ၏ ရေ၊
 ခြား ချက် ဤ လာခေါ် ခဲ့သော ကောင် သုံး နှင့် ဤ ထိပ်ပိုင်း တွင် ယခု
 မုန့်ဘာသာ သုံးတက်ကြီး ကျောင်း၊ ခရစ်ယာန် သူရား ကျောင်း ဖွဲ့ ပုသာ
 ရေ၊ စာသင်ကျောင်း များ ဖြစ် တင် တယ် နှင့် ရေပါသည်။ ပဒဲကော ပင်စေ့
 ပေါ် များ သည် ယူဇ်ကြီး ကတော့ ယခု ကျောင်း သား ယူဇ်ပင် များ ကစားရာ
 ကစား တွင်း တစ်ခု ဖြစ်ခဲ့ ပါသည်။ ကြိတ် ပုံ ကောင် သုံး နှင့် ဤ ထိပ်ပိုင်း
 ကျောင်း သုံး ကျောင်း ရှိနေခြင်း သည် ပဒဲကောကျေးရွာ၏ ရေ၊ ခြား ချက်ပင်
 ဖြစ် ပါသည်။

စဉ်	အသုံးပြုခဲ့သော PRA Tools များ	ကျား	မ
၁	ကျေးရွာအရင်းမြစ်ပြမြေပုံ (Social Map)	၃၀	၃၂
၂	ရာသီခွင်ပြပြက္ခဒိန် (Seasonal Calendar)	၃၀	၃၂
၃	ဥစ္စာနေကြွယ်ဝမှုဦးစားပေးအဆင့်သတ်မှတ်ခြင်း (Wealth Ranking)	၃၀	၃၂
၄	ကျားမပင့်ကူအိမ်သုံးသပ်ခြင်း (Cob Web)	၃၀	၃၂
၅	အရင်းအမြစ်အသုံးချမှုဖော်ထုတ်ခြင်းဇယား (Asset Mapping)	၃၀	၃၂
၆	အဖွဲ့အစည်းချိတ်ဆက်မှုမြေပုံ (Veen diagram)	၃၀	၃၂

၆။ ကျေးရွာဖွံ့ဖြိုးရေးအစီအစဉ်အတွက်အသုံးပြုခဲ့သော PRA tools များနှင့်တစ်ခုချင်းစီအတွက်သုံးသပ်ချက်များ



ပဒဲကောကျေးရွာ၏ လူမှုရေးအရင်းအမြစ်ဖြေပုံအား သုံးသပ်ခြင်း အစီရင်ခံစာ

ပဒဲကောကျေးရွာသည် ဧရာဝတီတိုင်းဒေသကြီး၊ ပုသိမ်ခရိုင်၊ ငပုတောမြို့နယ်၊ ခရင်ဂါးချောင်းကျေးရွာ အုပ်စုတွင်းတည်ရှိပါသည်။ စုစုပေါင်း အိမ်ထောင်စု (၁၂၀) စုရှိပြီး အမျိုးသမီး ဦးဆောင်အိမ်ထောင်စု(၁၀)စု ရှိပါသည်။ ကျန်အိမ်ထောင်စုများသည် အမျိုးသားဦးဆောင်အိမ်ထောင်စုများ ဖြစ်ပါသည်။ ကရင်နှင့် ဗမာ လူမျိုး နှစ်မျိုးသာ နေထိုင်ပြီး ခရစ်ယာန်ကိုးကွယ်အိမ်ထောင်စု(၃၅)စု၊ ကျန်အိမ်ထောင်စုများသည် ဗုဒ္ဓဘာသာကိုးကွယ် အိမ်ထောင်စုများ ဖြစ်ပါသည်။

လယ်ယာလုပ်ငန်းကို လုပ်ကိုင်သူ အနည်းငယ်သာရှိပြီး အများစုသည် ရေလုပ်ငန်းကိုသာ အဓိက လုပ်ကိုင်ကြပါသည်။ ပညာရေးအနေဖြင့် မူလတန်းအဆင့်သာရှိပြီး အလယ်တန်းနှင့် အထက်တန်းကို ပိုးလောင်း၊ ကျုံကူး၊ ဂျမ်းကပ်၊ ငပုတော၊ ပုသိမ်မြို့ တွင် သွားရောက်သင်ယူရပါသည်။ ထိုသို့ သွားရောက်သင်ယူရာတွင် ကလေးအနည်းငယ်သာ သွားရောက်နိုင်ပါသည်။ ကျေးရွာတွင် အစိုးရအသိအမှတ်ပြု အလယ်တန်းကျောင်း မရှိ၍ ကလေးအများစုသည် မူလတန်းပညာရေးအထိသာ တက်ရောက်နိုင်ပါသည်။ ထိုအတွက်ကြောင့် ပဒဲကောကျေးရွာသည် ပညာရေးနှင့် ပတ်သတ်ပြီး ဖွံ့ဖြိုးမှု အလွန်နည်းပါးပါသည်။ ကျောင်းဆောင်အနေဖြင့် အစိုးရမှ ပံ့ပိုးပေးသော ကျောင်းဆောင်(၁)ဆောင်နှင့် လူထုဗဟိုပြုစီမံကိန်းမှ ပံ့ပိုးပေးသော ကျောင်းဆောင်(၁)ဆောင် စုစုပေါင်း ကျောင်းဆောင်(၂)ဆောင်ရှိပါသည်။

ရေသုံးစွဲမှု အနေဖြင့် အဓိက ရေတွင်းကိုသာ အသုံးပြုပြီး နွေဘက်တွင် သောက်သုံးရေ ရှားပါးပါသည်။ ကျေးရွာတွင် ဆေးပေးခန်း၊ ကျန်းမာရေး ဆရာမ မရှိ၍ ကျန်းမာရေး ဝန်ဆောင်မှု အားနည်း ပါသည်။ အရေးပေါ်ဖြစ်လာလျှင် ကျုံကူး၊ ဂျမ်းကပ်၊ ငပုတော၊ ပုသိမ်မြို့များတွင် သွားရောက်ကုသရပါသည်။ ကုန်ကျစရိတ်များခြင်းကြောင့် အိမ်ထောင်စု အနည်းငယ်သာ သွားရောက်ကုသနိုင်ပါသည်။ ကျေးရွာလမ်းမီး မရှိ၍ ကလေးများ ပညာရေးပိုင်းတွင် ဖွံ့ဖြိုးမှု အားနည်းခြင်း၊ ကျေးရွာဖွံ့ဖြိုးတိုးတက်မှု အားနည်းပါသည်။

လမ်းပမ်းဆက်သွယ်ရေးအနေဖြင့် အဓိက ရေလမ်းကိုသာအသုံးပြုရပါသည်။ ကျေးရွာတွင်းရှိလမ်းသည် မြေသားလမ်းဖြစ်သောကြောင့် နွေဘက်သွားလာရေး အဆင်မပြေပါ။ လူထုဗဟိုပြုစီမံကိန်း(တတိယနှစ်) စက်ဝန်းမှ ဆိပ်ခံတံတား တည်ဆောက်ပေးခြင်းကြောင့် ယခုဆိုလျှင် ကျန်းမာရေး၊ ပညာရေး၊ စီးပွားရေး အတွက် သွားလာရေး ပိုမိုလွယ်ကူပါသည်။ **ပဒဲကောကျေးရွာ၏ လူမှုရေးအရင်းအမြစ်ဖြေပုံကို ပြန်လည်သုံးသပ်ရာတွင် ကျေးရွာဖွံ့ဖြိုးတိုးတက်ရန် လိုအပ်သော လုပ်ငန်းခွဲများမှာ**

- (၁) ရွာတွင်းလမ်းကွန်ကရစ်ခင်းခြင်း
- (၂) မီးလင်းရေး(ဆိုလာ)
- (၃) ဆေးပေးခန်း တည်ဆောက်ခြင်း
- (၄) စက်ရေတွင်းတူးခြင်း
- (၅) အစိုးရအသိအမှတ်ပြု အလယ်တန်းကျောင်း
- (၆) ကျန်းမာရေး ဆရာမ ပံ့ပိုးပေးခြင်းစသည့်တို့ ဖြစ်ပါသည်။

ခရင်ဝါးချောင်းအုပ်စု၊ ပဒဲကောကျေးရွာ၏ ကျွန်ုပ်တို့၏ နာမည်ပေးခြင်း 12.1.2018
 Update - 7.12.2018 စတုတ္ထနှစ် ခရင်ဝါး 30.10.2019

အကြောင်းအရာ	ဝါး	မုန့်	မုန့်	မုန့်	မုန့်	မုန့်	မုန့်	မုန့်	မုန့်	မုန့်	မုန့်	မုန့်
ကျွန်ုပ်တို့												
ရေယုတ်ငါး												
ခွက်ပျိုး												
ကျွန်းမာ												
ဗွတ်ပုလဲ												

ပါဝင်ဆွေးနွေးသူ - ကျား ၂၅၊ မ ၂၆ ပါဝင်ဆွေးနွေးသူ ကျား (၁၆၁)/မ (၉၄)
 ပါဝင်ဆွေးနွေးသူ ကျား - ၃၀၊ မ - ၃၂

ခရင်ဂါးချောင်း ကုပရ၊ ပဒဲကောကျေးရွာ၏ ဂုဏ်သိက္ခာဖြည့်စွာ
သုံးသပ်ခြင်း အစီရင်ခံစာ

ပဒဲကောကျေးရွာ၏ အဓိကအသက်မွေးဝမ်းကြောင်းမှာ ရေယူ
ငန်းဖြစ်ဖြိုး လယ် နှင့် နယုန်ခြံ ဂျပန် ကိုင်သူ အနည်းငယ်ရှိပါသည်။
ရေယူငန်း ဂျပန်ကိုင်သည်။ အိမ်ထောင်စုများ၏ တစ်နေ့ဝင်ငွေမှာ
၅၀၀၀ ကျပ် ဖြစ်ပြီး ဝင်ငွေ နှင့် ထွက်ငွေ မမျှ ခြင်းကြောင့် စားထိ
နေရေး အတွက် လုံလောက်မှု မရှိပါ။ နယုန်၊ ဝါဆို၊ ဝါခေါင်၊ တော်သ
လင်း လများတွင် အသား၊ ပါး၊ နဖူးဆုံး ဂျပန် ဝင်ငွေများသည် လ
များဖြစ်ပါသည်။ ဂျပန်လများ တွင် အသား၊ ပါး၊ ဂျပန် နည်း ခြင်းကြောင့်
အခြား နေရာတွင် အားထုတ် နည်းပေးခြင်း၊ နေ့စား ဂျပန် ခြင်း ဖြင့်
အသက်မွေးဝမ်းကြောင်း ဖြည့်ရပါသည်။

အမျိုးသမီးများ၏ အဓိကအသက်မွေးဝမ်းကြောင်းမှာ ကောက်စိုက်
ကောက်ရိတ်ခြင်း၊ ဈေးရောင်းခြင်းတို့ ဖြစ်ပြီး အမျိုးသား၊ အမျိုးသမီး
နေ့စား ဂျပန်ကိုင်ရာတွင် ဂျပန် ဝင်ငွေမှာ မတူပါ။ အကြောင်းရင်း
မှာ အမျိုးသမီးများသည် အမျိုးသားများ နှင့် နန်းတူ မလုပ်နိုင်ခြင်း
ကြောင့် ဖြစ်ပါသည်။ ဆိုဆုံးဝမ်းခြင်း သုံးသပ်ခြင်းဖြင့် ဂျပန်ကိုင်
အခက်အခဲ နေရာ ဖြင့် အမျိုးသမီးများနှင့် စာရင်းအုပ်စု သော အရင်း၊
အခြေပြားပါးခြင်း၊ စာသုံးဖြည့်စွာ အရင်းအမြစ် ပြားပါးခြင်း၊
အလုပ်အကိုင် ပြားပါးခြင်းတို့ ဖြစ်ပါသည်။

ခရင်ဝါးချောင်း အုပ်စု၊ ပဒဲကောကျေးရွာ၏ ဥစ္စာခန့်ကြွယ်ဝမှုပြုစာတမ်း

Update 7.12.2018 စတုတ္ထနှစ်စက်ဝန်း: 30.10.2019 11-1-2018

အမျိုးအစား	သတ်မှတ်ချက်	အိမ်ထောင်စု အရေအတွက်	ကုန်စင်နှုန်း
ပြေလည်သော အိမ်ထောင်စု	လယ်၊ ဥပျာဉ်ခြံ ပိုင်သူ၊ သဘောအကြီး ပိုင်သူ၊ ပျဉ်ထောင်အိမ်၊ ဖိခက်၊ ကလေးကို အဲ့ဒါထိ ကျောင်းထား နိုင်သူ	၅	၄.၂%
အလယ်အလတ် အိမ်ထောင်စု	ကျား၊ ဖိုက်၊ ဘဝင်း၊ ဖိုက်၊ ဗွန်ဒါခက်၊ လှေ ပိုင်သူ၊ ကုန်ခြောက်အိုင်၊ ကလေးကို အလယ်တန်းထိ ထားနိုင်သူ	၂၀	၁၆.၈%
မပြေလည်/ဆင်းရဲ အိမ်ထောင်စု	နေ့စား ဖျပ်ကိုသူ၊ ခန့်ဖျား၊ ကာမိတ်၊ မြေယာမဲ့သူ၊ ကလေးကို မူလတန်း အဆင့်သာ ကျောင်းထား နိုင်သူ	၉၅	၇၉%
ပါဝင်အေးအေးအေးအေး ကျား - <40> ဦး၊ မ<40> ဦး ပါဝင်အေးအေးအေးအေး ကျား (၁၆) / (၁၄၄) ပါဝင်အေးအေးအေးအေး ကျား - ၃၀၁ မ - ၃၂			

ပဒဲကောကျေးရွာ၏ ဥက္ကဋ္ဌအနေဖြင့် နည်းစနစ်ဖြင့် အကောင်အထည်ဖော်
 ဆောင်ရွက်ပေးခြင်း၊ မှတ်တမ်းတင်ခြင်း၊ ငွေကြေးအသွယ်အဝင်၊ စာရင်းစာရင်းအုပ်စု၊
 ပဒဲကောကျေးရွာတွင် ဖွဲ့စည်းထားသော အဖွဲ့အစည်းများ < ၅ > ခု၊ အလယ်
 အလယ် အုပ်စု (၂၀) ခု နှင့် ဗဟိုအဖွဲ့အစည်း အုပ်စု < ၉၄ > ခု ဖြစ်ပါသည်။
 ဗဟိုအဖွဲ့အစည်း အဖွဲ့အစည်းများ ဖွဲ့စည်းခြင်း နှင့် ထိုအဖွဲ့အစည်းများသည်
 ကိုယ်ပိုင် ယူဇ်များ၊ စီးပွားရေး၊ စိုက်ပျိုးရေး၊ ဖွံ့ဖြိုးရေး၊ ကျေးရွာတွင်
 ထိခိုက်မှု အန္တရာယ်ရှိရာ ဖြစ်ခြင်း၊ ပညာရေး အားနည်းခြင်း၊ ကျန်းမာ
 ရေး၊ ပညာရေး၊ လမ်းပန်းဆက်သွယ်ရေး အခက်အခဲခြင်း၊ ဝန်ဆောင်မှု အခက်
 နည်းခြင်း နှင့် စစ်တွေ/ထွက်တွေ မပျံ့နှံ့ခြင်းကြောင့် ဖြစ်ပါသည်။
 ထို့အတွက်အားဖြင့် ထိုအဖွဲ့အစည်းများကို ကျေးရွာဖွံ့ဖြိုးတိုးတက်
 ရေး စီမံကိန်းရေးဆွဲရာတွင် ပါဝင်ပေးခြင်း၊ ကော်မတီအဖွဲ့တွင်
 ပါဝင်လာအောင် စောင့်ရှောက်ခြင်း၊ စီမံကိန်း ယူဇ်များဖြင့် အကောင်အထည်ဖော်
 ဆောင်ရွက်ပေးခြင်းအားဖြင့် အဖွဲ့အစည်းများ ပေးခြင်း နှင့် အခြား အဖွဲ့အစည်းများ
 အားပေးခြင်းကြောင့် ယူဇ်အသွယ်အဝင် အဖွဲ့အစည်းများ ဖွဲ့စည်းခြင်း ချိတ်
 ဆက်ပေးခြင်းဖြင့် ထိုအဖွဲ့အစည်းများ ဖွံ့ဖြိုးတိုးတက်လာ
 မည်ဖြစ်ပါသည်။

ပဒဲကူအိမ် မြေပုံ

ခရင်ဝါးချောင်းအုပ်စု၊ ပဒဲကောကျေးရွာ

Update - 7.12.2018

11.1.2018

စတုတ္ထနှစ်စက်ဝန်း

30.10.2019

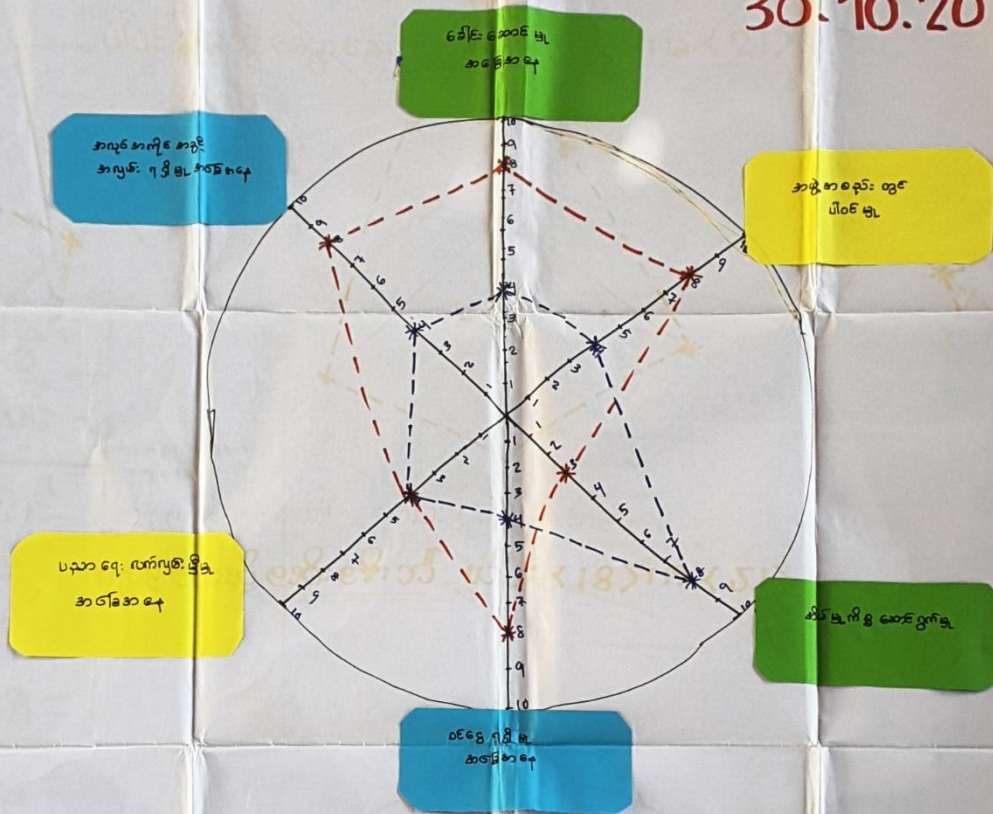

ပါဝင်ရေးဆွဲဆွဲဆွဲ သူ ကျား <18>၊ မ <21>
 ပါဝင်ရေးဆွဲဆွဲ သူ ကျား <16>၊ မ <44>
 ပါဝင်ရေးဆွဲဆွဲ သူ - ကျား <30>၊ မ <32>

ရက်စွဲ - 11.1.2018

ပဒဲကော ကျေးရွာ ၏ အမျိုးသား / အမျိုးသမီး ဆိုင်ရာ ဖင်ကူအိမ်ခြေပုံ
ဆုံးသတ်ချက် အစီရင်ခံစာ

ရောထိရိုင်း ဒေသကြီး ၊ ပေတောခြံနယ်၊ ခရင်ဂါးချောင်း အုပ်စု ၊

ပဒဲကော ကျေးရွာ တွင် ခေါင်းဆောင်ဗဟိုဦးစီး ၊ အဖွဲ့အစည်း တွင် ပါဝင်
ပုဂ္ဂိုလ်ဆောင် ဗဟို တွင် ခဏ္ဍိက စာမျိုးသား များ သာ ခိုဆောင်ကြ ပါသည့်
အကြောင်းရင်း ဗွာ အမျိုးသား များ သည် ခေါင်းဆောင် ဗဟိုတွင် အတွေ့ နကြည့်
ပြုခြင်း၊ ဖြစ်ပေမယ့် သူတို့ များ ပြုခြင်း ၊ ဒြောရဲ ဆိုတဲ့ ပြုခြင်း ဆုံးဖြတ်ချက်
များ ကို ဖြစ်သားစွာ ချ နိုင်ခြင်း ကြောင့် ဖြစ်သည်။

ပညာရေး ဝတ်ပွတ် ဖြစ် ခဲ့ အထိုင်း အမျိုးသား / အမျိုးသမီး များသည်
တန်းတူ ဖျော်ဖြေ နှုတ် ပြုပါသည်။ အပူပူစေရန် အခွင့်အလမ်း ပေးပေး
ပေးပြီး မှ တွင် အမျိုးသား များ အမျိုးသမီး ထက် ပို၍ ဝတ်ပွတ်
မှု ဖြစ် အိမ် ဗဟို ခေါင်းဆောင် ဗဟိုတွင် အမျိုးသမီး များ ပို၍
ဆောင်ရွက် ဖျော်ဖြေ နှုတ် များ ပါသည်။ အကြောင်းရင်း ဗွာ
အိမ်ဗဟို ဗွာ အမျိုးသမီး များ ၏ တာဝန် အဖြစ်ခြင်း ၊ ပြေး ခို
ခံရန် နာလ ဗွာ ဗွာ ဖြစ်ခြင်း ၊ အမျိုးသမီး များ သည် အိမ်ဗဟို တွင် အချိန်
ကုန်ခြင်း ကြောင့် ထင်ရှား ဖြစ်ပြီး ဖြစ်ပြီး ဖြစ်ပြီး ဖြစ်ပြီး ဖြစ်ပြီး
အမျိုးသမီး နှင့် သင့်တော်သော နည်းလမ်း အရ အခွင့်အလမ်း နှင့်
ပါခြင်း ကြောင့် ဖြစ်ပါသည်။

ကျေးရွာရှိ အမျိုးသမီး များအား ခိုဆောင် ဗဟို ဆုံးဖြတ်ချက်
ချမှတ်ပေး ပါဝင်ခြင်း ဖြစ်ခြင်း ၊ စိတ်ကိန်း ပျက်စီးခြင်း များ ဆောင်ရွက်ရာတွင်
အမျိုးသား / အမျိုးသမီး ဖြစ်ပြီး ဖြစ်ပြီး ဖြစ်ပြီး ဖြစ်ပြီး ဖြစ်ပြီး
ဗွာ ဗွာ ဖြစ်ပြီး ဖြစ်ပြီး ဖြစ်ပြီး ဖြစ်ပြီး ဖြစ်ပြီး ဖြစ်ပြီး ဖြစ်ပြီး
ဆုံးတမ်း ဖြစ်ပြီး ဖြစ်ပြီး ဖြစ်ပြီး ဖြစ်ပြီး ဖြစ်ပြီး ဖြစ်ပြီး ဖြစ်ပြီး
သည်။

စတုတ္ထနှစ်စက်တိုက်

30.10.2019

အရင်းအမြစ် သုံးစွဲ မြို့ပြဇယား

ခရင်ဝါးချောင်းအုပ်စု၊ ပဒဲကောကျေးရွာ

Update - 7.12.2018

11.1.2018

အမျိုးအစား	အမျိုးအစား	အမျိုးအစား + အမျိုးအစား
- လယ်	- ဥယျာဉ်ခြံ	- လယ်၊ ဥယျာဉ်ခြံ
- သင်္ဘော	- ချောင်း	- ချောင်း
- လယ်ထွန်စက်		- စာသင်ကျောင်း
- စက်ပစ္စည်း		- လယ်
- ပန်ဂိုပစ္စည်း		- ရေသုံးစွဲမှု
- လက်သမားပစ္စည်း		- ဆိုင်ကယ်
- ချောင်း		
- ဥယျာဉ်ခြံ		
- ကောင်		
- ဇိန်ဒေါင်း		

ပါဝင်ဆွေးနွေးသူ ကျား <၂၂>ဦး၊ မ <၂၆>ဦး
 ပါဝင်ဆွေးနွေးသူ ကျား (၁၆) / မ (၄၄)

ပါဝင်ဆွေးနွေးသူ ကျား - 30၊ မ - 432

ခရင်ဂါးချောင်းကုန်စုံ၊ ပဒဲကောကျေးရွာ၏ ကရင်စာပေ သုံးစွဲမှု
ဆန်းစစ်ခြင်းနှင့် သုံးသပ်ခြင်း စီမံကိန်းစာ

ပဒဲကောကျေးရွာတွင် အမျိုးသားများ ကရင်စာပေ သုံးစွဲမှု အစေ့
ဖြင့် ဝယ်၊ သင်္ဘော၊ လယ်ထွန်စက်၊ စက်ပစ္စည်း၊ ပန်းရံသုံးပစ္စည်း၊ လက်
သမားသုံးပစ္စည်း၊ ခုယျာသုံးခြင်း၊ လေ့ကျင့်၊ တောင်နှင့် ဒိန်းခြင်းတို့ ဖြစ်
ပြီး အမျိုးသမီးများ ကရင်စာပေ သုံးစွဲမှုမှာ ခုယျာသုံးခြင်း၊ ချောင်းတို့ ဖြစ်
ပါသည်။

အမျိုးသားနှင့် အမျိုးသမီးများ သုံးစွဲသော ကရင်စာပေမှာ ဗြာ
ဟယ်၊ ခုယျာသုံးခြင်း၊ ချောင်း၊ စာသင်ကျောင်း၊ လမ်း၊ ရေသုံးစွဲမှု၊ ဆိုင်
ကယ်တို့ဖြစ်ပြီး ကရင်စာပေ အများစုကို အမျိုးသားများ ဖြစ်ပြီး
ဆိုးရွားခြင်း ဆုံးဖြတ်မှုဖြင့် ဖြစ်ပါသည်။ အကြောင်းရင်းမှာ အမျိုးသား
များသည် ကိစ္စတော်ငှါ ငါးဖမ်းခြင်း၊ အစဉ်က အကျိုးသား
များသာ ငါးဖမ်းဆုံးဖြတ်မှုများ ပြုလုပ်ခြင်း၊ အထွေထွေ ဗဟုသု
တများခြင်း၊ လုပ်ငန်း၊ ကျွမ်းကျင်ခြင်းတို့ ဖြစ်ပါသည်။ ကရင်စာပေ အများ
စုသည် အမျိုးသမီးများ အသုံးပြုနိုင်မှု မရှိခြင်း၊ အလုပ်နိုင်ခြင်းတို့
ဖြစ်ပါသည်။ ဆိုးရွားခြင်း အခက်အခဲမရှိခြင်း ကရင်စာပေများနှင့်
သင်တန်းသော ကျွမ်းကျင်မှုများပါခြင်း၊ ကရင်စာပေ နည်းပါး
ခြင်းတို့ဖြစ်ပါသည်။

ခရင်ဝါးချောင်းအုပ်စု၊ ပဒဲကောကျေးရွာ၏ (စတုတ္ထနှစ်စက်ဝန်း)

30.10.2019

အဖွဲ့အစည်း: ချိတ်ဆက်မှုဖြင့်

Update 7.12.2018

ရက်စွဲ ၁၁.၁.၂၀၁၈

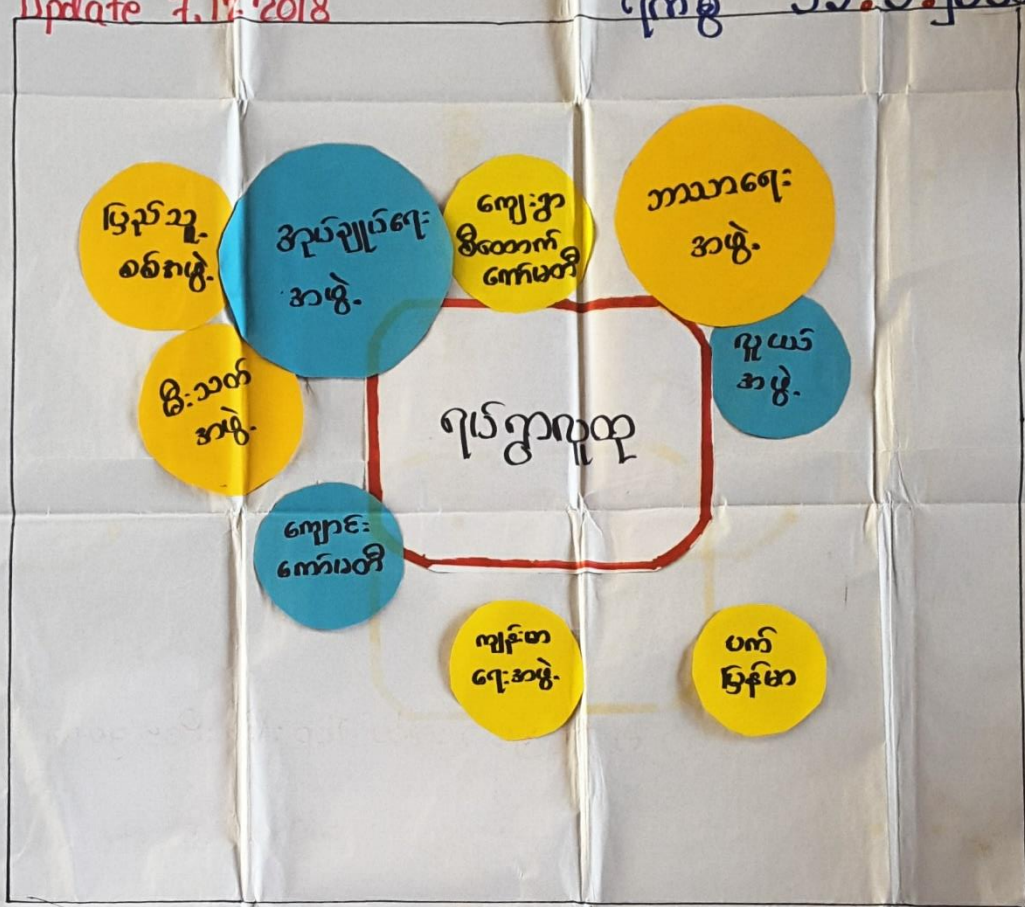

ပါဝင်ဆွေးနွေးသူ ကျား ၂၅ ဦး၊ မ ၂၀ ဦး
 ပါဝင်ဆွေးနွေးသူ ကျား (၁၆) / မ (၄၄)
 ပါဝင်ဆွေးနွေးသူ ကျား - ၃၀၊ မ - ၃၂

ခရင်ဂါးချောင်းအုပ်စု၊ ပဒဲကောကျေးရွာ၏ အဖွဲ့အစည်း၊
 ဦးစီးဆက် ဗဟိုဌာန၏ ဆုံးသတ်ချက် ကိစ္စရပ်စာ
 ပဒဲကောကျေးရွာတွင် အုပ်ချုပ်ရေး အဖွဲ့၊ ဗြိတိသျှ စစ်၊ ဝိ၊
 သတ်၊ ကျောင်း၊ ကော်မတီ၊ အာသာရေး၊ နဖွဲ့၊ ဂျပန်၊ နဖွဲ့၊ ကျေးရွာ
 စီမံကိန်း၊ နဖွဲ့၊ ကျန်းမာရေး၊ နဖွဲ့-နှင့် ပက်သက်သော အဖွဲ့၊ ဟူ၍ နဖွဲ့၊
 (၂၀၁၅ ဂျီဒါအုပ်စု- ဗြိတိသျှ စစ်နှင့် ဝိ၊ သတ်အဖွဲ့သည် အုပ်ချုပ်ရေး
 အဖွဲ့နှင့် ဗြိတိသျှ စစ် နှစ် ဝိ၊ သတ်အဖွဲ့သည် အုပ်ချုပ်ရေး
 ရေး၊ စာအုပ်ပိုင်းတွင် စစ်က အာသာယူ ဂျပန်တောင် ပေ၊ ဗြိတိသျှ- ကျန်း
 မာရေးအဖွဲ့သည် အုပ်စု ဆရာမ ဗြ ကာကွယ်ဆေး၊ ဟာဂျော့စ် တိုက်
 ခြင်းတွင် ဝိ၊ ဝိ၊ ကျန်းမာရေး- ပေ၊ ဝိ၊ သတ်- ကျောင်း၊ ကော်မတီ ကျေးရွာ စာအုပ်
 ရေး၊ ဆုံး၊ တက်ရန် အတွက် ပညာရေး၊ ဌာနနှင့် ဂျပန်၊ ဝိ၊ သတ်၊ ဝိ၊ သတ်
 စောင့်ကြည့်ပါသည်- ဂျပန်၊ ဝိ၊ သတ် အာသာရေး၊ နဖွဲ့-နှင့် ဂျပန်၊ ဝိ၊ သတ်
 ဝိ၊ သတ်- ကျေးရွာ သာရေး၊ နာရေး၊ အတွက် စစ်က ဝိ၊ ဝိ၊ သတ်၊ ဝိ၊ သတ်
 ကျေးရွာစီမံကိန်းသည် ကျေးရွာ၊ ဌာနနှင့် ဂျပန်၊ ဝိ၊ သတ်၊ ဝိ၊ သတ်
 ဝိ၊ သတ်၊ ဝိ၊ သတ်၊ ဝိ၊ သတ်၊ ဝိ၊ သတ်၊ ဝိ၊ သတ်၊ ဝိ၊ သတ်၊ ဝိ၊ သတ်
 ပက်သက်သော အဖွဲ့သည် အိတ်ထောင်စု မှာ၊ ကို အာသာယူ- ဝိ၊ သတ်၊ ဝိ၊ သတ်
 ပြုလုပ် ဝိ၊ သတ်၊ ဝိ၊ သတ်၊ ဝိ၊ သတ်၊ ဝိ၊ သတ်၊ ဝိ၊ သတ်၊ ဝိ၊ သတ်၊ ဝိ၊ သတ်
 ဝိ၊ သတ်၊ ဝိ၊ သတ်၊ ဝိ၊ သတ်၊ ဝိ၊ သတ်၊ ဝိ၊ သတ်၊ ဝိ၊ သတ်၊ ဝိ၊ သတ်
 ဝိ၊ သတ်၊ ဝိ၊ သတ်၊ ဝိ၊ သတ်၊ ဝိ၊ သတ်၊ ဝိ၊ သတ်၊ ဝိ၊ သတ်၊ ဝိ၊ သတ်
 အမျိုး၊ သား၊ မှား၊ အိတ်ထောင်စု- ဝိ၊ သတ်၊ ဝိ၊ သတ်၊ ဝိ၊ သတ်၊ ဝိ၊ သတ်
 သတ်၊ မှား၊ သတ်၊ သာရေး၊ နာရေး၊ တွင် သာ ဝိ၊ သတ်၊ ဝိ၊ သတ်၊ ဝိ၊ သတ်
 အကြောင်း၊ ဝိ၊ သတ်၊ မှား၊ မှား၊ အစဉ်အလာ စာ၊ ဝိ၊ သတ်၊ ဝိ၊ သတ်၊ ဝိ၊ သတ်
 ဝိ၊ သတ်၊ ဝိ၊ သတ်၊ တွင် အထွေ၊ စာအုပ်၊ မှား၊ ဝိ၊ သတ်၊ ဝိ၊ သတ်၊ ဝိ၊ သတ်
 ဝိ၊ သတ်၊ ဝိ၊ သတ်၊ သတ်၊ မှား၊ သတ်၊ အိတ်ထောင်စုတွင် သာ စာအုပ်၊ ဝိ၊ သတ်၊ ဝိ၊ သတ်
 ကိုယ်ကိုယ် ဝိ၊ သတ်၊ ဝိ၊ သတ်၊ ဝိ၊ သတ်၊ ဝိ၊ သတ်၊ ဝိ၊ သတ်၊ ဝိ၊ သတ်
 ဝိ၊ သတ်၊ ဝိ၊ သတ်၊ ဝိ၊ သတ်၊ ဝိ၊ သတ်၊ ဝိ၊ သတ်၊ ဝိ၊ သတ်၊ ဝိ၊ သတ်
 ဝိ၊ သတ်၊ ဝိ၊ သတ်၊ ဝိ၊ သတ်၊ ဝိ၊ သတ်၊ ဝိ၊ သတ်၊ ဝိ၊ သတ်၊ ဝိ၊ သတ်



စဉ်	ကော်မတီအမည်	ရာထူး	ဖုန်းနံပါတ်
၁	ဒေါ်မိခိုင်	စေတနာ့ဝန်ထမ်း	၀၉၂၆၄၇၁၅၆၃၁
၂	ဦးသန်းဇင်ဦး	စေတနာ့ဝန်ထမ်း	၀၉၄၄၈၈၈၃၉၀၄
၃	ဦးစံမင်း	စီထောက်ဥက္ကဋ္ဌ	၀၉၇၇၀၆၃၁၉၁၅
၄	ဒေါ်ဂျွန်ဘဲ	စီထောက်ဥက္ကဋ္ဌ	၀၉၇၇၄၃၅၃၀၃၈
၅	ဦးကောင်းထက်	ဝယ်ယူရေး	၀၉၇၇၃၅၆၁၉၂၄
၆	ဒေါ်မေးလယ်ဂါး	ဝယ်ယူရေး	၀၉၄၂၇၄၁၇၉၄၈
၇	ဒေါ်စိုးစိုးဦး	လည်ပတ်ထိန်းသိမ်းရေး	၀၉၂၆၂၃၉၈၀၃၅
၈	ဦးလားပု	လည်ပတ်ထိန်းသိမ်းရေး	၀၉၂၆၁၄၅၄၉၄၉
၉	ဒေါ်ဂါဂါလှိုင်	ကျေးရွာစာရင်းကိုင်	၀၉၂၅၀၅၄၅၁၀၅
၁၀	ဒေါ်နီလာဝင်း	စောင့်ကြည့်ကြီးကြပ်ရေး	၀၉၇၇၂၆၁၈၉၄၃
၁၁	ဦးမြင့်နိုင်	စောင့်ကြည့်ကြီးကြပ်ရေး	-
၁၂	ဦးတင်မိုးဇော်	အကြံပြုကိုယ်စားလှယ်	၀၉၇၉၈၈၂၉၆၅၈
၁၃	ဒေါ်တင်တင်စန်း	အကြံပြုကိုယ်စားလှယ်	၀၉၇၇၄၆၆၇၅၄၇
၁၄	ဦးမောင်စိ	စောင့်ကြည့်ကြီးကြပ်ရေး	၀၉၇၇၅၂၀၉၉၅၃
၁၅	ဦးဘိုဘိုလင်း	အကြံပြုကိုယ်စားလှယ်	၀၉၇၆၉၉၃၇၁၃၄
၁၆	ဒေါ်သန်းသန်းအေး(၂)	အကြံပြုကိုယ်စားလှယ်	၀၉၉၇၉၃၈၉၁၃၉

၉။ ကျေးရွာအခြေခံအချက်အလက်များ (ပုံစံ - ၁) (ဒုတိယနှစ်စက်ဝန်း)

ပုံစံ - ၁ - ၁ ကျေးရွာအခြေခံအချက်အလက်များ (Form PC 1)

လမ်းညွှန်ချက်။ ကျေးရွာတစ်ရွာသို့ ပထမဆုံးမိတ်ဆက်ခရီး သွားရောက်သောအခါ လူထုစည်းရုံးရေးမှူးသည် ကျေးရွာ ခေါင်းဆောင်များအား ကျေးရွာအချက်အလက်များကို ပေတ္တာရပ်ခံ၍ တောင်းခံရသည်။ ဤအချက်အလက်များကို စီမံကိန်း မိတ်ဆက်အစည်းဝေးပတ်ိုင်စီတောင်းခံရမည်။ စီမံကိန်းမိတ်ဆက်အစည်းဝေးတွင် လူထုစည်းရုံးရေးမှူးသည် ဤအချက်အလက် များအား စစ်ဆေးပြီး မှန်ကန်အောင်ပြုလုပ်ရမည်။ ပြီးနောက်တွင် လူထုစည်းရုံးရေးမှူးမှ သတင်းအချက်အလက်ထံသို့ Tablets မှ တစ်ဆင့် ပြည့်သွင်းရမည်။

ကျေးရွာခေါင်းဆောင် အမည် ဦးထွန်းကျော်စွာ		ကျေးရွာခေါင်းဆောင်၏ ဖုန်းနံပါတ် 091774669405	လူထုစည်းရုံးရေးမှူး၏ အမည် ဦးစိုးလှိုင်ဦး
ပြည်နယ်၊ တိုင်းဒေသကြီး - ဧရာဝတီ	မြို့နယ် ဗဟုတော	ကျေးရွာအုပ်စု ချင်းခါးချောင်း	ကျေးရွာ ပဒဲကော

က။ လူဦးရေ

လူမျိုးစု	အိမ်ထောင်စုအရေအတွက်	ကိုးကွယ်သည့်ဘာသာ	အိမ်ထောင်စုအရေအတွက်
လူမျိုးစု (၁) - ဗမာ	66	ဘာသာ (၁) - ဗုဒ္ဓ	79
လူမျိုးစု (၂) - ကရင်	44	ဘာသာ (၂) - ခရစ်ယာန်	31
လူမျိုးစု (၃) -		ဘာသာ (၃) -	
လူမျိုးစုရော ကရင်၊ ဗမာ အခြား	9	ဘာသာရော ဗုဒ္ဓ၊ ခရစ်ယာန်	9
မသန်စွမ်းသူများ	အရေအတွက် 16		
သက်ကြီးရွယ်အိုများ (၆၅ နှစ် နှင့် အထက်)	19		
စစ်ဘေးရှောင် (သို့မဟုတ်) ရွှေ့ပြောင်းနေထိုင်၊ ပြောင်းရွှေ့	-		

လူဦးရေ	အမျိုးသား (အရေအတွက်)	အမျိုးသမီး (အရေအတွက်)	အိမ်ခြေအရေအတွက်
လူမျိုးစု (၁) - ဗမာ	193	160	112 - ခု
လူမျိုးစု (၂) - ကရင်	137	136	
လူမျိုးစု (၃) -			
အခြား			
အိမ်ထောင်စုဦးစီး	109	10	

(ခ) အခြေခံအဆောက်အအုံ အသုံးအဆောင်များ

အသုံးအဆောင်	အရေအတွက်	အသုံးအဆောင်	အရေအတွက်
အထက်တန်းကျောင်း	၀	ဆေးရုံ	၀
အလယ်တန်းကျောင်း	၀	ကျန်းမာရေးဌာန	၀
မူလတန်းကျောင်း	၂	ကျန်းမာရေးဌာနခွဲ	၂
မူကြိုကျောင်း	၂	ဆေးပေးခန်း	၂
အခြား	၂	အခြား	၂
မှတ်ချက်		မှတ်ချက်	

(ဂ) ကျွမ်းကျင်သူများမှတ်တမ်း (ကျေးရွာတွင်နေထိုင်သော သို့မဟုတ် တခြားရွာမှလာရောက်သောကျွမ်းကျင်သူများ)

(၁) စာသင်ကျောင်း			(၂) ကျန်းမာရေး			(၃) လက်မှုပညာရှင်		
	ရွာတွင်နေထိုင်သူ	အခြားရွာမှလာသူ		ရွာတွင်နေထိုင်သူ	အခြားရွာမှလာသူ		ရွာတွင်နေထိုင်သူ	အခြားရွာမှလာသူ
ပူလတန်းပြဆရာ/မ	✓	✓	ဆရာဝန်	ဂ	၇	လက်သမား	✓	ဂ
အထက်တန်းပြဆရာ/မ	၂	၂	လက်ထောက်ကျန်းမာရေးမှူး	ပ	၂	ပန်းရံ	✓	ပ
အလယ်တန်းပြဆရာ/မ	၇	၇	အမျိုးသမီးကျန်းမာရေးဆရာမ	ဂ	၇	လျှပ်စစ်ကျွမ်းကျင်၊ မီးသမား	၇	ဂ
ပျဉ်းဆရာ/မ	၂	၂	သားဖွားဆရာမ	၂	၂	ရေပိုက်သွယ်သူ	၂	ပ
အခြား	၂	၂	ပြည်သူ့ကျန်းမာရေးလုပ်သား	၂	၂	စက်ပြင်ဆရာ	၂	၂
မှတ်ချက်			မှတ်ချက်			မှတ်ချက်		

(ဃ) ကျေးရွာသို့ ရောက်ရှိနိုင်သည့် လမ်းအခြေအနေ / ကျေးရွာတစ်ရွာသည် ၎င်း၏ ကျေးရွာအုပ်စုနှင့် ဆက်သွယ်ထားသော လမ်းအခြေအနေ (အောက်ပါတို့ကိုပိုင်းပါ)

ကျောက်ကြမ်းလမ်း ကတ္တရာလမ်း ကွန်ကရစ်လမ်း မော်တော်ဆိုင်ကယ်လမ်း
 ကျောက်ခင်းလမ်း မြေသားလမ်း လူသွားလမ်း အခြား _____

(င) ကျေးရွာဖွံ့ဖြိုးမှုစီမံချက်

(၁) လူထုပဟိုပြုစီမံကိန်းမစတင်မီ ဤကျေးရွာတွင်ကျေးရွာဖွံ့ဖြိုးမှု စီမံချက်ရှိခဲ့ပါသလား? ပိုင်းပါ
ရှိပါသည်/မရှိပါ/မသိပါ

(၂) ရှိခဲ့ပါလျှင် ဤစီမံချက်ကို မည်သည့် ခုနှစ်တွင်ပြင်ဆင်ခဲ့ပါသနည်း? နှစ်-----/မသိပါ

(၃) ဤစီမံချက်ကို ဖြန့်နယ်မှုအတည်ပြုခဲ့ပါသလား? ပြုခဲ့ပါသည်/မပြုခဲ့ပါ/မသိပါ

(စ) ခရီးအကွာအဝေး

(၁) ဤကျေးရွာ၏ပဟိုမှ ၎င်းကျေးရွာအုပ်စု၏ပဟိုအထိ ခရီးပိုမိုမည်မျှကွာဝေးသနည်း? ပိုင်း-----/မသိပါ

(၂) ဤကျေးရွာမှ ၎င်းကျေးရွာအုပ်စုပဟိုအထိ သွားလာရာတွင်ကြာမြင့်သည့်အချိန်။

ခြောက်သွေ့ရာသီတွင်ကြာချိန် ----- နှစ် ----- ထော်လာရီ/မော်တော်ဆိုင်ကယ် ခြေလျင်/လား/မော်တော်ဘုတ်/အခြား -----

မိုးရာသီတွင်ကြာချိန် ----- နှစ် ----- ထော်လာရီ/မော်တော်ဆိုင်ကယ်/ခြေလျင်/လား/မော်တော်ဘုတ်/အခြား -----

(ဆ) ပတ်ဝန်းကျင်ဆိုင်ရာ သဘာဝဘေးအန္တရာယ်

ဤကျေးရွာတွင် ရေကြီးခြင်းကဲ့သို့ သဘာဝဘေးအန္တရာယ်ကျရောက်ဖူးခြင်း ရှိပါသလား။
မရှိပါ ရှိပါသည် ရှိလျှင်ဖော်ပြပါ ----- နှစ် ----- ရေကြီးခြင်း ----- မှတ်တမ်း -----

(ဇ) ကျေးရွာတွင် ဖွဲ့စည်းထားသော အဖွဲ့အစည်းများ

လူထုပဟိုပြုစီမံကိန်းမစတင်မီ ဤကျေးရွာတွင် ကျေးရွာဖွံ့ဖြိုးရေးအတွက် အစိုးရ (သို့) ရွာသားများကိုယ်တိုင်(သို့) စီမံကိန်းတစ်ခုခုမှ ဖွဲ့စည်းထားသည် အဖွဲ့အစည်းများရှိပါသလား။

(၁) ----- မရှိပါ -----

(၂) -----

(ဈ) အထွေထွေအုပ်ချုပ်ရေး ဦးစီးဌာန (GAD) မှ မှတ်တမ်းတင်ထားခြင်း

ဤကျေးရွာသည် အထွေထွေအုပ်ချုပ်ရေး ဦးစီးဌာန (GAD) မှ မှတ်တမ်းတင်ထားမှု ရှိပါသလား။
မရှိပါ ရှိပါသည်

ကျေးရွာခေါင်းဆောင်
 အမည် ဦးထွန်းစော
 လက်မှတ် [Signature]
 နေ့စွဲ 10.1.2018

လူထုစည်းရုံးရေးမှူး
 အမည် [Signature]
 ကျေးရွာအုပ်စုအုပ်ချုပ်ရေးမှတ်
 ခရင်ဂါးချောင်းကျေးရွာအုပ်စု
 ငပုတောမြို့နယ်
 15.2.18

လူထုစည်းရုံးရေးမှူး
 အမည် [Signature]
 10.1.2017

ပုံစံ - ၈ - ၁ ကျေးရွာအခြေခံအချက်အလက်များ (Form PC 1)

လယ်ညွှန်ချက်၊ ကျေးရွာတစ်ရွာသို့ ပထမဆုံးမိတ်ဆက်ခရီး သွားရောက်သောအခါ လူထုစည်းရုံးရေးမှူးသည် ကျေးရွာ ခေါင်းဆောင်များအား ကျေးရွာအချက်အလက်များကို မေတ္တာရပ်ခံ၍ တောင်းခံရသည်။ ဤအချက်အလက်များကို စီမံကိန်း မိတ်ဆက်အစည်းဝေးပတ်ိုင်မိတောင်းခံရမည်။ စီမံကိန်းမိတ်ဆက်အစည်းဝေးတွင် လူထုစည်းရုံးရေးမှူးသည် ဤအချက်အလက် များအား စစ်ဆေးပြီး မှန်ကန်အောင်ပြုလုပ်ရမည်။ ပြီးနောက်တွင် လူထုစည်းရုံးရေးမှူးမှ သတင်းအချက်အလက်ထဲသို့ Tablets မှ တဆင့် ဖြည့်သွင်းရမည်။

ကျေးရွာခေါင်းဆောင် အမည် ဦးထင် ဒေါ်အောင်	ကျေးရွာခေါင်းဆောင်၏ ဖုန်းနံပါတ် +၉၅၇ ၇၇၄ ၆၆၇ ၄၀၅	လူထုစည်းရုံးရေးမှူး၏ အမည် နေအောင်မြင့်
ပြည်နယ်တိုင်းဒေသကြီး ဧရာဝတီ	မြို့နယ် ပုသိမ်	ကျေးရွာအုပ်စု ခရိုင်ဂါးချောင်း
		ကျေးရွာ ပဒဲ ကော

က၊ လူဦးရေ

လူမျိုးစု	အိမ်ထောင်စုအရေအတွက်	ကိုးကွယ်သည့်ဘာသာ	အိမ်ထောင်စုအရေအတွက်
လူမျိုးစု (၁) ကရင်	၄၅	ဘာသာ (၁) ဗုဒ္ဓဘာသာ	၈၇
လူမျိုးစု (၂) ဗမာ	၆၆	ဘာသာ (၂) ခရစ်ယာန်	၃၅
လူမျိုးစု (၃) ကရင် + ဗမာ		ဘာသာ (၃) -----	
လူမျိုးစုရော ကရင် + ဗမာ	၈	ဘာသာရော -----	
အခြား			
	အရေအတွက်		
မသန်စွမ်းသူများ	၁၆		
သက်ကြီးရွယ်အိုများ (၆၅ နှစ် နှင့် အထက်)	၁၇		

စစ်သားရှောင်			
--------------	--	--	--

	အမျိုးသား (အရေအတွက်)	အမျိုးသမီး (အရေအတွက်)
လူဦးရေ		
လူမျိုးစု (၁)-ကရင်	140	142
လူမျိုးစု (၂)-ဗမာ	198	166
လူမျိုးစု (၃)-----		
အခြား		
အိမ်ထောင်ဦးစီး	109	10

(ခ) အခြေခံအဆောက်အအုံ အသုံးအဆောင်များ

စာသင်ကျောင်း	အမှတ် ခြံပါ	ကျန်းမာရေး	အမှတ် ခြံပါ	ဘာသာရေး အဆောက် အအုံများ	အမှတ် ခြံပါ
အထက်တန်းကျောင်း	<input type="checkbox"/>	ဆေးရုံ	<input type="checkbox"/>	ဝေတီ	<input checked="" type="checkbox"/>
အလယ်တန်းကျောင်း	<input type="checkbox"/>	ကျန်းမာရေးဌာန	<input type="checkbox"/>	ဘုန်းကြီးကျောင်း	<input checked="" type="checkbox"/>
မူလတန်းကျောင်း	<input checked="" type="checkbox"/>	ကျန်းမာရေးဌာနခွဲ	<input type="checkbox"/>	ဟိန္ဒူဘုရားကျောင်း	<input type="checkbox"/>
မူကြိုကျောင်း	<input type="checkbox"/>	ဆေးပေးခန်း	<input type="checkbox"/>	ခရစ်ယာန်ကျောင်း	<input checked="" type="checkbox"/>
အခြား	<input type="checkbox"/>	အခြား	<input type="checkbox"/>	ဗလီ	<input type="checkbox"/>
				အခြား	<input type="checkbox"/>
မှတ်ချက်		မှတ်ချက်		မှတ်ချက်	

(ဂ) ကျွမ်းကျင်သူများမှတ်တမ်း (ကျေးရွာတွင်နေထိုင်သော သို့မဟုတ် တခြားရွာမှလာရောက်သော ကျွမ်းကျင်သူများ)

(ခ) စာသင်ကျောင်း			(င) ကျန်းမာရေး			(ခု) လက်မှုပညာရှင်		
	ရွာတွင်နေထိုင်သူ	အခြားရွာမှလာသူ		ရွာတွင်နေထိုင်သူ	အခြားရွာမှလာသူ		ရွာတွင်နေထိုင်သူ	အခြားရွာမှလာသူ
မူလတန်းပြဆရာ/မ	<input checked="" type="checkbox"/>	<input checked="" type="checkbox"/>	ဆရာလန်	<input type="checkbox"/>	<input type="checkbox"/>	လက်သမား	<input checked="" type="checkbox"/>	<input type="checkbox"/>
အထက်တန်းပြဆရာ/မ	<input type="checkbox"/>	<input type="checkbox"/>	လက်ထောက်ကျန်းမာရေးမှူး	<input type="checkbox"/>	<input type="checkbox"/>	ပန်းရံ	<input checked="" type="checkbox"/>	<input type="checkbox"/>
အလယ်တန်းပြဆရာ/မ	<input type="checkbox"/>	<input type="checkbox"/>	အမျိုးသမီးကျန်းမာရေးဆရာမ	<input type="checkbox"/>	<input type="checkbox"/>	လျှပ်စစ်ကျွမ်းကျင်ပီးသမား	<input type="checkbox"/>	<input type="checkbox"/>
မူကြိုဆရာ/မ	<input type="checkbox"/>	<input type="checkbox"/>	သားဖွားဆရာမ	<input type="checkbox"/>	<input type="checkbox"/>	ရေငိုက်သွယ်သူ	<input type="checkbox"/>	<input type="checkbox"/>
အခြား	<input type="checkbox"/>	<input type="checkbox"/>	ပြည်သူ့ကျန်းမာရေးလုပ်သား	<input type="checkbox"/>	<input type="checkbox"/>	စက်ပြင်ဆရာ	<input type="checkbox"/>	<input type="checkbox"/>
မှတ်ချက်			မှတ်ချက်			မှတ်ချက်		

(ဃ) ကျေးရွာသို့ ရောက်ရှိနိုင်သည့် လမ်းအခြေအနေ / ကျေးရွာတစ်ရွာသည် ၎င်း၏ ကျေးရွာအုပ်စုနှင့် ဆက်သွယ်ထားသော လမ်းအခြေအနေ (အောက်ပါတို့ကို ဝိုင်းပါ)

ကျောက်ကြမ်းလမ်း ကတ္တရာလမ်း ကွန်ကရစ်လမ်း မော်တော်ဆိုင်ကယ်လမ်း
 ကျောက်ခင်းလမ်း မြေသားလမ်း လူသွားလမ်း အခြား ရေလမ်း

(င) ကျေးရွာဖွံ့ဖြိုးမှုစီမံချက်

ဝိုင်းပါ

(၁) လူထုဝတ်ပြုစီမံကိန်းပစတင်ပို့ ဤကျေးရွာတွင်ကျေးရွာဖွံ့ဖြိုးမှု

ရှိပါသည်/မရှိပါ/မသိပါ

စီမံချက်ရှိခဲ့ပါသလား?

(၂) ရှိခဲ့ပါလျှင် ဤစီမံချက်ကို မည်သည့် ဝန်ထုပ်ထွေးမှုပြင်ဆင်ခဲ့ပါသနည်း? နှစ်-----/မသိပါ

(၃) ဤစီမံချက်ကို ဖြိုနှယ်မှအတည်ပြုခဲ့ပါသလား? ပြုခဲ့ပါသည်/မပြုခဲ့ပါ /မသိပါ

(စ) ဝန်ထုပ်ထွေးမှု

(၁) ဤကျေးရွာ၏ဝဟ်ပု ငင်းကျေးရွာအုပ်စုဝဟ်ပုအထိ ခရီးမိုင်မည်မျှကွာဝေးသနည်း? မိုင်-----/မသိပါ

(၂) ဤကျေးရွာမှ ငင်းကျေးရွာအုပ်စုဝဟ်ပုအထိ သွားလာရာတွင်ကြာမြင့်သည့်အချိန်။

ခြောက်ခေ့၊ ရာသီတွင်ကြာချိန် ----- နှစ် ----- ဝတ်လာရုံ/ဝတ်တော်ဆိုင်ကယ်/ခြေလျင်/လာ(ဝတ်တော်ဘုတ်) အခြား -----

မိုးရာသီတွင်ကြာချိန် ----- နှစ် ----- ဝတ်လာရုံ/ဝတ်တော်ဆိုင်ကယ်/ခြေလျင်/လာ(ဝတ်တော်ဘုတ်) အခြား -----

(ဆ) ဖတ်ဝန်းကျင်ဆိုင်ရာ သဘာဝဘေးအန္တရာယ်

ဤကျေးရွာတွင် ခရီးကြီးခြင်းကဲ့သို့ သဘာဝဘေးအန္တရာယ်ကျရောက်မှုခြင်း ရှိပါသလား။

မရှိပါ ရှိပါသည် ရှိလျှင်ဖော်ပြပါ ----- နေရာ၊ မိုးရာသီ (၂၀၀၈)

(ဇ) ကျေးရွာတွင် ဖွဲ့စည်းထားသော အဖွဲ့အစည်းများ

လူထုဝဟ်ပြုစီမံကိန်းမတိုင်မီ ဤကျေးရွာတွင် ကျေးရွာဖွံ့ဖြိုးရေးအတွက် အစိုးရ (သို့) ရွာသားများကိုယ်တိုင်(သို့) စီမံကိန်းတစ်ခုခုမှ ဖွဲ့စည်းထားသည့် အဖွဲ့အစည်းများရှိပါသလား။

(၁) -----

(၂) -----

(ဈ) အထွေထွေအုပ်ချုပ်ရေး ဦးစီးဌာန (GAD) မှ မှတ်တမ်းတင်ထားခြင်း

ဤကျေးရွာသည် အထွေထွေအုပ်ချုပ်ရေး ဦးစီးဌာန (GAD) မှ မှတ်တမ်းတင်ထားမှု ရှိပါသလား။

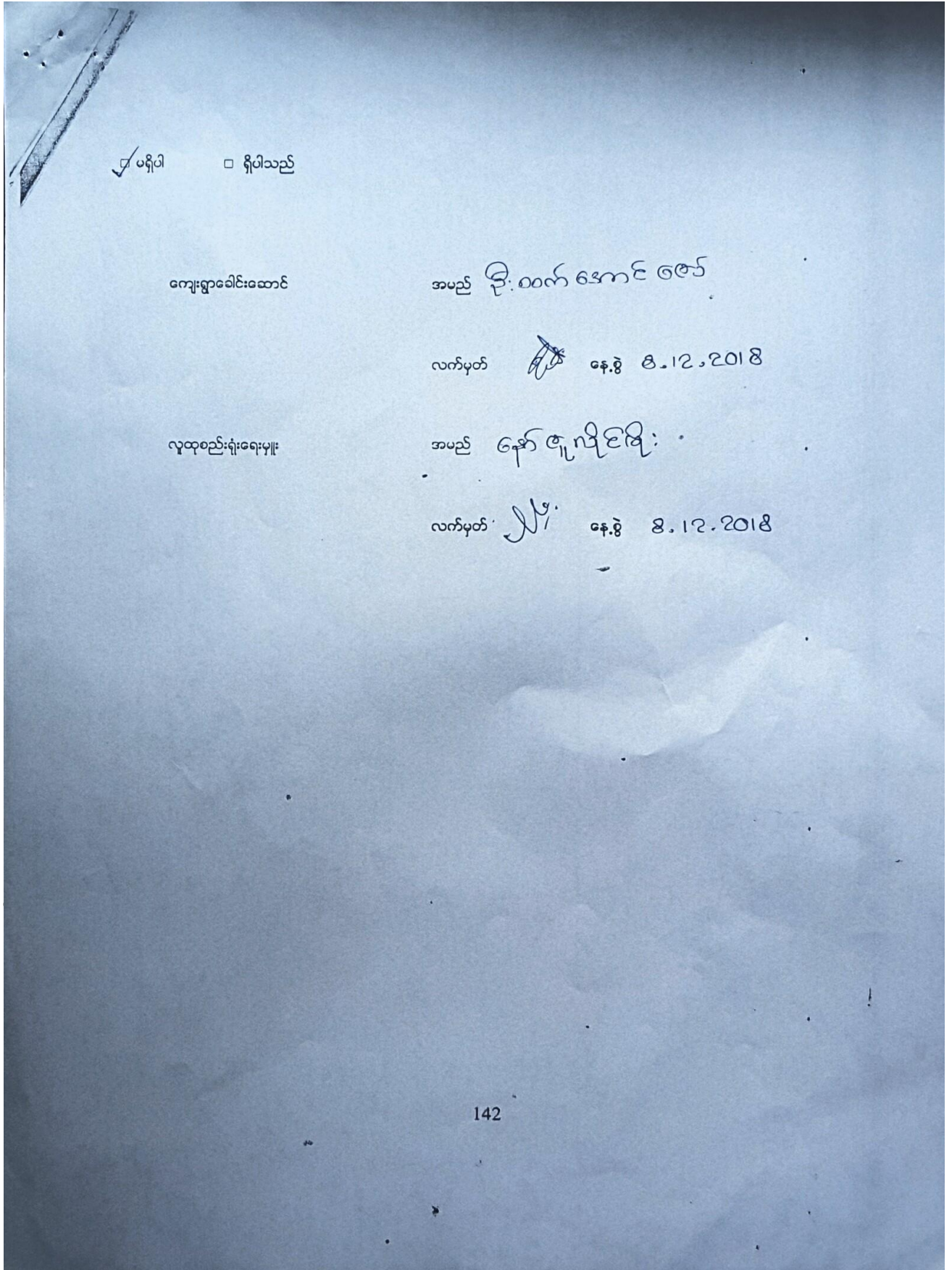

ပုံစံ - ၈ - ၁ ကျေးရွာအခြေခံအချက်အလက်များ (Form PC 1)

လမ်းညွှန်ချက်၊ ကျေးရွာတစ်ရွာသို့ ပထမဆုံးမိတ်ဆက်ခရီးသွားရောက်သောအခါ လူထုစည်းရုံးရေးမှူးသည် ကျေးရွာခေါင်းဆောင်များအား ကျေးရွာအချက်အလက်များကို မေတ္တာရပ်ခံ၍ တောင်းခံရသည်။ ဤအချက်အလက်များကို စီမံကိန်းမိတ်ဆက်အစည်းဝေးပတ်ဝန်းကျင်တောင်းခံရသည်။ စီမံကိန်းမိတ်ဆက်အစည်းဝေးတွင် လူထုစည်းရုံးရေးမှူးသည် ဤအချက်အလက်များအား စစ်ဆေးပြီး မှန်ကန်အောင် ပြုလုပ်ရမည်။ ပြီးနောက်တွင် လူထုစည်းရုံးရေးမှူးမှ သတင်းအချက်အလက်ထဲသို့ Tablets မှ တဆင့် ဖြည့်သွင်းရမည်။

ကျေးရွာခေါင်းဆောင် အမည် ဦး ထက်အောင်စိန်	ကျေးရွာခေါင်းဆောင်၏ ဖုန်းနံပါတ် +၉၅၉ ၇၇ ၄ ၆၆၉ ၄၀၅	လူထုစည်းရုံးရေးမှူး၏အမည် ဒေါ်စုပိုင်စိန်
ပြည်နယ်၊ တိုင်းဒေသကြီး ဧရာဝတီ	မြို့နယ် ပုသိမ်	ကျေးရွာအုပ်စု ခရိုင်ခါးချောင်း
		ကျေးရွာ ပဒဲကော

က၊ လူဦးရေ

လူမျိုးစု	အိမ်ထောင်စုအရေအတွက်	ကိုးကွယ်သည့်ဘာသာ	အိမ်ထောင်စုအရေအတွက်
လူမျိုးစု (၁) - မြန်မာ	45	ဘာသာ(၁) - မြန်မာ	85
လူမျိုးစု (၂) - မြန်မာ	67	ဘာသာ(၂) - မြန်မာ	35
လူမျိုးစု (၃) -		ဘာသာ(၃) -	
လူမျိုးစုရော - မြန်မာ	8	ဘာသာရော -	
အခြား			
	အရေအတွက်		
မသန်စွမ်းသူများ	16		
သက်ကြီးရွယ်အိုများ (၆၅ နှစ် နှင့် အထက်)	22		

စစ်ဘေးရှောင်

	အမျိုးသား(အရေအတွက်)	အမျိုးသမီး(အရေအတွက်)	စုစုပေါင်းအရေအတွက်
လူဦးရေ			
လူမျိုးစု (၁) - ကရင်	140	142	
လူမျိုးစု (၂) - မူဆလင်	200	188	
လူမျိုးစု (၃) - -----			
အခြား			
အိမ်ထောင်ဦးစီး	110	10	

(ခ) အခြေခံအဆောက်အအုံ အသုံးအဆောင်များ

စာသင်ကျောင်း	အမှတ် ခြံပိ	ကျန်းမာရေး	အမှတ် ခပ်ပိ	ဘာသာရေးအဆောက် အအုံများ	အမှတ် ခြံပိ
အထက်တန်းကျောင်း	<input type="checkbox"/>	ဆေးရုံ	<input type="checkbox"/>	ဓေတီ	<input checked="" type="checkbox"/>
အလယ်တန်းကျောင်း	<input type="checkbox"/>	ကျန်းမာရေးဌာန	<input type="checkbox"/>	ဘုန်းကြီးကျောင်း	<input checked="" type="checkbox"/>
ပူလတန်းကျောင်း	<input checked="" type="checkbox"/>	ကျန်းမာရေးဌာနခွဲ	<input type="checkbox"/>	ဟိန္ဒူဘုရားကျောင်း	<input type="checkbox"/>
မူကြိုကျောင်း	<input type="checkbox"/>	ဆေးပေးခန်း	<input type="checkbox"/>	ခရစ်ယာန်ကျောင်း	<input checked="" type="checkbox"/>
အခြား	<input type="checkbox"/>	အခြား	<input type="checkbox"/>	ဗလီ	<input type="checkbox"/>
				အခြား	<input type="checkbox"/>
မှတ်ချက်		မှတ်ချက်		မှတ်ချက်	

(၁) လူထုဗဟိုပြုစီမံကိန်းမတင်မီ ဤကျေးရွာတွင်ကျေးရွာဖွံ့ဖြိုးမှု စီမံချက်ရှိခဲ့ပါသလား? ရှိပါသည်/မရှိပါ/မသိပါ

(၂) ရှိခဲ့ပါလျှင် ဤစီမံချက်ကို မည်သည့် ခုနှစ်တွင်ပြင်ဆင်ခဲ့ပါသနည်း? နှစ်-----/မသိပါ

(၃) ဤစီမံချက်ကို ဖြိုးနယ်မှအတည်ပြုခဲ့ပါသလား? ပြုခဲ့ပါသည်/မပြုခဲ့ပါ /မသိပါ

(ခ) ခရီးအကွာအဝေး

(၁) ဤကျေးရွာ၏ဗဟိုမှ၎င်းကျေးရွာအုပ်စု၏ဗဟိုအထိခရီးပိုင်မည်မျှကွာဝေးသနည်း? မိုင်---~~၂~~---/မသိပါ

(၂) ဤကျေးရွာမှ ၎င်းကျေးရွာအုပ်စုဗဟိုအထိသွားလာရာတွင်ကြာမြင့်သည့်အချိန်။

ခြောက်သွေ့ရာသီတွင်ကြာချိန်---~~၂:၅၀~~---ထော်လာဂျီ/မော်တော်ဆိုင်ကယ်/ခြေလျင်/လာ/မော်တော်ဘုတ်/ အခြား-----

မိုးရာသီတွင်ကြာချိန်---~~၂:၅၀~~---ထော်လာဂျီ/မော်တော်ဆိုင်ကယ်/ခြေလျင်/လာ/မော်တော်ဘုတ်/ အခြား-----

(ဆ) ပတ်ဝန်းကျင်ဆိုင်ရာသဘာဝဘေးအန္တရာယ်

ဤကျေးရွာတွင်ရေကြီးခြင်းကဲ့သို့ သဘာဝဘေးအန္တရာယ်ကျရောက်ဖူးခြင်း ရှိပါသလား။

မရှိပါ ရှိပါသည် ရှိလျှင်ဖော်ပြပါ-----~~ရေကြီးခြင်း~~

(ဇ) ကျေးရွာတွင် ဖွဲ့စည်းထားသော အဖွဲ့အစည်းများ

လူထုဗဟိုပြုစီမံကိန်းမတင်မီ ဤကျေးရွာတွင် ကျေးရွာဖွံ့ဖြိုးရေးအတွက် အစိုးရ(သို့)ရွာသားများကိုယ်တိုင်(သို့) စီမံကိန်းတစ်ခုခုမှ ဖွဲ့စည်းထားသည့် အဖွဲ့အစည်းများရှိပါသလား။

(၁) -----

(၂) -----

(ဈ) အထွေထွေအုပ်ချုပ်ရေး ဦးစီးဌာန (GAD) မှ မှတ်တမ်းတင်ထားခြင်း

ဤကျေးရွာသည် အထွေထွေအုပ်ချုပ်ရေး ဦးစီးဌာန (GAD) မှ မှတ်တမ်းတင်ထားမှု ရှိပါသလား။

မရှိပါ ရှိပါသည်

(၁) လူထုဝတ်ပြုစီမံကိန်းမတင်မီ ဤကျေးရွာတွင်ကျေးရွာဖွံ့ဖြိုးမှု စီမံချက်ရှိခဲ့ပါသလား? ရှိပါသည်/ မရှိပါ/ မသိပါ

(၂) ရှိပါလျှင် ဤစီမံချက်ကို မည်သည့် ဝန်ထုပ်ပေးခြင်းဆိုင်ရာဌာနက ဖြစ်သည်ကို နှစ်-----/မသိပါ

(၃) ဤစီမံချက်ကို ဖြန့်ဖြူးပေးမှုအစီအစဉ်ရှိပါသလား? ပြုခဲ့ပါသည်/ မပြုခဲ့ပါ /မသိပါ

(စ) ခရီးအကွာအဝေး

(၁) ဤကျေးရွာ၏ဝတ်ပြုမှုမတင်မီကျေးရွာအုပ်စု၏ဝတ်ပြုမှုမတင်မီပင်ပျက်ကွာဝေးသနည်း? မိုင်-----/မသိပါ

(၂) ဤကျေးရွာမှ ဝတ်ပြုမှုမတင်မီအထိသွားလာရာတွင်ကြာမြင့်သည့်အချိန်။

ခရောက်သွားရာသို့တွင်ကြာချိန် ၂:၅၀ -----ဝတ်လာရုံ/မော်တော်ဆိုင်ကယ်/ခြေလျင်/လာ/မော်တော်ဘုတ်/ အခြား: -----

မိုးရာသီတွင်ကြာချိန် ၂:၅၀ -----ဝတ်လာရုံ/မော်တော်ဆိုင်ကယ်/ခြေလျင်/လာ/မော်တော်ဘုတ်/ အခြား: -----

(ဆ) ပတ်ဝန်းကျင်ဆိုင်ရာသဘာဝဘေးအန္တရာယ်

ဤကျေးရွာတွင်ခရီးခြင်းကဲ့သို့ သဘာဝဘေးအန္တရာယ်ကျရောက်မှုခြင်း ရှိပါသလား။

မရှိပါ ရှိပါသည် ရှိလျှင်ဖော်ပြပါ----- နာဂန်၊ မုန်တိုင်း

(ဇ) ကျေးရွာတွင် ဖွဲ့စည်းထားသော အဖွဲ့အစည်းများ

လူထုဝတ်ပြုစီမံကိန်းမတင်မီ ဤကျေးရွာတွင် ကျေးရွာဖွံ့ဖြိုးရေးအတွက် အစိုးရ(သို့)ရွာသားများကိုယ်တိုင်(သို့) စီမံကိန်းတစ်ခုခုမှ ဖွဲ့စည်းထားသည့် အဖွဲ့အစည်းများရှိပါသလား။

(၁) -----

(၂) -----

(ဈ) အထွေထွေအုပ်ချုပ်ရေး ဦးစီးဌာန (GAD) မှ မှတ်တမ်းတင်ထားခြင်း

ဤကျေးရွာသည် အထွေထွေအုပ်ချုပ်ရေး ဦးစီးဌာန (GAD) မှ မှတ်တမ်းတင်ထားမှု ရှိပါသလား။

မရှိပါ ရှိပါသည်

ကျေးရွာခေါင်းဆောင်

အမည် ဒ်.ထွန်းအောင်အောင်

လက်မှတ်  ဇန.စွဲ 30.10.2019

လူထုစည်းရုံးရေးမှူး

အမည် ဒေါ်ဖျံလှိုင်စိန်

လက်မှတ်  ဇန.စွဲ 30-10-2019

ပုံစံ - ၀ - ၂ - စီမံကိန်းစက်ဝန်းအချိန်ဇယား (PC 2)

လမ်းညွှန်ချက်၊ သတ်သိင်္ဂရာလူထုစည်းရုံးရေး/လက်ထောက်နည်းဥပဒေများမှ လက်ထောက်နည်းဥပဒေများမှ စီမံကိန်းစက်ဝန်းအချိန်ဇယားကို ဖြည့်သွင်းရမည်။

စည်းရုံးရေး/ဝန်ထမ်း အမည် နော်စွာ ညွှန်ကြားရေးမှူးရုံး၊ ကျေးရွာအုပ်စုအတွက် ဤပုံစံကို ဖြည့်သွင်းရမည်။

နေ့စွဲ ၂၀၂၀.၀၂.၂၀

စီမံကိန်းအားထုတ်ပြင်ပါ။ စီမံကိန်း(၁) စီမံကိန်း(၂) စီမံကိန်း(၃)

ပြည်နယ်တိုင်း မြို့နယ် ငယ်ရွာစု မြို့နယ် ငယ်ရွာစု ကျေးရွာအုပ်စု အချိန်ဇယား

စီမံကိန်းစတင်ချက်အစဉ်များ	နေ့စွဲ		အစည်းအဝေးအတွက်စက်ဝန်းအချိန်ဇယား				လူမှုစီမံကိန်းအတွက် နှင့် လူမှုစီမံကိန်းအစည်း
	စတင်သည့် နေ့	ပြီးဆုံးသည့်နေ့	အချိန်ဇယား အချိန်ဇယား	အချိန်ဇယား အချိန်ဇယား	အချိန်ဇယား အချိန်ဇယား	အချိန်ဇယား အချိန်ဇယား	
၁။ ကျေးရွာစီမံကိန်း စီမံဆက်အစည်းအဝေး	၁၁.၁.၂၀	၁၁.၁.၂၀	၄၅	၅၀	၅၅	၅၀	၁၁.၁.၂၀ ၁၁.၁.၂၀
၂။ ကျေးရွာစီမံကိန်း စီမံဆက်အစည်းအဝေး	၁၃.၁.၂၀	၁၃.၁.၂၀	၃၅	၄၃	၃၅	၃၅	၁၃.၁.၂၀ ၁၃.၁.၂၀
၃။ ကျေးရွာအုပ်စု လုပ်ငန်းဆောင်ရွက်ချက်အစည်းအဝေး							
၄။ ပြည်နယ်အဆင့် စီမံကိန်းရေးဆွဲရေး နှင့် အကောင်အထည်ဖော်ရေးစီမံကိန်းဆောင်ရွက်ရန် အစည်းအဝေး							
၅။ ပြည်နယ် စီမံကိန်းရေးဆွဲရေး နှင့် အကောင်အထည်ဖော်ရေး စီမံကိန်းဆောင်ရွက်ရန် အစည်းအဝေး	၂၀.၂.၂၀	၂၀.၂.၂၀	၂၅	၃၇	၂၅	၂၅	၂၀.၂.၂၀ ၂၀.၂.၂၀
၆။ စီမံကိန်းလုပ်ငန်းဆောင်ရွက်ရေးဆွဲခြင်း အစည်းအဝေး							
၆.၁။ စီမံကိန်းလုပ်ငန်း အကောင်အထည်ဖော်ရေးအစီအစဉ် ရေးဆွဲခြင်း	၂၀.၃.၂၀	၂၀.၃.၂၀	၈	၈	၈	၈	၂၀.၃.၂၀ ၂၀.၃.၂၀
၆.၂။ ယယုရေးအစီအစဉ် ရေးဆွဲခြင်း	၂၀.၃.၂၀	၂၀.၃.၂၀	၈	၈	၈	၈	၂၀.၃.၂၀ ၂၀.၃.၂၀
၆.၃။ အကျိုးစီးပွားစီမံကိန်း လျာထားအစီအစဉ် ရေးဆွဲခြင်း	၂၀.၃.၂၀	၂၀.၃.၂၀	၈	၈	၈	၈	၂၀.၃.၂၀ ၂၀.၃.၂၀

၂၀.၂.၂၀
၂၀.၃.၂၀
၂၀.၃.၂၀

၆.၄၊ ပြင်/ထိန်းအပ်အပ် ရေးဆွဲခြင်း	20.3.18	20.3.18	8	8	16	၆၈၁-၁၀၊ ၁၀၆-၆	13.45၇.
၇၊ စီမံကိန်းလုပ်ငန်းခွဲ တိုးတက်မှု စောင့်ကြည့်အစည်းအဝေး							
၇.၁၊ အစည်းအဝေး ပထမအကြိမ်							
၇.၂၊ အစည်းအဝေး ဒုတိယအကြိမ်							
၇.၃၊ အစည်းအဝေး တတိယအကြိမ်							
၈၊ စီမံကိန်းလုပ်ငန်းခွဲ အပြီးသတ်စစ်ဆေးခြင်းအစည်းအဝေး							
၉၊ လူထုစစ်ဆေးမှုအစည်းအဝေး							

	21.1.19	21.1.19	31	32	63			
၃။ ကျေးရွာအုပ်စု လုပ်ငန်းရေးမြတ်ချက်သည် အစဉ်အစား								၂
၄။ မြို့နယ်အဆင့် စီမံကိန်းရေးဆွဲရေး နှင့် အကောင်အထည်ဖော်ရေးကော်မတီ၏ စီမံကိန်း သုံးသပ်မှု အစည်းအဝေး								၂
၅။ မြို့နယ် စီမံကိန်းရေးဆွဲရေး နှင့် အကောင်အထည်ဖော်ရေး ကော်မတီ၏ဆုံးဖြတ်မှုကို ရွာသို့ အသိပေး အကြောင်းကြားသည့် အစည်းအဝေး	21.1.19	21.1.19	31	32	63			၂ ၈၇၉ + 25 ၆၂၈၈ + 38
၆။ စီမံကိန်းလုပ်ငန်းခွဲစီမံချက်ရေးဆွဲခြင်း အစည်းအဝေး								၂
၆.၁။ စီမံကိန်းလုပ်ငန်း အကောင်အထည်ဖော်ရေးအစီအစဉ် ရေးဆွဲခြင်း	14.2.19	14.2.19	၅	4	13			၈၇၉ - 4 ၆၂၈၈ - ၅
၆.၂။ ဝယ်ယူရေးအစီအစဉ် ရေးဆွဲခြင်း	14.2.19	14.2.19	၅	4	13			၈၇၉ - 4 ၆၂၈၈ - ၅
၆.၃။ အဟော့ရေးကုန်ကျမှု လျာထားအစီအစဉ် ရေးဆွဲခြင်း	14.2.19	14.2.19	၅	4	13			၈၇၉ - 4 ၆၂၈၈ - ၅

၆.၄၊ မြင်/ထိန်းအစီအစဉ် ရေးဆွဲခြင်း	14-2-19	14-2-19	၅	4	13	၀၇၉ - 4 ၆၂၈ - ၄
၇. ပိတ်နံ့လုပ်ငန်းခွဲ တိုးတက်မှု စောင့်ကြည့် အစည်းအဝေး	၂၂-၂-၁၉	၂၂-၂-၁၉	၃၀	၃၁	၁၁၆	၀၇၉ - ၂၂ ၆၂၈ - ၃၁
၇.၁၊ အစည်းအဝေး ပထမအကြိမ်						
၇.၂၊ အစည်းအဝေး ဒုတိယအကြိမ်						
၇.၃၊ အစည်းအဝေး တတိယအကြိမ်						
၈. ပိတ်နံ့လုပ်ငန်းခွဲ အပြီးသတ်စစ်ဆေးခြင်း အစည်းအဝေး						
၉. လူထုစစ်ဆေးပွဲအစည်းအဝေး						

ပုံစံ - ၀.၂ - စီမံကိန်းစက်ဝန်းအချိန်ဇယား (PC 2)

လမ်းညွှန်ချက်၊ သက်ဆိုင်ရာလူထုအစည်းအရုံး၊ လက်ထောက်နည်းပညာများမှ ကျေးရွာအုပ်စုအတွက် ဤပုံစံကိုဖြည့်သွင်းရမည်။		စီမံကိန်းစက်ဝန်းအဆင့်တစ်ခုစီဖြင့်စီမံကိန်းကျေးရွာနှင့်	
စည်းရုံးရေးမှူး/လက်ထောက်နည်းပညာရေးမှူးဝန်ထမ်း အမည် - ဒေါ်အုန်းမာ၊			
နေ့စွဲ	31.10.2019	စက်ဝန်းအမှတ်ကြိုပါ <input type="checkbox"/> စက်ဝန်း(၁) <input type="checkbox"/> စက်ဝန်း(၂) <input type="checkbox"/> စက်ဝန်း(၃) <input checked="" type="checkbox"/> စက်ဝန်း(၄)	
ပြည်နယ်/တိုင်း	ရာဇဝင်	မြို့နယ်	ကျေးရွာအုပ်စု
	ပုသိမ်		ခရိုင်ဂါးချောင်း
		ကျေးရွာ	ပဒဲကော

စီမံကိန်းဆောင်ရွက်ရမည့်အစည်းအဝေး	နေ့စွဲ		အစည်းအဝေးတွင်တက်ရောက်သူအရေအတွက်					
	စတင်သည့်နေ့	ပြီးဆုံးသည့်နေ့	အမျိုးသားအရေအတွက်	အမျိုးသမီးအရေအတွက်	အိမ်ထောင်စုအရေအတွက်	လျှို့ဝှက်ရောက်သူအရေအတွက်နှင့်လျှို့ဝှက်အမည်	အိမ်ထောင်စုပေါင်း	အိမ်ထောင်စု%
၁။ ကျေးရွာစီမံကိန်း မိတ်ဆက်အစည်းအဝေး	30.10.19	30.10.19	30	32	62	ကျင် 21 မာ 41	120	51.6%
၂။ ကျေးရွာဖွံ့ဖြိုးရေး စီမံချက်ရေးဆွဲခြင်းအစည်းအဝေး	31.10.19	31.10.19	29	41	70	ကျင် 17 မာ 53	120	57.5%
၃။ ကျေးရွာအုပ်စု လုပ်ငန်းဆုံးဖြတ်ချက်ချသည့်အစည်းအဝေး						1		
၄။ မြို့နယ်အဆင့်စီမံကိန်းရေးဆွဲရေးနှင့် အကောင်အထည်ဖော်ရေး ကော်မတီ၏ စီမံကိန်း သုံးသပ်မှုအစည်းအဝေး			မရှိ	မရှိ	မရှိ	မရှိ		

[Type text]

၅။ မြို့နယ် စီမံကိန်းရေးဆွဲရေးနှင့် အကောင်အထည်ဖော်ရေးကော်မတီ၏ဆုံးဖြတ်ချက်ကို ရွာသို့ အသိပေးအကြောင်းကြားသည့်အစည်းအဝေး								
၆။ စီမံကိန်းလုပ်ငန်းခွဲစီမံချက်ရေးဆွဲခြင်းအစည်းအဝေး	မရှိ	မရှိ	မရှိ	မရှိ	မရှိ	မရှိ	မရှိ	မရှိ
၆.၁။ စီမံကိန်းလုပ်ငန်း အကောင်အထည်ဖော်ရေးအစီအစဉ် ရေးဆွဲခြင်း								
၆.၂။ ဝယ်ယူရေးအစီအစဉ် ရေးဆွဲခြင်း								
၆.၃။ ဘဏ္ဍာရေးတုန့်ကျား လျာထားအစီအစဉ် ရေးဆွဲခြင်း								
၆.၄။ ငြင်း/ထိန်းအစီအစဉ် ရေးဆွဲခြင်း								
၇။ စီမံကိန်းလုပ်ငန်းခွဲ တိုးတက်မှု စောင့်ကြည့်အစည်းအဝေး	မရှိ	မရှိ	မရှိ	မရှိ	မရှိ	မရှိ	မရှိ	မရှိ
၇.၁။ အစည်းအဝေး ပထမအကြိမ်								
၇.၂။ အစည်းအဝေး ဒုတိယအကြိမ်								
၇.၃။ အစည်းအဝေး တတိယအကြိမ်								
၈။ စီမံကိန်းလုပ်ငန်းခွဲ အပြီးသတ်စစ်ဆေးခြင်း အစည်းအဝေး								
၉။ လူထုစစ်ဆေးမှုအစည်းအဝေး								

[Type text]

၁၁။ ကျေးရွာဖွံ့ဖြိုးရေးဦးစီးဌာနအစီအစဉ် (ပုံစံ-၃)(ဒုတိယနှစ်စက်ဝန်း)

ပုံစံ - ၀ - ၃ ကျေးရွာဖွံ့ဖြိုးရေး ဦးစီးဌာနအစီအစဉ် (Form PC 3)

လမ်းညွှန်ချက်၊ အဆင့်(၃) ကျေးရွာဖွံ့ဖြိုးရေးအစီအစဉ်အပေး ပြီးဆုံးသောအခါ ကျေးရွာစီမံကိန်း အထောက်အကူပြု
 ကော်မတီသည် လူထုစည်းရုံးရေးပူးပေါင်းဆောင်ရွက်ပြီး ဤပုံစံကိုပြည့်စုံအောင် ပြည့်သွင်းရမည်။

လူထုစည်းရုံးရေးပူးပေါင်းဆောင်ရွက်မှု အမည် နောင်ရွာကျေးရွာ

နေ့စွဲ 13. 1. 2018 စက်ဝန်းအား အမှတ်ဖြစ်ပါ (✓) စက်ဝန်း(၁)
 စက်ဝန်း(၂) စက်ဝန်း(၃) စက်ဝန်း(၄)

ပြည်နယ်/တိုင်း ဧရာဝတီ ပြနယ် ပုသိမ် ကျေးရွာအုပ်စု ခါးတီးကျေးရွာ ကျေးရွာ ပဒဲကော

က။ အခက်အခဲအတားအဆီးများအားလုံးဆွေးနွေးခြင်း - ယခုလက်ရှိအခြေအနေတွင် ဤကျေးရွာဖွံ့ဖြိုးတိုးတက်ရေးအတွက်
 အဓိက အခက်အခဲအတားအဆီးများသည် မည်သည့်အရာဖြစ်ပါသနည်း။ (အမျိုးသား/သမီး အနည်းဆုံးအခက်အခဲ ၅ ခုစီဖော်ပြပါ)

အမျိုးသား အဖွဲ့မှ တင်ပြသောအခက်အခဲအတားအဆီးများ	အမျိုးသမီး အဖွဲ့မှ တင်ပြသောအခက်အခဲအတားအဆီးများ
၀ စာသင်ကျောင်း မကျ်းစေရန်၊ မကောင်း စားစားများစားစားများစားစားများစားစား	၀ စာသင်ကျောင်း မကျ်းစေရန်၊ မကောင်း စားစားများစားစားများစားစားများစားစား
၂ ဆိပ်ခံတံတား မရှိခြင်း၊ ကောင်းပုံသေ ရေအောက်များစားစားစားစားစားစားစားစား	၂ ဆိပ်ခံတံတား မရှိခြင်း၊ ကောင်းပုံသေ ရေအောက်များစားစားစားစားစားစားစားစား
၃ ဖွားမြင်လမ်း များ မကောင်းစေခြင်း အားလုံးအားလုံးအားလုံးအားလုံးအားလုံး	၃ ဖွားမြင်လမ်း များ မကောင်းစေခြင်း အားလုံးအားလုံးအားလုံးအားလုံးအားလုံး
၄ ရေတွင်းများ မျက်စိခြင်း၊ ကောင်း ရေမရှိစေရန်အတွက်	၄ ရေတွင်းများ မျက်စိခြင်း၊ ကောင်း ရေမရှိစေရန်အတွက်
၅ စေးပေးခန်း မရှိခြင်း၊ ကောင်း အားလုံးအားလုံးအားလုံးအားလုံးအားလုံး	၅ စေးပေးခန်း မရှိခြင်း၊ ကောင်း အားလုံးအားလုံးအားလုံးအားလုံးအားလုံး
၆ ကျန်းမာရေး ဆရာမ မရှိခြင်း၊ ကောင်း ရေမရှိစေရန်အတွက်	၆ ကျန်းမာရေး ဆရာမ မရှိခြင်း၊ ကောင်း ရေမရှိစေရန်အတွက်

ခ။ မျှော်မှန်းခြင်း - နောင်လာမည့် (၅) နှစ် အတွင်း ကျေးရွာဖွံ့ဖြိုးရေး မျှော်မှန်းလျာထားချက်များအား တင်ပြပါ။

အမျိုးသားအဖွဲ့မှ တင်ပြသောမျှော်မှန်းချက်များ	အမျိုးသမီးအဖွဲ့မှ တင်ပြသောမျှော်မှန်းချက်များ
၀ စာသင်ကျောင်း ဆောင်ရွက်ရန် အားလုံးအားလုံးအားလုံးအားလုံးအားလုံး	၀ စာသင်ကျောင်း ဆောင်ရွက်ရန် အားလုံးအားလုံးအားလုံးအားလုံးအားလုံး
၂ ဆိပ်ခံတံတား တည်ဆောက်ခြင်း အားလုံးအားလုံးအားလုံးအားလုံးအားလုံး	၂ ဆိပ်ခံတံတား တည်ဆောက်ခြင်း အားလုံးအားလုံးအားလုံးအားလုံးအားလုံး
၃ ဖွားမြင်လမ်း များ မကောင်းစေခြင်း အားလုံးအားလုံးအားလုံးအားလုံးအားလုံး	၃ ဖွားမြင်လမ်း များ မကောင်းစေခြင်း အားလုံးအားလုံးအားလုံးအားလုံးအားလုံး
၄ ရေတွင်းများ မျက်စိခြင်း၊ ကောင်း ရေမရှိစေရန်အတွက်	၄ ရေတွင်းများ မျက်စိခြင်း၊ ကောင်း ရေမရှိစေရန်အတွက်
၅ စေးပေးခန်း မရှိခြင်း၊ ကောင်း အားလုံးအားလုံးအားလုံးအားလုံးအားလုံး	၅ စေးပေးခန်း မရှိခြင်း၊ ကောင်း အားလုံးအားလုံးအားလုံးအားလုံးအားလုံး
၆ ကျန်းမာရေး ဆရာမ မရှိခြင်း၊ ကောင်း ရေမရှိစေရန်အတွက်	၆ ကျန်းမာရေး ဆရာမ မရှိခြင်း၊ ကောင်း ရေမရှိစေရန်အတွက်



ဂ။ လူထုစီမံကိန်း၏ လာမည့် (၄) နှစ်အတွက် အကျုံးဝင်သော ဦးစီးဌာနအစီအစဉ် ဖွံ့ဖြိုးတိုးတက်မှု လုပ်ငန်း အစီအစဉ်များအားဖော်ပြပါ။

အဆင့်	ကျေးရွာအတွက် ဦးစီးဌာန ဖွံ့ဖြိုးတိုးတက်မှု လုပ်ငန်းစဉ်များ	အဆိုပြုသူ (အမျိုးသားများ/ အမျိုးသမီးများ/အမျိုးသား+ အမျိုးသမီး)	ခန့်မှန်းကုန်ကျ စရိတ်	အကျိုးခံစားခွင့်ရှိသူ ခန့်မှန်းခြေ အရေ အတွက်
၀	စာသင်ကျောင်း ဖြစ်ထူခြင်း	အမျိုးသား + အမျိုးသမီး	8,500,000	626
၂	ဆိပ်ခံတံတား တည်ဆောက်ခြင်း	အမျိုးသား + အမျိုးသမီး	-	626
၃	ဖွားမြင်လမ်း များ မကောင်းစေခြင်း	အမျိုးသား + အမျိုးသမီး	-	626
၄	ရေတွင်း မျက်စိခြင်း	အမျိုးသမီး	-	626
၅	စေးပေးခန်း မရှိခြင်း	အမျိုးသား + အမျိုးသမီး	-	626
၆	ကျန်းမာရေး ဆရာမ မရှိခြင်း	အမျိုးသား + အမျိုးသမီး	-	626

ဃ။ လူထုစီမံကိန်း၏ လာမည့်(၄)နှစ်အတွက် အကျိုးမဝင်သော ဦးစားပေး ဖွံ့ဖြိုးတိုးတက်မှု လုပ်ငန်း အစီအစဉ်များအားဖော်ပြပါ။

အဆင့်	ကျေးရွာအတွက် ဦးစားပေး ဖွံ့ဖြိုး တိုးတက်မှု လုပ်ငန်းစဉ်များ	အဆိုပြုသူ (အမျိုးသားများ/ အမျိုးသမီးများ/အမျိုးသား+ အမျိုးသမီး)	အခန်းကဏ္ဍ
၀	ကျွန်း၊ နားရေ၊ ဆရာဝန် ဖွံ့ဖြိုးရေး ဝေးလံခြင်း	အမျိုးသား	ကျွန်း၊ နားရေ
၂	ကျေးရွာ ဆရာဝန် ဝန်ထမ်း	အမျိုးသမီး	ပညာရေး
၃	သင်တန်းတက်မှု ပစ္စည်း	အမျိုးသမီး	ပညာရေး
၄			
၅			
၆			
၇			
၈			

ခေါင်းဆောင်၊ ကျေးရွာစီမံကိန်းအထောက်အကူပြုကော်မတီမှ အတည်ပြုသည်။

အမည် ----- ဦးစော့ ရွှေ ----- လက်မှတ် -----  ----- နေ့စွဲ ----- 13.1.2018 -----
 အမည် ----- နေဝင်း ----- လက်မှတ် -----  ----- နေ့စွဲ ----- 13.1.2018 -----

ပုံစံ - ၈-၃ ကျေးရွာဖွံ့ဖြိုးရေး ဦးစားပေးအစီအစဉ် (Form PC 3)

လယ်ဥယျာဉ်များ၊ အဆင့်(၃)ကျေးရွာမှန်မှန်ရက်အစည်းအဝေးပြီးဆုံးသောအခါ ကျေးရွာစီမံကိန်း အထောက်အကူပြု ကော်မတီသည် လူထုစည်းရုံးရေးပျားအကူအညီဖြင့် ဤပုံစံကိုပြည့်စုံအောင် ဖြည့်သွင်းရမည်။			
လူထုစည်းရုံးရေးပျား/ဝန်ထမ်း အမည် <u>ဒေါ်ဇွဲလှိုင်မိုး</u>			
နေ့စွဲ <u>8.12.2018</u>	စက်ဝန်းအား အမှတ်ခြစ်ပါ (✓) <input type="checkbox"/> စက်ဝန်း(၁) <input type="checkbox"/> စက်ဝန်း(၂) <input type="checkbox"/> စက်ဝန်း(၃) <input type="checkbox"/> စက်ဝန်း(၄)		
ပြည်နယ်/တိုင်း <u>မကွေး</u>	မြို့နယ် <u>ပုသိမ်</u>	ကျေးရွာအုပ်စု <u>ချင်းကျောင်း</u>	ကျေးရွာ <u>ပေါ်ဖောင့် (ပဒဲကော)</u>

က။ အခက်အခဲအတားအဆီးများအားဆွေးနွေးခြင်း - ယခုလက်ရှိအခြေအနေတွင်ဤကျေးရွာဖွံ့ဖြိုးတိုးတက်ရေးအတွက် အဓိကအခက်အခဲအတားအဆီးများသည် မည်သည်များဖြစ်ပါသနည်း။ (အမျိုးသား/သမီး အနည်းဆုံးအခက်အခဲ ၅ ခုစီဖော်ပြပါ)

အုပ်စုဖွံ့ဖြိုးရေးအဖွဲ့များမှ တင်ပြသောအခက်အခဲအတားအဆီးများ	
အာဟာရ ကန့်သတ်ချက်၊ ကျောင်း မရှိခြင်း၊ ကျန်းမာရေး များ များ နည်းနည်း ခြင်း	<input type="checkbox"/> ကျား <input type="checkbox"/> မ <input type="checkbox"/> ကျား + မ
ဆရာ / မ ဆရာမ ရှားပါးခြင်း၊ မရှိသည့် ပညာရေး တွင် ဖွံ့ဖြိုးတိုးတက် များ များ နည်းနည်း ပါသည်။	<input type="checkbox"/> ကျား <input type="checkbox"/> မ <input type="checkbox"/> ကျား + မ
ရွာတွင်းလမ်း မ ကောင်းခြင်း၊ ကျောင်း ချွတ်လှမ်း ရှားပါးခြင်း ခက်ခဲ ပါသည်။	<input type="checkbox"/> ကျား <input type="checkbox"/> မ <input type="checkbox"/> ကျား + မ
ကျေးရွာ စေတနာ့အဖွဲ့ မရှိခြင်း၊ ကျန်းမာရေး ဝန်ဆောင်မှု မရှိခြင်း များ နည်းနည်း ပါသည်။	<input type="checkbox"/> ကျား <input type="checkbox"/> မ <input type="checkbox"/> ကျား + မ
အိမ်စတုဂံ၊ မ ကောင်းခြင်း၊ ကျောင်း ချွတ်လှမ်း ရှားပါးခြင်း ခက်ခဲ ပါသည်။	<input type="checkbox"/> ကျား <input type="checkbox"/> မ <input type="checkbox"/> ကျား + မ
ကျေးရွာ မီးလင်းရေး မရှိသည့် ကျေးရွာဖွံ့ဖြိုးတိုးတက် များ များ နည်းနည်း ပါသည်။	<input type="checkbox"/> ကျား <input type="checkbox"/> မ <input type="checkbox"/> ကျား + မ

ခ။ မျှော်မှန်းခြင်း- နောင်လာမည့် (၅) နှစ် အတွင်း ကျေးရွာဖွံ့ဖြိုးရေး မျှော်မှန်းချက်များအား တင်ပြပါ။

အုပ်စုဖွံ့ဖြိုးရေးအဖွဲ့များမှ တင်ပြသောအခက်အခဲအတားအဆီးများ	
အာဟာရ ကန့်သတ်ချက်၊ ကျောင်း မရှိခြင်း ချွတ်လှမ်း ရှားပါးခြင်း	<input type="checkbox"/> ကျား <input type="checkbox"/> မ <input type="checkbox"/> ကျား + မ
ကျန်းမာရေး ဝန်ဆောင်မှု မရှိခြင်း၊ ကျန်းမာရေး ဝန်ဆောင်မှု မရှိခြင်း ချွတ်လှမ်း ရှားပါးခြင်း	<input type="checkbox"/> ကျား <input type="checkbox"/> မ <input type="checkbox"/> ကျား + မ
ဆရာ / မ ဆရာမ ရှားပါးခြင်း၊ မရှိသည့် ပညာရေး တွင် ဖွံ့ဖြိုးတိုးတက် များ များ နည်းနည်း ပါသည်။	<input type="checkbox"/> ကျား <input type="checkbox"/> မ <input type="checkbox"/> ကျား + မ
ကျေးရွာ စေတနာ့အဖွဲ့ မရှိခြင်း၊ ကျန်းမာရေး ဝန်ဆောင်မှု မရှိခြင်း များ နည်းနည်း ပါသည်။	<input type="checkbox"/> ကျား <input type="checkbox"/> မ <input type="checkbox"/> ကျား + မ
ကျေးရွာ မီးလင်းရေး မရှိသည့် ကျေးရွာဖွံ့ဖြိုးတိုးတက် များ များ နည်းနည်း ပါသည်။	<input type="checkbox"/> ကျား <input type="checkbox"/> မ <input type="checkbox"/> ကျား + မ
အိမ်စတုဂံ၊ မ ကောင်းခြင်း၊ ကျောင်း ချွတ်လှမ်း ရှားပါးခြင်း ခက်ခဲ ပါသည်။	<input type="checkbox"/> ကျား <input type="checkbox"/> မ <input type="checkbox"/> ကျား + မ

ပုံစံ - ၀-၃ ကျေးရွာဖွံ့ဖြိုးရေး ဦးစားပေးအစီအစဉ် (Form PC 3)

လယ်ညွှန်ချက်၊ အထွေထွေကျေးရွာဖွံ့ဖြိုးရေးအစီအစဉ်အပေးပြီးဆုံးသောအခါ ကျေးရွာစီမံကိန်း အထောက်အကူပြု
ကော်မတီသည် လူထုစည်းရုံးရေးမှူးအကူအညီဖြင့် ဤပုံစံကိုဖြည့်စုံအောင် ဖြည့်သွင်းရမည်။

လူထုစည်းရုံးရေးမှူး/ဝန်ထမ်း အမည် ဒေါ်ဇွန်နီဇော်

ဝန်းဖွံ့ ဒါ. ၂၀ - ၂၀၁၇ ဝက်ဝန်းအား အမှတ်ဖြစ်ပါ (✓) ဝက်ဝန်း(၀)
 ဝက်ဝန်း(၂) ဝက်ဝန်း(၃)စက်ဝန်း(၄)

ဖြည့်နယ်/တိုင်း <u>ရတနာတီ</u>	မြို့နယ် <u>ပုဂံ</u>	ကျေးရွာအုပ်စု <u>ခရင်ဂါးချောင်း</u>	ကျေးရွာ <u>ပဒဲကော</u>
----------------------------------	-------------------------	--	--------------------------

က၊ အဝက်အစဲအတားအဆီးများအားထွေးစွမ်းခြင်း - ယခုလက်ရှိအခြေအနေတွင်ဤကျေးရွာဖွံ့ဖြိုးတိုးတက်ရေးအတွက်
အဓိကအဝက်အစဲအတားအဆီးများသည် မည်သည်များဖြစ်ပါသနည်း။ (အမျိုးသား/သမီး အနည်းဆုံးအဝက်အစဲ ၅ ခုစီဖော်ပြပါ)

တစ်စုစုထွေးစွမ်းမှုများမှ တင်ပြသောအဝက်အစဲအတားအဆီးများ

ရွာတွင်းလမ်း မကောင်း ဖွဲ့ ချွတ် ချက် ခက် ခဲ ပါ သာ သည်-	<input type="checkbox"/> ကျား <input type="checkbox"/> မု <input type="checkbox"/> ကျား + မ
ကျေးရွာတွင် ဆေးပေးဆေး ဖြစ်ခြင်း၊ ကျား မရှိ ဖွဲ့ ကျား မကောင်း ဖြစ်ခြင်း ဖြစ်ခြင်း	<input type="checkbox"/> ကျား <input type="checkbox"/> မု <input type="checkbox"/> ကျား + မ
မီးလင်း ရေး မရှိ ဖွဲ့ ကျေးရွာ ဖွဲ့ ဖြိုး မှား နည်းခြင်း	<input type="checkbox"/> ကျား <input type="checkbox"/> မု <input type="checkbox"/> ကျား + မ
အစားအသုံးစရိတ် အလယ်ကမ်း ကျောင်းမရှိ ဖွဲ့ ကောင်း ဖြစ်ခြင်း ဖြစ်ခြင်း ဖြစ်ခြင်း	<input type="checkbox"/> ကျား <input type="checkbox"/> မု <input type="checkbox"/> ကျား + မ
ရေတွင်း လှေကားမရှိ မရှိ ဖွဲ့ ကောင်းသုံး ရေ မရှိ ကောင်း ဖြစ်ခြင်း	<input type="checkbox"/> ကျား <input type="checkbox"/> မု <input type="checkbox"/> ကျား + မ

ခ၊ မျှော်မှန်းခြင်း- နောင်လာမည့် (၅) နှစ် အတွင်း ကျေးရွာဖွံ့ဖြိုးရေး မျှော်မှန်းလျာထားချက်များအား တင်ပြပါ။

တစ်စုစုထွေးစွမ်းမှုများမှ တင်ပြသောအဝက်အစဲအတားအဆီးများ

ရွာတွင်း လမ်း မကောင်း ဖွဲ့ ချွတ် ချက် ခက် ခဲ ပါ သာ သည်-	<input type="checkbox"/> ကျား <input type="checkbox"/> မု <input type="checkbox"/> ကျား + မ
ကျေးရွာတွင် ဆေးပေးဆေး ဖြစ်ခြင်း ကျား မရှိ ဖွဲ့ ကျား မကောင်း ဖြစ်ခြင်း ဖြစ်ခြင်း	<input type="checkbox"/> ကျား <input type="checkbox"/> မု <input type="checkbox"/> ကျား + မ
မီးလင်း ရေး မရှိ ဖွဲ့ ကျေးရွာ ဖွဲ့ ဖြိုး မှား တက် မှား ဖြစ်ခြင်း ဖြစ်ခြင်း	<input type="checkbox"/> ကျား <input type="checkbox"/> မု <input type="checkbox"/> ကျား + မ
ကောင်း ဖြစ်ခြင်း ဖြစ်ခြင်း ဖြစ်ခြင်း ကျေးရွာတွင် ရေ အစားအသုံး မရှိ ကောင်း ဖြစ်ခြင်း	<input type="checkbox"/> ကျား <input type="checkbox"/> မု <input type="checkbox"/> ကျား + မ

သန့်ရှင်းသန့်ရှင်းစေရေးအတွက် အကျိုးပေးသော ဦးစားပေး ဖွံ့ဖြိုးတိုးတက်မှု လုပ်ငန်း အစီအစဉ်များအားဖော်ပြပါ။

□ ကျား □ မ ကျား + မ

လူထုစိမ့်ကိန်း၏ လာမည့် (၄) နှစ်အတွက် အကျိုးပေးသော ဦးစားပေး ဖွံ့ဖြိုးတိုးတက်မှု လုပ်ငန်း အစီအစဉ်များအားဖော်ပြပါ။

ဦးစားပေးအဆင့်	ကျေးရွာအတွက် ဦးစားပေး ဖွံ့ဖြိုးတိုးတက်မှု လုပ်ငန်းစဉ်များ	အဆိုပြုသူ (အမျိုးသားများ/ အမျိုးသမီးများ/ အမျိုးသား + အမျိုးသမီး)	အခန်းကဏ္ဍ	ဦးစားပေး အဆင့် သတ်မှတ်ချက်	ခန့်မှန်း ကုန်ကျစရိတ်	အကျိုးပေးစွမ်းရည်		
						ကျား	မ	ပေါင်း
၀	ရွာတွင်းလမ်း အမှတ် ၁၀၀	အမျိုးသား + အမျိုးသမီး	လမ်းအမှတ် ၁၀၀	၁	၂၀,၀၀၀,၀၀၀	၃၄၀	၃၁၀	၆၅၀
၂	မီးဖိုချောင်း အမှတ် ၁၀၀	"	မီးဖိုချောင်း	၂	၁၅,၀၀၀,၀၀၀	၃၄၀	၃၁၀	၆၅၀
၃	မော်တော်စက်	၄	ကျွန်းစာရေး	၃	၅,၀၀၀,၀၀၀	၃၄၀	၃၁၀	၆၅၀
၄	ရေတွင်း တူးဖော်	"	ရေတွင်းတူးဖော်	၄	၁၀,၀၀၀,၀၀၀	၃၄၀	၃၁၀	၆၅၀
၅								

လာမည့် (၄) နှစ်အတွက် အကျိုးပေးသော ဦးစားပေး ဖွံ့ဖြိုးတိုးတက်မှု လုပ်ငန်း အစီအစဉ်များအားဖော်ပြပါ။

အဆင့်	ကျေးရွာအတွက် ဦးစားပေး ဖွံ့ဖြိုးတိုးတက်မှု လုပ်ငန်းစဉ်များ	အဆိုပြုသူ (အမျိုးသားများ/ အမျိုးသမီးများ/ အမျိုးသား + အမျိုးသမီး)	အခန်းကဏ္ဍ
၁	အမှတ် ၁၀၀ ကျောက်	အမျိုးသား + အမျိုးသမီး	ပရောဂျက်
၂	ကျွန်းစာရေး အမှတ် ၁၀၀	"	ကျွန်းစာရေး
၃			
၄			
၅			

ခေါင်းဆောင်၊ ကျေးရွာစိမ့်ကိန်းအထောက်အကူပြုကော်မတီမှအတည်ပြုသည်။

အမည် ဦးစားပေး လက်မှတ် ဝန်ထုပ် ၂၀၂၀.၁၀.၂၀

[Type text] Page 11

၁၂။ အစည်းအဝေးမှတ်တမ်းများ

ပဒဲကောကျေးရွာ၏ ပထမအကြိမ်အစည်းအဝေး မှတ်တမ်း

- ပြည်နယ်/တိုင်းဒေသကြီး - ဧရာဝတီတိုင်းဒေသကြီး
- မြို့နယ်အမည် - ငပုတောမြို့နယ်
- ကျေးရွာအုပ်စုအမည် - ခရင်ဂါးချောင်းကျေးရွာ
- ကျေးရွာအမည် - ပဒဲကောကျေးရွာ

ပဒဲကောကျေးရွာ၏ ပထမအကြိမ်အစည်းအဝေးအား (၃၀.၁၀.၂၀၁၉) ရက်နေ့ နံနက်(၁၁:၀၀)နာရီ အချိန်တွင် စတင်ခဲ့ပြီး တက်ရောက်သူ ကျား(၃၀)ဦး၊ မ(၃၂)ဦး၊ စုစုပေါင်း(၆၂)ဦး ပါဝင် တက်ရောက်ခဲ့ပါသည်။ အစည်းအဝေးကို နော်ဇူလိုင်မိုး(လူထုစည်းရုံးရေးမှူး)မှ အဓိကဦးဆောင် ပံ့ပိုးပေးခဲ့ ပါသည်။ ပထမဦးဆုံးအနေဖြင့် ဦးထက်အောင်ဇော် (ကျေးရွာအုပ်ချုပ်ရေးမှူး)မှ အဖွင့်အမှာစကား ပြောကြားပေးခဲ့ပါသည်။ ပြီးနောက်တွင် နော်ဇူလိုင်မိုး မှ အစည်းအဝေးအစီအစဉ်နှင့် အစည်းအဝေးပြုလုပ်ခြင်း ရည်ရွယ်ချက်အား ရှင်းလင်းပြောကြားခဲ့ပါသည်။

ဆက်လက်ပြီး နော်ဇူလိုင်မိုးမှ စီမံကိန်းမိတ်ဆက်(၁၅)ချက်နှင့် စီမံကိန်းစက်ဝန်း အကြောင်းအား တက်ရောက်လာသူများနှင့်အတူ အပြန်အလှန်မေးမြန်းဆွေးနွေးခဲ့ကြပါသည်။ နောက်ထပ်အစီအစဉ်ဖြစ် သော လူထုအားလုံးပူးပေါင်းပါဝင်သော လူမှုဆန်းစစ်ခြင်းအပိုင်းအား အဖွဲ့(၆)ဖွဲ့ခွဲပြီး ဆွေးနွေးခဲ့ကြပါသည်။ အရင်ဆုံး အဖွဲ့ခွဲ မဆွေးခင်မှာ နော်ဇူလိုင်မိုးမှ မြေပုံတစ်ပုံချင်းစီအား ပြန်လည်မိတ်ဆက်ပေးခြင်း၊ တစ်ပုံချင်းစီ ရေးဆွဲရသည့် ရည်ရွယ်ချက်အား အသေးစိတ် ရှင်းပြပေးခဲ့ပါသည်။ ပြောင်းလဲမှုရှိသော မြေပုံများမှာ လူမှုရေးအရင်းအမြစ်ပြုမြေပုံတွင် ဆိပ်ခံတံတားတည်ဆောက်ခြင်းလုပ်ငန်းအား ပြုလုပ်ပြီးစီးခဲ့ပြီး ကျန်မြေပုံများသည် အပြောင်း အလဲ မရှိပါ။

ဆက်လက်ပြီး စီမံကိန်းတွင် တာဝန်ရှိသူများအကြောင်းအားအသေးစိတ် ရှင်းပြပြီး စေတနာ့ဝန်ထမ်း လုပ်ဆောင်ရမည့် တာဝန်ဝတ္တရားများအား အပြန်အလှန် မေးမြန်းဆွေးနွေးခဲ့ကြပါသည်။ ပြီးနောက်တွင် စေတနာ့ဝန်ထမ်း ၂-ဦးအား အတည်ပြု ရွေးချယ်ခြင်းအစီအစဉ်အား လုပ်ဆောင်ခဲ့ပါသည်။ အရင်ဆုံး စေတနာ့ဝန်ထမ်း အတည်ပြု မရွေးချယ်ခင်တွင် စေတနာ့ဝန်ထမ်း ၂-ဦးအား ဆက်လက်လုပ်ဆောင်ရန် အဆင်ပြေ/မပြေ မေးမြန်းခဲ့ရာ ၂-ဦးစလုံးသည် ဆက်လက်လုပ်ဆောင်ရန် အဆင်ပြေသောကြောင့် ထိုနှစ်ဦးကိုသာ ဆက်လက် အတည်ပြုခဲ့ကြပါသည်။ ပဒဲကောကျေးရွာ၏ စေတနာ့ဝန်ထမ်း ၂-ဦးမှာ ဦးသန့်ဇင်ဦးနှင့် ဒေါ်မိခိုင် တို့ဖြစ်ပါသည်။ နောက်ဆုံးအနေဖြင့် ဦးစံမင်းမှ ကျေးဇူးတင်စကားပြောကြား ပြီးအစည်းအဝေးကို ည(၂:၀၀)နာရီ အချိန်တွင် ရုပ်သိမ်းခဲ့ပါသည်။

ပဒဲကောကျေးရွာ၏ ဒုတိယအကြိမ်အစည်းအဝေးမှတ်တမ်း

- ပြည်နယ်/တိုင်းဒေသကြီး - ဧရာဝတီတိုင်းဒေသကြီး
- မြို့နယ်အမည် - ငပုတောမြို့နယ်
- အုပ်စုအမည် - ခရင်ဂါးချောင်းကျေးရွာအုပ်စု
- ကျေးရွာအမည် - ပဒဲကောကျေးရွာ

ပဒဲကောကျေးရွာ၏ ဒုတိယအကြိမ်အစည်းအဝေးအား (၃၁.၁၀.၂၀၁၉)ရက်နေ့၊ နံနက် (၁၀:၀၀) နာရီအချိန်တွင် စတင်ခဲ့ပြီး တက်ရောက်သူ ကျား(၂၉)ဦး၊ မ(၄၁) ဦး၊ စုစုပေါင်း (၇၀)ဦး ပါဝင်တက်ရောက်ခဲ့ပါသည်။ ပထမဦးဆုံးအနေဖြင့် ဦးထက်အောင်ဇော် (ကျေးရွာအုပ်ချုပ်ရေးမှူး) မှ အဖွင့် အမှာစကား ပြောကြားခဲ့ပါသည်။ ပြီးနောက်တွင် နော်ဇူလိုင်မိုး(လူထုစည်းရုံးရေးမှူး) မှ အစည်းအဝေး အစီအစဉ်နှင့် အစည်းအဝေးပြုလုပ်ရခြင်း ရည်ရွယ်ချက်အား ရှင်းလင်းပြောကြားပေးခဲ့ပါသည်။ ဆက်လက်ပြီး ကျေးရွာမြေပုံ တစ်ပုံချင်းစီအား သုံးသပ်ဆွေးနွေးခြင်း ပြုလုပ်ခဲ့ပါသည်။

အစီအစဉ်(၄)အရ ကျေးရွာအခက်အခဲ၊ အတားအဆီး၊ မျော်မှန်းချက်များအား အမျိုးသား(၂)ဖွဲ့ ၊ အမျိုးသမီး (၃) ဖွဲ့ အဖွဲ့ခွဲပြီး ဆွေးနွေးခဲ့ကြပါသည်။ ပြီးနောက်တွင် နော်ဇူလိုင်မိုးမှ အကာအကွယ် အကြောင်းနှင့် လုပ်ငန်းအကျိုးဝင်/ အကျိုးမဝင် အကြောင်းအား အသေးစိတ် ရှင်းလင်းပြောကြား ပေးခဲ့ပါသည်။ ဆက်လက်ပြီး ထွက်ရှိလာသော လုပ်ငန်းခွဲများ ဦးစားပေးလုပ်ငန်းခွဲ မဲပေးခြင်း အစီ အစဉ်အား လုပ်ဆောင်ခဲ့ပါသည်။ မဲပေးခင် နော်ဇူလိုင်မိုးမှ မဲပေးရမည့်ပုံစံအား အသေးစိတ် ရှင်းလင်း ပြောပြပေးခဲ့ပါသည်။

ပဒဲကောကျေးရွာ၏ ထွက်ရှိလာသော ဦးစားပေးလုပ်ငန်းခွဲများမှာ -

- ၁။ ရွာတွင်းလမ်းကွန်ကရစ်ခင်းခြင်း ၂၅၀-မှတ်
- ၂။ ဆိုလာမီးလင်းရေး ၂၂၀-မှတ်
- ၃။ ဆေးပေးခန်းတည်ဆောက်ခြင်း ၁၃၀-မှတ်
- ၄။ စက်ရေတွင်းတူးခြင်း ၅၈-မှတ် စသည်တို့ ဖြစ်ပါသည်။

ဆက်လက်ပြီး ကော်မတီဝင်များ၏ တာဝန်ဝတ္တရားများအား အပြန်အလှန် မေးမြန်းဆွေးနွေး ခဲ့ကြပါသည်။ ပြီးနောက်တွင် ယခုနှစ်အတွက် ကော်မတီဝင်များ အသစ်ပြန်လည်ရွေးချယ်မည်လာ ဟု တက်ရောက်လာသူများအား မေးမြန်းခဲ့ရာ အားလုံးမှ အသစ်ရွေးတော့ဘဲ အဟောင်းအတိုင်းသာ ထားရန် အားလုံး သဘောတူ ခဲ့ကြပါသည်။ ဆက်လက်ပြီး ကော်မတီဝင်များကိုလည်း ယခုနှစ် ဆက်လက်လုပ်ဆောင်ရန် အဆင်ပြေ/မပြေ မေးမြန်းခဲ့ရာ ကော်မတီဝင်အများ မှ အဆင်ပြေကြောင်း သဘောတူခဲ့ပါသည်။

ပဒဲကောကျေးရွာ၏ ကော်မတီဝင်စာရင်း

- ၁။ ဦးစံမင်း - စီထောက်ဥက္ကဋ္ဌ
- ၂။ ဒေါ်ရွှန်ဘဲ - စီထောက်ဥက္ကဋ္ဌ
- ၃။ ဦးသန့်ဇင်ဦး - စေတနာ့ဝန်ထမ်း
- ၄။ ဒေါ်မိခိုင် - စေတနာ့ဝန်ထမ်း
- ၅။ ဦးကောင်းထက် - ဝယ်ယူရေး
- ၆။ ဒေါ်မေးလယ်ဂါး - ဝယ်ယူရေး
- ၇။ ဦးမြင့်နိုင် - စောင့်ကြည့်ကြီးကြပ်ရေး
- ၈။ ဒေါ်နီလာဝင်း - စောင့်ကြည့်ကြီးကြပ်ရေး
- ၉။ ဦးလားပု - လည်ပတ်ထိန်းသိမ်းရေး
- ၁၀။ ဒေါ်စိုးစိုးဦး - လည်ပတ်ထိန်းသိမ်းရေး
- ၁၁။ ဦးတင်မိုးဇော် - အကြံပြုကိုယ်စားလှယ်
- ၁၂။ ဒေါ်တင်တင်စန်း - အကြံပြုကိုယ်စားလှယ်
- ၁၃။ ဒေါ်ဂါဂါလှိုင် - စာရင်းကိုင် စသည့်တို့ဖြစ်ပါသည်။

နောက်ဆုံးအနေဖြင့် ဦးတင့်လွင်မှ ကျေးဇူးတင်စကားပြောကြားပြီး အစည်းအဝေးကို ညနေ(၁:၃၀)အချိန်တွင် အောင်မြင်စွာ ရုပ်သိမ်းခဲ့ပါသည်။

၁၃။ ကဏ္ဍအလိုက်ဖွံ့ဖြိုးရေးဦးစားပေးလုပ်ငန်းများ

ကဏ္ဍအလိုက် ဦးစားပေးလုပ်ငန်းချုပ်ပေးသော ပဒဲကောကျေးရွာ

ကဏ္ဍ	ဦးစားပေးအဆင့်	လုပ်ငန်းအမျိုးအစား	အဆိုပြုသူ(အမှန်ခြစ်ရန်)			ခုနှစ်	ထောက်ပံ့မည့်အဖွဲ့အစည်း(သို့)ဌာန	မှတ်ချက်
			ကျား	မ	ကျား+မ			
အခြေခံအဆောက်အအုံကဏ္ဍ (လမ်း/တံတား/ရေရရှိရေး/မီးလောင်ရေး)	၁	ဌာတွင်းလမ်းဖွဲ့စတင်			✓			
	၂	မီးယစ်ရေး(ဆိုင်က)			✓			
	၃	စက်ရေတွင်း တူး(၆၆)			✓			
	၄							
	၅							
လူမှုဝိပဿာကဏ္ဍ (ပညာရေး/ ကျန်းမာရေး နှင့် ဆိုင်ခသာအဆောက်အအုံများနှင့် အခြားလိုအပ်ချက်များ)	၁	ဆေးရုံဆေးခန်း			✓			
	၂	အစိုးရတက္ကသိုလ် ကမ္ဘာ့ကျန်းမာရေး ကျောင်း			✓			
	၃	ကျန်းမာရေး အကူပေး ပုံမှန်ပေး(၆၆)			✓			
	၄							
	၅							
သက်မွေးဝမ်းကျောင်းကဏ္ဍ (ပိုက်လိုင်း/ ဝေဖွံ့ဖြိုးရေး နှင့် ဆိုင်ခသာ အဆောက်အအုံများ နှင့် အခြား လိုအပ်ချက်များ)	၁							
	၂							
	၃							
	၄							
	၅							
သဘာဝခသာအန္တရာယ် လျော့ပါးရေး ကဏ္ဍ	၁							
	၂							
	၃							
	၄							
	၅							
အခြားကဏ္ဍ (ဌာနဆိုင်ရာများသို့ လွှဲပြောင်း နိုင်ခြင်း နှင့် အကောင်အထည် ဖော်စောက်စွက်ပေးနိုင်ခြင်းမရှိ ခသာ လုပ်ငန်းများ)	၁							
	၂							
	၃							
	၄							
	၅							