

ပြည်ထောင်စုသမ္မတမြန်မာနိုင်ငံတော်အစိုးရ  
စိုက်ပျိုးရေး၊ မွေးမြူရေးနှင့်ဆည်မြောင်းဝန်ကြီးဌာန  
ကျေးလက်ဒေသဖွံ့ဖြိုးတိုးတက်ရေးဦးစီးဌာန  
လွိုင်ကော်-ရှားတောမြို့နယ်



လူထုပတ်ဝန်းကျင်ထိန်းသိမ်းရေးဦးစီးဌာန



ကျေးရွာဖွံ့ဖြိုးရေးအစီအစဉ် (၂၀၁၇-၂၀၁၈)

Village Development Plan(VDP)

လွိုင်ကော်မြို့နယ်၊ နွားလင်းကျေးရွာအုပ်စု၊ ပဒါးညေးကျေးရွာ

## မာတိကာ

	စာမျက်နှာ
အကြောင်းအရာ	
၁။ မြို့နယ်ပြင်မြေပုံ	၃
၂။ အုပ်စုမြေပုံ	၄
၃။ အုပ်စုတွင်ပါဝင်သောကျေးရွာများစာရင်း	၅
၄။ ကျေးရွာသမိုင်းကြောင်း(ကျေးရွာအခြေခံအချက်အလက်များ)	၆
၅။ လူထုပူးပေါင်းပါဝင်သော လူမှုဆန်းစစ်ခြင်းနှင့်အကဲဖြတ်ခြင်းလုပ်ငန်းစဉ် (PSA/PRA)အကျဉ်းချုပ်ဇယား	၈
၆။ လူမှုရေး နှင့် အရင်းအမြစ်ပြင်မြေပုံ	၉
၇။ လူမှုရေး နှင့် အရင်းအမြစ်ပြင်မြေပုံသုံးသပ်ချက်	၁၀
၈။ ဥစ္စာနေကြွယ်ဝမှုအဆင့် သတ်မှတ်ချက်ပြပုံ	၁၁
၉။ ဥစ္စာနေကြွယ်ဝမှုအဆင့်သတ်မှတ်ချက်ဇယားသုံးသပ်ချက်	၁၂
၁၀။ ရာသီခွင်ပြဇယား	၁၃
၁၁။ ရာသီခွင်ပြဇယားသုံးသပ်ချက်	၁၄
၁၂။ အရင်းအမြစ် အသုံးပြုမှုနှင့်ထိန်းချုပ်မှု	၁၅
၁၃။ အရင်းအမြစ် အသုံးပြုမှုနှင့်ထိန်းချုပ်မှု သုံးသပ်ချက်	၁၅
၁၄။ ပင့်ကူအိမ်ပြပုံ (ကျား၊မ)	၁၆
၁၅။ ပင့်ကူအိမ်သုံးသပ်ချက် (ကျား၊မ)	၁၇
၁၆။ အဖွဲ့အစည်းချိတ်ဆက်မှုပြပုံ	၁၈
၁၇။ အဖွဲ့အစည်းချိတ်ဆက်မှုပြပုံသုံးသပ်ချက်	၁၉
၁၈။ ကော်မတီဝင်များစာရင်း	၂၅
၁၉။ ကျေးရွာအချက်အလက်များ (ပုံစံ-၁)	၂၇
၂၀။ စီမံကိန်းအချိန်ဇယား (ပုံစံ-၂)	၂၈
၂၁။ ကျေးရွာဖွံ့ဖြိုးရေးဦးစားပေးအစီအစဉ် (ပုံစံ-၃)	၂၉
၂၂။ အစည်းအဝေးမှတ်တမ်းများ	၃၂
၂၃။ ကဏ္ဍအလိုက်ဦးစားပေးဖွံ့ဖြိုးရေးလုပ်ငန်းစဉ်များ	၃၃
၂၄။ ဦးစားပေးလုပ်ငန်းများရွေးချယ်ခြင်းဇယား	၃၄
၂၅။ ကျေးရွာဖွံ့ဖြိုးရေးအစီအစဉ်ဆောင်ရွက်မှုမှတ်တမ်းဓာတ်ပုံများ	၃၅

# လွိုင်ကော်မြို့နယ်မြေပုံ

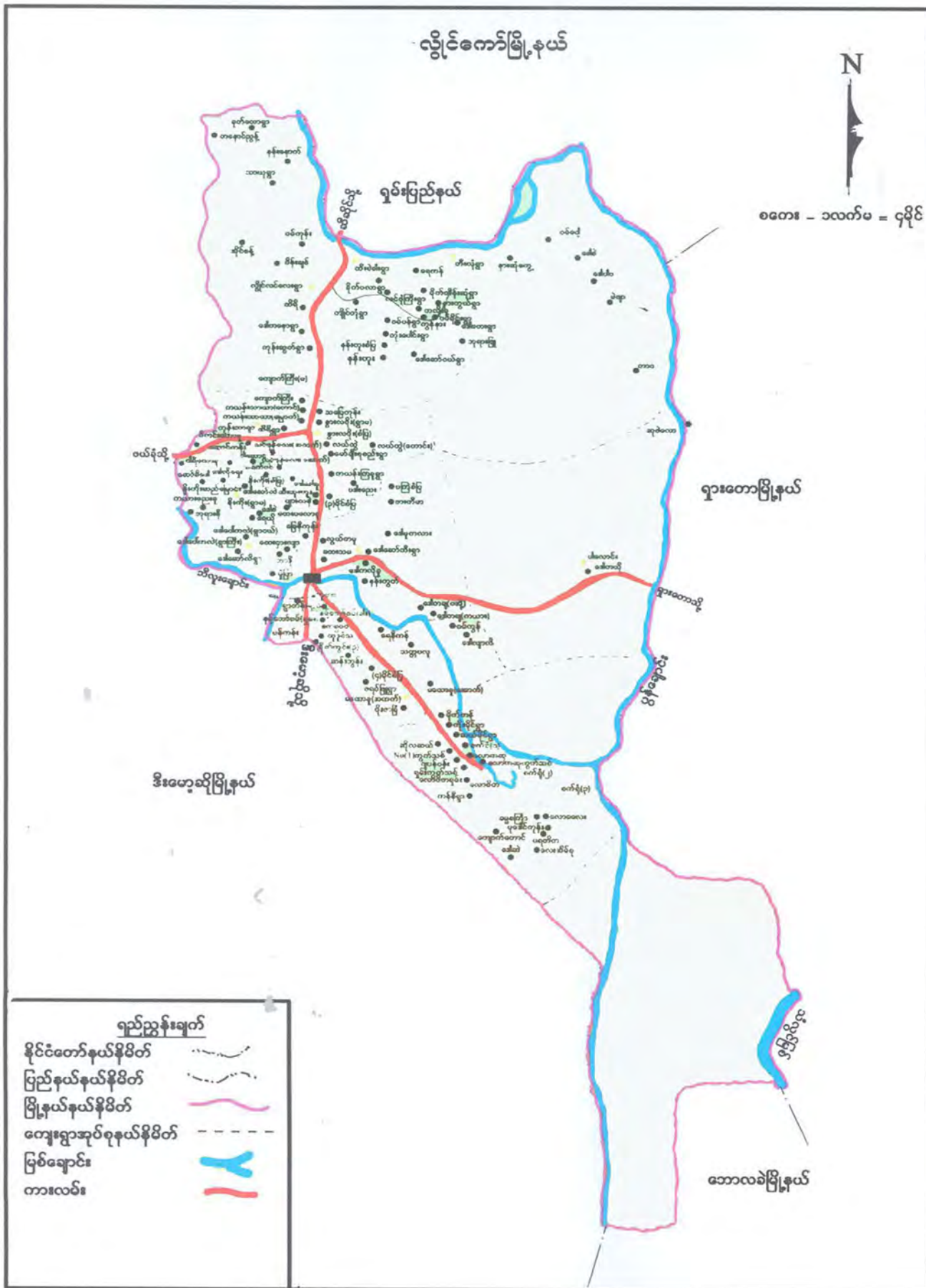

# ကျေးရွာအုပ်စုမြေပုံ



ကျေးရွာအုပ်စုတွင် ပါဝင်သော ကျေးရွာများစာရင်း

စဉ်	ကျေးရွာအုပ်စုအမည်	ကျေးရွာအမည်	မှတ်ချက်
၁။	နွားလဝိုးအုပ်စု	နွားလဝိုးစံပြ	
၂။	နွားလဝိုးအုပ်စု	နွားလဝိုးရွာမ	
၃။	နွားလဝိုးအုပ်စု	ကယန်းကြူ	
၄။	နွားလဝိုးအုပ်စု	ပဒီးညေး	
၅။	နွားလဝိုးအုပ်စု	လယ်ထွဲရွာဟောင်း	
၆။	နွားလဝိုးအုပ်စု	လယ်ထွဲရွာသစ်	
၇။	နွားလဝိုးအုပ်စု	လင်ဖုံ(အထက်)	
၈။	နွားလဝိုးအုပ်စု	လင်ဖုံ(အောက်)	
၉။	နွားလဝိုးအုပ်စု	ဒေါခေါ်ခူ	
၁၀။	နွားလဝိုးအုပ်စု	မော်ချီးစုစည်း	
၁၁။	နွားလဝိုးအုပ်စု	၃ မိုင်ပကြံစံပြ	
၁၂။	နွားလဝိုးအုပ်စု	ထီးသူးကူး	
၁၃။	နွားလဝိုးအုပ်စု	ပျားကနဲ	
၁၄။	နွားလဝိုးအုပ်စု	မြေနီကုန်း	
၁၅။	နွားလဝိုးအုပ်စု	ထေးပလော်ခူ	
၁၆။	နွားလဝိုးအုပ်စု	ထီရိ	
၁၇။	နွားလဝိုးအုပ်စု	ကယန်းသာယာ(တောင်)	
၁၈။	နွားလဝိုးအုပ်စု	ကယန်းသာယာ(မြောက်)	
၁၉။	နွားလဝိုးအုပ်စု	သပြေကုန်း	
၂၀။	နွားလဝိုးအုပ်စု	ကျောက်ကြီး(တောင်)	

လူထုပဟိုပြုစီမံကိန်းမှ လူထုပူးပေါင်းပါဝင်သောနည်းဖြင့် ဒုတိယနှစ်စီမံကိန်း မိတ်ဆက်အစည်းအဝေး

(၂၀၁၇-၂၀၁၈) ခုနှစ်

ကျေးရွာအုပ်စုအမည်-နွားလဝိုင်း ကျေးရွာအမည်-ပဒါးညေး ရက်စွဲ ၁၄.၁၀.၂၀၁၇

**၁။ ကျေးရွာသမိုင်းအကြောင်း**

ပဒါးညေးကျေးရွာသည် လွိုင်ကော်မြို့၏မြောက်ဘက်တွင်တည်ရှိပြီး လွိုင်ကော်-ရန်ကုန် အဝေးပြေး လမ်းမကြီးဘေးတွင် တည်ရှိသောရွာကလေးဖြစ်ပါသည်။ ပဒါးညေးကျေးရွာတွင် အိမ်ခြေ (၁၇၆)အိမ်ရှိပါသည်။ ပဒါးညေးကျေးရွာကို တည်ထောင်သည်မှာ နှစ်ပေါင်း(၈၂)နှစ်ရှိပါသည်။ ပဒါးညေး ကျေးရွာဟုခေါ်ဆိုခြင်းမှာ ရွာလယ်တွင် ရေတွင်းတစ်တွင်းရှိပြီး ထိုရေတွင်း ပသားထီး(ခေါ်) ပအိုဝ်း ဘာသာဖြင့် ပဒါးရေတွက်ရာမှ ပဒါးညေးဟု ခေါ်ဆိုခဲ့သည်။ ပဒါးညေးကျေးရွာကို စတင်တည်ထောင်သူမှာ ဦးလမ်းဖြစ်ပါသည်။ ဦးလမ်းသည် ပဒါးညေးကျေးရွာကို မတည်ခင် လွယ်ထွဲရွာမတွင် နေထိုင်ပြီး ယခုလက်ရှိ ပဒါးညေးတွင်းရှိ လယ်ယာလှောင်ရောက်လုပ်ကိုင်စိုက်ပျိုးရာ စိုက်ပျိုးသီးနှံများအတွက် အရမ်းကောင်းသည့် အတွက် ပဒါးညေးကျေးရွာကို ၁၉၃၅ ခုနှစ်တွင် စတင်ပြီး ပထမဦးဆုံး ပြောင်းရွှေ့လာပါသည်။

ထို့နောက် ဦးမေလိ၊ ဦးထိုက်တန်သို့ ရောက်ရှိလာကြသည်။ ပဒါးညေးကျေးရွာသည် စိုက်ပျိုးမြေကောင်းသည့်အတွက် ပင်လောင်းမြို့နယ်မှ ဦးဘုတ်၊ နောင်တရားရွာ နှင့် ရှမ်းပြည်မှ ဘိုးဘွားများ ရွှေ့ပြောင်းလာကြသည်။ ရွာတွင်းရှိ ဘုန်းကြီးကျောင်းကို ၁၉၅၀ ခုနှစ်တွင် စတင်တည်ဆောက်ခဲ့သည်။ ပဒါးညေးကျေးရွာသည် ဗုဒ္ဓဘာသာကို အဓိကကိုးကွယ်ကြသည်။

သမိုင်းဝင်စေတီ(၁)ဆူကို ၁၉၇၆ ခုနှစ်တွင် ဘုန်းကြီးကျောင်းအရှေ့ဘက် စတင်တည်ခဲ့သည်။ စေတီနံဘေးတွင် နှစ်ပေါင်းများစွာရှိနေသော ညောင်ပင်ကြီးမှာ အလွန်ပင်ကြီးမားပါသည်။ ပဒါးညေး ကျေးရွာတွင် အဓိက စိုက်ပျိုးသီးနှံများမှာ စပါး၊ ပြောင်း၊ မြေပဲ၊ ပဲစဉ်းငုံများ ဖြစ်သည်။ ပဒါးညေးကျေးရွာတွင် မူလတန်း ကျောင်း(၁)ကျောင်းရှိပါသည်။

မှတ်တမ်းတင်သူ  
အမည် - ဒေါ်လူစီးယာအေးမွန်  
ရာထူး- လူထုစည်းရုံးရေးမှူး

လူထုပူးပေါင်းပါဝင်သောလူမှုဆန်းစစ်ခြင်းနှင့်အကဲဖြတ်ခြင်းလုပ်ငန်းစဉ် (PSA/PRA) အကျဉ်းချုပ်ဇယား

စဉ်	အကြောင်းအရာ	ရက်စွဲ	ဦးတည်အုပ်စု	တက်ရောက်သူ			အဓိကဆွေးနွေးချက်များ
				ကျား	မ		
၁	လူမှုရေးအရင်းအမြစ် ပြမြေပုံ (social Map/Resource Map)	၆၀.၀၀.၆၀	ရပ်မိ၊ရပ်ဖ ကော်မတီဝင်များ	၉၀	၂၅	၁၁၆	အိမ်အမျိုးအစားများ၊အခြေခံ အဆောက်အဦများ၊လမ်းပန်း ဆက်သွယ်ရေးအခြေအနေ၊ လယ်ယာမြေမြစ်ချောင်း၊ ရေတွင်းရေကန်သစ်တောများ
၂	ဥစ္စာနေကြွယ်ဝမှု အဆင့်သတ်မှတ်ချက် (Wealth Ranking)	၆၀.၀၀.၆၀	ချမ်းသာ၊ အလယ်အလတ်၊ နွမ်းပါးအုပ်စု	၉၀	၂၅	၁၁၆	ကျေးရွာလူမှုစီးပွားအုပ်စုများ၊ ခွဲခြားသတ်မှတ်နိုင်ရေးအတွက် အခြေခံစံနှုန်းများသတ်မှတ်ခြင်း ကျေးရွာသားများနှင့်အများသ ဘောတူခွဲခြားသတ်မှတ်ခြင်း
၃	ပိုင်ဆိုင်မှုသုံးသပ်ခြင်း	၆၀.၀၀.၆၀	ကော်မတီဝင်၊ အမျိုးသမီး၊ အမျိုးသားများ	၉၀	၂၅	၁၁၆	အမျိုးသမီးနှင့် အမျိုးသားများ ပိုင်ဆိုင် ပြီးထိန်းချုပ်ထား သည့် ပိုင်ဆိုင်မှု(သို့) အရင်းအမြစ် များကိုသုံးသပ်ခြင်း
၄	ရာသီခွင်ပြကွဲဒီဇိုင်း Seasonal Calender	၆၀.၀၀.၆၀	ကော်မတီဝင်၊ အမျိုးသမီး၊ အမျိုးသားများ	၉၀	၂၅	၁၁၆	ရာသီဥတုစိုက်ပျိုးသီးနှံများ၊ လယ်ယာလုပ်ငန်းများ၊ ဝင်ငွေထွက်ငွေမွေးမြူ ရေးလုပ်ငန်းများ၊
၅	ပင့်ကူအိမ်ကွန်ယက် (Spider Web)	၆၀.၀၀.၆၀	အမျိုးသား၊ အမျိုးသမီးများ	၉၀	၂၅	၁၁၆	အမျိုးသား၊အမျိုးသမီးများတန်းတူ အခွင့်အရေးရရှိမှုနှင့်မရရှိသည့် အကြောင်းအရင်းများ
၆	အဖွဲ့အစည်းချိတ်ဆက်ပုံ (Venn Diagram)	၆၀.၀၀.၆၀	ကျေးရွာလူမှုဖွံ့ဖြိုး ရေးအဖွဲ့အုပ်ချုပ်ရေး အဖွဲ့၊ကျေးရွာစီထောက်အဖွဲ့	၉၀	၂၅	၁၁၆	ကျေးရွာတွင်ရှိအဖွဲ့အစည်းများ နှင့်ဖွံ့ဖြိုးရေးလုပ်ငန်းအတွက် ချိတ်ဆက် ဆောင်ရွက်လုပ်ကိုင်မှု



ကျေးရွာ၏ လူမှုရေးအရင်းအမြစ်ပြမြေပုံရေးဆွဲခြင်း

မြို့နယ်-လွိုင်ကော်..။ကျေးရွာအုပ်စု-နွားလင်း..။ကျေးရွာ-ပဒါးညေး...။ရက်စွဲ -၁၄.၁၀.၂၀၁၇...

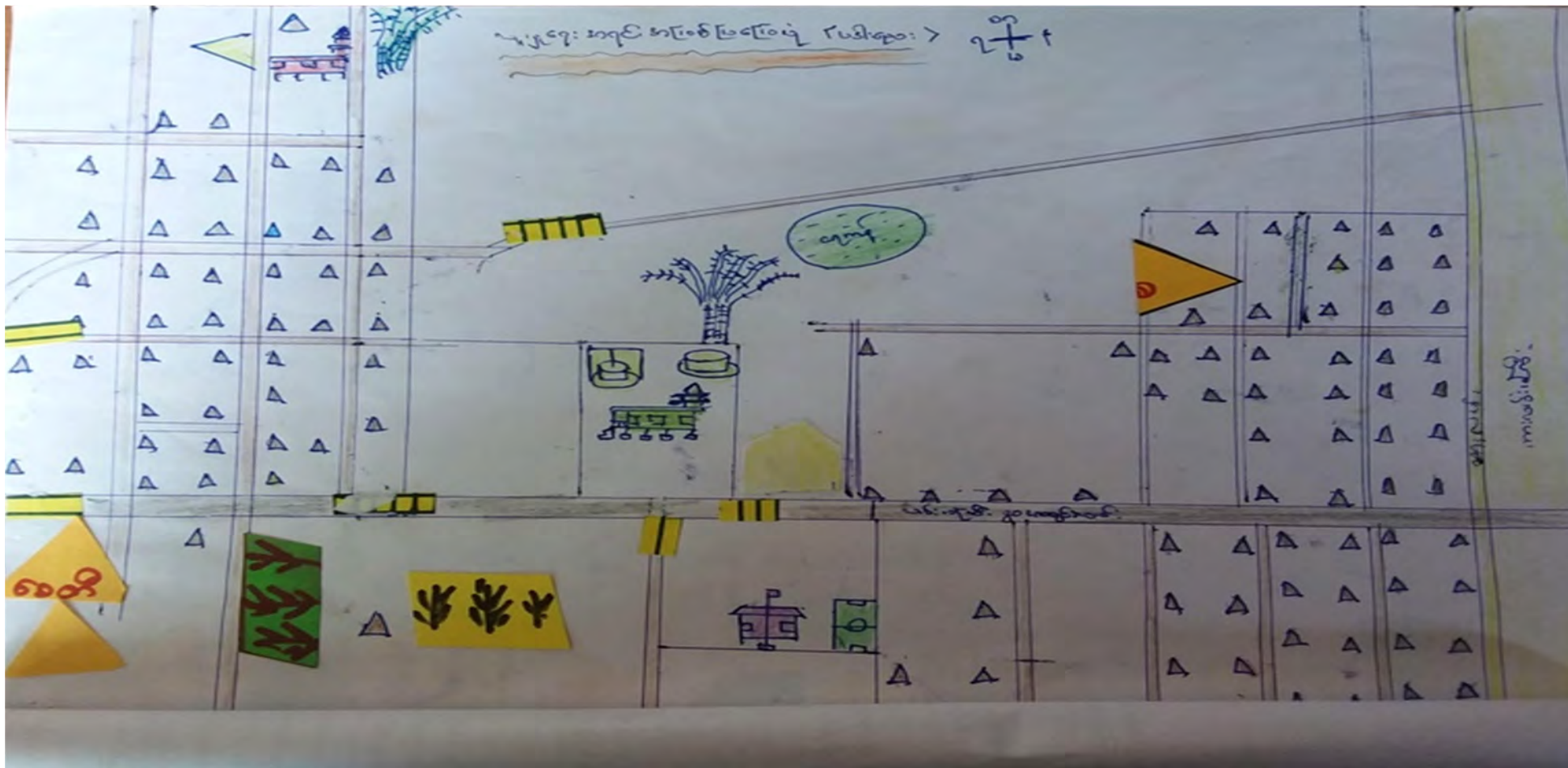

ပါဝင်ဆွေးနွေးသူ-

ကျား -၉၁ဦး

မ -၂၅ဦး

မှတ်တမ်းတင်သူ

အမည်-ဒေါ်လှစီးယားအေးမွန်

ရာထူး-လူထုစည်းရုံးရေးမှူး



# လူမှုရေး နှင့် အရင်းအမြစ်ပြု မြေပုံသုံးသပ်ချက်

ပဒါးညေးကျေးရွာသည် လွိုင်ကော်မြို့၏မြောက်ဘက်တွင်တည်ရှိပြီး လွိုင်ကော်မှရန်ကုန် လမ်းမကြီးဘေးတွင် တည်ရှိသောရွာကလေးဖြစ်သည်။ ပဒါးညေးကျေးရွာတွင် အိမ်ခြေစုစုပေါင်း(၁၇၈)အိမ် ရှိပါသည်။ ပအိုဝ်းလူမျိုးများသာနေထိုင်သော ရွာကလေးဖြစ်ပြီး ဗုဒ္ဓဘာသာကို အဓိကကိုးကွယ်ကြသည်။

ပဒါးညေးကျေးရွာတွင် အဓိကစိုက်ပျိုးသောသီးနှံများမှာ စပါး၊ ပြောင်း၊မြေပဲ၊ ပဲစဉ်းငုံတို့ဖြစ်ပြီး နှမ်းကို အနည်းငယ်စိုက်ပျိုးကြသည်။ ပဒါးညေးကျေးရွာတွင်းရှိ ကားလမ်းဘေးတွင် ယခင်က ရွာတွင်း ထွက်ရှိသော မှိုနှင့် ငရုတ်သီးကို စတင်ရောင်းချရာမှ ယခုအချိန်တွင် ပဒါးညေး ညဈေးများဖြစ်လာပြီး ရွာအနီးအနားရှိရွာများမှာ လာရောက်ရောင်းချကြသည်။ပဒါးညေးကျေးရွာအနီးရှိ ထိုရွာများမှာ ကယန်းကြူ ရွာ၊ လင်ဖုံ၊ လွယ်ထွဲရွာဟောင်း၊ နွားလဝိုးစံပြကျေးရွာများဖြစ်ပြီး ရွာတွင်းစိုက်ပျိုးရေးထားသော ခရမ်းချဉ်သီး၊ ငရုတ်သီး၊ မြေပဲ၊ သခွား သီး စသည်ဖြင့် ခြံထွက်သီးနှံများ လာရောက်ရောင်းချနေကြသည်။ ပဒါးညေး ကျေးရွာ၏အနီးအနားရှိ ရွာများသည် ပဒါးညေးညဈေးတန်းကိုသာ ဝယ်ယူနေကြပါသည်။ ပဒါးညေး ကျေးရွာတွင် သောက်သုံးရေ တစ်နှစ်ပတ်လုံး လုံလောက်မှု မရှိပါ။ မတ်လ မှ ဇွန်လတွင် သောက်သုံးရေ အလွန်ရှားပါးသောအချိန်များဖြစ်သည်။ သောက်သုံးရေ မလုံလောက်သည့်အတွက် ရေများဝယ်ယူနေရခြင်း ရေအလှူဒါန်းပေးကြပါသည်။

ပဒါးညေးကျေးရွာတွင် မူလတန်းကျောင်း(၁)ကျောင်းရှိပါသည်။ လူဦးရေများပြားပြီး စာသင်ခန်း မှာလည်း နေရာကျဉ်းပါသည်။ ထိုစာသင်ကျောင်းတွင် ပညာသင်ကြားနေသော ကျောင်းသူ၊ ကျောင်းသား များမှာ ပဒါးညေးကျေးရွာမှ ကလေးများသာမက ရွာအနီးလွယ်ထွဲရွာသစ်၊ နွားလဝိုးစံပြ ကျေးရွာများမှ ကျောင်းသားအချို့လည်း လာရောက်ကျောင်းသားတက်ခဲ့ပါသည်။ ပဒါးညေးကျေးရွာတွင် ဘုန်းကြီးကျောင်း (၁)ကျောင်းရှိပြီး ဘုန်းကြီးကျောင်းဝင်းအတွင်းတွင် ပအိုဝ်းစာပေရုံး(၁)ရုံး ရှိပါသည်။ ပဒါးညေးကျေးရွာတွင် မူကြိုကျောင်း(၁)ကျောင်းရှိပြီး ထိုမူကြိုကျောင်းမှာလည်း ဘုန်းကြီးကျောင်းမှာလည်း ဘုန်းကြီးကျောင်းဝန်း အတွင်းသာ ဆောက်လုပ်ထားပါ သည်။ယင်းမူကြိုကျောင်းမှာ ပျဉ်ထရံအိမ်ဖြင့် ဆောက်လုပ်ထားပြီး ဟောင်းနွမ်းဆွေးမြေ့နေသည့်အတွက် မူကြိုကျောင်းအသစ်တည်ဆောက်ရန် လိုအပ် နေသေးပါသည်။ အစည်းအဝေးကျင်းပရာတွင်လည်း ဘုန်းကြီးကျောင်းကိုသာ အသုံးပြုနေရပါသည်။ ရွာတွင်းရှိလမ်းများ မှာလည်း မြေသားလမ်းများသာဖြစ်ပြီး မိုးရာသီတွင် ရွာတွင်း သွားလာရာတွင် ဗွက်ထံပြီးသွားလာရာ အခက်အခဲများစွာ ကြုံတွေ့နေရပါသည်။ ရွာလယ်လမ်းကိုသာ ဂဝံ ကျောက်ဖြင်သာ ခင်းထားပါသည်။

## ဥစ္စာနေအဆင့် ခွဲခြားမှု စံနမူနာပုံစံ

မြို့နယ် ...လွိုင်ကော်..။ကျေးရွာအုပ်စု-နွားလဝါး ၊ ကျေးရွာ-ပဒါးညေး...။ရက်စွဲ ...၁၄.၁၀.၂၀၁၇...

အမျိုးအစား	သတ်မှတ်ချက်/ညွှန်းကိန်းများ	အိမ်ထောင်စု အရေးအတွက်	ရာခိုင်နှုန်း
ချမ်းသာ	တိုက်ပု၊ တိုက်ကြီး၊ ကား၊ ထော်လာဂျီ၊ ပုစဉ်ခေါင်း၊ ဆိုင်ကယ်၊ သုံးဘီး၊ တီဗွီ၊ ဖုန်း၊ တောင်ယာ နှင့် မြေ(၁၀)ဧက	၃၀	၁၅%
အလယ်အလတ်	အိမ်ခန့်ရှိပြီး တိုက်ပု၊ ဆိုင် ကယ်၊ စက်ဘီး၊ တီဗွီ၊ ဖုန်း၊ နွားတစ်ရည်း နှင့် တောင်ယာ(၂)ဧက	၇၀	၃၅%
ဆင်းရဲ/နွမ်းပါး	ပျဉ်၊ ထရုံ၊ စက်ဘီး၊ အိမ်မရှိခြင်း၊ အငှားအလုပ်သမားများဖြစ်ခြင်း၊	၁၀၂	၅၀%
စုစုပေါင်းအိမ်ထောင်စု		၂၀၂	၁၀၀%

ပါဝင်ဆွေးနွေးသူ

ကျား- ၉ဦး

မ - ၂၅ဦး

မှတ်တမ်းတင်သူ

အမည်-ဒေါ်လှစီးယားအေးမွန်

ရာထူး-လူထုစည်းရုံးရေးမှူး

## ဥစ္စာနေကြွယ်ဝမှုဇယား သုံးသပ်ချက်

ပဒီးညေးကျေးရွာတွင် ဥစ္စာနေအနေဖြင့် အဆင့်(၃)ဆင့် သတ်မှတ်ထားပါသည်။ ချမ်းသာ အဆင့်တွင် တိုက်(၂)ထပ်၊ ကား၊ ထော်လာဂျီ၊ ဆိုင်ကယ်(၃)စီး၊လယ်(၁၀)ဧက၊ယာခင်း(၁၅)ဧက တို့ကို ပိုင်ဆိုင်ထားကြသည့် အိမ်ထောင်စု အရေအတွက်မှာ(၂၆)အိမ်ဖြစ်ပါသည်။

အလယ်အလတ်အဆင့်တွင် အိမ်တိုက်ပု၊ ဆိုင်ကယ်(၁)စီး၊လယ်(၁)ဧက၊ ယာခင်း(၈)ဧက တို့ကို ပိုင်ဆိုင်ထားကြသည့်အိမ်ထောင်စုအရေအတွက်မှာ (၁၁၀)ရှိပါသည်။

ဆင်းရဲနွမ်းပါးအဆင့်တွင် ထရုံအိမ်၊သစ်ကယ်အိမ်၊ယာခင်း(၁)ဧက ၊စက်ဘီး(၁)စီးကိုသာ ပိုင်ဆိုင်ထားကြသည့် အိမ်ထောင်စုအရေအတွက်မှာ(၄၀)ဖြစ်ပါသည်။ ဆင်းရဲနွမ်းပါးရသည့် အကြောင်းရင်း မှာ ကလေးများခြင်း၊ ဝင်ငွေနှင့် ထွက်ငွေမမျှတခြင်း၊ ပညာမတတ်ခြင်း၊ဗဟုသုတနည်းပါးခြင်း၊ အလုပ်အကိုင် ရှားပါးခြင်း၊ စိုက်ပျိုးမြေနေရာမရှိခြင်းတို့ ကြောင့်ဖြစ်သည်။

ဆင်းရဲနွမ်းပါးခြင်းဖြင့် စားဝတ်နေရေးပြေလည်ရန်အတွက် ထိုင်းနိုင်ငံ၊ မလေးရှားနိုင်ငံတို့တွင် သွားရောက် လုပ်ကိုင်ပြီး မိသားစုစားဝတ်နေရေးကို တစ်ဖက်တစ်လှမ်း ရှာဖွေကြရပါသည်။ ထို့ပြင် အားလပ်ချိန်ဖြစ်သော မတ်လနှင့် ဧပြီလများတွင် အမျိုးသားအချို့မှာ ပန်းရံလုပ်ခြင်း၊ တောင်ယာခုတ် အငှားလိုက်ခြင်း၊ အမျိုးသမီးများအနေဖြင့် ပန်းရောင်းခြင်း၊ အသီးအရွက်များရောင်းချခြင်း၊ ဈေးပတ် လိုက်ခြင်းဖြင့် စားဝတ်နေရေးအတွက် ရှာဖွေနေကြပါသည်။

# ရာသီခွင်ပြကွဒိန်

ရာသီခွင်ပြကွဒိန် ( ပဒါးညွှန်း )

အကြောင်းအရာ	တန်ခူး	ကဆုန်	နယုန်	ဝါဆို	ဝါခေါင်	တော်သလင်း	သီတင်းကျွတ်	တန်ဆောင်မုန်း	နတ်တော်	ပြာသို	တပို့တွဲ	တပေါင်း
ရာသီဥတု												
စိုက်ပျိုးရေး	ပဲစိမ်း	ပဲစိမ်း	ပဲစိမ်း	ပဲစိမ်း	ပဲစိမ်း	ပဲစိမ်း	ပဲစိမ်း	ပဲစိမ်း				
ဝင်ငွေ/ထွက်ငွေ	၃	၃၃	၃၃၃	၃၃၃	၃	၃	၃	၃		၄၃၄	၃၃	၃
ကျန်းမာရေး	ရေယူရ					ရေယူရ	ရေယူရ					ရေယူရ
ပွဲလမ်းသဘင်	ပဲစိမ်း						ပဲစိမ်း	ပဲစိမ်း				ပဲစိမ်း
သောက်သုံးစေ့ ရရှိမှု	ပဲစိမ်း											ပဲစိမ်း
အစားအစာလုံလုံမှု	ပဲစိမ်း											ပဲစိမ်း

ပါဝင်ဆွေးနွေးသူ-

- ကျား - ၉ ဦး
- မ - ၂၅ ဦး

မှတ်တမ်းတင်သူ

- အမည်-ဒေါ်လှစီးယားအေးမွန်
- ရာထူး-လူထုစည်းရုံးရေးမှူး

## ရာသီခွင်ပြ ပြက္ခဒိန် သုံးသပ်ချက်

ပဒါးညေးကျေးရွာတွင် အဓိကစိုက်ပျိုးသော သီးနှံများမှာ စပါး၊ ပြောင်းဖူး၊ ပဲစဉ်းငုံ၊ မြေပဲ တို့ဖြစ်ပြီး နှမ်းကိုလည်း အနည်းငယ်စိုက်ပျိုးကြပါသည်။ ခြံတွင်းစိုက်ပျိုးထားသော ဟင်းသီးဟင်းရွက်များကို ပဒါးညေးကျေးရွာ၏ ညဈေးတန်းတွင် ရောင်းကြပါသည်။ စပါး၊ ပြောင်း၊ ပဲစဉ်းငုံတို့ကို နယုန်လနှင့် ဝါဆိုလတွင် စိုက်ပျိုးကြပြီး တန်ဆောင်မုန်းလနှင့် နတ်တော်လများတွင် စပါးရိတ်သိမ်းခြင်း၊ ပြောင်းချိုးခြင်း၊ မြေပဲနုတ်ခြင်းများ ပြုလုပ်ကြပါသည်။ နှမ်းကို အိမ်တွင်းစားသုံး ဆီအတွက်သာစိုက်ပျိုးကြသည်။

ဝင်ငွေများအနေဖြင့် တန်ဆောင်မုန်းလနှင့်နတ်တော်လတွင် သီးနှံများရောင်းချရသောကြောင့် ဝင်ငွေအများဆုံးရရှိသောကာလဖြစ်သည်။ ပြောင်းဖူးဈေး၊ စပါးဈေး အတက်အကျပေါ်မူတည်ပြီး တစ်နေ့လျှင် ပျမ်းမျှဝင်ငွေ(၁၀)သိန်းမှ သိန်း(၃၀)အထိရရှိပါသည်။

ထွက်ငွေများအနေဖြင့် တစ်နှစ်ပတ်လုံးဖြစ်သော်လည်း ထွက်ငွေအများဆုံးလမှာ နယုန်လနှင့် ဝါဆိုလများတွင် သီးနှံများစိုက်ပျိုးရသောကြောင့်ဖြစ်သည်။

ကျန်းမာရေးအနေဖြင့် တန်းခူးလတွင် ဝမ်းပျက်ဝမ်းလျောဖြစ်ခြင်း၊တော်သလင်းလနှင့် သီတင်းကျွတ်လတွင် နှာစေးချောင်းဆိုးဖြစ်ပြီး တုတ်ကွေးရောဂါအဖြစ်များသောကာလဖြစ်သည်။

ပွဲလမ်းသဘင်အနေဖြင့် တန်ခူးလတွင် သင်္ကြန်ပွဲ၊ သီတင်းကျွတ်လတွင် မီးထွန်းပွဲ၊ တန်ဆောင်မုန်းလတွင် သင်္ကြန်ကပ်လှူပွဲ၊ တပေါင်းလတွင် ပအိုဝ်းအမျိုးသားနေ့ပွဲ ကျင်းပကြပါသည်။

အမျိုးသမီးများ၏ အဓိကအသက်မွေးဝမ်းကြောင်းမှာ စပါးစိုက်၊ ပေါင်းလိုက်၊ ကောက်ရိတ်၊ ပြောင်းချိုးခြင်း၊ ဟင်းသီးဟင်းရွက်ဈေးသို့ရောင်းချခြင်းဖြင့် အသက်မွေးဝမ်းကြောင်းပြုရပါသည်။ ပဒါးညေးကျေးရွာတွင် အမျိုးသားနှင့် အမျိုးသမီးများ တောင်ယာလုပ်ငန်းများ၊ ပြောင်းချိုးလုပ်ငန်းများတွင် လုပ်အားခ တန်းတူရကြပါသည်။

ပဒါးညေးကျေးရွာတွင်းရှိ အိမ်ထောင်စုအချို့မှာ အစားအစာအတွက်ဖူလုံသာရှိပြီး ငွေရေးကြေးရေးမှာ အပို အလှုံ့မရှိပါ။ ထို့ကြောင့် မိသားစုစားဝတ်နေရေးအတွက် ပန်းရံလုပ်ငန်းများ၊ ပြောင်းချိုးအငှားလိုက်ခြင်းဖြင့် အသက်မွေးဝမ်းကြောင်းအတွက် ရှာဖွေလုပ်ကိုင်နေ ကြပါသည်။



## အရင်းအမြစ်သုံးစွဲမှု/ ထိန်းချုပ်မှုပုံစံပြဇယား

အရင်းအမြစ်ထိန်းချုပ်မှုပြဇယား (မဒါးပေဝး)		
<u>m</u>	<u>lo</u>	<u>m+lo</u>
ဝမ်းခင်း	အားချက်စက်	ကော်ယာ
ကပ်သံသေ		'ဗ်
ကြက်		ပြောင်းဖူးခဲ
ဝေဖီ		
ဂေတွင်း		
ဆိုင်ကပ်		
ဗားလှည်း		
ဝါးလင်		
ကိုးဂဉ်		

ပါဝင်ဆွေးနွေးသူ  
 ကျား - ၉၁ဦး  
 မ - ၂၅ဦး

မှတ်တမ်းတင်သူ  
 အမည် - ဒေါ်လူစီးယားအေးမွန်  
 ရာထူး - လူထုစည်းရုံးရေးမှူး

## အရင်းအမြစ်ထိန်းချုပ်မှုပုံစံဇယားသုံးသပ်ချက်

ပဒါးညေးကျေးရွာတွင် တောင်ယာ၊ ဖုန်း၊ ပြောင်းဖူးခင်း စသည်များကို အမျိုးသားနှင့် အမျိုးသမီးအတူသုံးစွဲကြပြီး ထိန်းချုပ်ရာတွင် အမျိုးသားနှင့်အမျိုးသမီးအတူ ထိန်းချုပ်ထား ကြပါသည်။

စပါးခင်း၊ ကြက်၊စေတီ၊ ရေတွင်း၊ဆိုင်ကယ်၊နွားလှည်း၊ဝါးပင်၊ ကိုင်းရှည် စသည်တို့ကို အမျိုးသားနှင့်အမျိုးသမီးအတူသုံးစွဲကြသော်လည်း ထိန်းချုပ်ရာတွင် အမျိုးသားများက ထိန်းချုပ်ပါသည်။

ပဒါးညေးကျေးရွာတွင် အမျိုးသမီးများသည် အပ်ချုပ်စက်ကိုသုံးစွဲပြီး ထိန်းချုပ်ရာတွင်လည်း အမျိုးသမီးကသာ ထိန်းချုပ်ပါသည်။ ပဒါးညေးကျေးရွာတွင် အပ်ချုပ်စက် ပိုင်ဆိုင်သောအိမ်ခြေမှာ(၁၀)အိမ် ရှိပါသည်။ အပ်ချုပ်စက်ရှိသော်လည်း အပ်ချုပ်စက်နှင့်ဆိုင်သော သင်တန်းများ၊ အတတ်များမရှိသောကြောင့် မိသားစုများ၏ အဝတ်အထည်များအတွက် ချုပ်နိုင်ခဲ့သည်။

အမျိုးသမီးများအသုံးပြုသော အပ်ချုပ်စက်၊ ကြက်မွေးမြူရေး အမျိုးသားများသာ ထိန်းချုပ်ထားပါက အပ်ချုပ်စက်ကဲ့သို့သောပစ္စည်းများမှာ တာရှည်ခံနိုင်မည်မဟုတ်ပေ။ အဘယ်ကြောင့် ဆိုသော် အမျိုးသမီးများသည် အမျိုးသားများထက် ပိုမိုစိတ်ရှည်ပြီး ပစ္စည်းတစ်ခုခုပျက်စီးပါက အချိန်မီပြုပြင်တတ်ပြီး၊ စက်ပစ္စည်းများကို ဖြေညှင်းစွာ ကိုင်တွယ်သုံးစွဲတတ်သောကြောင့် ဖြစ်သည်။

# ပင့်ကူအိမ်သုံးသပ်ခြင်းပြပုံ

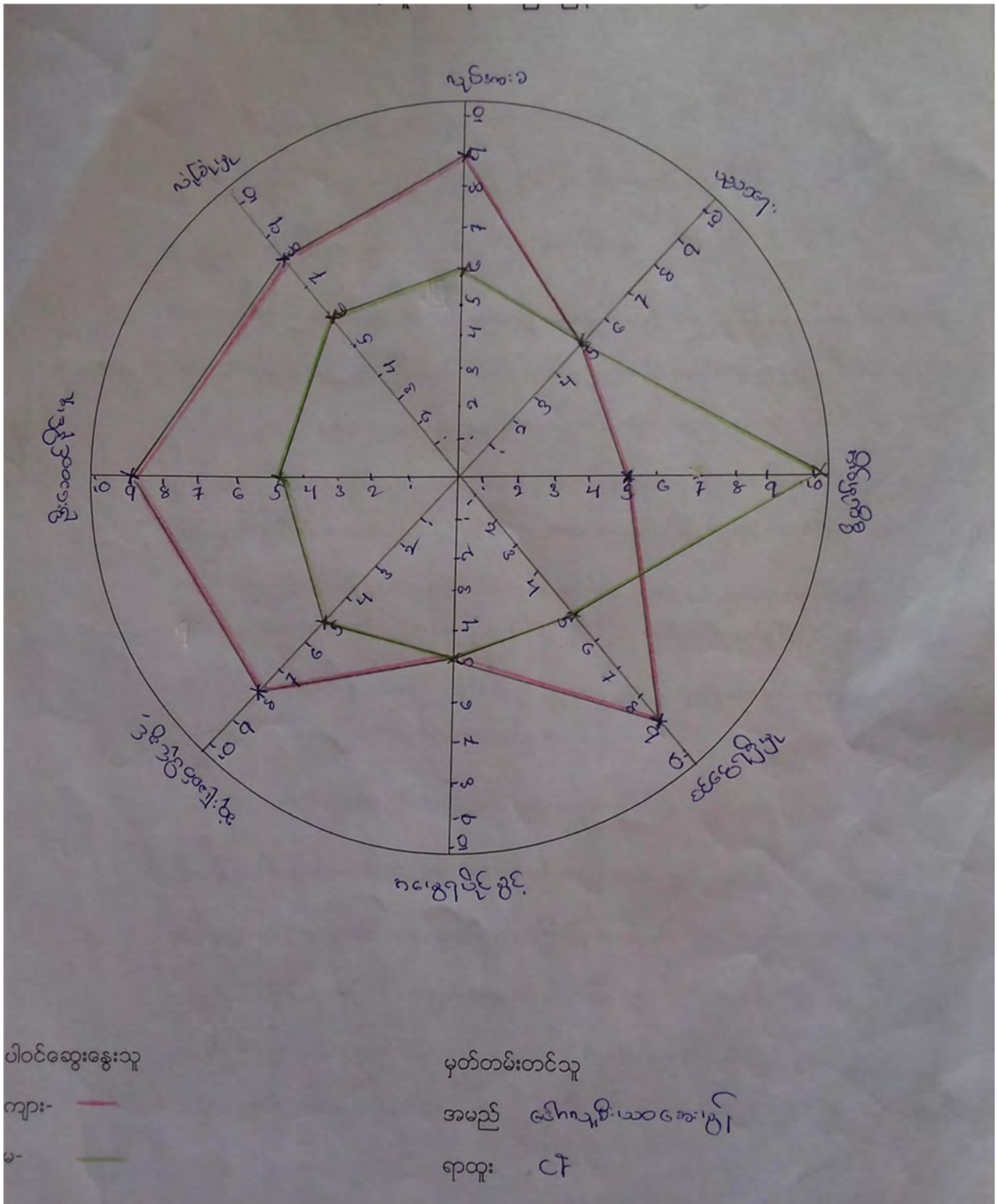

ပိတ်ဆွေးနွေးသူ

မှတ်တမ်းတင်သူ

ကျား - ၉၁ ဦး

အမည် - ဒေါ်လှစိယာအေးမွန်

မ - ၂၅ ဦး

ရာထူး - လူထုစည်းရုံးရေးမှူး

## ပင့်ကူအိမ် သုံးသပ်ချက်

ပဒါးညေးကျေးရွာရှိ အမျိုးသမီးများသည် ဝင်ငွေရပိုင်ခွင့်၊ ခေါင်းဆောင်ခွင့်၊ ဆုံးဖြတ်ခွင့်၊ လုပ်အားခများတွင် အမျိုးသားများထက် အားနည်းနေသေးသည်။ အမျိုးသားများသည် ဆုံးဖြတ်ပိုင်ခွင့်၊ ဝင်ငွေ၊ ခေါင်းဆောင်ခွင့်များတွင် အမျိုးသမီးများထက်သာလွန်နေသည်ကို တွေ့ရပါသည်။ ပညာရေးနှင့် အမွေရပိုင်ခွင့်များတွင် အမျိုးသားနှင့်အမျိုးသမီး တန်းတူရှိကြပါသည်။

ပဒါးညေးကျေးရွာရှိ အမျိုးသမီးများသည် ဝင်ငွေ၊ခေါင်းဆောင်ခွင့်၊ ဆုံးဖြတ်ပိုင်ခွင့်များတွင် အားနည်းနေခြင်းမှာ အမျိုးသမီးများသည် အိမ်မှုကိစ္စဖြင့်သာ အချိန်ကုန်နေခြင်း၊ ကလေးများ ထိန်းနေခြင်းတို့ကြောင့် အမျိုးသားများထက် ဝင်ငွေနည်းပါးရပါသည်။ ဆုံးဖြတ်ချက်ရာတွင် လည်း ရှေးရိုးစွဲ အယူအဆကြောင့် မပြောရဲ၊မဆိုရဲခြင်း၊ ရှက်ကြောက်ခြင်း၊ ဆုံးဖြတ်လိုက်ရင်မှားမည်ကို စိုးရိမ်ခြင်း တို့ကြောင့် ရပ်ရေး၊ရွာရေးများ ဆုံးဖြတ်ချက်ချရာတွင် အားနည်းနေသည်ကို တွေ့ရသည်။

ကျေးရွာတွင် အမျိုးသမီးများတိုးတက်လာစေရန်အတွက် အမျိုးသမီးသီးသန့်အသိပညာပေး ဆွေးနွေးပွဲများ၊ အမျိုးသားများနည်းတူ လုပ်အားခတန်းတူပေးခြင်း၊ မိသားစုဝင်ငွေရရှိရန်အတွက် အပ်ချုပ်စက်သင်တန်း၊ မုန့်လုပ်ငန်းသင်တန်း၊ အချက်အပြုတ်သင်တန်းများ၊ စီမံကိန်းလုပ်ငန်းခွဲများတွင် အမျိုးသမီးများပါဝင်ခွင့်ပေးခြင်းဖြင့် မိမိကိုယ်ကိုယ်ယုံကြည်မှုတိုးလာပြီး မိသားစုဝင်ငွေကိုလည်း တစ်ဖက် တစ်လှမ်း ရှာဖွေနိုင်မည်ဖြစ်သည်။

အဖွဲ့အစည်းချိတ်ဆက်မှု ပြပုံ(ကျေးရွာအတွင်း/အပြင်)

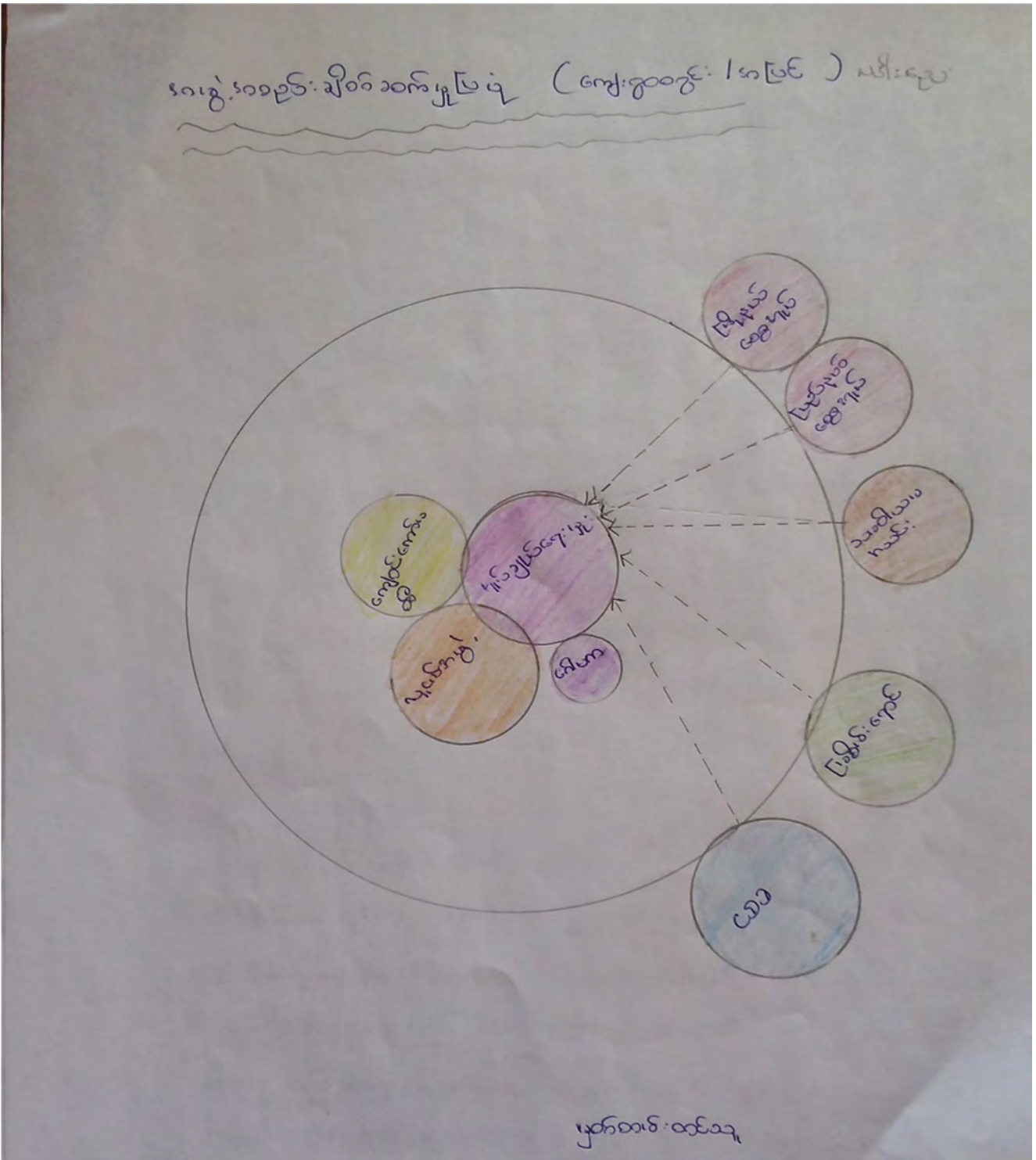

ပါဝင်ဆွေးနွေးသူ

ကျား- ဇာဦး

မ- ၂၅ဦး

မှတ်တမ်းတင်သူ

အမည် -ဒေါ်လူစီးယားအေးမွန်

ရာထူး -လူထုစည်းရုံးရေးမှူး



## ကျေးရွာချိတ်ဆက်မှု သုံးသပ်ချက်

ပဒါးညေးကျေးရွာတွင် ရွာတွင်းရှိအဖွဲ့အစည်းများအနေဖြင့် အုပ်ချုပ်ရေးမှူး၊ ကျောင်းကော်မတီ၊ လူငယ်အဖွဲ့၊ ဂေါပကအဖွဲ့တို့ဖြစ်ကြသည်။ အုပ်ချုပ်ရေးမှူးသည် ကျေးရွာတွင်းရှိ အဖွဲ့အစည်းများနှင့် ကျေးရွာပြင်ပရှိ အဖွဲ့အစည်းကို ချိတ်ဆက်ပေးသောသူဖြစ်သည်။

ကျောင်းကော်မတီအဖွဲ့သည် စာသင်ကျောင်းအတွက်လိုအပ်သော ပျော်ပွဲရွှင်ပွဲ၊ ပစ္စည်းကိရိယာ ဝယ်ယူခြင်းများအတွက် လုပ်ဆောင်ပေးသောအဖွဲ့ဖြစ်သည်။ လူငယ်အဖွဲ့သည် ရွာတွင်းရှိ သာရေး၊ နာရေး၊ ပျော်ပွဲရွှင်ပွဲများတွင် အထူးလုပ်ဆောင်ပေးသောအဖွဲ့ဖြစ်သည်။ ထိုအဖွဲ့တွင် အမျိုးသမီးပါဝင်သော အဖွဲ့ ဖြစ်သည်။ ဂေါပကအဖွဲ့သည် ရွာ၏ဘာသာရေးအတွက် လုပ်ဆောင်ပေးသော အဖွဲ့ဖြစ်သည်။ ရွာတွင်းရှိ အဖွဲ့အစည်းများသည် တစ်ဖွဲ့နှင့်တစ်ဖွဲ့ ချိတ်ဆက်ရှိသောအဖွဲ့များ ဖြစ်သည်။

ပဒါးညေးကျေးရွာ၏ပြင်ပအဖွဲ့အစည်းများမှာ မြို့နယ်ထွေအုပ်၊ ပြည်နယ်ထွေအုပ်ဦးစီးဌာန၊ မြစ်မီးရောင်၊ လူထုဗဟိုပြုစီမံကိန်းအဖွဲ့တို့ ဖြစ်ကြသည်။ မြို့နယ်ထွေအုပ်၊ ပြည်နယ်ထွေအုပ်ဦးစီးဌာနတို့သည် ရွာတွင်းရှိ အုပ်ချုပ်ရေးမှူးနှင့် ချိတ်ဆက်လျက်ရှိသောအဖွဲ့ဖြစ်သည်။ မြစ်မီးရောင်အဖွဲ့သည် ပဒါးညေး ကျေးရွာကို ၂၀၁၇ခုနှစ်တွင် ဝင်ရောက်သောအဖွဲ့ဖြစ်သည်။ ထိုအဖွဲ့သည် အတိုးနှုန်းနည်းသော ငွေပမာဏ ဖြင့် ရွာသူ/ရွာသားများအတွက် ချေးငွေထုတ်ပေးသောအဖွဲ့ ဖြစ်သည်။ ထိုချေးငွေများ ထုတ်ပေးခြင်းဖြင့် ကျေးရွာသူ၊ ကျေးရွာသားများအတွက် စိုက်ပျိုးရာသီချိန်တွင် မျိုးစေ့ဝယ်ယူရန်နှင့် စိုက်ပျိုးရန်အတွက်များစွာ အထောက်အကူပြုသောအဖွဲ့ ဖြစ်သည်။

လူထုဗဟိုပြုစီမံကိန်းသည် ၂၀၁၇ခုနှစ် ဇန်နဝါရီလတွင် ဝင်ရောက်လာသောအဖွဲ့ဖြစ်သည်။ ထိုအဖွဲ့သည် ၂၀၁၇ခုနှစ်တွင် ပဒါးညေးကျေးရွာအတွက် စာသင်ကျောင်းခြံရိုးကာရံခြင်းအတွက် ထောက်ပံ့ ပေးသောအဖွဲ့ဖြစ်သည်။ ယခင်တွင် ပဒါးညေးကျေးရွာရှိ စာသင်ကျောင်းခြံစည်းရိုးကို ဝါးဖြင့်သာ ကာရံ ထားပြီး ဆွေးမြေ့လွယ်သည့်အတွက် တစ်နှစ်လျှင် တစ်အိမ်ထောင်ကို ဝါး(၁)လှည်းစသည်ဖြင့် ကောက်ခံပြီး ကာရံပေးသည့်အတွက် ကျောင်းသူ၊ ကျောင်းသား ဘေးကင်းစွာနှင့် အန္တရာယ်ကင်းရှင်းစွာ စာသင်ကြားနိုင်သည်။

ကျေးရွာစီ/ထောက်ကော်မတီဖွဲ့စည်းပုံဇယား

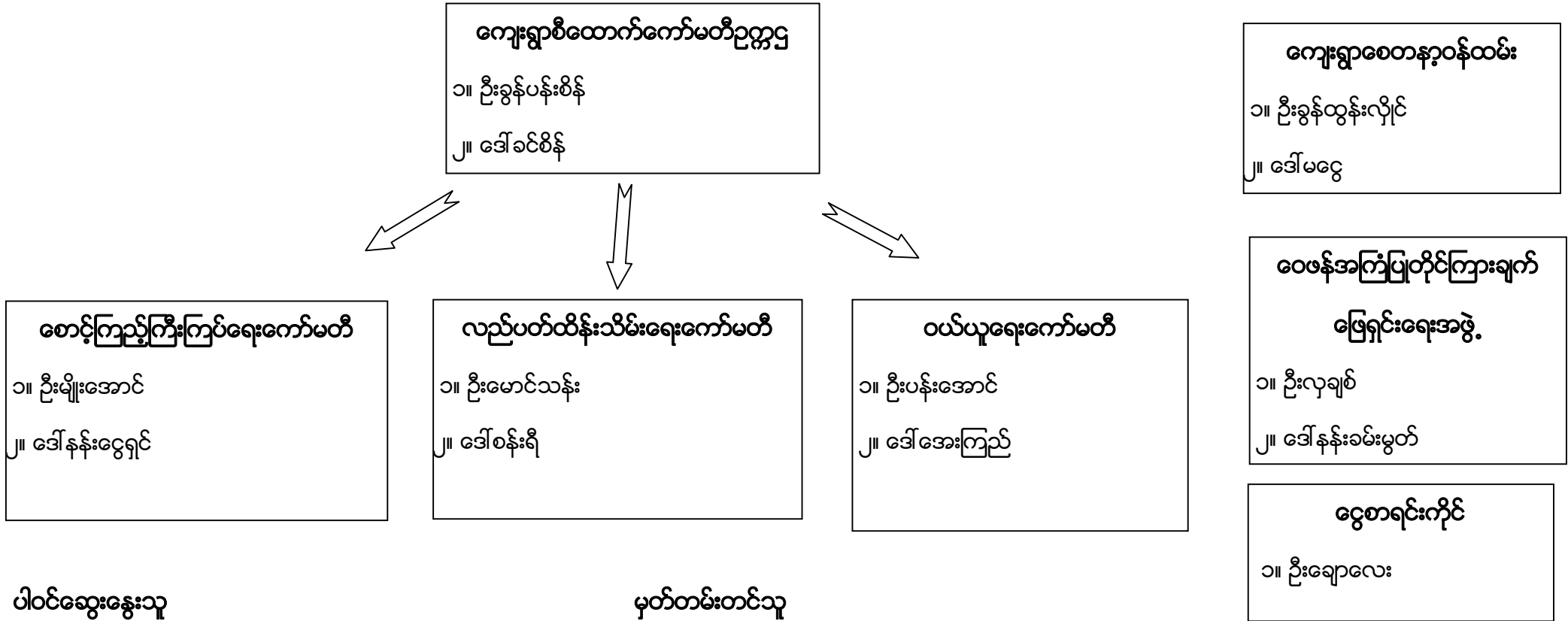

ပါဝင်ဆွေးနွေးသူ

ကျား- ၉၁ဦး

မ - ၂၅ဦး

မှတ်တမ်းတင်သူ

အမည် -ဒေါ်လှစီးယာအေးမွန်

ရာထူး-လူထုစည်းရုံးရေးမှူး

ကျေးရွာအုပ်စုစီထောက်ကော်မတီဖွဲ့စည်းပုံဇယား

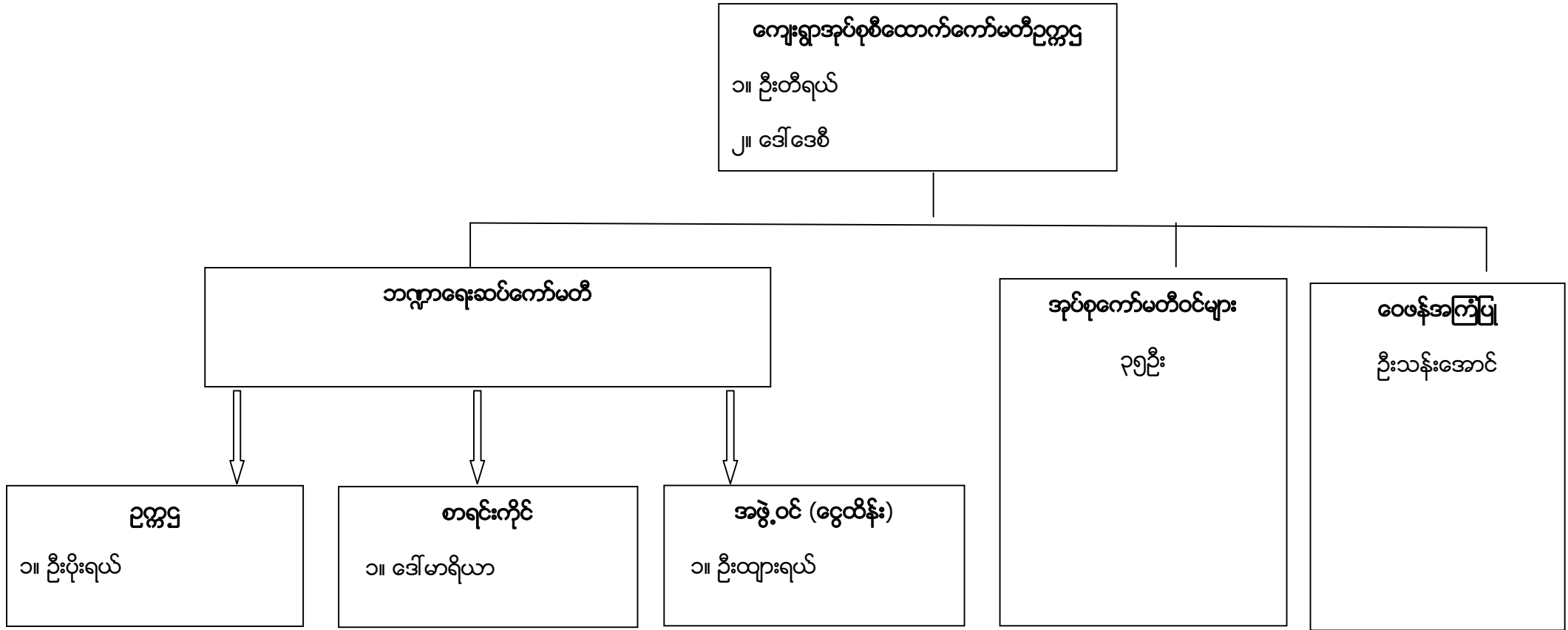

ပါဝင်ဆွေးနွေးသူ

ကျား-၄၃ဦး      မ- ၃၃ဦး

မှတ်တမ်းတင်သူ

အမည် -ဒေါ်လှစီးယာအေးမွန်

ရာထူး -လူထုစည်းရုံးရေးမှူး

အုပ်စုကော်မတီအဖွဲ့ဝင်များ

စဉ်	အမည်	ကျေးရွာအမည်
1.	ဒေါ်ဌေးစိုး	မြေနီကုန်း
2.	ဒေါ်မာရီ	ထီးသူးကူး
3.	ဦးဘော်ရယ်	ထေးပလောခု
4.	ဒေါ်ထွေးမြာ	ထေးပလောခု
5.	ဦးယိုရှု	ပျားကန်
6.	ဒေါ်ရှားမြာ	ပျားကန်
7.	ဦးပေါလူ	ဥပိုင်ပကြိ
8.	ဒေါ်ငါးမြာဝင်း	ဥပိုင်ပကြိ
9.	ဦးဆန်နီ	မော်ချီးစုစည်း
10.	ဦးကျော်မင်းသိုက်	နွားလရိုးရွာမ
11.	ဒေါ်ညိုညိုစန်း	နွားလရိုးရွာမ
12.	ဒေါ်ညားမြာ	ကယန်းတြု
13.	ဦးဘဲရယ်	နွားလရိုးစံပြ
14.	ဒေါ်ဘယ်ရောနီကာ	နွားလရိုးစံပြ
15.	ဦးပန်းစိန်	ပဒါးညေး
16.	ဒေါ်ခင်စိန်	ပဒါးညေး
17.	ဦးတီခွန်	လယ်ထွဲရွာသစ်

18.	ဒေါ်သဇင်ပိုင်	လယ်တွဲရွာသစ်
19.	ဦးမောင်ငယ်	လယ်တွဲရွာဟောင်း
20.	ဒေါ်ပန်းငွေ	လယ်တွဲရွာဟောင်း
21.	ဦးမြင့်ပိုင်	လင်ဖုံ (အောက်)
22.	ဒေါ်	လင်ဖုံ (အောက်)
23.	ဦးသောင်းဖေ	လင်ဖုံ (ပေါ်)
24.	ဒေါ်စန်းရင်	လင်ဖုံ ( ပေါ်)
25.	ဦးကွယ်ရယ်	ဒေါ်ခေါ်ခူ
26.	ဒေါ်ညေးမြာ	ဒေါ်ခေါ်ခူ
27.	ဦးဒီးဂီ	ကယန်းသာယာ (တောင်)
28.	ဦးမောင်နေထိုင်း	အောင်သပြေကုန်း
29.	ဒေါ်ဆီးကာ	အောင်သပြေကုန်း
30.	ဦးမီးနီ	ကယန်းသာယာ (မြောက်)
31.	ဒေါ်အန်းဂျလာ	ကယန်းသာယာ (မြောက်)
32.	ဦးသောင်းဖေ	ကျောက်ကြီး (တောင်)
33.	ဒေါ်ပြုံးရွှေ	ကျောက်ကြီး (တောင်)
34.	ဦးစန်းအေး	ထိရီ
35.	ဒေါ်နန်းဟန်သဲ	ထိရီ



ပုံစံ - ၈ - ၁ ကျေးရွာအခြေခံအချက်အလက်များ (Form PC 1)

လမ်းညွှန်ချက်။ ကျေးရွာတစ်ရွာသို့ ပထမဆုံးမိတ်ဆက်ခရီး သွားရောက်သောအခါ လူထုစည်းရုံးရေးမှူးသည် ကျေးရွာ ခေါင်းဆောင်များအား ကျေးရွာအချက်အလက်များကို မေတ္တာရပ်ခံ၍ တောင်းခံရသည်။ ဤအချက်အလက်များကို စီမံကိန်း မိတ်ဆက်အစည်းဝေးမတိုင်မီ တောင်းခံရသည်။ စီမံကိန်းမိတ်ဆက်အစည်းဝေးတွင် လူထုစည်းရုံးရေးမှူးသည် ဤအချက်အလက် များအား စစ်ဆေးပြီး မှန်ကန်အောင်ပြုလုပ်ရမည်။ ပြီးနောက်တွင် လူထုစည်းရုံးရေးမှူးမှ သတင်းအချက်အလက်ထံသို့ Tablets မှ တဆင့် ဖြည့်သွင်းရမည်။

ကျေးရွာခေါင်းဆောင် အမည် P. ဦးမောင်ဘို	ကျေးရွာခေါင်းဆောင်၏ ဖုန်းနံပါတ် ၀၇-၂၅၄၂၄၈၇၈၇	လူထုစည်းရုံးရေးမှူး၏ အမည် ကျေးရွာအခြေခံအချက်အလက်မှူး
ပြည်နယ်/တိုင်းဒေသကြီး ကယား	မြို့နယ် ဒီပဲယော်	ကျေးရွာအုပ်စု အင်းစိန်

ကား လူဦးရေ

လူမျိုးစု	အိမ်ထောင်စုအရေအတွက်	ကိုးကွယ်သည့်ဘာသာ	အိမ်ထောင်စုအရေအတွက်
လူမျိုးစု (၁) ----- မကိုင်	၁၇၄	ဘာသာ (၁) ----- မရှိ	၁၇၄
လူမျိုးစု (၂) ----- မကိုင်	၂	ဘာသာ (၂) ----- မရှိ	၂
လူမျိုးစု (၃) ----- မကိုင်	၂	ဘာသာ (၃) ----- မရှိ	၂
ကယား			
လူမျိုးစုရော ----- မကိုင်		ဘာသာရော -----	
အခြား			
	အရေအတွက်		
မသန်စွမ်းသူများ	၅		
သက်ကြီးရွယ်အိုများ (၆၅ နှစ် နှင့် အထက်)	၂၀		
စစ်ဘေးရှောင်			

	အမျိုးသား (အရေအတွက်)	အမျိုးသမီး (အရေအတွက်)
လူဦးရေ	၄၃၁	၅၀၇
လူမျိုးစု (၁) ----- မကိုင်	၄၂၂	၅၀၁
လူမျိုးစု (၂) ----- မကိုင်	၅	၄
လူမျိုးစု (၃) ----- မကိုင်	၄	၄
အခြား		
အိမ်ထောင်ဦးစီး	၁၅၃	၂၅

(ခ) အခြေခံအဆောက်အအုံ အသုံးအဆောင်များ

စာသင်ကျောင်း	အမှတ် ခြံပိ	ကျန်းမာရေး	အမှတ် ခြံပိ	ဘာသာရေး အဆောက် အအုံများ	အမှတ် ခြံပိ
အထက်တန်းကျောင်း	<input type="checkbox"/>	ဆေးရုံ	<input type="checkbox"/>	စေတီ	<input checked="" type="checkbox"/>
အလယ်တန်းကျောင်း	<input type="checkbox"/>	ကျန်းမာရေးဌာန	<input type="checkbox"/>	ဘုန်းကြီးကျောင်း	<input checked="" type="checkbox"/>
မူလတန်းကျောင်း	<input checked="" type="checkbox"/>	ကျန်းမာရေးဌာနခွဲ	<input type="checkbox"/>	ဟိန္ဒူဘုရားကျောင်း	<input type="checkbox"/>
မူကြိုကျောင်း	<input type="checkbox"/>	ဆေးပေးခန်း	<input type="checkbox"/>	ခရစ်ယာန်ကျောင်း	<input type="checkbox"/>
အခြား	<input type="checkbox"/>	အခြား	<input type="checkbox"/>	ဗလီ	<input type="checkbox"/>
				အခြား	<input type="checkbox"/>
မှတ်ချက်		မှတ်ချက်		မှတ်ချက်	

(ဂ) ကျွမ်းကျင်သူများမှတ်တမ်း (ကျေးရွာတွင်နေထိုင်သော သို့မဟုတ် တခြားရွာမှလာရောက်သော ကျွမ်းကျင်သူများ)

(၁) စာသင်ကျောင်း			(၂) ကျန်းမာရေး			(၃) လက်မှုပညာရှင်		
	ရွာတွင်နေ ထိုင်သူ	အခြားရွာမှ လာသူ		ရွာတွင်နေ ထိုင်သူ	အခြား ရွာမှ လာသူ		ရွာတွင် နေထိုင်သူ	အခြားရွာ မှလာသူ
မူလတန်းပြဆရာ/မ	<input type="checkbox"/>	<input checked="" type="checkbox"/>	ဆရာဝန်	<input type="checkbox"/>	<input type="checkbox"/>	လက်သမား	<input checked="" type="checkbox"/>	<input type="checkbox"/>
အထက်တန်းပြဆရာ/မ	<input type="checkbox"/>	<input type="checkbox"/>	လက်ထောက် ကျန်းမာရေးမှူး	<input type="checkbox"/>	<input type="checkbox"/>	ပန်းရံ	<input checked="" type="checkbox"/>	<input type="checkbox"/>
အလယ်တန်းပြဆရာ/မ	<input type="checkbox"/>	<input type="checkbox"/>	အမျိုးသမီးကျန်းမာရေး ဆရာမ	<input type="checkbox"/>	<input type="checkbox"/>	လျှပ်စစ်ကျွမ်းကျင် မီးသမား	<input type="checkbox"/>	<input type="checkbox"/>
မူကြိုဆရာ/မ	<input checked="" type="checkbox"/>	<input type="checkbox"/>	သားဖွားဆရာမ	<input checked="" type="checkbox"/>	<input type="checkbox"/>	ရေပိုက်သူယ်သူ	<input checked="" type="checkbox"/>	<input type="checkbox"/>
အခြား	<input type="checkbox"/>	<input type="checkbox"/>	ပြည်သူ့ကျန်းမာရေးလုပ်သား	<input type="checkbox"/>	<input type="checkbox"/>	စက်ပြင်ဆရာ	<input type="checkbox"/>	<input type="checkbox"/>
မှတ်ချက်			မှတ်ချက်			မှတ်ချက်		

(ဃ) ကျေးရွာသို့ ရောက်ရှိနိုင်သည့် လမ်းအခြေအနေ / ကျေးရွာတစ်ရွာသည် ၎င်း၏ ကျေးရွာအုပ်စုနှင့် ဆက်သွယ်ထားသော လမ်းအခြေအနေ (အောက်ပါတို့ကိုပိုင်းပါ)

ကျောက်ကြမ်းလမ်း      ကတ္တရာလမ်း      ကွန်ကရစ်လမ်း      မော်တော်ဆိုင်ကယ်လမ်း  
 ကျောက်ခင်းလမ်း      မြေသားလမ်း      လူသွားလမ်း      အခြား \_\_\_\_\_

(င) ကျေးရွာဖွံ့ဖြိုးမှုစီမံချက်

(၁) လူထုပတ်ဝန်းကျင်ထိခိုက်မှုမရှိစေရန် ဤကျေးရွာတွင်ကျေးရွာဖွံ့ဖြိုးမှု စီမံချက်ရှိခဲ့ပါသလား?

ပိုင်းပါ  
ရှိပါသည် (မရှိပါ) မသိပါ

(၂) ရှိခဲ့ပါလျှင် ဤစီမံချက်ကို မည်သည့် ခုနှစ်တွင်ပြင်ဆင်ခဲ့ပါသနည်း?

နှစ်-----/မသိပါ

(၃) ဤစီမံချက်ကို မြို့နယ်မှအတည်ပြုခဲ့ပါသလား?

ပြုခဲ့ပါသည်/မပြုခဲ့ပါ /မသိပါ

(စ) ခရီးအကွာအဝေး

(၁) ဤကျေးရွာ၏ပဟိုမှ ၎င်းကျေးရွာအုပ်စု၏ပဟိုအထိ ခရီးမိုင်မည်မျှကွာဝေးသနည်း? မိုင်---၃---/မသိပါ

(၂) ဤကျေးရွာမှ ၎င်းကျေးရွာအုပ်စုပဟိုအထိ သွားလာရာတွင်ကြာမြင့်သည်အချိန်။

ခြောက်သွေ့ရာသီတွင်ကြာချိန်--- ၅ နာရီ --- ထော်လာဂျီ/မော်တော်ဆိုင်ကယ်/ခြေလျင်/လား/မော်တော်ဘုတ်/  
အခြား -----

မိုးရာသီတွင်ကြာချိန်--- ၅ နာရီ --- ထော်လာဂျီ/မော်တော်ဆိုင်ကယ်/ခြေလျင်/လား/မော်တော်ဘုတ်/  
အခြား -----

(ဆ) ပတ်ဝန်းကျင်ဆိုင်ရာ သဘာဝဘေးအန္တရာယ်

ဤကျေးရွာတွင် ရေကြီးခြင်းကဲ့သို့ သဘာဝဘေးအန္တရာယ်ကျရောက်ဖူးခြင်း ရှိပါသလား။

မရှိပါ  ရှိပါသည် ရှိလျှင်ဖော်ပြပါ -----

(ဇ) ကျေးရွာတွင် ဖွဲ့စည်းထားသော အဖွဲ့အစည်းများ

လူထုပဟိုပြုစီမံကိန်းမတိုင်မီ ဤကျေးရွာတွင် ကျေးရွာဖွံ့ဖြိုးရေးအတွက် အစိုးရ (သို့) ရွာသားများကိုယ်တိုင်(သို့) စီမံကိန်းတစ်ခုခုမှ ဖွဲ့စည်းထားသည့် အဖွဲ့အစည်းများရှိပါသလား။

(၁) ပြည်ထောင်စု -----

(၂) -----

(ဈ) အထွေထွေအုပ်ချုပ်ရေး ဦးစီးဌာန (GAD) မှ မှတ်တမ်းတင်ထားခြင်း

ဤကျေးရွာသည် အထွေထွေအုပ်ချုပ်ရေး ဦးစီးဌာန (GAD) မှ မှတ်တမ်းတင်ထားမှု ရှိပါသလား။

မရှိပါ  ရှိပါသည်

ကျေးရွာခေါင်းဆောင်

အမည် ဒေါ်ခင်အောင်မာ

လက်မှတ် [Signature] ဇန.စွဲ

လူထုစည်းရုံးရေးမှူး

အမည် ဒေါ်အေးအေး

လက်မှတ် [Signature] ဇန.စွဲ 14.10.2017

ပုံစံ - ၈ - ၂ - စီမံကိန်းစက်ဝန်းအချိန်ဇယား (PC 2)

လမ်းညွှန်ချက်။ သက်ဆိုင်ရာလူထုစည်းရုံးရေးမှူး/လက်ထောက်နည်းပညာမှူးများမှ စီမံကိန်းစက်ဝန်းအဆင့်တစ်ခုစီပြီးစီးတိုင်း ကျေးရွာနှင့် ကျေးရွာအုပ်စုအတွက် ဤပုံစံကို ဖြည့်သွင်းရမည်။

စည်းရုံးရေးမှူး/ဝန်ထမ်း အမည် ဒေါ်ကုမ္ပဏီ. ယားလေး. ခွဲ

နေ့စွဲ ၁၀.၁၀.၁၇ စက်ဝန်းအားအမှတ်ခြစ်ပါ  စက်ဝန်း(၁)  စက်ဝန်း(၂)  စက်ဝန်း(၃)  
 စက်ဝန်း(၄)

ပြည်နယ်/တိုင်း ကယား မြို့နယ် ရွှေငွေ ကျေးရွာအုပ်စု နားလှ ကျေးရွာ ပမ်းပေ

စီမံကိန်းဆောင်ရွက်မှုအဆင့်များ	နေ့စွဲ		အစည်းအဝေးတွင်တက်ရောက်သူအရေအတွက်			
	စတင်သည့်နေ့	ပြီးဆုံးသည့်နေ့	အမျိုးသားအရေအတွက်	အမျိုးသမီးအရေအတွက်	အိမ်ထောင်စုအရေအတွက်	လူမျိုးစုတက်ရောက်သူအရေအတွက်နှင့် လူမျိုးစုအမည်
၁။ ကျေးရွာစီမံကိန်း မိတ်ဆက်အစည်းအဝေး	၁၄.၁၀.၂၀၁၇	၁၄.၁၀.၂၀၁၇	၅၁	၂၅	၁၁၆	၁၁၅   မာပိုင်
၂။ ကျေးရွာဖွံ့ဖြိုးရေး စီမံချက်ရေးဆွဲခြင်းအစည်းအဝေး	၁၄.၁၀.၂၀၁၇	၁၄.၁၀.၂၀၁၇	၅၁	၂၅	၁၁၆	၁   မာပိုင်
၃။ ကျေးရွာအုပ်စု လုပ်ငန်းဆုံးဖြတ်ချက်ချသည့်အစည်းအဝေး	၁၀.၁၁.၂၀၁၇	၁၀.၁၁.၂၀၁၇	၄၃	၃၃	၇၆	မယား(၄၈) မာပိုင်(၂၅) ကရင်(၆) မာပိုင်(၁၂) ကရင်(၄) မာပိုင်(၁)
၄။ မြို့နယ်အဆင့် စီမံကိန်းရေးဆွဲရေးနှင့် အကောင်အထည်ဖော်ရေးကော်မတီ၏ စီမံကိန်း သုံးသပ်မှုအစည်းအဝေး	၆.၁၀.၂၀၁၇		မလို	မလို	မလို	မလို
၅။ မြို့နယ် စီမံကိန်းရေးဆွဲရေးနှင့် အကောင်အထည်ဖော်ရေး ကော်မတီ၏ဆုံးဖြတ်မှုကို ရွာသို့ အသိပေးအကြောင်းကြားသည့် အစည်းအဝေး						
၆။ စီမံကိန်းလုပ်ငန်းခွဲစီမံချက်ရေးဆွဲခြင်းအစည်းအဝေး						
၆.၁။ စီမံကိန်းလုပ်ငန်း အကောင်အထည်ဖော် ရေးဆွဲရေးအစီအစဉ် ရေးဆွဲခြင်း						



၆.၂။ ဝယ်ယူရေးအစီအစဉ် ရေးဆွဲခြင်း							
၆.၃။ ဘဏ္ဍာရေးကုန်ကျမှု လျာထားအစီအစဉ် ရေးဆွဲခြင်း							
၆.၄။ ငြိမ်/ထိန်းအစီအစဉ် ရေးဆွဲခြင်း							
၇။ စီမံကိန်းလုပ်ငန်းခွဲ တိုးတက်မှု စောင့်ကြည့်အစည်းအဝေး							
၇.၁။ အစည်းအဝေး ပထမအကြိမ်							
၇.၂။ အစည်းအဝေး ဒုတိယအကြိမ်							
၇.၃။ အစည်းအဝေး တတိယအကြိမ်							
၈။ စီမံကိန်းလုပ်ငန်းခွဲ အပြီးသတ်စစ်ဆေးခြင်း အစည်းအဝေး							
၉။ လူထုစစ်ဆေးပွဲအစည်းအဝေး							

ပုံစံ - ၈ - ၃ ကျေးရွာဖွံ့ဖြိုးရေး ဦးစားပေးအစီအစဉ် (Form PC 3)

လမ်းညွှန်ချက်၊ အဆင့်(၃) ကျေးရွာဖွံ့ဖြိုးရေးအစီအစဉ်အစဉ်အစား ပြီးဆုံးသောအခါ ကျေးရွာစီမံကိန်း အထောက်အကူပြု ကော်မတီသည် လူထုစည်းရုံးရေးမှူးအကူအညီဖြင့် ဤပုံစံကိုပြည့်စုံအောင် ဖြည့်သွင်းရမည်။			
လူထုစည်းရုံးရေးမှူး/ဝန်ထမ်း အမည် <b>ဒေါ်မာမာ</b>			
နေ့စွဲ <b>14.10.2017</b>	စက်ဝန်းအား အမှတ်ခြစ်ပါ (V) <input type="checkbox"/> စက်ဝန်း(၁) <input checked="" type="checkbox"/> စက်ဝန်း(၂) <input type="checkbox"/> စက်ဝန်း(၃) <input type="checkbox"/> စက်ဝန်း(၄)		
ပြည်နယ်/တိုင်း <b>ကယား</b>	မြို့နယ် <b>ကျွန်းဘော်</b>	ကျေးရွာအုပ်စု <b>အင်းတော်</b>	ကျေးရွာ <b>ပန်းပွင့်</b>

က။ အခက်အခဲအတားအဆီးများအားဆွေးနွေးခြင်း - ယခုလက်ရှိအခြေအနေတွင် ဤကျေးရွာဖွံ့ဖြိုးတိုးတက်ရေးအတွက် အဓိက အခက်အခဲအတားအဆီးများသည် မည်သည့်အရာဖြစ်ပါသနည်း။ (အမျိုးသား/သမီး အနည်းဆုံးအခက်အခဲ ၅ ခုစီဖော်ပြပါ)

အမျိုးသား အဖွဲ့မှ တင်ပြသောအခက်အခဲအတားအဆီးများ	အမျိုးသမီး အဖွဲ့မှ တင်ပြသောအခက်အခဲအတားအဆီးများ
၁။ မြေတွင်းသွားလာကုန်သွယ်ရေး ဖွံ့ဖြိုး မဝင်လေ့ရှိ ဖွံ့ဖြိုးရေး နှစ် ဖြစ်	၁။ မြေတွင်းတွင် များစွာ မြေသေလမ်းပေါ် လှည့်နေသည့် ကုန်စည် ကလေးများ၊ လူကြီးများ ထောက်ထားသည့် အခက်အခဲများ ရှိနေခြင်း
၂။ မြေတွင်းသွားလာရေး ဖွံ့ဖြိုးရေး အခက်အခဲများ ရှိနေခြင်း	၂။ မြေတွင်းသွားလာရေး ဖွံ့ဖြိုးရေး အခက်အခဲများ ရှိနေခြင်း
၃။ နေရာအခက်အခဲများ ရှိနေခြင်း၊ ကျေးရွာအုပ်စုအတွင်း အခက်အခဲများ ရှိနေခြင်း	၃။ နေရာအခက်အခဲများ ရှိနေခြင်း၊ ကျေးရွာအုပ်စုအတွင်း အခက်အခဲများ ရှိနေခြင်း
၄။ ကလေးများ လေ့လာရေးအခက်အခဲ များ ရှိနေခြင်း	၄။ ကလေးများ လေ့လာရေးအခက်အခဲ များ ရှိနေခြင်း
၅။ မြေတွင်းသွားလာရေး ဖွံ့ဖြိုးရေး အခက်အခဲများ ရှိနေခြင်း	၅။ မြေတွင်းသွားလာရေး ဖွံ့ဖြိုးရေး အခက်အခဲများ ရှိနေခြင်း

ခ။ မျှော်မှန်းခြင်း - နောင်လာမည့် ( ၅ ) နှစ် အတွင်း ကျေးရွာဖွံ့ဖြိုးရေး မျှော်မှန်းလျာထားချက်များအား တင်ပြပါ။

အမျိုးသားအဖွဲ့မှ တင်ပြသောမျှော်မှန်းချက်များ	အမျိုးသမီးအဖွဲ့မှ တင်ပြသောမျှော်မှန်းချက်များ
၁။ မြေတွင်းသွားလာရေး ဖွံ့ဖြိုးရေး အခက်အခဲများ ရှိနေခြင်း	၁။ ကလေးများ လေ့လာရေးအခက်အခဲ များ ရှိနေခြင်း
၂။ မြေတွင်းသွားလာရေး ဖွံ့ဖြိုးရေး အခက်အခဲများ ရှိနေခြင်း	၂။ မြေတွင်းသွားလာရေး ဖွံ့ဖြိုးရေး အခက်အခဲများ ရှိနေခြင်း
၃။ မြေတွင်းသွားလာရေး ဖွံ့ဖြိုးရေး အခက်အခဲများ ရှိနေခြင်း	၃။ မြေတွင်းသွားလာရေး ဖွံ့ဖြိုးရေး အခက်အခဲများ ရှိနေခြင်း
၄။ ကလေးများ လေ့လာရေးအခက်အခဲ များ ရှိနေခြင်း	၄။ ကလေးများ လေ့လာရေးအခက်အခဲ များ ရှိနေခြင်း
၅။ မြေတွင်းသွားလာရေး ဖွံ့ဖြိုးရေး အခက်အခဲများ ရှိနေခြင်း	၅။ မြေတွင်းသွားလာရေး ဖွံ့ဖြိုးရေး အခက်အခဲများ ရှိနေခြင်း

ဂ။ လူထုစီမံကိန်း၏ လာမည့် ( ၄ ) နှစ်အတွက် အကျိုးဝင်သော ဦးစားပေး ဖွံ့ဖြိုးတိုးတက်မှု လုပ်ငန်း အစီအစဉ်များအားဖော်ပြပါ။



အဆင့်	ကျေးရွာအတွက် ဦးစားပေး ဖွံ့ဖြိုးတိုးတက်မှု လုပ်ငန်းစဉ်များ	အဆိုပြုသူ (အမျိုးသားများ/ အမျိုးသမီးများ/အမျိုးသား+ အမျိုးသမီး)	ခန့်မှန်းကုန်ကျ စရိတ်	အကျိုးခံစားခွင့်ရှိသူ ခန့်မှန်းခြေ အရေအတွက်
၁	ရွာစင်္ကြံလမ်း	m + 10		
၂	တံတား	m + 10		
၃	ကျေးရွာအတွင်း ငါးကန်	m + 10		
၄	မူလကျေးရွာ	m + 10		
၅				
၆				
၇				
၈				

ဃ။ လူထုစီမံကိန်း၏ လာမည့် (၄) နှစ်အတွက် အကျိုးမဝင်သော ဦးစားပေး ဖွံ့ဖြိုးတိုးတက်မှု လုပ်ငန်း အစီအစဉ်များအားဖော်ပြပါ။

အဆင့်	ကျေးရွာအတွက် ဦးစားပေး ဖွံ့ဖြိုး တိုးတက်မှု လုပ်ငန်းစဉ်များ	အဆိုပြုသူ (အမျိုးသားများ/ အမျိုးသမီးများ/အမျိုးသား+ အမျိုးသမီး)	အခန်းကဏ္ဍ
၁	ရွာစင်္ကြံလမ်း	m + 10	
၂			
၃			
၄			
၅			

ခေါင်းဆောင်၊ ကျေးရွာစီမံကိန်းအထောက်အကူပြုကော်မတီမှ အတည်ပြုသည်။

အမည် ----- ဦးစိုးမင်းမင်း ----- လက်မှတ် -----  ----- နေ့စွဲ ----- 14-10-2017 -----



ကဏ္ဍအလိုက်ဦးစားပေးဖွံ့ဖြိုးရေးလုပ်ငန်းစဉ်များ

နောက်ဆက်တွဲ(၄) ခြားနားသောအပိုင်းများအတွက် ဦးစားပေးဖွံ့ဖြိုးရေးလုပ်ငန်းစဉ်များအနှစ်ချုပ် မူရင်းအား VPSC တွင် ထားရှိရပါမည်။ အခြားဌာနဆိုင်ရာများနှင့် ညှိနှိုင်းရန်အတွက် မိတ္တူအား TPIC သို့ပို့ရပါမည်။ MIS Data အဖြစ်သွင်းရန်မလိုအပ်ပါ။

	အဆင့်	လုပ်ငန်း	ဦးစားပေး	လ/နှစ်	ကျေးရွာမှ တာဝန်ခံသူ(သို့) အုပ်စု	ပြင်ပမှ မည်သူထောက်ပံ့မလဲ
အခြေခံအဆောက်အအုံ	၁	မူကြိုကျောင်းတည်ဆောက်ခြင်း	မ (✓) ကျား(✓)			
	၂		မ ( ) ကျား( )			
	၃		မ ( ) ကျား( )			
	၄		မ ( ) ကျား( )			
	၅		မ ( ) ကျား( )			
အသက်မွေးဝမ်းကြောင်း/ စိုက်ပျိုးရေး	၁	အိမ်တွင်းမှုသင်တန်း	မ (✓) ကျား( )			
	၂		မ ( ) ကျား( )			
	၃		မ ( ) ကျား( )			
	၄		မ ( ) ကျား( )			
	၅		မ ( ) ကျား( )			
ကျန်းမာရေးနှင့် အာဟာရ	၁		မ ( ) ကျား( )			
	၂		မ ( ) ကျား( )			
	၃		မ ( ) ကျား( )			
	၄		မ ( ) ကျား( )			

	၅		မ ( ) ကျား( )			
ကျန်းမာရေးနှင့် အာဟာရ	၁	ဘီးလူးချောင်းမှ ရေသွယ်ယူခြင်း	မ (✓) ကျား(✓)			
	၂		မ ( ) ကျား( )			
	၃		မ ( ) ကျား( )			
	၄		မ ( ) ကျား( )			
	၅		မ ( ) ကျား( )			
ပညာရေး	၁		မ ( ) ကျား( )			
	၂		မ ( ) ကျား( )			
	၃		မ ( ) ကျား( )			
	၄		မ ( ) ကျား( )			
	၅		မ ( ) ကျား( )			
အခြား	၁	ရွာတွင်းလမ်း	မ (✓) ကျား(✓)			
	၂	တံတားတည်ဆောက်ခြင်း	မ (✓) ကျား(✓)			
	၃		မ ( ) ကျား( )			
	၄		မ ( ) ကျား( )			
	၅		မ ( ) ကျား( )			

ဦးစားပေးလုပ်ငန်းအကျဉ်းချုပ်ဇယား

စဉ်	လုပ်ငန်းအမည်	ဦးစားပေး အဆင့်	အဆိုပြုသူ (ကျား)	အဆိုပြုသူ (မ)	အဆိုပြုသူ (ကျား+မ)	မှတ်ချက်
၁။	ရွာတွင်းလမ်း	၁			√	
၂။	တံတား	၂			√	
၃။	ဘီးလူးချောင်းမှ ရေသွယ်ယူခြင်း	၃			√	
၄။	မူကြိုကျောင်းအသစ်တည်ဆောက်ခြင်း	၄			√	
၅။	အိမ်တွင်းမှိုသင်တန်း	၅			√	
၆။						
၇။						
၈။						
၉။						
၁၀။						
၁၁။						
၁၂။						
၁၃။						

ပါဝင်ဆွေးနွေးသူ

ကျား - ၉၁ဦး

မ - ၂၅ဦး

မှတ်တမ်းတင်သူ

အမည် -ဒေါ်လူစီးယာအေးမွန်

ရာထူး -လူထုစည်းရုံးရေးမှူး



# လုပ်ငန်းဆောင်ရွက်မှုမှတ်တမ်းဓါတ်ပုံများ

