

ပြည်ထောင်စုသမ္မတမြန်မာနိုင်ငံတော်အစိုးရ
စိုက်ပျိုးရေး၊ မွေးမြူရေးနှင့် ဆည်မြောင်းဝန်ကြီးဌာန
ကျေးလက်ဒေသဖွံ့ဖြိုးတိုးတက်ရေးဦးစီးဌာန
လွိုင်ကော်-ရှားတောမြို့နယ်



လူထုပဟိုပြုစီမံကိန်း

National Community Driven Development Project



ကျေးရွာဖွံ့ဖြိုးရေးအစီအစဉ် (၂၀၁၉-၂၀၂၀)

Village Development Plan(VDP)

လွိုင်ကော်မြို့နယ်၊ နွားလဝါး ကျေးရွာအုပ်စု၊ ပဒါးညေးကျေးရွာ

မာတိကာ

	စာမျက်နှာ
အကြောင်းအရာ	
၁။ မြို့နယ်ပြင်မြေပုံ	၃
၂။ အုပ်စုမြေပုံ	၄
၃။ အုပ်စုတွင်ပါဝင်သောကျေးရွာများစာရင်း	၅
၄။ ကျေးရွာသမိုင်းကြောင်း(ကျေးရွာအခြေခံအချက်အလက်များ)	၆
၅။ လူထုပူးပေါင်းပါဝင်သော လူမှုဆန်းစစ်ခြင်းနှင့်အကဲဖြတ်ခြင်းလုပ်ငန်းစဉ် (PSA/PRA)အကျဉ်းချုပ်ဇယား	၇
၆။ လူမှုရေး နှင့် အရင်းအမြစ်ပြင်မြေပုံ	၈
၇။ လူမှုရေး နှင့် အရင်းအမြစ်ပြင်မြေပုံသုံးသပ်ချက်	၉
၈။ ဥစ္စာနေကြွယ်ဝမှုအဆင့် သတ်မှတ်ချက်ပြပုံ	၁၀
၉။ ဥစ္စာနေကြွယ်ဝမှုအဆင့်သတ်မှတ်ချက်ဇယားသုံးသပ်ချက်	၁၁
၁၀။ ရာသီခွင်ပြဇယား	၁၂
၁၁။ ရာသီခွင်ပြဇယားသုံးသပ်ချက်	၁၃
၁၂။ အရင်းအမြစ် အသုံးပြုမှုနှင့်ထိန်းချုပ်မှု	၁၄
၁၃။ အရင်းအမြစ် အသုံးပြုမှုနှင့်ထိန်းချုပ်မှု သုံးသပ်ချက်	၁၆
၁၄။ ပင့်ကူအိမ်ပြပုံ (ကျား၊မ)	၁၇
၁၅။ ပင့်ကူအိမ်သုံးသပ်ချက် (ကျား၊မ)	၁၈
၁၆။ အဖွဲ့အစည်းချိတ်ဆက်မှုပြပုံ	၁၉
၁၇။ အဖွဲ့အစည်းချိတ်ဆက်မှုပြပုံသုံးသပ်ချက်	၂၀
၁၈။ ကော်မတီဝင်များစာရင်း	၂၁
၁၉။ ကျေးရွာအုပ်စုကော်မတီဖွဲ့စည်းပုံဇယား	၂၂
၁၉။ ကျေးရွာအချက်အလက်များ (ပုံစံ-၁)	၂၄
၂၀။ စီမံကိန်းအချိန်ဇယား (ပုံစံ-၂)	၂၇
၂၁။ ကျေးရွာဖွံ့ဖြိုးရေးဦးစားပေးအစီအစဉ် (ပုံစံ-၃)	၂၈
၂၂။ အစည်းအဝေးမှတ်တမ်းများ	၃၅
၂၃။ ကဏ္ဍအလိုက်ဦးစားပေးဖွံ့ဖြိုးရေးလုပ်ငန်းစဉ်များ	၃၆
၂၄။ ဦးစားပေးလုပ်ငန်းများရွေးချယ်ခြင်းဇယား	၃၈
၂၅။ ကျေးရွာဖွံ့ဖြိုးရေးအစီအစဉ်ဆောင်ရွက်မှုမှတ်တမ်းဓာတ်ပုံများ	၃၉

ကျေးရွာအုပ်စုမြေပုံ



ကျေးရွာအုပ်စုတွင် ပါဝင်သော ကျေးရွာများစာရင်း

စဉ်	ကျေးရွာအုပ်စုအမည်	ကျေးရွာအမည်	မှတ်ချက်
၁။	နွားလဝိုးအုပ်စု	နွားလဝိုးစံပြ	
၂။	နွားလဝိုးအုပ်စု	နွားလဝိုးရွာမ	
၃။	နွားလဝိုးအုပ်စု	ကယန်းကြူ	
၄။	နွားလဝိုးအုပ်စု	ပဒီးညေး	
၅။	နွားလဝိုးအုပ်စု	လယ်ထွဲရွာဟောင်း	
၆။	နွားလဝိုးအုပ်စု	လယ်ထွဲရွာသစ်	
၇။	နွားလဝိုးအုပ်စု	လင်ဖုံ(အထက်)	
၈။	နွားလဝိုးအုပ်စု	လင်ဖုံ(အောက်)	
၉။	နွားလဝိုးအုပ်စု	ဒေါ်ခေါ်ခူ	
၁၀။	နွားလဝိုးအုပ်စု	မော်ချီးစုစည်း	
၁၁။	နွားလဝိုးအုပ်စု	၃ မိုင်ပကြံစံပြ	
၁၂။	နွားလဝိုးအုပ်စု	ထီးသူးကူး	
၁၃။	နွားလဝိုးအုပ်စု	ပျားကနဲ	
၁၄။	နွားလဝိုးအုပ်စု	မြေနီကုန်း	
၁၅။	နွားလဝိုးအုပ်စု	ထေးပလော်ခူ	
၁၆။	နွားလဝိုးအုပ်စု	ထီရီ	
၁၇။	နွားလဝိုးအုပ်စု	ကယန်းသာယာ(တောင်)	
၁၈။	နွားလဝိုးအုပ်စု	ကယန်းသာယာ(မြောက်)	
၁၉။	နွားလဝိုးအုပ်စု	သပြေကုန်း	
၂၀။	နွားလဝိုးအုပ်စု	ကျောက်ကြီး(တောင်)	

လူထုဗဟိုပြုစီမံကိန်းမှ လူထုပူးပေါင်းပါဝင်သောနည်းဖြင့် စတုတ္ထနှစ်စီမံကိန်း မိတ်ဆက်အစည်းအဝေး

(၂၀၁၉-၂၀၂၀) ခုနှစ်

ကျေးရွာအုပ်စုအမည်-နွားလဝါး ကျေးရွာအမည်-ပဒီးညေး ရက်စွဲ၁၇.၉.၂၀၁၉

၁။ ကျေးရွာသမိုင်းအကြောင်း

ပဒီးညေးကျေးရွာသည် လွိုင်ကော်မြို့၏မြောက်ဘက်တွင်တည်ရှိပြီးလွိုင်ကော်-ရန်ကုန်အဝေး ပြေးလမ်းမကြီးဘေးတွင် တည်ရှိသောရွာကလေးဖြစ်ပါသည်။ ပဒီးညေးကျေးရွာတွင် အိမ်ခြေ(၁၈၈) အိမ်ရှိပါသည်။ ပဒီးညေးကျေးရွာကိုတည်ထောင်သည်မှာ နှစ်ပေါင်း(၈၂)နှစ်ရှိပါသည်။ ပဒီးညေး ကျေးရွာဟု ခေါ်ဆိုခြင်းမှာရွာလယ်တွင် ရေတွင်းတစ်တွင်းရှိပြီးထိုရေတွင်းပသားထီး(ခေါ်) ပအိုဝ်း ဘာသာဖြင့် ပဒီးရေတွက်ရာမှ ပဒီးညေးဟုခေါ်ဆိုခဲ့သည်။ ပဒီးညေးကျေးရွာကို စတင်တည်ထောင် သူမှာဦးလမ်းဖြစ်ပါသည်။ ဦးလမ်းသည် ပဒီးညေးကျေးရွာကိုမတည်ခင် လွယ်ထွဲရွာမတွင် နေထိုင်ပြီး ယခုလက်ရှိပဒီးညေးတွင်းရှိလယ်ယာလာရောက်လုပ်ကိုင်စိုက်ပျိုးရာစိုက်ပျိုးသီးနှံများအထွက်အရမ်းကေ ဝင်းသည့်အတွက် ပဒီးညေးကျေးရွာကို ၁၉၃၅ ခုနှစ်တွင် စတင်ပြီးပထမဦးဆုံးပြောင်းရွှေ့လာပါသည်။

ထို့နောက် ဦးမေလိ၊ ဦးထိုက်တန်သို့ ရောက်ရှိလာကြသည်။ ပဒီးညေးကျေးရွာသည် စိုက်ပျိုးမြေကောင်းသည့်အတွက် ပင်လောင်းမြို့နယ်မှ ဦးဘုတ်၊ နောင်တရားရွာ နှင့် ရှမ်းပြည်မှ ဘိုးဘွားများရွှေ့ပြောင်းလာကြသည်။ ရွာတွင်းရှိဘုန်းကြီးကျောင်းကို ၁၉၅၀ ခုနှစ်တွင် စတင် တည်ဆောက်ခဲ့သည်။ ပဒီးညေးကျေးရွာသည် ဗုဒ္ဓဘာသာကို အဓိကကိုးကွယ်ကြသည်။

သမိုင်းဝင်စေတီ(၁)ဆူကို ၁၉၇၆ ခုနှစ်တွင် ဘုန်းကြီးကျောင်းအရှေ့ဘက် စတင်တည်ခဲ့သည်။ စေတီနံဘေးတွင် နှစ်ပေါင်းများစွာ ရှိနေသောညောင်ပင်ကြီးမှာ အလွန်ပင် ကြီးမားပါသည်။ ပဒီးညေးကျေးရွာတွင် အဓိကစိုက်ပျိုးသီးနှံများမှာစပါး၊ ပြောင်း၊ မြေပဲ၊ ပဲစဉ်းငုံများ ဖြစ်သည်။ ပဒီးညေးကျေးရွာတွင် မူလတန်းကျောင်း(၁)ကျောင်းရှိပါသည်။

မှတ်တမ်းတင်သူ

အမည် - ဒေါ်လူစီးယာအေးမွန်

ရာထူး- လူထုစည်းရုံးရေးမှူး

လူထုပူးပေါင်းပါဝင်သောလူမှုဆန်းစစ်ခြင်းနှင့်အကဲဖြတ်ခြင်းလုပ်ငန်းစဉ် (PSA/PRA) အကျဉ်းချုပ်ဇယား

စဉ်	အကြောင်းအရာ	ရက်စွဲ	ဦးတည်အုပ်စု	တက်ရောက်သူ			အဓိကဆွေးနွေးချက်များ
				ကျား	မ		
၁	လူမှုရေးအရင်းအမြစ် ပြမြေပုံ (social Map/Resource Map)	ခေတ်.ခါ.ပင်	ရပ်မီးရပ်ဖ ကော်မတီဝင်များ	၅၉	၆၈	၁၂၇	အိမ်အမျိုးအစားများ၊အခြေခံ အဆောက်အဦများ၊လမ်းပန်း ဆက်သွယ်ရေးအခြေအနေ၊ လယ်ယာမြေ၊မြစ်ချောင်း၊ ရေတွင်း၊ရေကန်သစ်တောများ
၂	ဥစ္စာနေကြွယ်ဝမှု အဆင့်သတ်မှတ်ချက် (Wealth Ranking)	ခေတ်.ခါ.ပင်	ချမ်းသာ၊ အလယ်အလတ်၊ နွမ်းပါးအုပ်စု	၅၉	၆၈	၁၂၇	ကျေးရွာလူမှုစီးပွားအုပ်စုများ၊ ခွဲခြားသတ်မှတ်နိုင်ရေးအတွက် အခြေခံစံနှုန်းများသတ်မှတ်ခြင်း ကျေးရွာသားများနှင့်အများသ ဘောတူခွဲခြားသတ်မှတ်ခြင်း
၃	ပိုင်ဆိုင်မှုသုံးသပ်ခြင်း	ခေတ်.ခါ.ပင်	ကော်မတီဝင်၊ အမျိုးသမီး၊ အမျိုးသားများ	၅၉	၆၈	၁၂၇	အမျိုးသမီးနှင့် အမျိုးသားများ ပိုင်ဆိုင် ပြီးထိန်းချုပ်ထား သည့် ပိုင်ဆိုင်မှု(သို့) အရင်းအမြစ် များကိုသုံးသပ်ခြင်း
၄	ရာသီခွင်ပြကွဲဒီဇိုင်း Seasonal Calender	ခေတ်.ခါ.ပင်	ကော်မတီဝင်၊ အမျိုးသမီး၊ အမျိုးသားများ	၅၉	၆၈	၁၄၄	ရာသီဥတုစိုက်ပျိုးသီးနှံများ၊ လယ်ယာလုပ်ငန်းများ၊ ဝင်ငွေထွက်ငွေ၊မွေးမြူ ရေးလုပ်ငန်းများ၊
၅	ပင့်ကူအိမ်ကွန်ယက် (Spider Web)	ခေတ်.ခါ.ပင်	အမျိုးသား၊ အမျိုးသမီးများ	၅၉	၆၈	၁၄၄	အမျိုးသား၊အမျိုးသမီးများတန်းတူ အခွင့်အရေးရရှိမှုနှင့်မရရှိသည့် အကြောင်းအရင်းများ
၆	အဖွဲ့အစည်းချိတ်ဆက် ပုံ (Venn Diagram)	ခေတ်.ခါ.ပင်	ကျေးရွာလူမှုဖွံ့ဖြိုး ရေးအဖွဲ့အုပ်ချုပ်ရေး အဖွဲ့၊ကျေးရွာစီတော် က်အဖွဲ့	၅၉	၆၈	၁၄၄	ကျေးရွာတွင်ရှိအဖွဲ့အစည်းများ နှင့်ဖွံ့ဖြိုးရေးလုပ်ငန်းအတွက် ချိတ်ဆက် ဆောင်ရွက်လုပ်ကိုင်မှု

ကျေးရွာ၏ လူမှုရေးအရင်းအမြစ်ပြမြေပုံရေးဆွဲခြင်း

မြို့နယ်-လွိုင်ကော်..။ကျေးရွာအုပ်စု-နွားလမ်း..။ကျေးရွာ-ပဒီးညေး...။ရက်စွဲ -၁၇.၉.၂၀၁၉

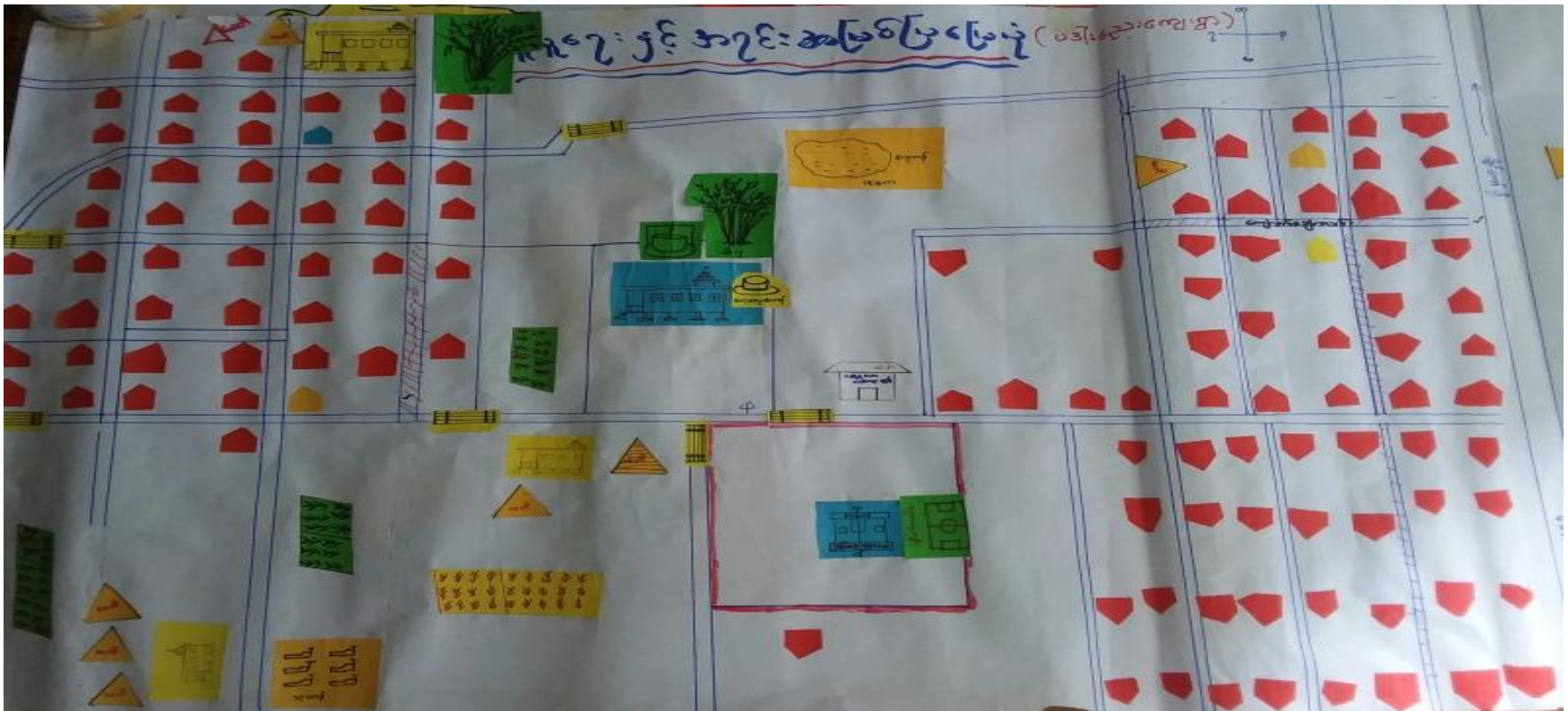

ပိဝင်ဆွေးနွေး

ကျား -၅၉ဦး

မ -၆၈ဦး

မှတ်တမ်းတင်သူ

အမည်-ဒေါ်လူစီးယားအေးမွန်

ရာထူး-လူထုစည်းရုံးရေးမှူး

လူမှုရေး နှင့် အရင်းအမြစ်ပြု မြေပုံသုံးသပ်ချက်

ပဒါးညေး ကျေးရွာသည် လွိုင်ကော်မြို့၏ မြောက်ဘက်တွင်တည်ရှိပြီး လွိုင်ကော်မှ ရန်ကုန် လမ်းမကြီးဘေးတွင် တည်ရှိသောရွာကလေးဖြစ်သည်။ ပဒါးညေးကျေးရွာတွင် အိမ်ခြေ စုစုပေါင်း (၁၈၈)အိမ်ရှိပါသည်။

ပဒါးညေး လူမျိုးများသာ နေထိုင်သော ရွာကလေးဖြစ်ပြီး ဗုဒ္ဓဘာသာကို အဓိကကိုးကွယ်ကြသည်။ ပဒါးညေးကျေးရွာတွင် အဓိကစိုက်ပျိုးသောသီးနှံများမှာစပါး၊ ပြောင်း၊မြေပဲ၊ပဲစဉ်းငုံတို့ဖြစ်ပြီး နှမ်းကို အနည်းငယ်စိုက်ပျိုးကြသည်။ ပဒါးညေးကျေးရွာတွင်းရှိကားလမ်းဘေးတွင် ယခင်ကရွာတွင်း ထွက်ရှိ သောမှိုနှင့် ငရုတ်သီးကိုစတင်ရောင်းချရာမှ ယခုအချိန်တွင်ပဒါးညေး ညဈေးများဖြစ်လာပြီး ရွာအနီးအနားရှိရွာများမှာလာရောက်ရောင်းချကြသည်။

ပဒါးညေးကျေးရွာ အနီးရှိထိုရွာများမှာ ကယန်းကြူရွာ၊လင်ဖုံ၊ လွယ်ထွဲရွာဟောင်း၊ နွားလဝါးစံပြ ကျေးရွာများဖြစ်ပြီး ရွာတွင်းစိုက်ပျိုးထားသော ခရမ်းချဉ်သီး၊ငရုတ်သီး၊ မြေပဲ၊ သခွားသီး စသည်ဖြင့် ခြံထွက်သီးနှံများ လာရောက် ရောင်းချနေကြသည်။ ပဒါးညေးကျေးရွာ၏ အနီးအနားရှိ ရွာများသည် ပဒါးညေး ညဈေးတန်းကိုသာ ဝယ်ယူနေကြပါသည်။ ပဒါးညေးကျေးရွာတွင် သောက်သုံးရေ တစ်နှစ်ပတ်လုံး လုံလောက်မှုမရှိပါ။ မတ်လ မုနွန်လတွင် သောက်သုံးရေ အလွန်ရှားပါးသော အချိန်များဖြစ်သည်။ သောက်သုံးရေ မလုံလောက်သည့်အတွက် ရေများဝယ်ယူနေရခြင်း ရေအလှူဒါန ပေးကြပါသည်။ ပဒါးညေးကျေးရွာတွင် မူလတန်းကျောင်း(၁) ကျောင်းရှိပါသည်။ လူဦးရေများပြားပြီး စာသင်ခန်းမှာလည်း နေရာကျဉ်းပါသည်။ထိုစာသင်ကျောင်းတွင် ပညာသင်ကြားနေသော ကျောင်းသူ၊ ကျောင်းသားများမှာ ပဒါးညေးကျေးရွာမှ ကလေးများသာမက ရွာအနီးလွယ်ထွဲရွာသစ်၊ နွားလဝါးစံပြကျေးရွာများမှ ကျောင်းသားအချို့လည်း လာရောက်ကျောင်းတက်ခဲ့ပါသည်။

ပဒါးညေးကျေးရွာတွင် ဘုန်းကြီးကျောင်း (၁)ကျောင်းရှိပြီး ဘုန်းကြီးကျောင်းဝင်းအတွင်းတွင် ပဒါးညေးစာပေရုံး(၁)ရုံးရှိပါသည်။ ပဒါးညေးကျေးရွာ တွင်မူကြိုကျောင်း(၁)ကျောင်းရှိပြီး ကျေးရွာပိုင် မြေနေရာမရှိသည့် ရွာတွင်းရှိဘုန်းကြီးကျောင်းဝန်းအတွင်းသာ ဆောက်လုပ်ထားပါသည်။ ယင်းမူကြို ကျောင်းမှာ ပျဉ်ထရံအိမ်ဖြင့် ဆောက်လုပ်ထားပြီး ဟောင်းနွမ်းဆွေးမြေ့ နေသည့်အတွက် မူကြိုကျောင်း အသစ်တည်ဆောက်ရန် လိုအပ်နေသေးပါသည်။ အစည်းအဝေး ကျင်းပရာတွင်လည်း ဘုန်းကြီးကျောင်း ကိုသာ အသုံးပြုနေရပါသည်။ ရွာတွင်းရှိလမ်းများမှာလည်း မြေသားလမ်းများသာဖြစ်ပြီး မိုးရာသီတွင် ရွာတွင်း သွားလာရာတွင် ဗွတ်ထံပြီးသွားလာရာအခက်အခဲများစွာကြုံတွေ့နေရပါသည်။ ရွာလယ်လမ်း ကိုသာ ဂဝံ ကျောက်ဖြင့်သာ ခင်းထားပါသည်။

ဥစ္စာနေအဆင့် ခွဲခြားမှု စံနမူနာပုံစံ

မြို့နယ် ...လွိုင်ကော်.. ကျေးရွာအုပ်စု-နွားလင်း၊ ကျေးရွာ-ပဒါးညေး...။ရက်စွဲ ...၁၇.၉.၂၀၁၉

အမျိုးအစား	သတ်မှတ်ချက်/ညွှန်းကိန်းများ	အိမ်ထောင်စု အရေးအတွက်	ရာခိုင်နှုန်း
ချမ်းသာ	တိုက်(၂)ထပ်၊ ကား၊ ထော်လာဂျီ၊ ပုစဉ်ခေါင်း၊ ဆိုင်ကယ်(၂)စီး၊ သုံးဘီး၊ တောင်ယာ (၁၀)ဧက	၄၀	၂၂%
အလယ်အလတ်	အိမ် တိုက်ပု၊ ဆိုင် ကယ်(၁)စီး၊ တီဗွီ၊ နွားတစ်ရှဉ်း နှင့် တောင်ယာ(၂)ဧက၊ ကိုင်းရှည်	၁၂၃	၆၅%
ဆင်းရဲ/နွမ်းပါး	ထရံအိမ်၊ စက်ဘီး၊ အငှားအလုပ်သမားများဖြစ်ခြင်း၊ ကျပ်စား	၂၅	၁၃%
စုစုပေါင်းအိမ်ထောင်စု		၁၈၈	၁၀၀%

ပါဝင်ဆွေးနွေးသူ

ကျား- ၅၉ဦး

မ - ၆၈ဦး

မှတ်တမ်းတင်သူ

အမည်-ဒေါ်လူစီးယားအေးမွန်

ရာထူး-လူထုစည်းရုံးရေးမှူး

ဥစ္စာနေကြွယ်ဝမှုဇယား သုံးသပ်ချက်

ပဒါးညေးကျေးရွာတွင် ဥစ္စာနေအနေဖြင့် အဆင့်(၃)ဆင့် သတ်မှတ်ထားပါသည်။ ချမ်းသာ အဆင့်တွင် တိုက်(၂)ထပ်၊သုံးဘီး၊ ကား၊ ထော်လာဂျီ၊ ဆိုင်ကယ်(၂)စီး၊ ယာခင်း(၁၀)ဧက၊ ပုစဉ်း ခေါင်းတို့ကိုပိုင်ဆိုင် ထားကြသည့် အိမ်ထောင်စု အရေအတွက်မှာ(၄၀) အိမ်ဖြစ်ပါသည်။

အလယ်အလတ် အဆင့်တွင် အိမ်တိုက်ပု၊ နွားတစ်ရှဉ်း၊ ဆိုင်ကယ်(၁)စီး၊ လယ်(၁)ဧက၊ ယာခင်း(၂)ဧက၊ ကိုင်းရှည် ၊တီဇွဲတို့ကိုပိုင်ဆိုင် ထားကြသည့် အိမ်ထောင်စုအရေအတွက် မှာ (၁၂၃)ရှိ ပါ သည်။

ဆင်းရဲနွမ်းပါးအဆင့်တွင် သစ်ကယ်အိမ်၊ ယာခင်း(၁)ဧက၊ စက်ဘီး(၁)စီး၊ နေ့စား အလုပ်သမား၊ ကျပန်းကိုသာပိုင်ဆိုင်ထားကြသည့် အိမ်ထောင်စု အရေအတွက်မှာ(၂၅)ဖြစ်ပါသည်။ ဆင်းရဲနွမ်းပါး ရသည့် အကြောင်းရင်းမှာ ကလေးများခြင်း၊ ဝင်ငွေနှင့် ထွက်ငွေမမျှတခြင်း၊ ပညာမတတ်ခြင်း၊ ဗဟုသုတ နည်းပါးခြင်း၊ အလုပ်အကိုင်ရှားပါးခြင်း၊ စိုက်ပျိုးမြေနေရာ မရှိခြင်းတို့ ကြောင့်ဖြစ်သည်။

ဆင်းရဲနွမ်းပါးခြင်းဖြင့် စားဝတ်နေရေးပြေလည်ရန်အတွက် ထိုင်းနိုင်ငံ၊ မလေးရှားနိုင်ငံတို့တွင် သွားရောက် လုပ်ကိုင်ပြီးမိသားစုစားဝတ်နေရေးကိုတစ်ဖက်တစ်လှမ်းရှာဖွေကြရပါသည်။ ထို့ပြင် အားလပ် ချိန်ဖြစ်သော မတ်လနှင့်ဧပြီလများတွင် အမျိုးသားအချို့မှာ ပန်းရံလုပ်ခြင်း၊ တောင်ယာခုတ် အငှားလိုက်ခြင်း၊ အမျိုးသမီးများအနေဖြင့် ပန်းရောင်းခြင်း၊ အသီးအရွက်များ ရောင်းချခြင်း၊ ဈေးပတ်လိုက်ခြင်းဖြင့် စားဝတ်နေရေးအတွက် ရှာဖွေနေကြပါသည်။

ရာသီခွင်ပြကွဒိန်

ရာသီခွင်ပြကွဒိန် (ပါဒါး-ဒွေ)

အကြောင်းအရာ	တန်ခူး	ကဆုန်	နယုန်	ဝါဆို	ဝါခေါင်	တော်သလင်း	သီတင်းကျွတ်	တန်ဆောင်မုန်း	နတ်တော်	ပြည့်သို	တပို့တွဲ	ကယောင်း
ရာသီဥတု												
စိုက်ပျိုးရေး	ပဲစိမ်း	ပဲစိမ်း	ပဲစိမ်း	ပဲစိမ်း	ပဲစိမ်း	ပဲစိမ်း	ပဲစိမ်း	ပဲစိမ်း				
ဝင်ငွေ/ထွက်ငွေ	၃	၃၃	၃၃၃	၃၃၃	၃	၃	၃	၃		၃၃၃	၃၃	၃
ကျန်းမာရေး	အေးယူရာ					အေးယူရာ	အေးယူရာ					အေးယူရာ
ပွဲလမ်းသဘင်	အင်းဝ						အင်းဝ	အင်းဝ				အင်းဝ
သောက်သုံးရေ ရရှိမှု	ဥဒါး											ဥဒါး
အစားအစာလုံလောက်မှု												ဥဒါး

ပါဝင်ဆွေးနွေးသူ-

ကျား -၅၉ဦး

မ -၆၈ဦး

မှတ်တမ်းတင်သူ

အမည်-ဒေါ်လှစီးယားအေးမွန်

ရာထူး-လူထုစည်းရုံးရေးမှူး

ရာသီခွင်ပြ ပြက္ခဒိန် သုံးသပ်ချက်

ပဒါးညေး ကျေးရွာတွင် အဓိကစိုက်ပျိုးသောသီးနှံများမှာစပါး၊ ပြောင်းဖူး၊ ပဲစဉ်းငုံ၊ မြေပဲတို့ ဖြစ်ပြီးနှမ်းကိုလည်း အနည်းငယ်စိုက်ပျိုးကြပါသည်။ခြံတွင်းစိုက်ပျိုးထားသော ဟင်းသီးဟင်းရွက်များကို ပဒါးညေးကျေးရွာ၏ ညဈေးတန်းတွင် ရောင်းကြပါသည်။ စပါး၊ ပြောင်း၊ ပဲစဉ်းငုံတို့ကို နယုန်လနှင့် ဝါဆိုလ တွင် စိုက်ပျိုးကြပြီးတန်ဆောင်မုန်းလနှင့် နတ်တော်လများတွင် စပါးရိတ်သိမ်းခြင်း၊ ပြောင်းချိုးခြင်း၊ မြေပဲနတ်ခြင်းများ ပြုလုပ်ကြပါသည်။ နှမ်းကိုအိမ်တွင်းစားသုံး ဆီအတွက်သာ စိုက်ပျိုးကြသည်။ ဝင်ငွေများအနေဖြင့် တန်ဆောင်မုန်းလနှင့် နတ်တော်လတွင် သီးနှံများရောင်းချရသောကြောင့် ဝင်ငွေ အများ ဆုံးရရှိသောကာလဖြစ်သည်။ပြောင်းဖူးဈေး၊စပါးဈေး အတက်အကျပေါ် မူတည်ပြီး တစ်နေ့လျှင် ပျမ်းမျှဝင်ငွေ (၁၀)သိန်းမှ သိန်း(၃၀)အထိရရှိပါသည်။ မြေပဲကိုအိမ်တွင်း စားသုံးရာအတွက် သာစိုက်ပျိုး ကြ ပါသည်။ထွက်ငွေများအနေဖြင့် တစ်နှစ်ပတ်လုံးဖြစ်သော်လည်း ထွက်ငွေအများဆုံးလမှာ နယုန်လ နှင့်ဝါဆိုလများတွင် သီးနှံများစိုက်ပျိုးရသောကြောင့်ဖြစ်သည်။

ကျန်းမာရေးအနေဖြင့် တန်းခူးလတွင် ဝမ်းပျက်ဝမ်းလျောဖြစ်ခြင်း၊တော်သလင်းလနှင့် သီတင်း ကျွတ်လတွင် နှာစေးချောင်းဆိုးဖြစ်ပြီး တုတ်ကွေးရောဂါအဖြစ် များသောကာလဖြစ်သည်။

ပွဲလမ်းသဘင်အနေဖြင့် တန်ခူးလတွင် သင်္ကြန်ပွဲ၊ သီတင်းကျွတ်လတွင် မီးထွန်းပွဲ၊ တန်ဆောင်မုန်းလတွင် သင်္ကြန်ကပ်လှူပွဲ၊ တပေါင်းလတွင် ပအိုဝ်းအမျိုးသားနေ့ပွဲကျင်းပကြပါသည်။

အမျိုးသမီးများ၏ အဓိကအသက်မွေးဝမ်းကြောင်းမှာ စပါးစိုက်၊ ပေါင်းလိုက်၊ ကောက်ရိတ်၊ ပြောင်းချိုးခြင်း၊ ဟင်းသီးဟင်းရွက်ဈေးသို့ ရောင်းချခြင်းဖြင့် အသက်မွေးဝမ်းကြောင်းပြုရပါသည်။ ပဒါးညေးကျေးရွာတွင် အမျိုးသားနှင့် အမျိုးသမီးများ တောင်ယာလုပ်ငန်းများ၊ ပြောင်းဖူး ချိုး လုပ်ငန်း များတွင် လုပ်အားခတန်းတူကြပါသည်။

ပဒါးညေးကျေးရွာတွင်ရှိ အိမ်ထောင်စုအချို့မှာ အစားအစာအတွက် ဖူလုံသာရှိပြီး ငွေရေး ကြေးရေးမှာ အပိုအလှုံ့မရှိပါ။ ထို့ကြောင့်မိသားစုစားဝတ်နေရေးအတွက် ပန်းရံလုပ်ငန်းများ၊ ပြောင်းဖူးချိုး အငှားလိုက်ခြင်းဖြင့်အသက်မွေးဝမ်းကြောင်းအတွက် ရှာဖွေလုပ်ကိုင်နေ ကြပါသည်။

အရင်းအမြစ်သုံးစွဲမှုပုံစံပြဇယား

အမျိုးသား	အမျိုးသမီး	အမျိုးသား+အမျိုးသမီး
<p>ဝါးပင်</p> <p>ထော်လာဂျီ</p> <p>လယ်ထွန်စက်</p> <p>နွား</p> <p>ကိုင်းရှည်</p>	<p>ကြက်ဝက်</p> <p>အပ်ချုပ်စက်</p>	<p>မူကြိုကျောင်း</p> <p>ရေတွင်း</p> <p>ပြောင်းဖူးပင်</p> <p>ဆိုင်ကယ်</p> <p>ရေလှောင်ကန်</p> <p>ဘုရားကျောင်း</p> <p>ကား</p> <p>မီး</p> <p>လမ်း</p> <p>တောင်ယာခင်း</p>

ပါဝင်ဆွေးနွေးသူ

ကျား - ၅ဦး

မ- ၆ဦး

မှတ်တမ်းတင်သူ

အမည် - ဒေါ်လူစီးယားအေးမွန်

ရာထူး - လူထုစည်းရုံးရေးမှူး

အရင်းအမြစ်ထိန်းချုပ်မှုပုံစံပြဇယား

အမျိုးသား	အမျိုးသမီး	အမျိုးသား+အမျိုးသမီး
ဝါးပင်	ကြက်ဝက်	မူကြိုကျောင်း
ထော်လာဂျီ	အပ်ချုပ်စက်	ရေတွင်း
လယ်ထွန်စက်		ပြောင်းဖူးပင်
နွား		ရေလှောင်ကန်
ကား		ဘုရားကျောင်း
ဆိုင်ကယ်		လမ်း
ရေတွင်း		တောင်ယာခင်း
မီး		
ကိုင်းရှည်		

ပါဝင်ဆွေးနွေးသူ

မှတ်တမ်းတင်သူ

ကျား - ၅ဦး

အမည် - ဒေါ်လူစီးယားအေးမွန်

မ- ၆ဦး

ရာထူး - လူထုစည်းရုံးရေးမှူး

အရင်းအမြစ်ထိန်းချုပ်မှုပုံစံဇယားသုံးသပ်ချက်

ပဒါးညေးကျေးရွာတွင် တောင်ယာဖုန်း၊ ပြောင်းဖူးခင်းစသည်များကို အမျိုးသားနှင့် အမျိုးသမီး အတူ သုံးစွဲကြပြီးထိန်းချုပ်ရာတွင် အမျိုးသားနှင့် အမျိုးသမီးအတူ ထိန်းချုပ်ထားကြပါသည်။

စပါးခင်း၊ ကြက်၊စေတီ၊ ရေတွင်း၊ ဆိုင်ကယ်၊ နွားလှည်း၊ ဝါးပင်၊ ကိုင်းရှည် စသည် တို့ကိုအမျိုးသားနှင့် အမျိုးသမီးအတူ သုံးစွဲကြသော်လည်း ထိန်းချုပ်ရာတွင် အမျိုးသားများက ထိန်းချုပ်ပါသည်။

ပဒါးညေးကျေးရွာတွင် အမျိုးသမီးများသည် အပ်ချုပ်စက်ကိုသုံးစွဲပြီး ထိန်းချုပ်ရာတွင် လည်းအမျိုးသမီး ကသာထိန်း ချုပ်ပါသည်။ ပဒါးညေးကျေးရွာတွင် အပ်ချုပ်စက် ပိုင်ဆိုင်သော အိမ်ခြေမှာ(၁၀)အိမ် ရှိပါသည်။ အပ်ချုပ်စက်ရှိသော်လည်း အပ်ချုပ်စက်နှင့် ဆိုင်သောသင်တန်းများ၊ အတတ်များ မရှိသောကြောင့် မိသားစုများ၏ အဝတ်အထည်များအတွက် ချုပ်နိုင်ခဲ့သည်။

အမျိုးသမီးများ အသုံးပြုသောအပ်ချုပ်စက်၊ ကြက်မွေးမြူရေး အမျိုးသားများ သာထိန်းချုပ်ထားပါက အပ်ချုပ်စက်ကဲ့ သို့သော်ပစ္စည်းများမှာ တာရှည်ခံနိုင် မည်မဟုတ်ပေ။ အဘယ်ကြောင့်ဆိုသော် အမျိုးသမီးများသည် အမျိုးသားများထက် ပိုမိုစိတ်ရှည်ပြီးပစ္စည်း တစ်ခုခု ပျက်စီးပါက အချိန်မီပြုပြင်တတ်ပြီး၊ စက်ပစ္စည်းများကို ဖြေညှင်းစွာကိုင်တွယ် သုံးစွဲတတ်သောကြောင့် ဖြစ်သည်။

ပင့်ကူအိမ်သုံးသပ်ခြင်းပြပုံ

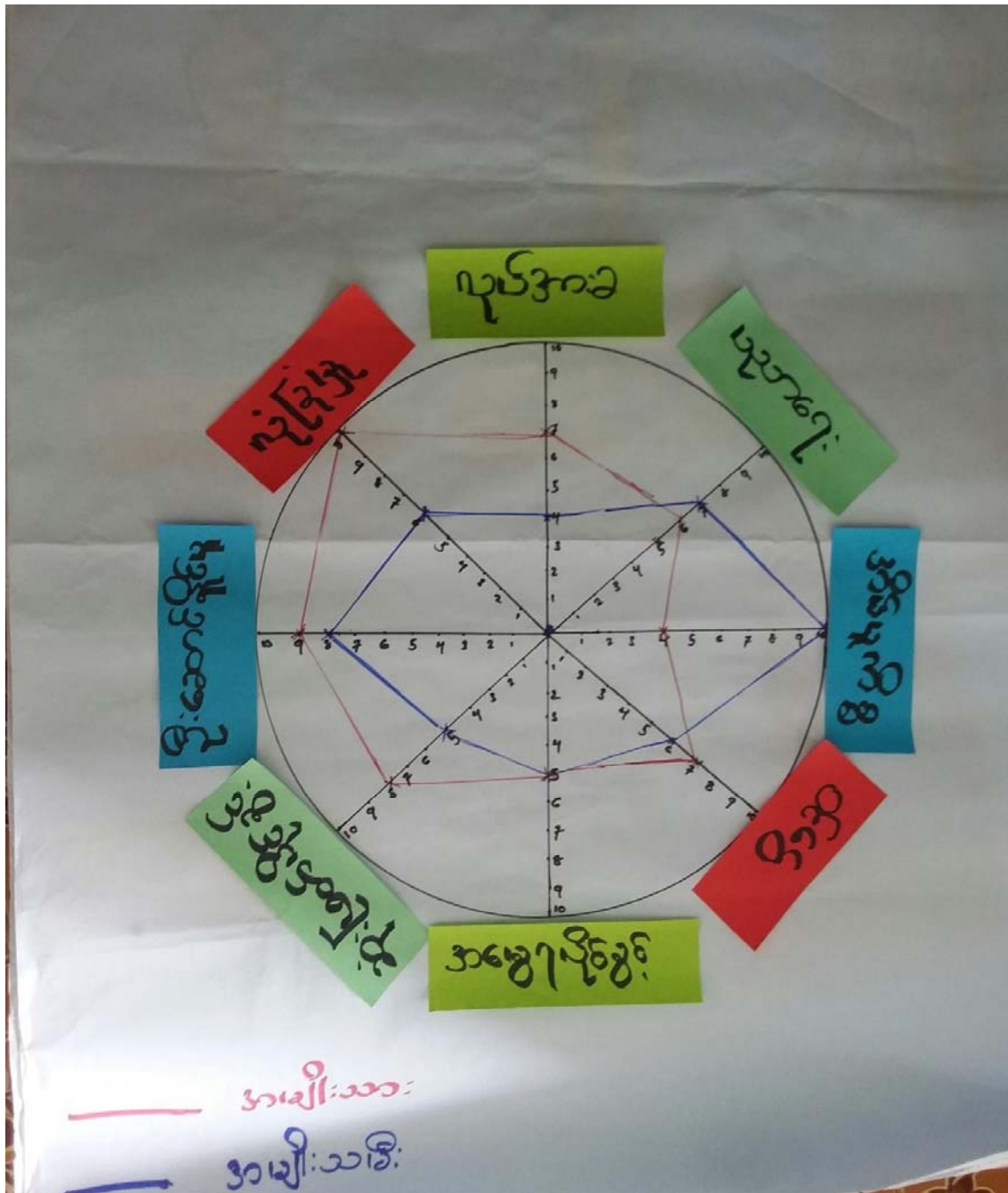

ပါဝင်ဆွေးနွေးသူ

ကျား- ၅၉

မ - ၆၈

မှတ်တမ်းတင်သူ

အမည်=ဒေါ်လူစီးယာအေးမွန်

ရာထူး=လူထုစည်းရုံးရေးမှူး

ပင့်ကူအိမ်သုံးသပ်ချက်

ပဒါးညေးကျေးရွာရှိ အမျိုးသမီးများသည် ဝင်ငွေရပိုင်ခွင့်၊ ခေါင်းဆောင်ခွင့်၊ ဆုံးဖြတ်ခွင့်၊ လုပ်အားခများတွင် အမျိုးသားများထက် အားနည်းနေသေးသည်။ အမျိုးသားများသည် ဆုံးဖြတ်ပိုင်ခွင့်၊ ဝင်ငွေ၊ ခေါင်းဆောင်ခွင့်များ၊ အမျိုးသမီးများ ထက်သာလွန်နေ သည်ကို တွေ့ရပါသည်။ အမွေရပိုင်ခွင့်များတွင် အမျိုးသားနှင့်အမျိုးသမီးတန်းတူရှိကြပါသည်။ပညာရေးတွင် အမျိုးသားများထက် အမျိုးသမီးများ သာလွန်ခြင်းမှာ ပညာရေးပိုင်းတွင် စိတ်အားထက်သန်စွာ သင်ယူကြသည့် အတွက်ကြောင့်ဖြစ်သည်။

ပဒါးညေးကျေးရွာရှိ အမျိုးသမီးများသည် ဝင်ငွေ၊ခေါင်းဆောင်ခွင့်၊ ဆုံးဖြတ်ပိုင်ခွင့်များတွင် အားနည်းနေခြင်းမှာ အမျိုးသမီးများသည် အိမ်မှုကိစ္စဖြင့်သာအချိန်ကုန်နေခြင်း၊ ကလေးများ ထိန်းနေခြင်းတို့ကြောင့် အမျိုးသားများထက် ဝင်ငွေနည်းပါးရပါသည်။ ဆုံးဖြတ်ချက်ရာတွင်လည်း ရှေးရိုးစွဲအယူအဆကြောင့် မပြောရဲ၊ မဆိုရဲခြင်း၊ ရှက်ကြောက်ခြင်း၊ ဆုံးဖြတ်လိုက်ရင် မှားမည်ကို စိုးရိမ်ခြင်းတို့ကြောင့် ရပ်ရေး၊ရွာရေးများဆုံးဖြတ်ချက်ချရာတွင် အားနည်းနေသည်ကိုတွေ့ရသည်။

ကျေးရွာတွင် အမျိုးသမီးများ တိုးတက်လာစေရန်အတွက် အမျိုးသမီးသီးသန့် အသိပညာ ပေးဆွေးနွေးပွဲများ၊ အမျိုးသားများ နည်းတူလုပ် အားခတန်းတူပေးခြင်း၊ မိသားစုဝင်ငွေ ရရှိရန်အတွက် အပ်ချုပ်စက်သင်တန်း၊ မုန့်လုပ်ငန်းသင်တန်း၊ အချက်အပြုတ်သင်တန်းများ၊ စီမံကိန်းလုပ်ငန်းခွဲများတွင် အမျိုးသမီးများပါဝင်ခွင့်ပေးခြင်း ဖြင့်မိမိကိုယ်ကိုယ်ယုံကြည်မှု၊ တိုးလာပြီး မိသားစုဝင်ငွေကိုလည်း တစ်ဖက်တစ်လှမ်း ရှာဖွေနိုင်မည်ဖြစ်သည်။

အဖွဲ့အစည်းချိတ်ဆက်မှု ပြပုံ(ကျေးရွာအတွင်း/အပြင်)

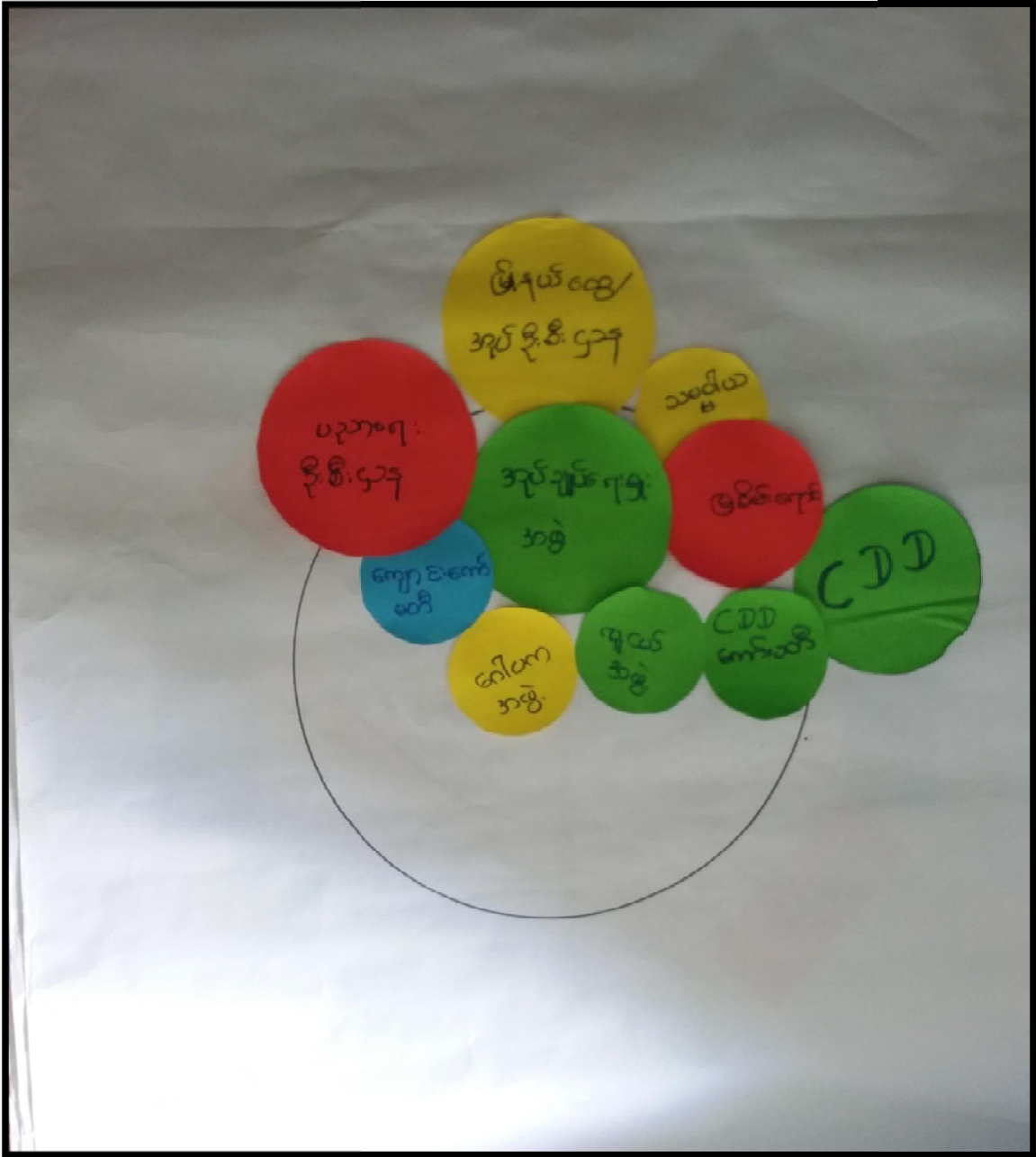

ပါဝင်ဆွေးနွေးသူ

မှတ်တမ်းတင်သူ

က- ၅၉ ဦး

အမည်-ဒေါ်လှစီးယာအေးမွန်

မ- ၆၈ ဦး

ရာထူး- လူထုစည်းရုံးရေးမဏ္ဍိုင်

ကျေးရွာချိတ်ဆက်မှု သုံးသပ်ချက်

ပဒါးညေး ကျေးရွာတွင် ရွာတွင်းရှိ အဖွဲ့အစည်းများအနေဖြင့် အုပ်ချုပ်ရေးမှူး၊ ကျောင်းကော်မတီ၊ လူငယ်အဖွဲ့၊ ဂေါပကအဖွဲ့၊ CDD ကော် မတီတို့ဖြစ်ကြသည်။ အုပ်ချုပ်ရေးမှူးသည် ကျေးရွာတွင်းရှိ အဖွဲ့အစည်းများနှင့် ကျေးရွာပြင်ပရှိ အဖွဲ့အစည်းကို ချိတ်ဆက်ပေးသောသူဖြစ်သည်။

ကျောင်းကော်မတီအဖွဲ့သည် စာသင်ကျောင်းအတွက် လိုအပ်သော ဖျော်ပွဲရွှင်ပွဲ၊ ပစ္စည်းကိရိယာ ဝယ်ယူခြင်းများအတွက် လုပ်ဆောင်ပေးသောအဖွဲ့ဖြစ်သည်။ လူငယ်အဖွဲ့သည် ရွာတွင်းရှိ သာရေး၊ နာရေး၊ ဖျော်ပွဲရွှင်ပွဲများတွင် အထူးလုပ်ဆောင်ပေးသောအဖွဲ့ဖြစ်သည်။ ထိုအဖွဲ့တွင် အမျိုးသမီး ပါဝင်သောအဖွဲ့ဖြစ်သည်။ ဂေါပကအဖွဲ့သည် ရွာ၏ဘာသာရေးအတွက် လုပ်ဆောင်ပေးသောအဖွဲ့ဖြစ်သည်။ ရွာတွင်းရှိအဖွဲ့အစည်းများသည် တစ်ဖွဲ့နှင့်တစ်ဖွဲ့ချိတ်ဆက်ရှိသောအဖွဲ့များဖြစ်သည်။ CDD ကော်မတီအဖွဲ့သည် ကျေးရွာဖွံ့ဖြိုးရေး လုပ်ငန်းများကိုဆောင်ရွက်ပေး သောအဖွဲ့ ဖြစ်သည်။

ပဒါးညေးကျေးရွာ ၏ပြင်ပအဖွဲ့အစည်းများမှာ မြို့နယ်ထွေအုပ်၊ ပြည်နယ်ထွေအုပ်ဦးစီးဌာန၊ မြစ်မီးရောင်၊ လူထုဗဟိုပြုစီမံကိန်း အဖွဲ့တို့ ဖြစ်ကြသည်။ မြို့နယ်ထွေအုပ်၊ ပြည်နယ်ထွေအုပ်ဦးစီးဌာနတို့သည် ရွာတွင်းရှိ အုပ်ချုပ်ရေးမှူးနှင့် ချိတ်ဆက်လျက်ရှိသော အဖွဲ့ဖြစ်သည်။ မြစ်မီးရောင်အဖွဲ့သည် ပဒါးညေးကျေးရွာကို ၂၀၁၇ခုနှစ်တွင် ဝင်ရောက်သောအဖွဲ့ဖြစ်သည်။ ထိုအဖွဲ့သည် အတိုးနှုန်းနည်းသောငွေပမာဏဖြင့် ရွာသူ/ရွာသားများ အတွက်ချေးငွေ ထုတ်ပေးသောအဖွဲ့ဖြစ်သည်။

ထိုချေးငွေများ ထုတ်ပေးခြင်းဖြင့် ကျေးရွာသူ၊ ကျေးရွာ သားများအတွက် စိုက်ပျိုးရာသီချိန်တွင် မျိုးစေ့ဝယ်ယူရန်နှင့် စိုက်ပျိုးရန် အတွက်များစွာ အထောက်အကူပြုသောအဖွဲ့ ဖြစ်သည်။

လူထုဗဟိုပြုစီမံကိန်းသည် ၂၀၁၇ခုနှစ် ဇန်နဝါရီလတွင် ဝင်ရောက်လာသော အဖွဲ့ဖြစ်သည်။ ထိုအဖွဲ့သည် ၂၀၁၇ခုနှစ်တွင် ပဒါးညေးကျေးရွာအတွက် စာသင်ကျောင်းခြံရိုး ကာရံခြင်းအတွက် ထောက်ပံ့ပေးသော အဖွဲ့ဖြစ်သည်။ ယခင်တွင်ပဒါး ညေးကျေးရွာရှိစာသင်ကျောင်း ခြံစည်းရိုးကို ဝါးဖြင့် သာကာရံထားပြီး ဆွေးမြေ့လွယ်သည့်အတွက် တစ်နှစ်လျှင် တစ်အိမ်ထောင် ကိုဝါး(၁)လှည်း စသည်ဖြင့် ကောက်ခံပြီး ကာရံပေးသည့်အတွက် ကျောင်းသူ၊ ကျောင်းသားဘေးကင်းစွာနှင့် အန္တရာယ်ကင်း ရှင်းစွာစာသင် ကြားနိုင်သည်။ ၂၀၁၈-၂၀၁၉ခုနှစ်တွင် ကျေးရွာအတွက် ရွာတွင်း ကျောက်ချောလမ်း(၂)လမ်းနှင့်တံတားငယ် (၁)စင်းကိုကျေးရွာလူထုနှင့်အတူဆောက်လုပ်နိုင်ခဲ့သည်။

ကျေးရွာစီ/ထောက်ကော်မတီဖွဲ့စည်းပုံဇယား

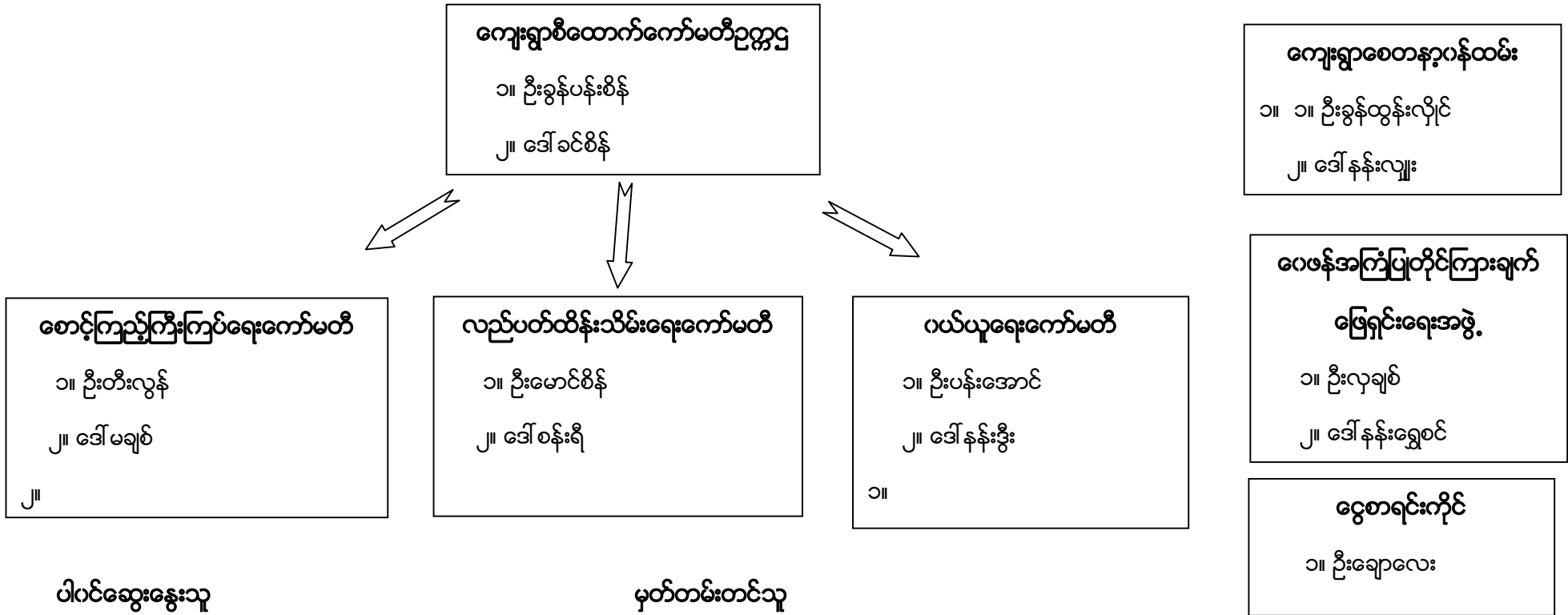

ပါဝင်ဆွေးနွေးသူ

ကျား-၅၉ဦး

မ -၆၈ဦး

မှတ်တမ်းတင်သူ

အမည် -ဒေါ်လူစီးယာအေးမွန်

ရာထူး-လူထုစည်းရုံးရေးမှူး

ကျေးရွာအုပ်စုစီထောက်ကော်မတီဖွဲ့စည်းပုံဇယား

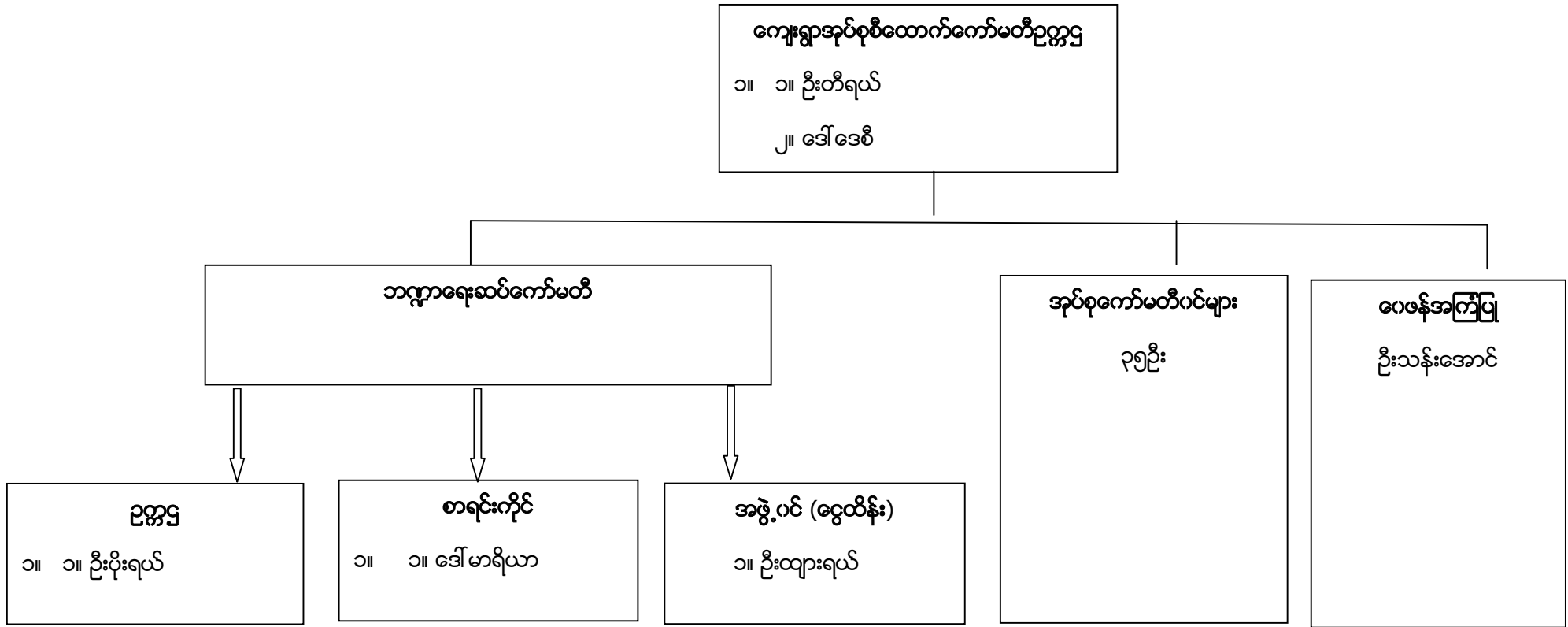

ပါဝင်ဆွေးနွေးသူမှတ်တမ်းတင်သူ

ကျား-၄၄ဦး

မ-၃၂ဦး ရာထူး-လူထုစည်းရုံးရေးမှူး

ဦးဆောင်ဆွေးနွေးသူ

အမည်-ဒေါ်လှစီးယာအေးမွန်

စဉ်	ကျေးရွာအမည်	ကော်မတီဝင်အမည်	
		ကျား	မ
၁	ထေးပလော်ခူ	ဦးဖရေရယ်	ဒေါ်ထွေးမြာ
၂	မြေနီကုန်း	အုပ်စုဘဏ္ဍာရေးဆပ်	ဒေါ်မာရီစလင်း
၃	ပျားကနဲ	ဦးယိုရှု	ဒေါ်နော်ထူးစေး
၄	ထီးသူးကူး	အုပ်စုစီထောက်	ဒေါ်မာရီ
၅	(၃)မိုင်ပကြီ	ဦးပေါလူ	ဒေါ်ငါးမြာဝင်း
၆	မော်ချီးစုစည်း	ဦးယောဟန်	အုပ်စုစာရင်းကိုင်
၇	လင်ဖုံအောက်	ဦးမြင့်ခိုင်	ဒေါ်နန်းငဲ့မူ
၈	လင်ဖုံထက်	ဦးခွန်ကြူး	ဒေါ်နန်းခမ်းကျော်
၉	ဒေါခေါ်ခူ	ဦးငါးရယ်	ညေးမြာ
၁၀	ကယန်းကြံခူ	အုပ်စုဘဏ္ဍာရေးဆပ်	ဒေါ်ဘဲမယ်
၁၁	ပဒါးညေး	ဦးပန်းစိန်	ဒေါ်ခင်စိန်
၁၂	လယ်ထွဲရွာသစ်	ဦးတီးခွန်	ဒေါ်ရွှေကြာ
၁၃	လယ်ထွဲရွာဟောင်း	ဦးမောင်ငယ်	ဒေါ်ပန်းငွေ
၁၄	နွားလဝိုးစံပြ	ဦးဘဲရယ်	ဒေါ်ဘယ်ရောနီကာ
၁၅	နွားလဝိုးရွာမ	ဦးကျော်မင်းသိုက်	ဒေါ်ညိုညိုစန်း
၁၆	ကယန်းသာယာတောင်	ဦးဒါးပီ	အုပ်စုစီထောက်
၁၇	ထီရီ	ဦးမောင်ဦး	ဒေါ်လှဝင်းကြည်
၁၈	ကယန်းသာယာမြောက်	ဦးမီးနီ	ဒေါ်ရုသာ
၁၉	အောင်သပြေကုန်း	ဦးနေထိုင်း	ဒေါ်စီးကာ
၂၀	ကျောက်ကြီးတောင်	ဦးသန်းထွန်းလင်း	ဒေါ်ပြုံးရွှင်

ပုံစံ - ၈ - ၁ ကျေးရွာအခြေခံအချက်အလက်များ (Form PC 1)

လမ်းညွှန်ချက်၊ ကျေးရွာတစ်ရွာသို့ ပထမဆုံးမိတ်ဆက်ခရီးသွားရောက်သောအခါ လူထုစည်းရုံးရေးမှူးသည် ကျေးရွာခေါင်းဆောင်များအားကျေးရွာအချက်အလက်များကိုမေတ္တာရပ်ခံ၍တောင်းခံရသည်။ ဤအချက်အလက်များကိုစီမံကိန်းမိတ်ဆက်အစည်းဝေးမတိုင်မီတောင်းခံရမည်။ စီမံကိန်းမိတ်ဆက်အစည်းဝေးတွင် လူထုစည်းရုံးရေးမှူးသည် ဤအချက်အလက်များအား စစ်ဆေးပြီး မှန်ကန်အောင်ပြုလုပ်ရမည်။ ပြီးနောက်တွင် လူထုစည်းရုံးရေးမှူးမှ သတင်းအချက်အလက်ထံသို့ Tablets မှ တဆင့် ဖြည့်သွင်းရမည်။

ကျေးရွာခေါင်းဆောင် အမည် ဦး ဦး ရောင်မင်း	ကျေးရွာခေါင်းဆောင်၏ ဖုန်းနံပါတ် ၀၇ - ၂၅၂၂၄၈၇၈၇	လူထုစည်းရုံးရေးမှူး၏အမည် ဒေါ်မာရီ	ဖက်ဒရယ်အစိုးရအဖွဲ့ နယ်စားလှေ
ပြည်နယ်တိုင်းအစိုးရကြီး ကလေး	ပြည်နယ် ချိုင်းမော်	ကျေးရွာအုပ်စု ရွာမ	ကျေးရွာ မင်းလှ

က၊ လူဦးရေ

လူမျိုးစု	အိမ်ထောင်စုအရေအတွက်	ကိုးကွယ်သည့်ဘာသာ	အိမ်ထောင်စုအရေအတွက်
လူမျိုးစု (၁)-----	186	ဘာသာ(၁)-----	188
လူမျိုးစု (၂)-----	၇	ဘာသာ(၂)-----	
လူမျိုးစု (၃)-----	.	ဘာသာ(၃)-----	
လူမျိုးစုရော-----		ဘာသာရော-----	
အခြား			
	အရေအတွက်		
မသန်စွမ်းသူများ			
သက်ကြီးရွယ်အိုများ (၆၅ နှစ် နှင့် အထက်)	40		
စစ်ဘေးရှောင်			
	အမျိုးသား(အရေအတွက်)	အမျိုးသမီး(အရေအတွက်)	စုစုပေါင်းအရေအတွက်
လူဦးရေ	5101	469	979
လူမျိုးစု (၁)-----	506	466	972
လူမျိုးစု (၂)-----	4	3	7
လူမျိုးစု (၃)-----			
အခြား			
အိမ်ထောင်ဦးစီး	158	30	188

(ခ) အခြေခံအဆောက်အအုံ အသုံးအဆောင်များ

စာသင်ကျောင်း	အမှတ် ခြံပိ	ကျန်းမာရေး	အမှတ် ခြံပိ	ဘာသာရေးအဆောက် အအုံများ	အမှတ် ခြံပိ
အထက်တန်းကျောင်း	<input type="checkbox"/>	ဆေးရုံ	<input type="checkbox"/>	စေတီ	<input checked="" type="checkbox"/>
အလယ်တန်းကျောင်း	<input type="checkbox"/>	ကျန်းမာရေးဌာန	<input type="checkbox"/>	ဘုန်းကြီးကျောင်း	<input checked="" type="checkbox"/>
မူလတန်းကျောင်း	<input type="checkbox"/>	ကျန်းမာရေးဌာနခွဲ	<input type="checkbox"/>	ဟိန္ဒူဘုရားကျောင်း	<input type="checkbox"/>
မူကြိုကျောင်း	<input checked="" type="checkbox"/>	ဆေးပေးခန်း	<input type="checkbox"/>	ခရစ်ယာန်ကျောင်း	<input type="checkbox"/>
အခြား	<input checked="" type="checkbox"/>	အခြား	<input type="checkbox"/>	ဗလီ	<input type="checkbox"/>
				အခြား	<input type="checkbox"/>
မှတ်ချက် မူကြိုကျောင်း		မှတ်ချက်		မှတ်ချက်	

(ဂ) ကျွမ်းကျင်သူများမှတ်တမ်း (ကျေးရွာတွင်နေထိုင်သော သို့မဟုတ် တခြားရွာမှလာရောက်သောကျွမ်းကျင်သူများ)

(၁) စာသင်ကျောင်း		(၂) ကျန်းမာရေး			(၃) လက်မှုပညာရှင်		
	ရွာတွင်နေ ထိုင်သူ	အခြားရွာမှ လာသူ		ရွာတွင်နေ ထိုင်သူ	အခြား ရွာမှ လာသူ	ရွာတွင် နေထိုင်သူ	အခြားရွာ မှလာသူ
မူလတန်းပြဆရာ/မ	<input type="checkbox"/>	<input checked="" type="checkbox"/>	ဆရာဝန်	<input type="checkbox"/>	<input type="checkbox"/>	လက်သမား	<input checked="" type="checkbox"/>
အထက်တန်းပြဆရာ/မ	<input type="checkbox"/>	<input type="checkbox"/>	လက်ထောက် ကျန်းမာရေးမှူး	<input type="checkbox"/>	<input type="checkbox"/>	ပန်းရုံ	<input checked="" type="checkbox"/>
အလယ်တန်းပြဆရာ/မ	<input type="checkbox"/>	<input type="checkbox"/>	အမျိုးသမီးကျန်းမာရေး ဆရာမ	<input type="checkbox"/>	<input type="checkbox"/>	လျှပ်စစ်ကျွမ်းကျင်၊ မီးသမား	<input checked="" type="checkbox"/>
မူကြိုဆရာ/မ	<input type="checkbox"/>	<input type="checkbox"/>	သားဖွားဆရာမ	<input checked="" type="checkbox"/>	<input type="checkbox"/>	ရေပိုက်သွယ်သူ	<input checked="" type="checkbox"/>
အခြား	<input type="checkbox"/>	<input type="checkbox"/>	ပြည်သူ့ကျန်းမာရေးလုပ်သား	<input type="checkbox"/>	<input type="checkbox"/>	စက်ပြင်ဆရာ	<input type="checkbox"/>
မှတ်ချက်			မှတ်ချက်			မှတ်ချက်	

(ဃ) ကျေးရွာသို့ ရောက်ရှိနိုင်သည့်လမ်းအခြေအနေ / ကျေးရွာတစ်ရွာသည် ၎င်း၏ကျေးရွာအုပ်စုနှင့် ဆက်သွယ်ထားသော လမ်းအခြေအနေ (အောက်ပါတို့ကို ဝိုင်းပါ)

- ကျောက်ကြမ်းလမ်း
- ကတ္တရာလမ်း
- ကွန်ကရစ်လမ်း
- မော်တော်ဆိုင်ကယ်လမ်း
- ကျောက်စင်းလမ်း
- မြေသားလမ်း
- လူသွားလမ်း
- အခြား _____

၁၁။ လုပ်ငန်းစဉ်ဆိုင်ရာ အကျဉ်းချုပ်ချက် (၄) နှစ်အတွက် အကျဉ်းချုပ်ချက် ဦးစားရေး ဖွဲ့စည်းပုံအကျဉ်းချုပ် လုပ်ငန်းစဉ်ဆိုင်ရာ အကျဉ်းချုပ်ချက်

အမျိုးအစား	အကျဉ်းချုပ်ချက် ဦးစားရေး ဖွဲ့စည်းပုံအကျဉ်းချုပ်	အကျဉ်းချုပ် (အမျိုးအစားများ) အမျိုးအစားများ/အမျိုးအစား + အမျိုးအစား	အကျဉ်းချုပ်
၀	အကျဉ်းချုပ်ချက် အကျဉ်းချုပ်	၀	
၂	အကျဉ်းချုပ်ချက် အကျဉ်းချုပ်	၂	
၃	အကျဉ်းချုပ်ချက် အကျဉ်းချုပ်	၃	
၄			
၅			

ခေါင်းဆောင်: အကျဉ်းချုပ်ချက်အကျဉ်းချုပ်ချက်အကျဉ်းချုပ် အကျဉ်းချုပ်

အကျဉ်းချုပ်ချက် အကျဉ်းချုပ် ခေါင်းဆောင်: အကျဉ်းချုပ်ချက် အကျဉ်းချုပ် ခေါင်းဆောင်: အကျဉ်းချုပ်ချက် အကျဉ်းချုပ် ခေါင်းဆောင်: အကျဉ်းချုပ်ချက် အကျဉ်းချုပ်

ဒုတိယနှစ်စက်ဝန်းကျေးရွာဖွံ့ဖြိုးရေးအစီအစဉ်

အဆင့်	ကျေးရွာအတွက် ဦးစားပေး ဖွံ့ဖြိုးတိုးတက်မှု လုပ်ငန်းစဉ်များ	အဆိုပြုသူ (အမျိုးသားများ/ အမျိုးသမီးများ/အမျိုးသား+ အမျိုးသမီး)	ခန့်မှန်းကုန်ကျ စရိတ်	အကျိုးခံစားခွင့်ရှိသူ ခန့်မှန်းခြေ အရေ အတွက်
၁	ရွာတွင်းလမ်း	m + 10		
၂	တံတား	m + 10		
၃	၆၇ ယာယီတော့ဖြင့်	m + 10		
၄	မူကြိုကျေး	m + 10		
၅				
၆				/
၇				
၈				

ဃ။ လူထုစီမံကိန်း၏ လာမည့် (၄) နှစ်အတွက် အကျိုးမဝင်သော ဦးစားပေး ဖွံ့ဖြိုးတိုးတက်မှု လုပ်ငန်း အစီအစဉ်များအားဖော်ပြပါ။

အဆင့်	ကျေးရွာအတွက် ဦးစားပေး ဖွံ့ဖြိုး တိုးတက်မှု လုပ်ငန်းစဉ်များ	အဆိုပြုသူ (အမျိုးသားများ/ အမျိုးသမီးများ/အမျိုးသား+ အမျိုးသမီး)	အခန်းကဏ္ဍ
၁	အိမ်ခြေပျံ့နှံ့ရေး	m + 10	
၂			
၃			
၄			
၅			

ခေါင်းဆောင်၊ ကျေးရွာစီမံကိန်းအထောက်အကူပြုကော်မီတီမှ အတည်ပြုသည်။

အမည် ဦးစွန်းစိန် လက်မှတ် [Signature] နေ့စွဲ 14-10-2017

တတိယနှစ်စက်ဝန်းကျေးရွာဖွံ့ဖြိုးရေးအစီအစဉ်

ပုံစံ - ၈-၃ ကျေးရွာဖွံ့ဖြိုးရေး ဦးစားပေးအစီအစဉ် (Form PC 3)

လမ်းညွှန်ချက်၊ အဆင့်(၃)ကျေးရွာမှော်မှန်းချက်အစည်းအဝေးပြီးဆုံးသောအခါ ကျေးရွာစီမံကိန်း အထောက်အကူပြု ကော်မတီသည် လူထုစည်းရုံးရေးမှူးအကူအညီဖြင့် ဤပုံစံကိုပြည့်စုံအောင် ဖြည့်သွင်းရမည်။			
လူထုစည်းရုံးရေးမှူး/ပန်ထမ်း အမည် ဒေါ်အေးအေးဝင်း			
နေ့စွဲ ၁၇.၉.၂၀၁၈	စက်ဝန်းအား အပတ်ဖြစ်ပါ (✓) <input type="checkbox"/> စက်ဝန်း(၁) <input type="checkbox"/> <input type="checkbox"/> စက်ဝန်း(၂) <input checked="" type="checkbox"/> စက်ဝန်း(၃) <input type="checkbox"/> စက်ဝန်း(၄)		
ပြည်နယ်/တိုင်း/ကလေး:	မြို့နယ်/မြို့နယ်:	ကျေးရွာအုပ်စု ဂွေးအိုင်:	ကျေးရွာ ဖေါင်းယု:

က။ အခက်အခဲအတားအဆီးများအားဆွေးနွေးခြင်း -
 ယခုလက်ရှိအခြေအနေတွင်ကျေးရွာဖွံ့ဖြိုးတိုးတက်ရေးအတွက်အဓိကအခက်အခဲအတားအဆီးများသည် မည်သည်များ ဖြစ်ပါသနည်း။ (အမျိုးသား/သမီး အနည်းဆုံးအခက်အခဲ ၅ ခုစီဖော်ပြပါ)

အုပ်စုဖွဲ့ဆွေးနွေးမှုများမှ တင်ပြသောအခက်အခဲအတားအဆီးများ	
၁။	မိုတော်၊ ချွေးထည်၊ ကတောက်၊ ဆိုင်ကယ်၊ ကား၊ ချွေး၊ ပြင်ဆင်ရေး၊ ကတောက်၊ ခက်ခဲခြင်း။ <input type="checkbox"/> ကျား၊ <input type="checkbox"/> မ <input checked="" type="checkbox"/> ကျား+ မ
၂။	မိုးသား၊ ရွာထဲတွင်၊ ချား၊ ချွေး၊ လျှောက်၊ ကတောက်၊ ခက်ခဲခြင်း။ <input type="checkbox"/> ကျား၊ <input type="checkbox"/> မ <input checked="" type="checkbox"/> ကျား+ မ
၃။	ကလေး၊ ချွေး၊ လမ်းပန်းဆက်သွယ်ရေး၊ ကျွေး၊ ချွေး၊ လျှောက်၊ ကတောက်၊ ခက်ခဲခြင်း။ <input type="checkbox"/> ကျား၊ <input type="checkbox"/> မ <input checked="" type="checkbox"/> ကျား+ မ
၄။	မြေကွဲ၊ ကတောက်၊ လမ်းပန်းဆက်သွယ်ရေး၊ ကျွေး၊ ချွေး၊ လျှောက်၊ ကတောက်၊ ခက်ခဲခြင်း။ <input type="checkbox"/> ကျား၊ <input type="checkbox"/> မ <input checked="" type="checkbox"/> ကျား+ မ
၅။	ကျေးရွာတွင် မူလအားကျွေး၊ လျှောက်၊ ကတောက်၊ ခက်ခဲခြင်း။ <input type="checkbox"/> ကျား၊ <input type="checkbox"/> မ <input checked="" type="checkbox"/> ကျား+ မ
၆။	ကလေး၊ ချွေး၊ လမ်းပန်းဆက်သွယ်ရေး၊ ကျွေး၊ ချွေး၊ လျှောက်၊ ကတောက်၊ ခက်ခဲခြင်း။ <input checked="" type="checkbox"/> ကျား၊ <input type="checkbox"/> မ <input type="checkbox"/> ကျား+ မ

ခ။ မှော်မှန်းခြင်း- နောင်လာမည့် (၅) နှစ် အတွင်း ကျေးရွာဖွံ့ဖြိုးရေး မှော်မှန်းချက်များအား တင်ပြပါ။

အုပ်စုဖွဲ့ဆွေးနွေးမှုများမှ တင်ပြသောမှော်မှန်းချက်များ	
၁။	မိုတော်၊ ချွေးထည်၊ ကတောက်၊ ဆိုင်ကယ်၊ ကား၊ ချွေး၊ ပြင်ဆင်ရေး၊ ကတောက်၊ ခက်ခဲခြင်း။ <input type="checkbox"/> ကျား၊ <input type="checkbox"/> မ <input checked="" type="checkbox"/> ကျား+ မ
၂။	မိုးသား၊ ရွာထဲတွင်၊ ချား၊ ချွေး၊ လျှောက်၊ ကတောက်၊ ခက်ခဲခြင်း။ <input type="checkbox"/> ကျား၊ <input type="checkbox"/> မ <input checked="" type="checkbox"/> ကျား+ မ
၃။	ကလေး၊ ချွေး၊ လမ်းပန်းဆက်သွယ်ရေး၊ ကျွေး၊ ချွေး၊ လျှောက်၊ ကတောက်၊ ခက်ခဲခြင်း။ <input type="checkbox"/> ကျား၊ <input type="checkbox"/> မ <input checked="" type="checkbox"/> ကျား+ မ
၄။	မြေကွဲ၊ ကတောက်၊ လမ်းပန်းဆက်သွယ်ရေး၊ ကျွေး၊ ချွေး၊ လျှောက်၊ ကတောက်၊ ခက်ခဲခြင်း။ <input type="checkbox"/> ကျား၊ <input type="checkbox"/> မ <input checked="" type="checkbox"/> ကျား+ မ
၅။	ကျေးရွာတွင် မူလအားကျွေး၊ လျှောက်၊ ကတောက်၊ ခက်ခဲခြင်း။ <input type="checkbox"/> ကျား၊ <input type="checkbox"/> မ <input checked="" type="checkbox"/> ကျား+ မ
၆။	ကလေး၊ ချွေး၊ လမ်းပန်းဆက်သွယ်ရေး၊ ကျွေး၊ ချွေး၊ လျှောက်၊ ကတောက်၊ ခက်ခဲခြင်း။ <input checked="" type="checkbox"/> ကျား၊ <input type="checkbox"/> မ <input type="checkbox"/> ကျား+ မ

၈။ လူထုစီမံကိန်း၏ လာမည့် (၄) နှစ်အတွက် အကျုံးမဝင်သော ဦးစားပေး ဖွံ့ဖြိုးတိုးတက်မှု လုပ်ငန်း အစီအစဉ်များအားဖော်ပြပါ။

ဦးစားပေးအဆင့်	ကျေးရွာအတွက် ဦးစားပေး ဖွံ့ဖြိုးတိုးတက်မှု လုပ်ငန်းစဉ်များ	အဆိုပြုသူ	အခန်းကဏ္ဍ	ဦးစားပေးအဆင့်သတ်မှတ်ချက်	ခန့်မှန်းကုန်ကျစရိတ်	အကျိုးခံစားခွင့်ရှိသူ ခန့်မှန်းခြေအရေအတွက်		
						ကျား	မ	ပေါင်း
၁	ကွဲစွမ်းကျွမ်းကျွမ်းမြောင်းသစ်ခြင်း	က+၁၀	လမ်းဆုံဆွဲဆွဲအေး	၁	၂၁,၀၀၀,၀၀၀	၄၉၉	၄၆၂	၉၆၁
၂	မုသားကျွန်းကျွန်းတောင်ထောက်ခြင်း	က+၁၀	မုသားကျွန်းကျွန်းတောင်ထောက်	၂	၁၈၀,၀၀၀,၀၀၀	၄၉၉	၄၆၂	၉၆၁
၃	ကျေးရွာအုပ်စုအစည်းအဝေး	က+၁၀	ကျေးရွာအုပ်စုအစည်းအဝေး	၃	၂၅၀,၀၀၀,၀၀၀	၄၉၉	၄၆၂	၉၆၁
၄								
၅								
၆								
၇								
၈								

၉။ လူထုစီမံကိန်း၏ လာမည့် (၄) နှစ်အတွက် အကျုံးမဝင်သော ဦးစားပေး ဖွံ့ဖြိုးတိုးတက်မှု လုပ်ငန်း အစီအစဉ်များအားဖော်ပြပါ။

အဆင့်	ကျေးရွာအတွက် ဦးစားပေး ဖွံ့ဖြိုးတိုးတက်မှု လုပ်ငန်းစဉ်များ	အဆိုပြုသူ (အမျိုးသားများ/ အမျိုးသမီးများ/အမျိုးသား+ အမျိုးသမီး)	အခန်းကဏ္ဍ
၁	မုသားကျွန်းကျွန်းတောင်ထောက်ခြင်း	က+၁၀	မုသားကျွန်း
၂	တောင်ခြေအစည်းအဝေး	က	တောင်ခြေအစည်းအဝေး
၃	တောင်ခြေအစည်းအဝေး	၁၀	တောင်ခြေအစည်းအဝေး
၄			
၅			
၆			
၇			
၈			

ခေါင်းဆောင်၊ ကျေးရွာစီမံကိန်းအထောက်အကူပြုကော်မတီမှအတည်ပြုသည်။

အမည် ----- လက်မှတ် ----- နေ့စွဲ -----

.....ပထမအကြိမ်နှင့် ဒုတိယအကြိမ် ကျေးဇူး..... အစည်းအဝေးအစီရင်ခံစာ

နေ့ရက်	17. 9. 2019	အချိန်	၇:၀၀	မှ	၅:၀၀	ထိ
နေရာ	ဘိုးကြီးကျောင်း	ကျေးရွာအုပ်စု/ကျေးရွာ	ညားလှိုင်ရွာ၊ ပဒေါင်းရွာ			
မြို့နယ်	လွိုင်တော်	ပြည်နယ်	ကယား			

အစည်းအဝေးအစီရင်ခံစာ

- ၁ လူထုပျော်ရွှင်စရာ၊ ဝတ်ဆင်နှင့် စိမ်းကိုင်၊ စက်ဝိုင်း၊ အစားအသောက်၊ ပြန်လည်ပြောကြားခြင်း
- ၂ လူမှုဆန်းစစ်မှု၊ လူမှုရေးနှင့် ကျေးဇူးတင်မှု၊ ချီးမွမ်းမှု၊ ပြန်လည်ပြောကြားခြင်း
- ၃ ပာစီနှင့် စီးပွားရေးဆိုင်ရာ အဖွဲ့အစည်းများ၊ ဖွဲ့စည်းရေးလုပ်ငန်း၊ တို့ကို ပြန်လည်ဆွေးနွေးခြင်း
- ၄ ဖွဲ့စည်းရေးလုပ်ငန်းများ၊ ပြန်လည်ပြောကြားခြင်း၊ စီမံကိန်း၊ စီမံကိန်းရေးဆွဲခြင်း
- ၅ စိမ်းကိုင်၊ လူမှုရေး၊ ချီးမွမ်းရေး၊ စီမံကိန်းရေးဆွဲခြင်း

ဆွေးနွေးသည့်အကြောင်းအရာများ	ဦးဆောင်ဆွေးနွေးသူ
- လူမှုရေး၊ အစားအသောက်၊ ပြန်လည်ပြောကြားခြင်း	ဒေါ်မာရီ၊ သက်တမ်းရှည်
- ဥစ္စာအာဇာနည်၊ လူမှုရေး၊ ပြန်လည်ပြောကြားခြင်း	ဒေါ်မာရီ၊ သက်တမ်းရှည်
- ပိုင်ဆိုင်မှု၊ စီးပွားရေး၊ အစားအသောက်၊ ပြန်လည်ပြောကြားခြင်း	ဒေါ်မာရီ၊ သက်တမ်းရှည်
- ကျေးဇူးတင်မှု၊ ချီးမွမ်းမှု၊ ပြန်လည်ပြောကြားခြင်း	ဒေါ်မာရီ၊ သက်တမ်းရှည်
- ပိုင်ဆိုင်မှု၊ စီးပွားရေး၊ အစားအသောက်၊ ပြန်လည်ပြောကြားခြင်း	ဒေါ်မာရီ၊ သက်တမ်းရှည်
- အဖွဲ့အစည်း၊ ဝတ်ဆင်မှု၊ စိမ်းကိုင်၊ ပြန်လည်ပြောကြားခြင်း	ဒေါ်မာရီ၊ သက်တမ်းရှည်
- အဖွဲ့အစည်း၊ ဝတ်ဆင်မှု၊ စိမ်းကိုင်၊ ပြန်လည်ပြောကြားခြင်း	ဒေါ်မာရီ၊ သက်တမ်းရှည်

ဆွေးနွေးဆုံးဖြတ်ချက်များ-

ပထမအကြိမ်ကျေးဇူး စီမံကိန်း၊ ချီးမွမ်းမှု၊ ပြန်လည်ပြောကြားခြင်း

ကော်မတီဝင်များ - ဒေါ်မာရီ၊ သက်တမ်းရှည်၊ ဒေါ်မာရီ၊ သက်တမ်းရှည်၊ ဒေါ်မာရီ၊ သက်တမ်းရှည်၊ ဒေါ်မာရီ၊ သက်တမ်းရှည်၊ ဒေါ်မာရီ၊ သက်တမ်းရှည်

လုပ်ငန်းအဖွဲ့များ - ဒေါ်မာရီ၊ သက်တမ်းရှည်၊ ဒေါ်မာရီ၊ သက်တမ်းရှည်၊ ဒေါ်မာရီ၊ သက်တမ်းရှည်

အကြံပြုချက်များ-

ကျေးဇူးတင်မှု၊ ချီးမွမ်းမှု၊ ပြန်လည်ပြောကြားခြင်း

လုပ်ငန်းအဖွဲ့များ - ဒေါ်မာရီ၊ သက်တမ်းရှည်၊ ဒေါ်မာရီ၊ သက်တမ်းရှည်

မှတ်တမ်းပြုသူ - ဒေါ်မာရီ၊ သက်တမ်းရှည်

ရာထူး - လူမှုရေး၊ ချီးမွမ်းမှု

ကဏ္ဍအလိုက်ဦးစားပေးလုပ်ငန်းအကျဉ်းချုပ်ဇယား

ဌာန	စဉ်	လုပ်ငန်းအမျိုးအစား	အဆိုပြုသူ (အမှန်ဖြစ်ရန်)			ခုနှစ်	ထောက်ပံ့မည့်အဖွဲ့ အစည်း(သို့) ဌာန	မှတ်ချက်
			ကျား	မ	ကျား +မ			
အခြေခံအဆောက်အအုံကဏ္ဍ(လမ်း၊တံတား ၊ ရေရရှိရေးမီးလင်းရေး)	၁	ရွာတွင်းကျောက်ချောလမ်း			✓			
	၂	ခန်းမဆောင်တည်ဆောက်ခြင်း			✓			
	၃	ကျေးရွာကုန်ထုတ်လမ်းခင်းခြင်း			✓			
	၄	ရေသွယ်ယူခြင်း			✓			
	၅	ကွန်ကရက်တံထားတည် ဆောက်ခြင်း			✓			
	၆							
	၇							
လူမှုစီးပွားကဏ္ဍ(ပညာရေးကျန်းမာရေး ရုံးနှင့်ဆိုင်သောအဆောက်အအုံများ နှင့် အခြားလိုအပ်ချက်များ)	၁							
	၂							
	၃							
	၄							
	၅							
အသက်မွေးဝမ်းကြောင်းကဏ္ဍ	၁	လယ်ထွန်စက် စိုက်ပျိုးရေးစက် စက်ပြင်သင်တန်း	✓					
	၂	စက်ချုပ်သင်တန်း		✓				
	၃	အီလက်ထရွန်းနစ်စက်ပြင်သင် တန်း	✓					
	၄							
	၅							
	၆							
	၇							

အခြားကဏ္ဍ (ဌာနဆိုင်ရာများသို့ လွှဲပြောင်းနိုင်ခြင်းနှင့် အကောင် အထည် ဖော်နိုင်ခြင်းမရှိသောလုပ်ငန်းများ)	၀							
	၂							
	၃							
	၄							
	၅							
	၆							
	၇							
သာသနာရေးအဖွဲ့အစည်းများ လျှောက်ထားချက်များ	၀							
	၂							
	၃							
	၄							
	၅							

ဦးစားပေးလုပ်ငန်းအကျဉ်းချုပ်ဇယား

စဉ်	လုပ်ငန်းအမည်	ဦးစားပေးအဆင့်	အဆိုပြုသူ (ကျား)	အဆိုပြုသူ (မ)	အဆိုပြုသူ (ကျား+မ)	မှတ်ချက်
၁။	ရွာတွင်းကျောက်ချောလမ်းခင်းခြင်း	၁			✓	
၂။	ခန်းမဆောင်တည်ဆောက်ခြင်း	၂			✓	
၃။	ကျေးရွာကုန်ထုတ်ကျောက်ချောလမ်းခင်းခြင်း	၃			✓	
၄။	ရေသွယ်ယူခြင်း(ဘီးလူးချောင်းမှ)	၄			✓	
၅။	ကွန်ဂရက်တံတားတည်ဆောက်ခြင်း	၅			✓	
၆။	လယ်ထွန်စက်စက်ပြင်သင်တန်း	၆	✓			
၇။	စက်ချုပ်သင်တန်း	၇		✓		
၈။	အီလက်ထရွန်းနစ်စက်ပြင်သင်တန်း	၈	✓			
၉။						
၁၀။						
၁၁။						
၁၂။						
၁၃။						

ပါဝင်ဆွေးနွေးသူ

ကျား - ၅ဦး

မ - ၆ဦး

မှတ်တမ်းတင်သူ

အမည် -ဒေါ်လှစီးယာအေးမွန်

ရာထူး -လူထုစည်းရုံးရေးမှူး

လုပ်ငန်းဆောင်ရွက်မှုမှတ်တမ်းခါတ်ပုံများ

