



ပြည်ထောင်စုမြန်မာနိုင်ငံတော်အစိုးရ
 စိုက်ပျိုးရေး၊ မွေးမြူရေးနှင့် ဆည်မြောင်းဝန်ကြီးဌာ
 ကျေးလက်ဒေသဖွံ့ဖြိုးတိုးတက်ရေးဦးစီးဌာန

National Community Driven Development Project
 လူထုဖွံ့ဖြိုးရေးအဖွဲ့အစည်း၊ လှိုင်းဘွဲ့မြို့နယ်

ကျေးရွာဖွံ့ဖြိုးရေးအစီအစဉ်



ပတလာပကျေးရွာအုပ်စု
 အောက်တောကစကျေးရွာ

မာတိကာ

<u>စဉ်</u>	<u>အကြောင်းအရာ</u>	<u>စာမျက်နှာ</u>
၁။	လှိုင်းဘွဲ့မြို့နယ်အခြေပြမြေပုံ	၁
၂။	ကျေးရွာမြေပုံ (တည်နေရာ)	၂
၃။	အုပ်စုတွင်ပါဝင်သော ကျေးရွာများစာရင်း	၃
၄။	ကျေးရွာအခြေခံအချက်အလက်များ (ကျေးရွာသမိုင်းကြောင်း)	၄
၅။	လူထုပူးပေါင်းပါဝင်သော လူမှုဆန်းစစ်ခြင်းနှင့် အကဲဖြတ်ခြင်း လုပ်ငန်းစဉ် (PSA/PRA) အကျဉ်းချုပ်ဇယား	၅
၆။	ကျေးရွာဖွံ့ဖြိုးရေးအစီအစဉ်အတွက်အသုံးပြုခဲ့သော PRA tools တစ်ခုချင်းစီအတွက် သုံးသတ်ချက်များ	
	၁။ ကျေးရွာလူမှုရေးနှင့်အရင်းအမြစ်ပြမြေပုံ (Social Map)	၆-၇
	၂။ ရာသီခွင်ပြပြကွဲဒီဇိုင်း (Seasonal Cleander)	၈-၉
	၃။ ဥစ္စာနေကြွယ်ဝမှုပြဇယား (Wealth Ranking)	၁၀-၁၁
	၄။ ကျား၊မ ပင့်ကူအိမ်သုံးသပ်ခြင်း (Cob Web)	၁၂-၁၃
	၅။ အရင်းအမြစ်အသုံးချမှုပုံစံပြဇယား (Asset Mapping)	၁၄-၁၆
	၆။ အဖွဲ့အစည်းချိတ်ဆက်မှုပြဇယား (Veen Diagram).....	၁၇-၁၈
၇။	ကော်မတီဝင်များရွေးချယ်ခြင်းနှင့် ကျေးရွာဖွံ့ဖြိုးရေးအစီအစဉ် ဆောင်ရွက်မှုမှတ်တမ်း	၁၉
၈။	ကျေးရွာအချက်အလက်များ (PC 1)	၂၀-၂၃
၉။	စီမံကိန်းစက်ဝန်းအချိန်ဇယား (PC 2)	၂၄
၁၀။	ကျေးရွာဖွံ့ဖြိုးရေးဦးစားပေးအစီအစဉ် (PC 3)	၂၅-၂၆
၁၁။	အစည်းဝေးမှတ်တမ်းများ	၂၇-၂၈
၁၂။	ကဏ္ဍအလိုက်ဦးစားပေးဖွံ့ဖြိုးရေးလုပ်ငန်းစဉ်များ	၂၉

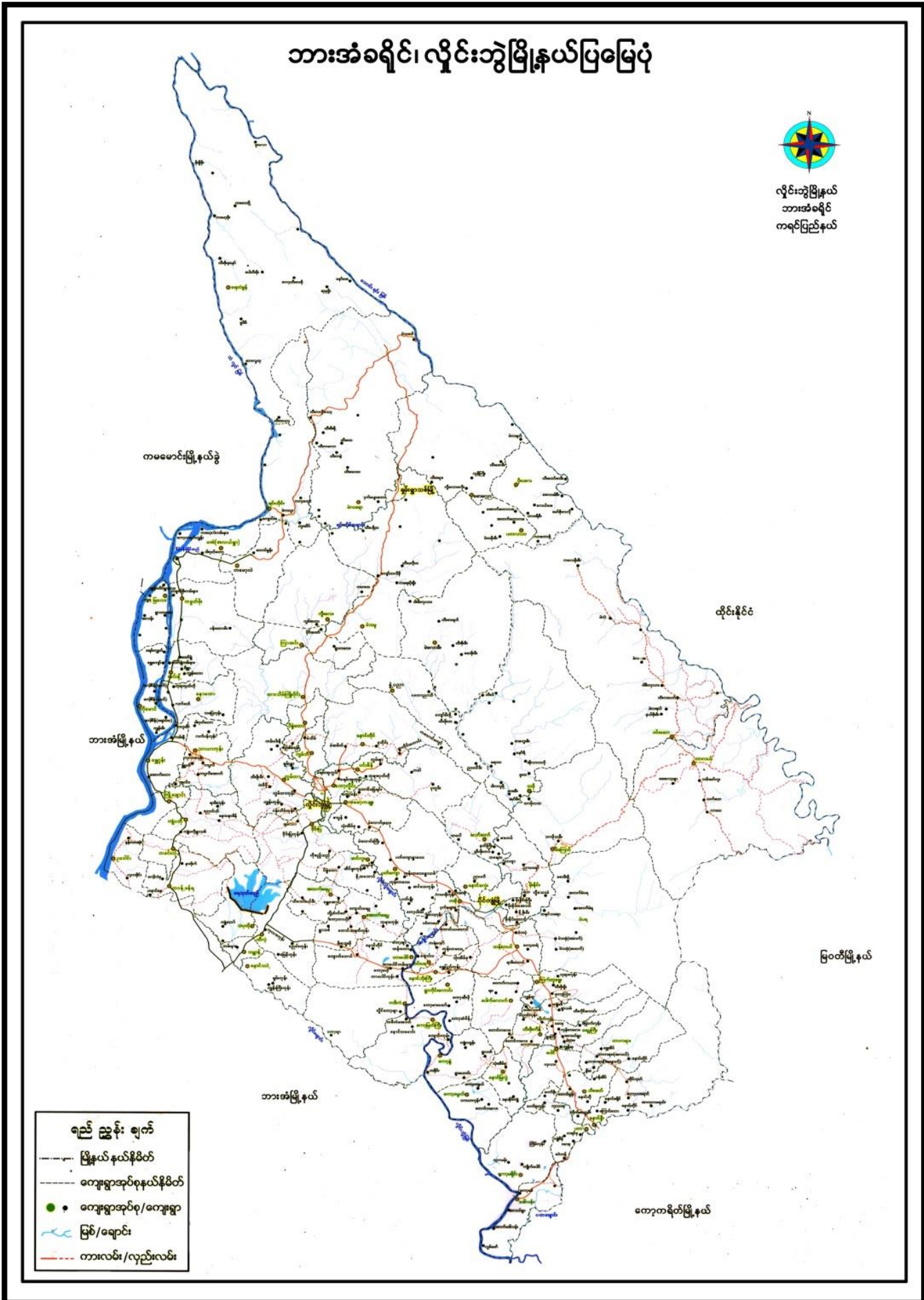

၃။ အုပ်စုတွင်ပါဝင်သော ကျေးရွာများစာရင်း

- ၁။ မဲ့တမို့ခါး
- ၂။ အထက် တောကစ
- ၃။ အောက် တော်ကစ

၄။ ကျေးရွာအခြေခံအချက်အလက်များ (ကျေးရွာသမိုင်းကြောင်း)

အောက်တောကစ ကျေးရွာသမိုင်းအကြောင်း (အကျဉ်း)

အောက်တောကစကျေးရွာသည် ပထမပညာအရပ်ရပ်တွင် ပါဝင်ပြီး တောင်ပေါ်ရွာလေးတစ်ရွာ ဖြစ်သည်။ ပထမပညာ အရပ်ရပ်သည် သည် ဖြစ်ပြီး ရွာယဉ်ကျေးမှု အရပ်ရပ် ကျေးရွာသည် အရပ်ရပ်သာ ကျေးရွာ ခေါင်းဆောင် ဦးဖိုးတလ.ပါး ကို အကြောင်းပြု ချ် ဦးဖိုးတလ.ပါး မရေ မတလ.ပါး ဖြစ်လာခဲ့ပါသည်။ အောက်တောကစကျေးရွာ အဖြစ် (၂၀) နှင့် စတင်ခဲ့ပြီး နေ့စဉ် ဖြစ်သည်။ ဖြစ်လေးဖြစ်စေ အခြားလူ လက်ထက်တွင် KNLI ကို ခေါ်ဝေါ်ခေါ်ဝေါ်ပြီး KNLI နှင့် တစ်ဖက်တစ်ခြား မကြုံတွေ့ ဝင်ရောက် ဖြစ်ပြီး ရွာသူ/မ၊ များ ရွာမှာ မရေဝံ့.စော.ကဲ လူသူ အရေအရားများ စော စောကြို တောင်ကြား ရေရှာတွေ မှာ ဖြစ်ကြောင်း ရွာကြောင့် ပါသည်။ ဝင်ရောက် ဖြစ်ပြီး မကြုံတွေ့ တောင်ယာ လုပ်ငန်း များကို လည်း တောင်ပေါ်မှ ရွာ မရေဝံ့.စော.ကဲ ကြောင့် စောစောရေ အတွက် အခက်အခဲများကို ဝိသားစု ဝင်ရောက် ကြည့်ရှုပါသည်။ ဝင်ရောက် ဖြစ်ကြောင်း ထက်လက်စာတမ်း ကြားစာရဲ့ ရွာမှာ ဂိုဏ်း အမျိုးအစား များ ရွာမှာ မရေဝံ့.စော.ကဲ စောကြီး၊ စောကြီး၊ ရွာမှာ အရေအရား ပို အစားအစား ရွာမှာ ကြည့်ရှုပါသည်။ အကြောင်းအရင်းမှာ အမျိုးအစား ကိုတွေ့ရင် ဖြစ်ပြီး အထုပ်အထည် ပျက်စီးခြင်း၊ အရေ.မှာ လမ်း ဒစ်ရှင် အဖြစ် စေ ခေါ်ဝေါ်ပါသည်။ ရွာသူ/မ၊ များ ခေါ်ဝေါ်ပြီး ရွာရေအရင်း ဖြစ်ပြီး မြေကဲ ကိုယ်. ဖြစ်သည် စောစောပေါ်ဒေသ မှာ မရေ ခေါ်ဝေါ်ပြီး ဝင်ရောက် ဖြစ် လက်ထက်. အဝင်ရင်း မရေ ခေါ်ဝေါ်ပြီး ဖြစ်သည်။ ဝီ.လီ.နီ. ၁၉၉၄ ခုနှစ်တွင် KNLI နှင့် တွက် ၅ KBA ပေါ်တွင် ဖြစ်ပြီး မရေ အချင်းချင်း တစ်ပင်တစ်ခြား ဖြစ်သည်။ အခါအခါတွင် ၅ KBA မှာ ရွာသူ/မ၊ များ ကို အရင်း ငယ်ရွယ် ပေးပါသည်။ KNLI မစော. ကိုယ်. လူ များ များ ကို ကြည့်ရှုစောစော ရွာမှာ ပေးပါသည်။ KNLI နှင့် တစ်ဖက် တစ်ပင်တစ်ခြား ရေ. အချင်းချင်း သို့မဟုတ် ကျေးရွာ များ မဖြစ်စေဘဲ တစ်ခု ဖြစ်ပြီး စော. များ ဖြစ်ပြီး အခြား (၂၀) နှင့် အခြား (၄၀) ကျော် ဖြစ်ပါသည်။ ရွာသူ/ များ ဖြစ်ပြီး ပထမပညာ၊ များ မရေ. များ ရွာရေ. ပြင်ပမှ ရွာကြို. ရွာသူ/မ၊ များ ဖြစ်ပြီး ပေးပါသည်။

၆။ ကျေးရွာဖွံ့ဖြိုးရေးအစီအစဉ်အတွက်အသုံးပြုခဲ့သော PRA tools တစ်ခုချင်းစီအတွက် သုံးသတ်ချက်များ

၁။ ကျေးရွာလူမှုရေးနှင့်အရင်းအမြစ်ပြမြေပုံ (Social Map)

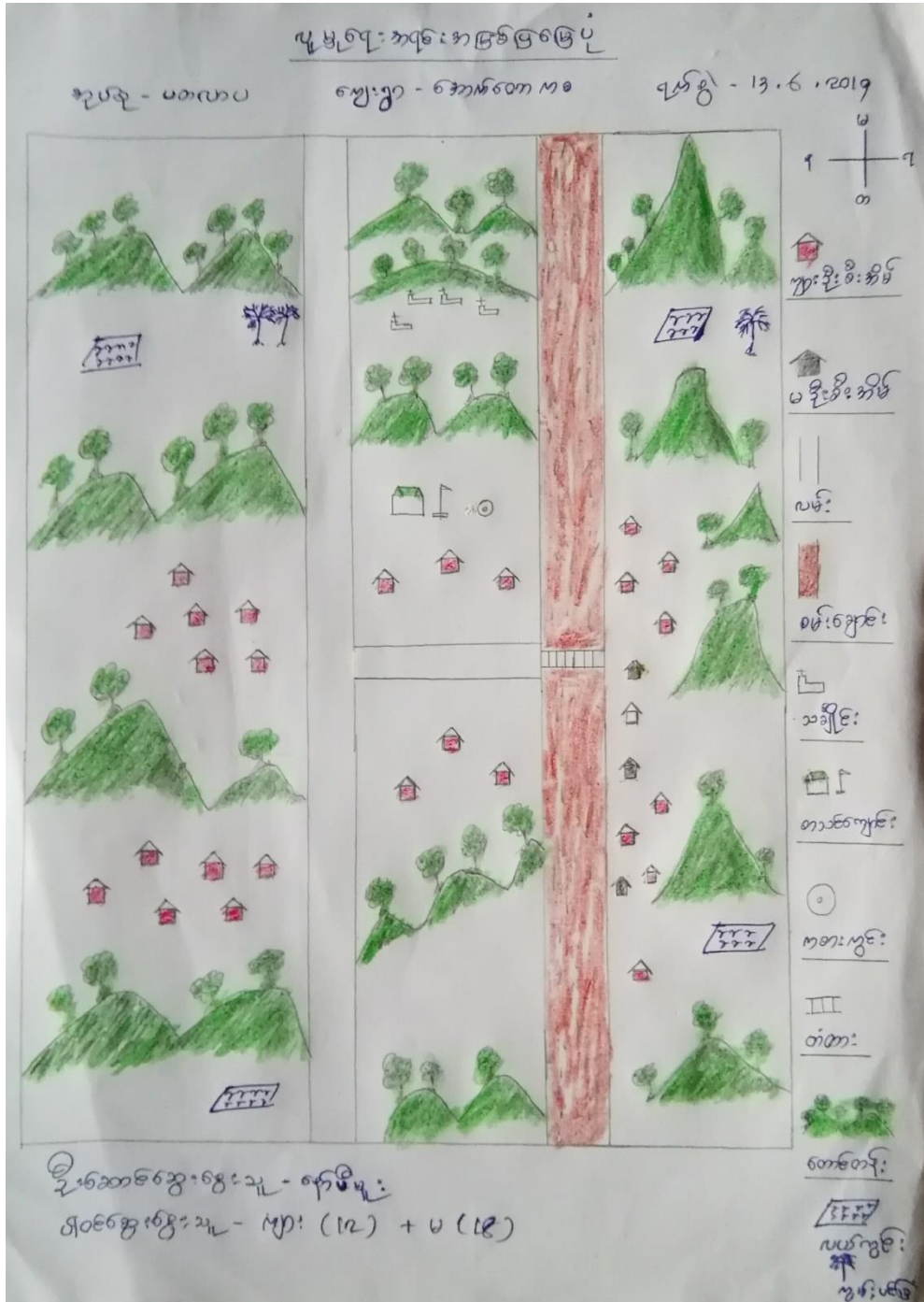

၂။ ရာသီခွင်ပြုပြင်မှု (Seasonal Cleander)

ရာသီခွင်ပြုပြင်မှု

ကျေးဇူး - ကျောက်တောင် နှစ် - ပထမ ရက်စွဲ - 13.6.69 အချိန်

အကြောင်းအရာ	တနင်္ဂနွေ	တနင်္လာ	ဗုဒ္ဓဟူး	သောတ	အင်္ဂါ	ဗုဒ္ဓဟူး	သောတ	အင်္ဂါ	ဗုဒ္ဓဟူး	သောတ	အင်္ဂါ	အချိန်
ရာသီခွင်												တနင်္ဂနွေ
လမ်းပျက်အခြေ	—	~~~~~	~~~~~	~~~~~	~~~~~	~~~~~	~~~~~	~~~~~	~~~~~	~~~~~	~~~~~	တနင်္ဂနွေ
ပွဲစင်												တနင်္ဂနွေ
အိုးပေး												တနင်္ဂနွေ
ဝင်ရောက်												တနင်္ဂနွေ
အထွေထွေ												တနင်္ဂနွေ

ဦးဆောင်ဆွေးနွေးသူ - ဦးကျော်ပ
 မိခင်ဆွေးနွေးသူ - များ (၁၂) ဦး + ၆ (၁၈) ဦး

စုစီခွင့်ဖြတ်ပေးဆုံးခပ်သုံးသပ်ချက်များ

ကျေးဇူး - စောက်စောက်

အုပ်စု - ပထမပ

ရက်စွဲ - 13.6.09

ယခုရေးဆွဲသော ဖြစ်ရပ်တွင် စုစီခွင့်အတွက် လမ်းပန်းဆက်သွယ်ရေး၊ ပို့ဆောင်ရေး၊ မျှော်မှတ်ချက်၊ ဝင်ငွေ/ထွက်ငွေ စသည်တို့ပါဝင်ပါသည်။

စီးပွားရေးနှင့် နယ်၊ ဝါဆို၊ ဝါခေါင်၊ စက်သလင်း၊ လစာပေးမှု၊ မြားများဖြိုးရေး၊ ငြိမ်းပါသည်။ ခွာအုပ်/အုပ်ချုပ်ရေးနှင့် ဆက်သွယ်ရေးလမ်းပေးမှု၊ လစာပေးမှုပါသည်။ များစွာရေးနှင့် ပတ်သက်ပြီး ဆိုင်း၊ ဝါခေါင်၊ လစာပေးမှု၊ ခွာအုပ်/အုပ်ချုပ်ရေးနှင့် များစွာရေးနှင့် ဆက်သွယ်ရေးလမ်းပေးမှုပါသည်။

လယ်၊ စားစားနှင့် အုပ်စုပင်တက် စေ့ကို အစီအစဉ်အရ ပို့ဆောင်ရေးနှင့် ဆိုင်း၊ ဝါခေါင်၊ ဝါဆို၊ ဖြစ်ရပ်လစာပေးမှုပါသည်။

ဝင်ငွေ/ထွက်ငွေ ဖြစ်ရပ်လစာပေးမှု ဆိုင်း၊ စက်သလင်း၊ သိုဆည်းမှု၊ ဖြစ်ရပ်၊ ထပ်ဆင့်၊ တပ်ဆင်ရေးနှင့် ဆက်သွယ်ရေးလမ်းပေးမှုပါသည်။ ဝင်ငွေနှင့် ဆက်သွယ်ရေးလမ်းပေးမှုပါသည်။

စီမံခန့်ခွဲရေးဦးစီးဌာန - ဦးကျော်ပ

ပါဝင်ရေးဆွဲရေးဦးစီးဌာန - မှူး (12) ဦး + ၂ (18) ဦး

၃။ ဥစ္စာနေကြွယ်ဝမှုပြဿနာ (Wealth Ranking)

ဥစ္စာနေကြွယ်ဝမှုပြဿနာ

အုပ်စု - ပထမပတ်ဝန်းကျင်
 ရွာ - ကော့ကုတ်မြို့နယ်

ရက်စွဲ - 13.6.2019

အဆင့်သတ်မှတ်ချက်	သတ်မှတ်ချက် ဝန်ဆောင်မှုများ	အိမ်ထောင်အရေအတွက်	ရာခိုင်နှုန်း
အဆင့်မြင့်	ပျဉ်စာကပ် နှစ်ပေါင်း (အိမ်) ၊ ကားပျဉ်စာကပ် (ပျဉ်စာကပ်) ၊ လယ်စိုက်ရေးကိရိယာများ ၊ နွား (၃) ကောင် ၊ နွား (၄) ကောင် ၊ ကလေးမို့ အလယ်တန်း ကျောင်းတက်နေခြင်း	၃	၅%.
အဆင့်အတင့်	ပျဉ်စာကပ် (အိမ်) ၊ သစ်တောပေါင်း (အိမ်) ၊ နွား (၁) ကောင် ၊ နွား (၂) ကောင် ၊ နွား (၂) ကောင် ၊ ဝက် (၂) ကောင် ၊ ကလေးမို့ မူလတန်း ကျောင်းတက်နေခြင်း	၁၅	၃၅%.
မမြေလက်	ပျဉ်စာကပ် (အိမ်) ၊ ကလေးမို့ (အိမ်) ၊ လယ်စိုက်ရေးကိရိယာ၊ နွား (၁) ကောင် ၊ နွား (၂) ကောင် ၊ ကလေးမို့ မူလတန်း ကျောင်း အနည်းငယ်သာ တက်နေခြင်း	၂၅	၅၅%.
	စုစုပေါင်း	၄၃	100%.

ပျဉ်စာကပ်စားစား - ၃
 ပျဉ်စာကပ်စားစား - ၁၅ + ၂၅ (၄၀)

ကျေးဇူးပြု၍ အိမ်ထောင်စုများအား ဥစ္စာအာရုံ ပြိုင်ဆိုင်မှု အဆင့်
 နှင့် ခြား ဘတ်မြတ်ခြင်းဆိုင်ရာ သုံးစွဲပုံစံ သတ်မှတ်ပေးပါ။

ကျေးဇူး - စောအောင်အောင် အုပ်စု - ပထမပု ရက်စွဲ - 13.6.69

စောအောင်အောင်ကျေးဇူးပြု၍ အိမ်ထောင်စု (43) ခြုံပါသည်။ ဥစ္စာအာရုံ ပြိုင်ဆိုင်မှု
 အဆင့် (3) ခြုံပါသည်။

အဆင့်မြေပေ အဆင့်တွင် ပျဉ်ဆောင်ပွဲမပါ (အိမ်) ၊ ကား ၊ ဆိုင်ကယ်၊
 မွှားခြံ (၃) ခြံ ၊ နယ်ထွန်ခက် (၁) ၊ မျှော် (၃) ကောင် ၊ ဂွား (4) ကောင် ၊ မလေးကျိအလယ်
 တန်း ကျောင်းထားပိုင်သည်။ အိမ်ထောင်စု (3) ခြုံပါသည်။

အလယ်အလတ်အဆင့်တွင် ပါး (အိမ်) ၊ ဘင်ယက်ပျိုး (အိမ်) ၊ ဆိုင်ကယ် (1) ၊
 မျှော် (၃) ၊ ဂွား (၃) ၊ ဝက် (၃) ကောင် ၊ မလေးကျိပုလဲတန်းကျောင်းထားပိုင်
 သည်။ အိမ်ထောင်စု (၅) ခြုံပါသည်။

မမြေပေ အဆင့်တွင် ပါး (အိမ်) အဆိုင်ယက်၊ ရေဆူပျက်ဘူး၊ နယ်
 ထွန်ပုတ် ၊ ဗြဟ္မ (၁) က (၃) ၊ အိတ် (၃) ၊ မလေးကျိပုလဲတန်းကျောင်းထားပိုင်သည်။
 အိမ်ထောင်စု (၃၅) ဘတ်မြတ်ထားသော်လည်း အမျိုးအမယ် ကျောင်းထားပိုင်သည်။
 အိမ်ထောင်စု အရည်ပေးထားခြင်း ခြုံပါသည်။

ဦးဆောင်ရေးဌာန - စောအောင်အောင်
 ပါဝင်ရေးဌာနများ - များ (12) ဦး + (18) ဦး

၄။ ကျား၊မ ပင့်ကူအိမ်သုံးသပ်ခြင်း(Cob Web)

ပင့်ကူအိမ်သုံးသပ်ခြင်း

ကျေးဇူး - အောက်အောက်

ရက်စွဲ - 13.6.2019

ဝါဝင်သူဦးရေ (ကျား) - 12

ဝါဝင်သူဦးရေ (မ) - 18

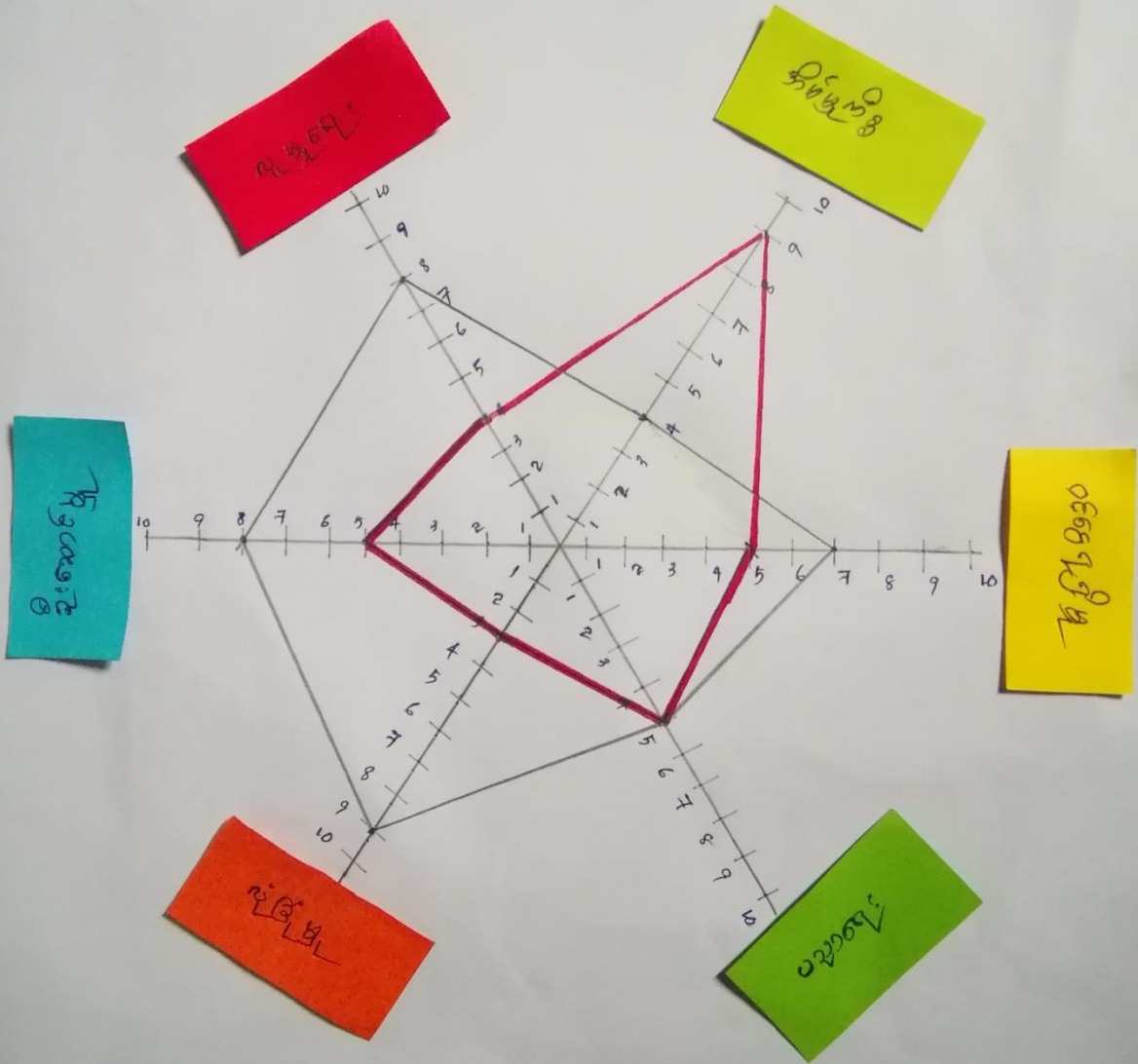

ဦးဆောင်ဆွေးနွေးသူ - အောက်အောက် နှင့် အဖွဲ့ (12) ဦး

ဦးဆောင်ဆွေးနွေးသူ - ရက်ကျက် နှင့် အဖွဲ့ (18) ဦး

ပံ့ပိုးမှု အိမ်ထောင်ရေးဆိုင်ရာ အစည်းအဝေးများ

ကျေးဇူး - အောက်ဖော်ပြပါ အစည်းအဝေးများ - ၂၀၁၆ ခု ဇူလိုင်လ ၁၅

အမျိုးသားများ ၊ အမျိုးသမီးများ၏ အိမ်ထောင်ရေးဆိုင်ရာ အစည်းအဝေးများ
၂၀၁၆ ခု ဇူလိုင်လ ၁၅ ရက်နေ့ ၊ ဦးစောစော ၊ ဦးစောစော ၊ ဦးစောစော ၊ ဦးစောစော ၊
၂၀၁၆ ခု ဇူလိုင်လ ၁၅ ရက်နေ့ ၊ အမျိုးသမီးများ ၊ အမျိုးသမီးများ ၊ အမျိုးသမီးများ ၊
အိမ်ထောင်ရေးဆိုင်ရာ အစည်းအဝေးများ ၊ အမျိုးသမီးများ ၊ အမျိုးသမီးများ ၊
အစည်းအဝေးများ ၊ အမျိုးသမီးများ ၊ အမျိုးသမီးများ ၊ အမျိုးသမီးများ ၊

အမျိုးသမီးများ ၊ အမျိုးသမီးများ ၊ အမျိုးသမီးများ ၊ အမျိုးသမီးများ ၊
အိမ်ထောင်ရေးဆိုင်ရာ အစည်းအဝေးများ ၊ အမျိုးသမီးများ ၊ အမျိုးသမီးများ ၊
အစည်းအဝေးများ ၊ အမျိုးသမီးများ ၊ အမျိုးသမီးများ ၊ အမျိုးသမီးများ ၊

၂၀၁၆ ခု ဇူလိုင်လ ၁၅ ရက်နေ့ ၊ အမျိုးသမီးများ ၊ အမျိုးသမီးများ ၊
အစည်းအဝေးများ ၊ အမျိုးသမီးများ ၊ အမျိုးသမီးများ ၊ အမျိုးသမီးများ ၊
အစည်းအဝေးများ ၊ အမျိုးသမီးများ ၊ အမျိုးသမီးများ ၊ အမျိုးသမီးများ ၊

ဦးစောစောစောစော - အစည်းအဝေး (၁၂) နေ့

ဦးစောစောစောစော - အစည်းအဝေး (၁၈) နေ့



အရင်းအမြစ်အသုံးချမှုပုံစံ

ကျေးဇူး - အောက်တေကစား အုပ်စု - ပတေကစ ၇၅၅ - ၁၃.၆.၀၉



လူမျိုး: ပတေကစ (၅၃)



လက်:
 စိတ်:
 သင်္ချာ:
 စာသင်ကျမ်း:
 ကစားကိရိယာ:
 နည်းပညာ:
 ယာဉ်ကား:

ဦးစားဆောင်ရွက်ရမည့် - ရက်စွဲအားဖြင့်

အရင်းအမြစ်အသုံးချမှု - ၇၅၅ (၁၃) ဦး + ၆ (၁၈) ဦး

အရှင်အခြစ်ထိန်းညွှန်ပုံစံ

ကျေးဇူး - အောက်တေကရာ

အုပ်စု - ပတေကရာ

ရက်စွဲ - 13.6.69



ကွမ်းပင်တက် (ဒီ)

စာအိုင်း

ကစားကွင်း



ယက်ကင်း

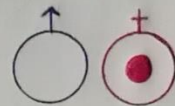

လမ်း

တံတား

စာပင်ကျောင်း

ရေအိုင်

လယ်ကွင်း

ဦးဆောင်ဆွဲဆွဲ ငွေ - ရှေးဟောင်း

ဝါဝင်ဆွဲဆွဲ ငွေ - ကျား (12) ဦး + မ (18) ဦး

၆။ အဖွဲ့အစည်းချိတ်ဆက်မှုပြဇယား (Veen Diagram)

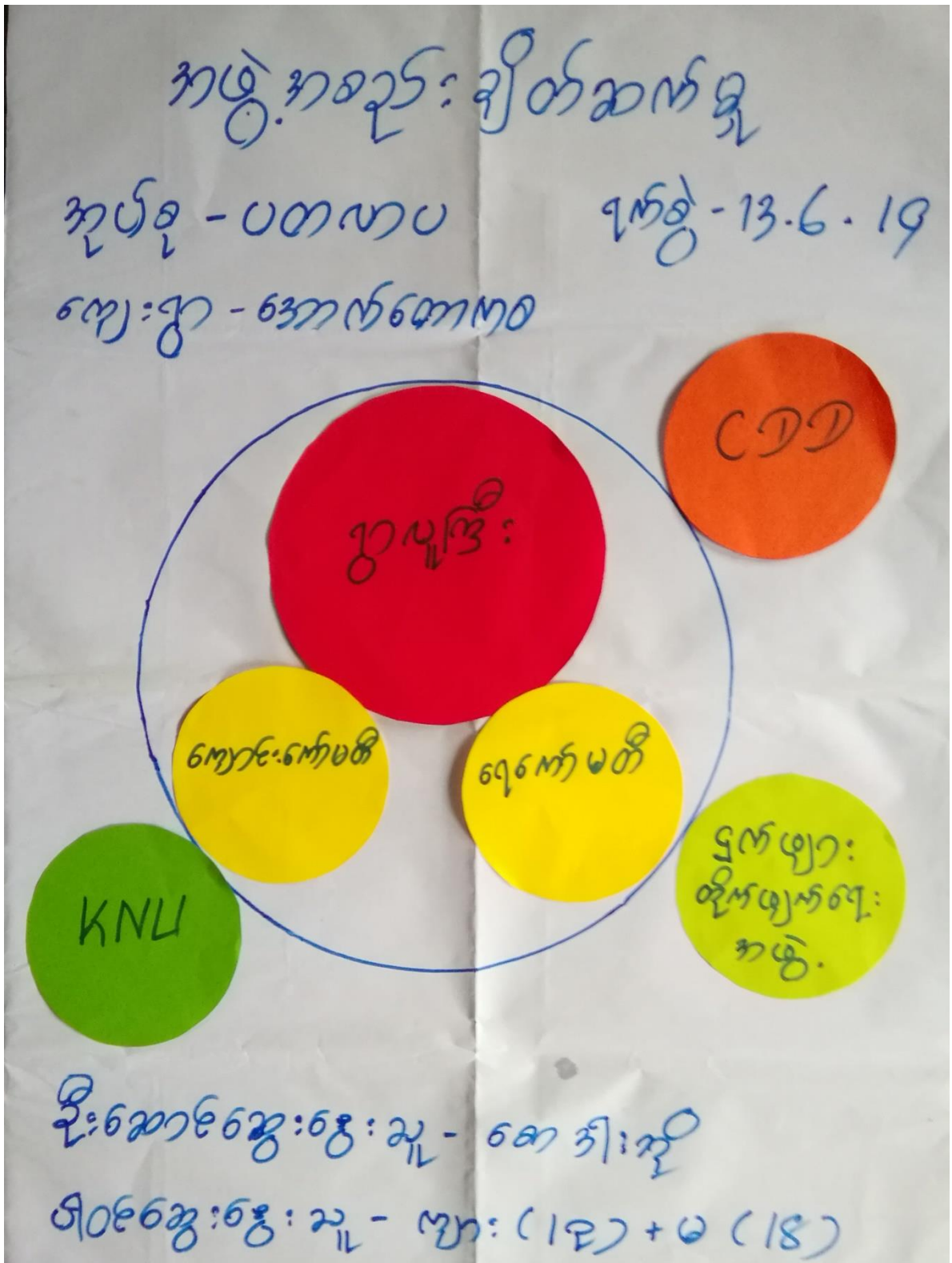

ကျေးဇူးတောင်း/အဖြေ အဖွဲ့ အစည်း ချိတ်ဆက်မှု ဆန်းစစ်ခြင်း

ကျေးဇူး - ကောက်တောကစ

အုပ်စု - ပတကပ

ရက်စွဲ - 13.6.19

ကောက်တောကစကျေးဇူးတောင်း အဖွဲ့ အစည်း ချိတ်ဆက်မှု (၆) ခု ချိတ်ဆက်မှု
၅၀ အဖွဲ့အစည်း (၃) ခု ၊ ၅၀ အဖွဲ့အစည်း (၃) ခု ချိတ်ဆက်မှု

၅၀ အဖွဲ့အစည်း ဖွဲ့စည်းခြင်း နည်းစနစ် ဖွဲ့စည်းချိတ်ဆက်မှု အစီအစဉ်ဆိုင်ရာ
ဖြေဆိုခြင်း ကျောင်းစာမေးပွဲ ဖွဲ့စည်းရေး၊ ရေးဆွဲရေး၊ စာမေးပွဲ ဖွဲ့စည်းရေး နည်းစနစ်
ဆက်လက် စီမံချက် ချိတ်ဆက်မှု ဖြစ်ပါသည်။

၅၀ အဖွဲ့အစည်းမှာ KNU ၊ CDD ၊ ဖွဲ့စည်းရေး ဝန်ထမ်း
ရေး အဖွဲ့ ဖြစ်သည် ဖွဲ့စည်းချိတ်ဆက်မှု အစီအစဉ် ဖြစ်သည်။

ကျေးဇူးတောင်း ဖွဲ့စည်းရေး အဖွဲ့ အစည်း ဖွဲ့စည်းရေး နည်းစနစ် ဖွဲ့စည်းချိတ်ဆက်
မှု အစီအစဉ် ဖြစ်ပြီး ကျေးဇူးတောင်း ဖွဲ့စည်းရေး နည်းစနစ် အစီအစဉ် အဖွဲ့ အစည်း
အဖွဲ့အစည်း အဖွဲ့ အစည်း ပညာရေး အဖွဲ့ ၊ ဖွဲ့စည်းရေး ၊ စီမံခန့်ခွဲရေး အဖွဲ့ ဖြစ်
ပါသည်။

ဦးဆောင်ရေးအဖွဲ့ - အစီအစဉ်

အဖွဲ့အစည်းအဖွဲ့ - ဖွဲ့စည်းရေး (၁၂) ဦး + ဖွဲ့စည်းရေး (၁၈) ဦး

၈။ ကျေးရွာအချက်အလက်များ(PC 1)

ပုံစံ - ၈ - ၁ ကျေးရွာအခြေခံအချက်အလက်များ (Form PC 1)

လမ်းညွှန်ချက်။ ကျေးရွာတစ်ရွာသို့ ပထမဆုံးပိတ်ဆက်ရေးသွားရောက်သောအခါ လူထုစည်းရုံးရေးမှူးသည် ကျေးရွာခေါင်းဆောင်များအားကျေးရွာအချက်အလက်များကိုမေတ္တာရပ်ခံ၍တောင်းခံရသည်။ ဤအချက်အလက်များကိုပိတ်ဆက်ရေးစည်းစဉ်းပေးပိုင်ဖိတောင်းခံရသည်။ ပိတ်ဆက်ရေးစည်းစဉ်းတွင် လူထုစည်းရုံးရေးမှူးသည် ဤအချက်အလက်များအား စစ်ဆေးပြီး မှန်ကန်အောင်ပြုလုပ်ရမည်။ ပြီးနောက်တွင် လူထုစည်းရုံးရေးမှူးမှ သတင်းအချက်အလက်ထဲသို့ Tablets မှ တဆင့် ဖြည့်သွင်းရမည်။

ကျေးရွာခေါင်းဆောင် အမည်	ဦးဖျံငြိ	ကျေးရွာခေါင်းဆောင်၏ ဖုန်းနံပါတ်	လူထုစည်းရုံးရေးမှူး၏အမည်
ပြည်နယ်/တိုင်းဒေသကြီး	မာ့မြို့	မြို့နယ်	ကျေးရွာ
		ကျေးရွာအုပ်စု	

က။ လူဦးရေ

လူမျိုးစု	အိမ်ထောင်စုအရေအတွက်	ကိုးကွယ်သည့်ဘာသာ	အိမ်ထောင်စုအရေအတွက်
လူမျိုးစု (၁)----- (မာ့မြို့)	43	ဘာသာ(၁)-----	43
လူမျိုးစု (၂)-----		ဘာသာ(၂)-----	
လူမျိုးစု (၃)-----		ဘာသာ(၃)-----	
လူမျိုးစုရော-----		ဘာသာရော-----	
အခြား			
	အရေအတွက်		
မသန်စွမ်းသူများ	1		
သက်ကြီးရွယ်အိုများ (၆၅ နှစ် နှင့် အထက်)	8		
စစ်ဘေးရှောင်			

	အမျိုးသား(အရေအတွက်)	အမျိုးသမီး(အရေအတွက်)	စုစုပေါင်းအရေအတွက်
လူဦးရေ			
လူမျိုးစု (၁) ----- ကျဉ်း (၁၈၈၈)	154	125	279
လူမျိုးစု (၂) -----			
လူမျိုးစု (၃) -----			
အခြား			
အိမ်ထောင်ဦးစီး	40	3	43

(ခ)အခြေခံအဆောက်အအုံ အသုံးအဆောင်များ

စာသင်ကျောင်း	အမှတ် ခြံပိ	ကျန်းမာရေး	အမှတ် ခြံပိ	ဘာသာရေးအဆောက် အအုံများ	အမှတ် ခြံပိ
အထက်တန်းကျောင်း	<input type="checkbox"/>	ဆေးရုံ	<input type="checkbox"/>	ဇေတီ	<input type="checkbox"/>
အလယ်တန်းကျောင်း	<input type="checkbox"/>	ကျန်းမာရေးဌာန	<input type="checkbox"/>	ဘုန်းကြီးကျောင်း	<input type="checkbox"/>
မူလတန်းကျောင်း	<input checked="" type="checkbox"/>	ကျန်းမာရေးဌာနခွဲ	<input type="checkbox"/>	ဟိန္ဒူဘုရားကျောင်း	<input type="checkbox"/>
မူကြိုကျောင်း	<input type="checkbox"/>	ဆေးပေးခန်း	<input type="checkbox"/>	ခရစ်ယာန်ကျောင်း	<input type="checkbox"/>
အခြား	<input type="checkbox"/>	အခြား	<input type="checkbox"/>	ဗလီ	<input type="checkbox"/>
				အခြား	<input type="checkbox"/>
မှတ်ချက် - ကျွန်ုပ်တို့၏		မှတ်ချက်		မှတ်ချက်	

(ဂ) ကျွမ်းကျင်သူများမှတ်တမ်း (ကျေးရွာတွင်နေထိုင်သော သို့မဟုတ် တခြားရွာမှလာရောက်သောကျွမ်းကျင်သူများ)

	(၁) အသင်ကျောင်း		(၂) ကျန်းမာရေး			(၃) လက်မှုပညာရှင်		
	ရွာတွင်နေထိုင်သူ	အခြားရွာမှလာသူ		ရွာတွင်နေထိုင်သူ	အခြားရွာမှလာသူ		ရွာတွင်နေထိုင်သူ	အခြားရွာမှလာသူ
မူလတန်းပြဆရာ/မ	<input checked="" type="checkbox"/>	<input type="checkbox"/>	ဆရာဝန်	<input type="checkbox"/>	<input type="checkbox"/>	လက်သမား	<input checked="" type="checkbox"/>	<input type="checkbox"/>
အသက်တန်းပြဆရာ/မ	<input type="checkbox"/>	<input type="checkbox"/>	လက်ထောက်ကျန်းမာရေးမှူး	<input type="checkbox"/>	<input type="checkbox"/>	ပန်းရံ	<input type="checkbox"/>	<input type="checkbox"/>
အလယ်တန်းပြဆရာ/မ	<input type="checkbox"/>	<input type="checkbox"/>	အမျိုးသမီးကျန်းမာရေးဆရာမ	<input type="checkbox"/>	<input type="checkbox"/>	လျှပ်စစ်ကျွမ်းကျင်၊ စီးသမား	<input type="checkbox"/>	<input type="checkbox"/>
ပုဂ္ဂိုလ်ဆရာ/မ	<input type="checkbox"/>	<input type="checkbox"/>	သားဖွားဆရာမ	<input type="checkbox"/>	<input type="checkbox"/>	ရေပိုက်သွယ်သူ	<input checked="" type="checkbox"/>	<input type="checkbox"/>
အခြား	<input type="checkbox"/>	<input type="checkbox"/>	ပြည်သူ့ကျန်းမာရေးလုပ်သား	<input type="checkbox"/>	<input type="checkbox"/>	စက်ပြင်ဆရာ	<input type="checkbox"/>	<input type="checkbox"/>
မှတ်ချက်				မှတ်ချက်				

(ဃ) ကျေးရွာသို့ ရောက်ရှိနိုင်သည့်လမ်းအခြေအနေ / ကျေးရွာတစ်ရွာသည် ၎င်း၏ကျေးရွာအုပ်စုနှင့် ဆက်သွယ်ထားသော လမ်းအခြေအနေ (အောက်ပါတို့ကိုခိုင်းပါ)

- ကျောက်ကြမ်းလမ်း
- ကတ္တရာလမ်း
- ကွန်ကရစ်လမ်း
- မော်တော်ဆိုင်ကယ်လမ်း
- ကျောက်စင်းလမ်း
- မြေသားလမ်း
- လူသွားလမ်း
- အခြား _____

(င) ကျေးရွာဖွံ့ဖြိုးမှုစီမံချက်

ပိုင်းပါ

(၁) လူထုဗဟိုပြုစီမံကိန်းမစတင်မီ ဤကျေးရွာတွင်ကျေးရွာဖွံ့ဖြိုးမှု စီမံချက်ရှိခဲ့ပါသလား? ရှိပါသည်/မရှိပါ/မသိပါ

(၂) ရှိခဲ့ပါလျှင် ဤစီမံချက်ကို မည်သည့် ခုနှစ်တွင်ပြင်ဆင်ခဲ့ပါသနည်း? နှစ် 2014 / မသိပါ

(၃) ဤစီမံချက်ကို မြို့နယ်မှအတည်ပြုခဲ့ပါသလား? မြို့နယ်သည်/မမြို့နယ် / မသိပါ

(စ) ခရီးအကွာအဝေး

(၁) ဤကျေးရွာ၏ပဟိုမှ ၎င်းကျေးရွာအုပ်စု၏ပဟိုအထိခရီးပိုင်မည်မျှကွာဝေးသနည်း? ပိုင်-----/မသိပါ

(၂) ဤကျေးရွာမှ ၎င်းကျေးရွာအုပ်စု၏ပဟိုအထိသွားလာရာတွင်ကြာမြင့်သည့်အချိန်၊

ခြောက်သွေ့ရာသီတွင်ကြာချိန်-----ထော်လာရီ/မော်တော်ဆိုင်ကယ်/ခြေလျင်/လား/မော်တော်ဘုတ်/
အခြား-----

မိုးရာသီတွင်ကြာချိန်-----ထော်လာရီ/မော်တော်ဆိုင်ကယ်/ခြေလျင်/လား/မော်တော်ဘုတ်/
အခြား-----

(ဆ) ပတ်ဝန်းကျင်ဆိုင်ရာသဘာဝဘေးအန္တရာယ်

ဤကျေးရွာတွင်ကြေးခြင်းကဲ့သို့ သဘာဝဘေးအန္တရာယ်ကျရောက်ဖူးခြင်း ရှိပါသလား။

မရှိပါ ရှိပါသည် ရှိလျှင်ဖော်ပြပါ-----

(ဇ) ကျေးရွာတွင် ဖွဲ့စည်းထားသော အဖွဲ့အစည်းများ

လူထုပဟိုပြုစီမံကိန်းမတိုင်မီ ဤကျေးရွာတွင် ကျေးရွာဖွံ့ဖြိုးရေးအတွက် အစိုးရ(သို့)ရွာသားများကိုယ်တိုင်(သို့) စီမံကိန်းတစ်ခုခုမှ ဖွဲ့စည်းထားသည့် အဖွဲ့အစည်းများရှိပါသလား။

(၁) -----^{၄၅}-----

(၂) -----

(ဈ) အထွေထွေအုပ်ချုပ်ရေး ဦးစီးဌာန (GAD) မှ မှတ်တမ်းတင်ထားခြင်း

ဤကျေးရွာသည် အထွေထွေအုပ်ချုပ်ရေး ဦးစီးဌာန (GAD) မှ မှတ်တမ်းတင်ထားမှု ရှိပါသလား။

မရှိပါ ရှိပါသည်

ကျေးရွာခေါင်းဆောင်

အမည် ဦးမာဦ

လက်မှတ်

နေ့စွဲ 13.5.19

လူထုစည်းရုံးရေးမှူး

အမည် စောကျော်စိုးသူ

လက်မှတ်

နေ့စွဲ 13.5.19

၉။ စီမံကိန်းစက်ဝန်းအချိန်ဇယား(PC 2)

ပုံစံ - ၀ - ၂ - စီမံကိန်းစက်ဝန်းအချိန်ဇယား (PC 2)

လမ်းညွှန်ချက်၊ သက်ဆိုင်ရာလူထုစည်းရုံးရေးမှူး/လက်ထောက်နည်းပညာမှူးများမှ တွဲဖက်၍ ဖြည့်သွင်းရမည်။	စီမံကိန်းစက်ဝန်းအဆင့်တစ်ခုစီပြီးစီးတိုင်း ကျေးရွာနှင့် ကျေးရွာအုပ်စုအတွက်
စည်းရုံးရေးမှူး/ဝန်ထမ်း အမည် ၆၈၇၆၈၂၇၂၅၂၃၃	
နေ့စွဲ ၂၅.၆.၂၀၂၄	စက်ဝန်းအဆင့်ဖြစ်ပါ <input type="checkbox"/> စက်ဝန်း(၁) <input checked="" type="checkbox"/> မြူစက်ဝန်း(၂) <input type="checkbox"/> စက်ဝန်း(၄)
ပြည်နယ်/ဦးစီးဌာန ကျေးရွာအုပ်စု	ကျေးရွာအုပ်စု ပ၀၇၇၀၀
မြို့နယ် ၅၂၆၇၅	ကျေးရွာ ၆၈၇၆၈၂၇၀၇၇၀၇၀

စီမံကိန်းအဆင့်ရွက်ဖူးအစည်းများ	နေ့စွဲ		အစဉ်အဆင့်တက်ရောက်သူအရေအတွက်				အိမ်ထောင်စုပေါင်း	အိမ်ထောင်စု %
	စတင်သည့်နေ့	ပြီးဆုံးသည့်နေ့	အချိန်အရေအတွက်	အချိန်အတွက်	အိမ်ထောင်စုအရေအတွက်	လူမျိုးစုတက်ရောက်သူ အရေအတွက် နှင့် လူမျိုးစုအမည်		
၁။ ကျေးရွာစီမံကိန်း စိတ်ဆက်အစည်းအဝေး	၂၅.၆.၂၀၂၄	၂၅.၆.၂၀၂၄	၂၂	၂၈	၃၀	၃၀ ၂၅၆/၅၆၈၇	၄၃	
၂။ ကျေးရွာခွဲခြားစီမံခန့်ခွဲရေးအစည်းအဝေး	၂၅.၆.၂၀၂၄	၂၅.၆.၂၀၂၄	၂၅	၂၅	၂၅	၂၅ ၂၅၆/၅၆၈၇	၄၃	
၃။ ကျေးရွာအုပ်စု လုပ်ငန်းဆုံဖြတ်ချက်ချသည့် အစည်းအဝေး								
၄။ မြို့နယ်အဆင့် စီမံကိန်းရေးဆွဲရေး နှင့် အကောင်အထည်ဖော်ရေးကော်မတီ၏ စီမံကိန်း သုံးသပ်မှု အစည်းအဝေး			မရှိ	မရှိ	မရှိ	မရှိ		
၅။ မြို့နယ် စီမံကိန်းရေးဆွဲရေး နှင့် အကောင်အထည်ဖော်ရေး ကော်မတီ၏ဆုံဖြတ်မှုကို ရွာသို့ အသိပေး အကြောင်းကြားသည့် အစည်းအဝေး								
၆။ စီမံကိန်းလုပ်ငန်းစီမံခန့်ခွဲရေးဆွဲခြင်း အစည်းအဝေး								
၆.၁။ စီမံကိန်းလုပ်ငန်း အကောင်အထည်ဖော်ရေးအစီအစဉ် ရေးဆွဲခြင်း								

အမှတ် (၄) လက်မှတ် (၄) နှစ်အတွက် အကျုံးမဝင်သော ဦးစားပေး ဖွံ့ဖြိုးတိုးတက်မှု လုပ်ငန်း အစီအစဉ်များ အားဖော်ပြပါ။

အမှတ်	ပေးအပ်သည့် ဦးစားပေး ဖွံ့ဖြိုးတိုးတက်မှု လုပ်ငန်းစဉ်များ	အဆိုပြုသူ (အမျိုးသားများ/ အမျိုးသမီးများ/ အမျိုးသား + အမျိုးသမီး)	အခန်းကဏ္ဍ	ခန့်မှန်း ကုန်ကျစရိတ်	အကျုံးမဝင်သည့် ဦးစားပေး ဖွံ့ဖြိုးတိုးတက်မှု လုပ်ငန်းစဉ်များ		
					ကျား	မ	ပေါင်း
၁	ဧကား ဖြည့်စွက် + ဧက	M + B	မြေပိုင်ဆိုင်မှု	၂၅၀	154	125	279
၂	မြေပိုင်ဆိုင်မှု (၂၀၀)	M + B	မြေပိုင်ဆိုင်မှု		154	125	279
၃	စက်မှုဇုန် (၄၅၉) (၅၀၀၀) (၄၅၀)	M + B	ပညာရေး	၂၅၀	154	125	279
၄	ရွာချင်း ဆက်သွယ်ရေး (၂၅၀) (၂၅၀)	M + B	ဆက်သွယ်ရေး	၂၅၀	154	125	279
၅	ရွာချင်း ဆက်သွယ်ရေး (၂၅၀) (၂၅၀)	M + B	ဆက်သွယ်ရေး	၂၅၀	154	125	279
၆	ရွာချင်း ဆက်သွယ်ရေး (၂၅၀) (၂၅၀)	M + B	ဆက်သွယ်ရေး	၂၅၀	154	125	279

အမှတ်	ပေးအပ်သည့် ဦးစားပေး ဖွံ့ဖြိုးတိုးတက်မှု လုပ်ငန်းစဉ်များ	အဆိုပြုသူ (အမျိုးသားများ/ အမျိုးသမီးများ/ အမျိုးသား + အမျိုးသမီး)	အခန်းကဏ္ဍ
	ရွာချင်း ဆက်သွယ်ရေး (၂၅၀)	ကျား	ဆက်သွယ်ရေး

အပေါင်း အသား၊ ပေးအပ်သည့် ဦးစားပေး ဖွံ့ဖြိုးတိုးတက်မှု လုပ်ငန်းစဉ်များ အကျုံးမဝင်သော ဦးစားပေး ဖွံ့ဖြိုးတိုးတက်မှု လုပ်ငန်းစဉ်များ အားဖော်ပြပါ။

အမှတ် (၄) လက်မှတ် (၄) နှစ်အတွက် အကျုံးမဝင်သော ဦးစားပေး ဖွံ့ဖြိုးတိုးတက်မှု လုပ်ငန်းစဉ်များ အားဖော်ပြပါ။
 အမှတ် (၄) လက်မှတ် (၄) နှစ်အတွက် အကျုံးမဝင်သော ဦးစားပေး ဖွံ့ဖြိုးတိုးတက်မှု လုပ်ငန်းစဉ်များ အားဖော်ပြပါ။
 လက်မှတ် နေ့စွဲ 14. 6. 09

ကျေးဇူးအမည် - မောင်စောမောင်

အချိန်/နေ့ရက် - 13/14.6.19 (၂၀၁၉)

ကျေးဇူးအုပ်စုအမည် - ပတိပဏ္ဍိတ

နေရာ - ဘုရားကြီးအိမ်

အစည်းအဝေးပြုလုပ်ခြင်းအကြောင်းအရာ ၂/၃ ကြိမ်သည် ၆၀.....

ဆွေးနွေးချက်နှင့် ဆုံးဖြတ်ချက်

ပထမဦးစွာအစည်းအဝေးတက်ရောက်သူစာရင်း (PC-11) ကောက်ယူပါသည်။ ထို့နောက်ပုဂ္ဂိုလ်များ၏ နာမည်၊ နေရာ၊ အဖွဲ့အစည်း၊ အဖွဲ့ဝင်အဖြစ် ဖြစ်နိုင်ခြေရှိမရှိ စိစစ်ဆန်းစစ်ကြည့်ရှုရန် ဖွဲ့စည်းပေးပါမည်။

ဆက်လက်၍ အစည်းအဝေးများတွင် နာမည်နှင့် နေရာအတိုင်း ဖြစ်နိုင်ခြေရှိမရှိ စိစစ်ဆန်းစစ်ကြည့်ရှုရန် ဖွဲ့စည်းပေးပါမည်။

ကျေးဇူးတင်အားဖြင့် ဖြစ်နိုင်ခြေရှိမရှိ စိစစ်ဆန်းစစ်ကြည့်ရှုရန် ဖွဲ့စည်းပေးပါမည်။

နောက်ထပ်မံအစည်းအဝေးများတွင် နာမည်နှင့် နေရာအတိုင်း ဖြစ်နိုင်ခြေရှိမရှိ စိစစ်ဆန်းစစ်ကြည့်ရှုရန် ဖွဲ့စည်းပေးပါမည်။

၁၂။ ကဏ္ဍအလိုက်ဦးစားပေးဖွဲ့ပြီးရေးလုပ်ငန်းစဉ်များ

ကဏ္ဍ၊ အကောင်အထည်ဖော်ရေးအဖွဲ့အစည်းအဖွဲ့အစည်း

ရေးဆွဲသူ - ပထမဦးစီး

အစီအစဉ်အမှတ်	အစီအစဉ်အဖွဲ့အစည်း	အကောင်အထည်ဖော်ရေး			အစီအစဉ်အဖွဲ့အစည်း	ရေးဆွဲသူ
		က	ပ	က+ပ		
၁	စာရေးဆွဲရေးအဖွဲ့အစည်း			၂	၂၀၂၃	CD/DRD
၂	စာရေးဆွဲရေးအဖွဲ့အစည်း			၂	၂၀၂၃	CD/DRD
၃	စာရေးဆွဲရေးအဖွဲ့အစည်း			၂	၂၀၂၃	CD/DRD
၄	စာရေးဆွဲရေးအဖွဲ့အစည်း			၂	၂၀၂၃	CD/DRD
၅	စာရေးဆွဲရေးအဖွဲ့အစည်း			၂	၂၀၂၃	CD/DRD
၆						
၇	စာရေးဆွဲရေးအဖွဲ့အစည်း			၂	၂၀၂၃	CD/DRD
၈	စာရေးဆွဲရေးအဖွဲ့အစည်း					
၉	စာရေးဆွဲရေးအဖွဲ့အစည်း					
၁၀	စာရေးဆွဲရေးအဖွဲ့အစည်း					

