



ပြည်ထောင်စုမြန်မာနိုင်ငံတော်အစိုးရ
စိုက်ပျိုးရေး၊ မွေးမြူရေးနှင့် ဆည်မြောင်းဝန်ကြီးဌာ
ကျေးလက်ဒေသဖွံ့ဖြိုးတိုးတက်ရေးဦးစီးဌာန

National Community Driven Development Project
လူထုဗဟိုပြုစီမံကိန်း၊ လှိုင်းဘွဲ့မြို့နယ်

ကျေးရွာဖွံ့ဖြိုးရေးအစီအစဉ်



ရွှေဝန်းကျေးရွာအုပ်စု
အောက်တောကျေးရွာ

လှိုင်းဘွဲ့မြို့နယ်၊ ကရင်ပြည်နယ်
၂၀၁၉ ခုနှစ်

မာတိကာ

<u>စဉ်</u>	<u>အကြောင်းအရာ</u>	<u>စာမျက်နှာ</u>
၁။	လှိုင်းဘွဲ့မြို့နယ်အခြေပြမြေပုံ	၁
၂။	ကျေးရွာမြေပုံ (တည်နေရာ)	၂
၃။	အုပ်စုတွင်ပါဝင်သော ကျေးရွာများစာရင်း	၃
၄။	ကျေးရွာအခြေခံအချက်အလက်များ (ကျေးရွာသမိုင်းကြောင်း)	၄
၅။	လူထုပူးပေါင်းပါဝင်သော လူမှုဆန်းစစ်ခြင်းနှင့် အကဲဖြတ်ခြင်း လုပ်ငန်းစဉ် (PSA/PRA) အကျဉ်းချုပ်ဇယား	၅
၆။	ကျေးရွာဖွံ့ဖြိုးရေးအစီအစဉ်အတွက်အသုံးပြုခဲ့သော PRA tools တစ်ခုချင်းစီအတွက် သုံးသတ်ချက်များ	
	၁။ ကျေးရွာလူမှုရေးနှင့်အရင်းအမြစ်ပြမြေပုံ (Social Map)	၆
	၂။ ရာသီခွင်ပြပြကွဲဒီဇိုင်း (Seasonal Cleander)	၈
	၃။ ဥစ္စာနေကြွယ်ဝမှုပြဇယား (Wealth Ranking)	၁၀
	၄။ ကျား၊မ ပင့်ကူအိမ်သုံးသပ်ခြင်း (Cob Web)	၁၂
	၅။ အရင်းအမြစ်အသုံးချမှုပုံစံပြဇယား (Asset Mapping)	၁၄
	၆။ အဖွဲ့အစည်းချိတ်ဆက်မှုပြဇယား (Veen Diagram).....	၁၇
၁၇။	ကော်မတီဝင်များရွေးချယ်ခြင်းနှင့် ကျေးရွာဖွံ့ဖြိုးရေးအစီအစဉ် ဆောင်ရွက်မှုမှတ်တမ်း	၂၀
၁၈။	ကျေးရွာအချက်အလက်များ (PC 1)	၂၃
၉။	စီမံကိန်းစက်ဝန်းအချိန်ဇယား (PC 2)	၂၆
၁၀။	ကျေးရွာဖွံ့ဖြိုးရေးဦးစားပေးအစီအစဉ် (PC 3)	၂၇
၁၁။	အစည်းဝေးမှတ်တမ်းများ	၂၉
၁၂။	ကဏ္ဍအလိုက်ဦးစားပေးဖွံ့ဖြိုးရေးလုပ်ငန်းစဉ်များ	၃၁

၁။ လိုင်းဘွဲ့မြို့နယ်အခြေပြမြေပုံ

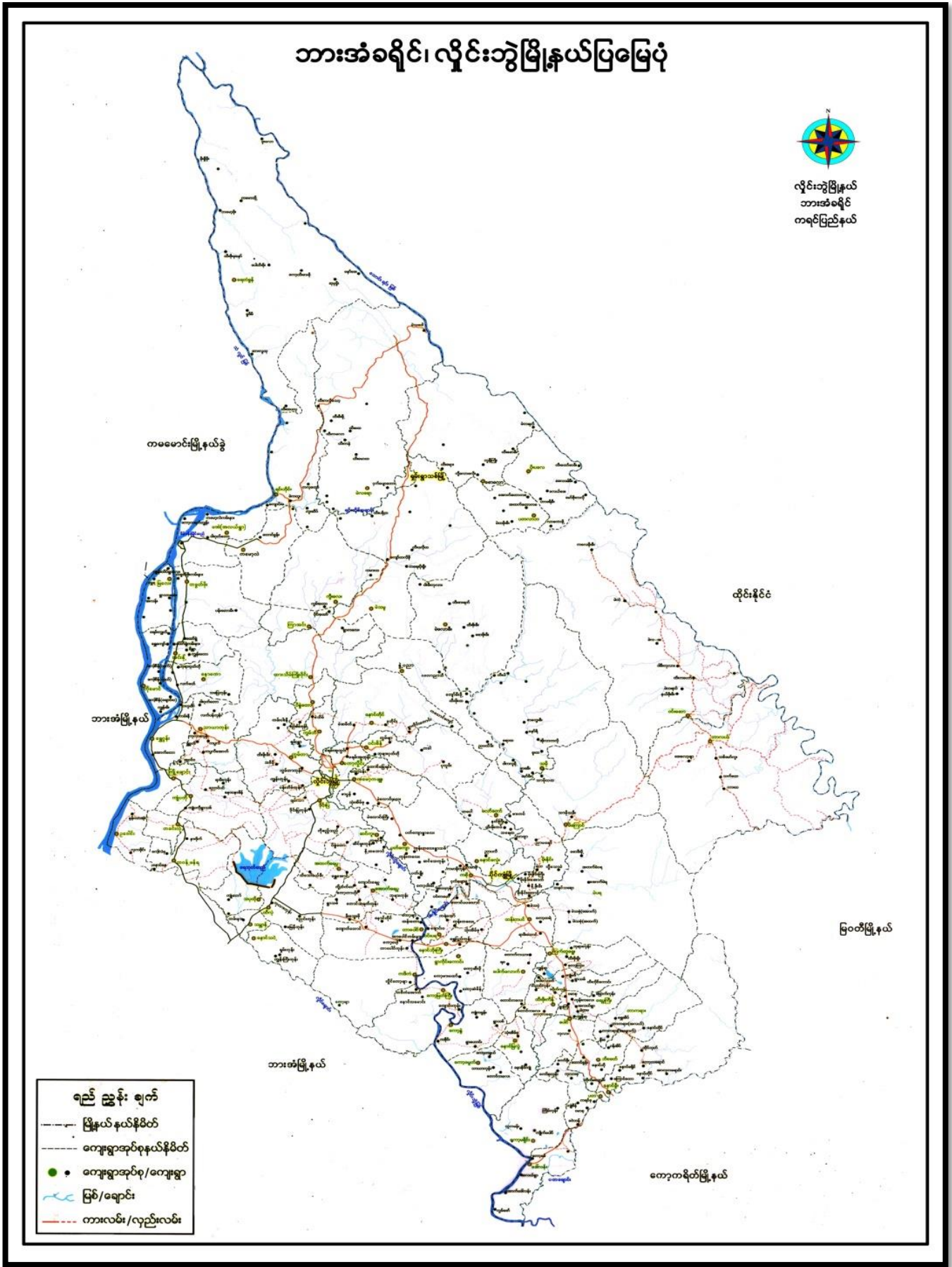

၂။ ကျေးရွာမြေပုံ (တည်နေရာ)

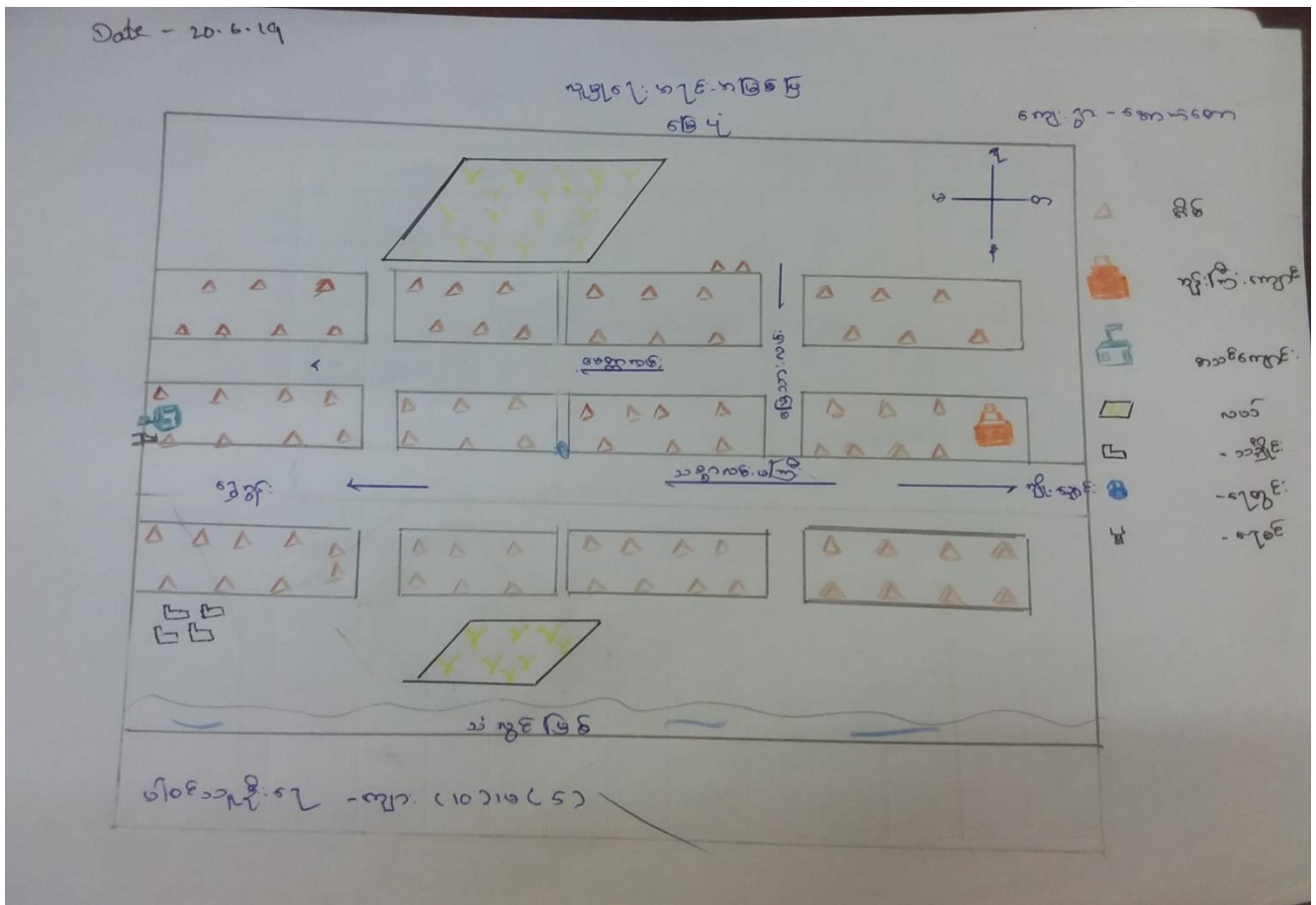

၃။ အုပ်စုတွင်ပါဝင်သော ကျေးရွာများစာရင်း

- ၁။ ကမ်းနီကျေးရွာ
- ၂။ အောက်တောကျေးရွာ
- ၃။ တကူဆိပ်ကျေးရွာ
- ၄။ ရွှေဂန်းကျေးရွာ

၄။ ကျေးရွာအခြေခံအချက်အလက်များ (ကျေးရွာသမိုင်းကြောင်း)

အောက်တော်တော်ကျေးရွာသမိုင်းကြောင်းမှာ
 ဤလိုလွန်ခဲ့သောနှစ်ပေါင်း (၁၆၀) ခန့်က စတင်တည်ထောင်
 ခဲ့ပါသည်။ ကျေးရွာပင်များ၊ ရတနာရည်ကိုလှာလှာကနေထိုင် ဖြစ်ကြောင်း
 ကျေးတော်တော်အောက်တော်တော် ဟုခေါ်လာခဲ့ပါသည်။ ကျေးရွာလမ်းမ
 ကြီးများ သည်မြေသာများ ဖြစ်ပြီး နောက်ပိုင်းတွင် ကိုယ်ထူကိုယ်
 စတင်ကျေးရွာတွင်ကလေးလမ်းကိုဖောက်လုပ်ခဲ့ပါသည်။ မြို့ကြီး
 သာကတော်စိုးစိုးစိုး စောင့်ဖောက်လုပ်သော သစ္စာလမ်းမကြီးတော်
 တွင် တည်ရှိပါသည်။ ကျေးရွာစာသင်ကျောင်းကို ၁၉၆၆ ခုနှစ်တွင်စတင်
 တည်ဆောက်ခဲ့ပြီး ၂၀၁၆ ခုနှစ်တွင်စာသင်ကျောင်းကို တိုက်ကျောင်း
 ဖြစ်ပြန်လျှင်ပြုပြင်ခဲ့ပါသည်။ ဤလို စတင်တည်ထောင်သူ နှင့် အမျိုးစား
 အဖွားတွေကို ဖွဲ့စည်းပေးပြီး ကျေးရွာကို အစဉ်အလာ ဖြစ်အောင်
 ယာဇ်ကျေးရွာသို့ ကျေးရွာသားများသည် ဗုဒ္ဓဘာသာကို ကျွမ်းကျင်
 သည်။ သို့အားဖြင့် ဝကသာဒြားများ အနည်းငယ် ရှိခဲ့ပါသည်။ ယာဇ်က
 ကျေးရွာလမ်းများ မကောင်းခဲ့လျှင် စောင့်ကြည့်ပြီး ကျေးရွာကို
 အားဖြင့် တွင် ကျေးရွာ ကျေးရွာလမ်းများ ပြန်လည် တွင် သွား
 ကျေးရွာလမ်းများ တွင် အသစ် အတော်ကောင်း များစွာ အစဉ်
 ကျေးရွာအုပ်ကြီးကျောင်း ၁၃၅၂ ခုနှစ်တွင် ဝါးကျောင်း ဖြစ်တည်
 ဆောက်ကြီးကျေးရွာအုပ်ကြီးကျောင်း သိမ်ကျောင်း ၁၃၅၂ ခုနှစ်
 တွင် တည်ဆောက်ခဲ့ပါသည်။

လေးစွာ လူမှုရေး နှင့် အရင်းအမြစ် ပြုပြင်ဆင်ခြင်ဆောင်ရွက်ပေးပါ။

“ လူမှုရေး နှင့် အရင်းအမြစ် ပြုပြင်ဆင်ခြင် ”

“ ဆွေးနွေးချက် နှင့် ဆုံးဖြတ်ချက် ”

လေးစွာ အုပ်စု - ၆ နှစ်

လေးစွာ - စာမေးပွဲ

- △ လယ်ယာများ ပြင်ဆင်ကြပြီး အဓိက အသက်မွေးဝမ်းကြောင်း ပြုကြသည်။
 - △ အများသုံး ရေတွင်း သုံးလုံး ဖြစ်ပြီး အဖိုး၊ အခင်းများ ပြုပြင်လျှင် လိုအပ် လျက်ရှိသည်။
 - △ အများသုံး နှင့် စတင်လုပ်ကိုင်ဆောင်ရွက်ခဲ့သည့် အနည်းငယ်ရှိကာ မသန်စွမ်း နှင့် ရေသောက်ရန်အတွက်
 - △ အသက်မွေးဝမ်းကြောင်း ဆောင်ရွက်ရန်အတွက် နည်းစနစ်များ ဖြစ်ကြောင်း အခက်အခဲရှိသည်
 - △ အများစုမှာ မုန့်အား အားလုံး နှင့် ကွပ်ကဲပြီး အသက်မွေး နှင့် အနည်းငယ် ဖြစ်သည်
 - △ တွင်းလမ်းများ သည် မိုးရွာသောက်လမ်း မကောင်း ဖြစ်ကြောင်း အာရုံစိုက်ဆောင်ရွက်ရန်
 - △ တွင်းလမ်းများ သည် မိုးရွာသောက်လမ်း အားလုံး နှင့် အနည်းငယ် အားလုံး နှင့် ကွပ်ကဲလမ်း ပြုခဲ့ရာ
- ဆက်ထားသည်။

၂။ ရာသီခွင်ပြုပြင်ကွဲဒီနီ (Seasonal Cleander)

Date - 20.6.19

ရာသီခွင်ပြုပြင်ကွဲဒီနီ

ကျေးဇူး - ကောက်စေ
ပူးပေါင်းပါဝင် -
အဖွဲ့ဝင်

ရက်စွဲ	မိုး	အပူချိန်	အလင်း	အလင်း	အလင်း	အလင်း	အလင်း	အလင်း	အလင်း	အလင်း	အလင်း	အလင်း
ရာသီခွင်												
ရေအပူချိန်												
ပူလမ်းသဘင်												
ဝေဇာ	၆၆	၆	၆	၆	၆၆	၆	၆၆	၆၆၆	၆၆၆	၆၆၆	၆၆၆	၆၆
ထွက်ခွေ	၆၆၆	၆၆၆	၆၆၆	၆၆၆	၆၆၆	၆၆၆	၆၆၆	၆၆၆	၆၆၆	၆၆၆	၆၆၆	၆၆၆
လှုပ်နှံခြင်း			ဝေဇာ စားစား	တူတူ တူတူ								
သဘာဝတော အဖွဲ့ကွဲဒီနီ												

၃။ ဥစ္စာနေကြွယ်ဝမှုပြယေား (Wealth Ranking)

Date - 10.1.19

၀၅၅၇ - ၀၈၂၂၀၀၀

အဖွဲ့မှ ခွဲခြားရမည့် အစီအစဉ်များ

အမျိုးအမည်	အဖွဲ့အစည်း	အဖွဲ့အစည်း အရေအတွက်	ရာခိုင်နှုန်း
အဖွဲ့အစည်း အရေအတွက်	အဖွဲ့အစည်းအရေအတွက်၊ အဖွဲ့အစည်း	၁၂	၂၆%
အဖွဲ့အစည်း အရေအတွက်	အဖွဲ့အစည်းအရေအတွက်၊ အဖွဲ့အစည်း အဖွဲ့အစည်း	၁၆၅	၇၇%
အဖွဲ့အစည်း အရေအတွက်	အဖွဲ့အစည်းအရေအတွက်၊ အဖွဲ့အစည်း အဖွဲ့အစည်း	၃၄	၇%

အဖွဲ့အစည်း အရေအတွက်

၄။ ကျား၊မ ပင့်ကူအိမ်သုံးသပ်ခြင်း(Cob Web)

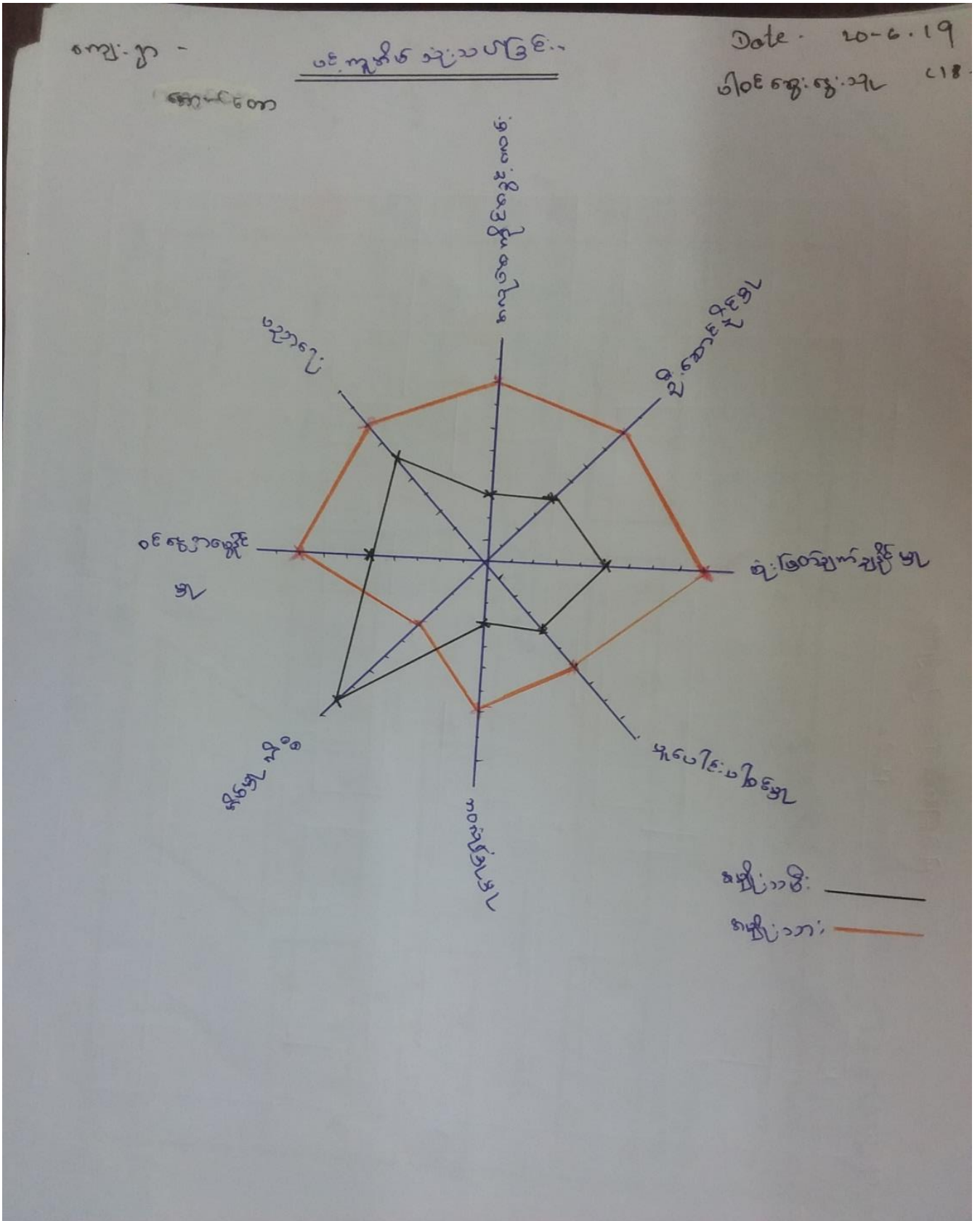

ကျေးဇူး - ကောင်းစေ

ကျား၊မ ပိုလူ အိမ်ထဲ သပ်ခြင်း၊ဆေးခြင်း၊ဆေးခြင်း ဆေးခြင်း
“ပိုလူအိမ်ထဲ သပ်ခြင်း”
“ဆေးခြင်း၊ဆေးခြင်း၊ဆေးခြင်း”

အမျိုးသားများသည် အလုပ်အကိုင်အခွင့်အလမ်း ဒီဂရီဝင်ရောက်မှုတွင်
အမျိုးသမီးများ ၀၀.၇၀% နှင့် ၅၀% ယိုကြသည်။ အမျိုးသမီးများ သည်
အိမ်ထောင်ရေးအဖွဲ့အား ဖြစ်ပေါ်ရန် ရှိသောကြောင့် ဖြစ်သည်။

၇၅% ရှိသော မူပိုင်ပါဝင်မှုတွင် အမျိုးသားနှင့်အမျိုးသမီး အားဖြင့်
မရှိပေ။ နှစ်ဆင့် နှစ်နှစ် အမျိုးသား၊ အမျိုးသမီးများ သည် ၇၅% ရှိပြီး
အမျိုးသမီးများသည် ၅၀% ရှိသည်။

ဆုံးဖြတ်ချက်ချ နှစ်နှစ်တွင် အမျိုးသားများသည် အမျိုးသမီးများထက်
၅၀% ယိုသည်။

ပညာရေးတွင် အမျိုးသားများသည် ၈၀% ရှိပြီး အမျိုးသမီးများ
သည် ၆၀% ရှိသည်။

၁၀ ယူခြင်းတွင် အမျိုးသားများသည် ၇၀% ရှိပြီး အမျိုးသမီးများ
သည် ၃၀% ရှိသည်။ အမျိုးသမီးများသည် ခိုလှုံစိတ်ဒီဂရီကြောင့်
စိတ်ကြောင့် အခက် ဖြစ်သည်ဟု တွေ့ရသည်။

၅။ အရင်းအမြစ်အသုံးချမှုပုံစံပြဇယား (Asset Mapping)

Date - 20.6.19
 မြေပုံအခြေအနေအထား

ကျေးရွာ - စကော့တော

ကျေးရွာအုပ်စု - မြေပုံအခြေအနေအထား

ကျေးရွာအုပ်စု	မ	ကျေးရွာအုပ်စုအသုံးချမှု	
		ကျေးရွာအုပ်စု	ကျေးရွာအုပ်စု
ကျေးရွာအုပ်စု	ကျေးရွာအုပ်စု	ကျေးရွာအုပ်စု	ကျေးရွာအုပ်စု
ကျေးရွာအုပ်စု		ကျေးရွာအုပ်စု	ကျေးရွာအုပ်စု
ကျေးရွာအုပ်စု		ကျေးရွာအုပ်စု	ကျေးရွာအုပ်စု
ကျေးရွာအုပ်စု		ကျေးရွာအုပ်စု	ကျေးရွာအုပ်စု
ကျေးရွာအုပ်စု		ကျေးရွာအုပ်စု	ကျေးရွာအုပ်စု
ကျေးရွာအုပ်စု		ကျေးရွာအုပ်စု	ကျေးရွာအုပ်စု
ကျေးရွာအုပ်စု		ကျေးရွာအုပ်စု	ကျေးရွာအုပ်စု
ကျေးရွာအုပ်စု		ကျေးရွာအုပ်စု	ကျေးရွာအုပ်စု
ကျေးရွာအုပ်စု		ကျေးရွာအုပ်စု	ကျေးရွာအုပ်စု
ကျေးရွာအုပ်စု		ကျေးရွာအုပ်စု	ကျေးရွာအုပ်စု
ကျေးရွာအုပ်စု		ကျေးရွာအုပ်စု	ကျေးရွာအုပ်စု
ကျေးရွာအုပ်စု		ကျေးရွာအုပ်စု	ကျေးရွာအုပ်စု
ကျေးရွာအုပ်စု		ကျေးရွာအုပ်စု	ကျေးရွာအုပ်စု
ကျေးရွာအုပ်စု		ကျေးရွာအုပ်စု	ကျေးရွာအုပ်စု
ကျေးရွာအုပ်စု		ကျေးရွာအုပ်စု	ကျေးရွာအုပ်စု
ကျေးရွာအုပ်စု		ကျေးရွာအုပ်စု	ကျေးရွာအုပ်စု
ကျေးရွာအုပ်စု		ကျေးရွာအုပ်စု	ကျေးရွာအုပ်စု
ကျေးရွာအုပ်စု		ကျေးရွာအုပ်စု	ကျေးရွာအုပ်စု
ကျေးရွာအုပ်စု		ကျေးရွာအုပ်စု	ကျေးရွာအုပ်စု
ကျေးရွာအုပ်စု		ကျေးရွာအုပ်စု	ကျေးရွာအုပ်စု

Date 20.6.19

၁၇၆.၈၅၆ ခန့်.အမျိုးမျိုးစား:

ကျေး.ဦး - ၆၈၀၈၆၈၈

ပြင်ဆင်ခွဲ.စွဲ.၂၅ -

အုပ်စု	စ	ကျား. + မ	
အုပ်စု	အုပ်စု	ဦး	မ
ကျေး		ကျေး	ကျေး
ကျေး		ကျေး	ကျေး
ကျေး		ကျေး	ကျေး
ကျေး		ကျေး	ကျေး
ကျေး		ကျေး	ကျေး
ကျေး		ကျေး	ကျေး
ကျေး		ကျေး	ကျေး
ကျေး		ကျေး	ကျေး
ကျေး		ကျေး	ကျေး
ကျေး		ကျေး	ကျေး
ကျေး		ကျေး	ကျေး
ကျေး		ကျေး	ကျေး
ကျေး		ကျေး	ကျေး
ကျေး		ကျေး	ကျေး
ကျေး		ကျေး	ကျေး
ကျေး		ကျေး	ကျေး

၆။ အဖွဲ့အစည်းချိတ်ဆက်မှုပြဇယား (Veen Diagram)

Date - 20.4.19 နဖွဲ့.ကစ.ခွင်.ချိတ်ဆက်မှုပြဇယား
 ရေး.ရှာ ရေး.ရှာ ပါဝင်သူနံပါတ် - 1182

ရေး.ရှာ စာတွင်.ရှိ နဖွဲ့.ကစ.ခွင်.များ	ရေး.ရှာပြင်ပရှိ နဖွဲ့.ကစ.ခွင်.များ
၇၀၀၀၀၀၀	၁ မေတ္တာဌာန
၈၀၀၀၀	၂ ပညာရေး
၉၀၀၀၀၀	၃ ရေဒီယို.သံ.ဓါတ်.ဌာန
၁၀၀၀၀၀	၄ စီမံခန့်ခွဲရေး.ဌာန
၂၀၀၀၀၀	၅ B&F
၃၀၀၀၀၀	၆ စာ
၄၀၀၀၀၀	၇ ဂေဟ
၅၀၀၀၀၀	၈ အခြား
၆၀၀၀၀၀	၉ အခြား
၇၀၀၀၀၀	၁၀ အခြား
၈၀၀၀၀၀	၁၁ အခြား
၉၀၀၀၀၀	၁၂ အခြား
၁၀၀၀၀၀	၁၃ အခြား
၁၁၀၀၀၀	၁၄ အခြား
၁၂၀၀၀၀	၁၅ အခြား
၁၃၀၀၀၀	၁၆ အခြား
၁၄၀၀၀၀	၁၇ အခြား
၁၅၀၀၀၀	၁၈ အခြား
၁၆၀၀၀၀	၁၉ အခြား
၁၇၀၀၀၀	၂၀ အခြား
၁၈၀၀၀၀	၂၁ အခြား
၁၉၀၀၀၀	၂၂ အခြား
၂၀၀၀၀၀	၂၃ အခြား
၂၁၀၀၀၀	၂၄ အခြား
၂၂၀၀၀၀	၂၅ အခြား
၂၃၀၀၀၀	၂၆ အခြား
၂၄၀၀၀၀	၂၇ အခြား
၂၅၀၀၀၀	၂၈ အခြား
၂၆၀၀၀၀	၂၉ အခြား
၂၇၀၀၀၀	၃၀ အခြား
၂၈၀၀၀၀	၃၁ အခြား
၂၉၀၀၀၀	၃၂ အခြား
၃၀၀၀၀၀	၃၃ အခြား
၃၁၀၀၀၀	၃၄ အခြား
၃၂၀၀၀၀	၃၅ အခြား
၃၃၀၀၀၀	၃၆ အခြား
၃၄၀၀၀၀	၃၇ အခြား
၃၅၀၀၀၀	၃၈ အခြား
၃၆၀၀၀၀	၃၉ အခြား
၃၇၀၀၀၀	၄၀ အခြား
၃၈၀၀၀၀	၄၁ အခြား
၃၉၀၀၀၀	၄၂ အခြား
၄၀၀၀၀၀	၄၃ အခြား
၄၁၀၀၀၀	၄၄ အခြား
၄၂၀၀၀၀	၄၅ အခြား
၄၃၀၀၀၀	၄၆ အခြား
၄၄၀၀၀၀	၄၇ အခြား
၄၅၀၀၀၀	၄၈ အခြား
၄၆၀၀၀၀	၄၉ အခြား
၄၇၀၀၀၀	၅၀ အခြား
၄၈၀၀၀၀	၅၁ အခြား
၄၉၀၀၀၀	၅၂ အခြား
၅၀၀၀၀၀	၅၃ အခြား
၅၁၀၀၀၀	၅၄ အခြား
၅၂၀၀၀၀	၅၅ အခြား
၅၃၀၀၀၀	၅၆ အခြား
၅၄၀၀၀၀	၅၇ အခြား
၅၅၀၀၀၀	၅၈ အခြား
၅၆၀၀၀၀	၅၉ အခြား
၅၇၀၀၀၀	၆၀ အခြား
၅၈၀၀၀၀	၆၁ အခြား
၅၉၀၀၀၀	၆၂ အခြား
၆၀၀၀၀၀	၆၃ အခြား
၆၁၀၀၀၀	၆၄ အခြား
၆၂၀၀၀၀	၆၅ အခြား
၆၃၀၀၀၀	၆၆ အခြား
၆၄၀၀၀၀	၆၇ အခြား
၆၅၀၀၀၀	၆၈ အခြား
၆၆၀၀၀၀	၆၉ အခြား
၆၇၀၀၀၀	၇၀ အခြား
၆၈၀၀၀၀	၇၁ အခြား
၆၉၀၀၀၀	၇၂ အခြား
၇၀၀၀၀၀	၇၃ အခြား
၇၁၀၀၀၀	၇၄ အခြား
၇၂၀၀၀၀	၇၅ အခြား
၇၃၀၀၀၀	၇၆ အခြား
၇၄၀၀၀၀	၇၇ အခြား
၇၅၀၀၀၀	၇၈ အခြား
၇၆၀၀၀၀	၇၉ အခြား
၇၇၀၀၀၀	၈၀ အခြား
၇၈၀၀၀၀	၈၁ အခြား
၇၉၀၀၀၀	၈၂ အခြား
၈၀၀၀၀၀	၈၃ အခြား
၈၁၀၀၀၀	၈၄ အခြား
၈၂၀၀၀၀	၈၅ အခြား
၈၃၀၀၀၀	၈၆ အခြား
၈၄၀၀၀၀	၈၇ အခြား
၈၅၀၀၀၀	၈၈ အခြား
၈၆၀၀၀၀	၈၉ အခြား
၈၇၀၀၀၀	၉၀ အခြား
၈၈၀၀၀၀	၉၁ အခြား
၈၉၀၀၀၀	၉၂ အခြား
၉၀၀၀၀၀	၉၃ အခြား
၉၁၀၀၀၀	၉၄ အခြား
၉၂၀၀၀၀	၉၅ အခြား
၉၃၀၀၀၀	၉၆ အခြား
၉၄၀၀၀၀	၉၇ အခြား
၉၅၀၀၀၀	၉၈ အခြား
၉၆၀၀၀၀	၉၉ အခြား
၉၇၀၀၀၀	၁၀၀ အခြား

Date - 20.6.19

မန္တလေးတိုင်းဒေသကြီး - ပြည်ထောင်စု

ကျေးဇူးတင်

အစီအစဉ် - ၂၀၁၉



“အဖွဲ့အစည်း ချိတ်ဆက်မှု ပြုခြင်း”

“ဆွေးနွေး ဖြေဆို နှင့် ဆန်းစစ်ခြင်း”

- * လေးရွာတွင်လေးရွာ အုပ်ချုပ်ရေး ဖြားနှင်ရပ်ဆိုင်းမှုများ ပါသည့် ရေးရွာရေးတွင် အဓိက ဦးဆောင်ကြသည်။
- * လူ့ပတ်ဝန်းကျင် (၁၆) ရွာကလေး အဖွဲ့ဝင် ၆၃ ဦး အဖွဲ့၊ ဓမ္မစင်္ကြာ အဖွဲ့၊ ဓမ္မစင်္ကြာ၊ ဂေါ်ပက အဖွဲ့၊ မဟာအဖွဲ့၊ များသည့် လေးရွာ၊ ဇာ၊ သာရေး၊ နာရေး၊ ဘာသာရေး ကိစ္စများ တွင် အဓိကပါဝင်ကြသည်။
- * အမျိုးသမီး လေးဗဟိုအဖွဲ့၊ မိခင်နှင့် ကလေး စောင့်ရှောက်ရေး အဖွဲ့များ သည် အမျိုးသမီး အဖွဲ့များ ဖြစ်သည်။
- * ကျောင်း၊ ကော်ဖီအဖွဲ့၊ မီးလင်းရေး အဖွဲ့များ သည် ပညာရေးနှင့် ဆွေးနွေး ဖြေဆိုခြင်း အဓိက ဦးဆောင်ကြသည်။
- * အုပ်ချုပ်ရေး ဖြားနှင်မှု/ သည် ကျန်းမာရေး ဖြားနှင်မှု၊ သမားတို့၊ ဂျီစီ၊ ခန့်၊ ကြေးမုံဖြင့် ပညာရေး ဖြားနှင်မှု များကို ဆက်သွယ် ဆောင်ရွက်မှုများ
- * လေးရွာအဖွဲ့ သမီး အဖွဲ့ သည် မိခင်နှင့် ကလေး စောင့်ရှောက်ရေး အဖွဲ့ အမျိုးသမီး လေးဗဟို အဖွဲ့နှင့် ချိတ်ဆက် ဆောင်ရွက်လျက်ရှိသည်။
- * စေတနာ့အဖွဲ့ ဂြိုဟ်သန်ခွင် အဖွဲ့ မှ တစ် ဇာ အဖွဲ့ များ ဖြင့် ဆောင်ရွက်မှုများ လုပ်ငန်းများ ရှိသည်။

၇။ ကော်မတီဝင်များရွေးချယ်ခြင်းနှင့် ကျေးရွာဖွံ့ဖြိုးရေးအစီအစဉ် ဆောင်ရွက်မှုမှတ်တမ်း

စဉ်	အမည်	လက်မှတ်	မှတ်တမ်း
၁။	ဒေါ်ခင်အေး	ဒေါ်ခင်အေး	
၂။	ဒေါ်ခင်အေး	ဒေါ်ခင်အေး	
၃။	ဒေါ်ခင်အေး	ဒေါ်ခင်အေး	
၄။	ဒေါ်ခင်အေး	ဒေါ်ခင်အေး	
၅။	ဒေါ်ခင်အေး	ဒေါ်ခင်အေး	
၆။	ဒေါ်ခင်အေး	ဒေါ်ခင်အေး	
၇။	ဒေါ်ခင်အေး	ဒေါ်ခင်အေး	
၈။	ဒေါ်ခင်အေး	ဒေါ်ခင်အေး	
၉။	ဒေါ်ခင်အေး	ဒေါ်ခင်အေး	
၁၀။	ဒေါ်ခင်အေး	ဒေါ်ခင်အေး	
၁၁။	ဒေါ်ခင်အေး	ဒေါ်ခင်အေး	
၁၂။	ဒေါ်ခင်အေး	ဒေါ်ခင်အေး	
၁၃။	ဒေါ်ခင်အေး	ဒေါ်ခင်အေး	
၁၄။	ဒေါ်ခင်အေး	ဒေါ်ခင်အေး	
၁၅။	ဒေါ်ခင်အေး	ဒေါ်ခင်အေး	
၁၆။	ဒေါ်ခင်အေး	ဒေါ်ခင်အေး	



၈။ ကျေးရွာအချက်အလက်များ(PC 1)

ပုံစံ - ၈ - ၁ ကျေးရွာအခြေခံအချက်အလက်များ (Form PC 1)

လမ်းညွှန်ချက်၊ ကျေးရွာတစ်ရွာသို့ ပထမဆုံးမိတ်ဆက်ခရီးသွားရောက်သောအခါ လူထုစည်းရုံးရေးမှူးသည် ကျေးရွာခေါင်းဆောင်များအားကျေးရွာအချက်အလက်များကိုပေတ္တာရပ်ခံ၍ တောင်းခံရသည်။ ဤအချက်အလက်များကိုစီမံကိန်းမိတ်ဆက်အစည်းဝေးပတ်ိုင်စီတောင်းခံရမည်။ စီမံကိန်းမိတ်ဆက်အစည်းဝေးတွင် လူထုစည်းရုံးရေးမှူးသည် ဤအချက်အလက်များအား ဖော်ပြပြီး မှန်ကန်အောင်ပြုလုပ်ရမည်။ ပြီးနောက်တွင် လူထုစည်းရုံးရေးမှူးမှ သတင်းအချက်အလက်ထိသို့ Tablets မှ တဆင့် ဖြည့်သွင်းရမည်။

ကျေးရွာခေါင်းဆောင် အမည် ဦးကျော်စွာ	ကျေးရွာခေါင်းဆောင်၏ ဖုန်းနံပါတ် ၀၉ ၈၄၈ ၄၅၇၆၀၃	လူထုစည်းရုံးရေးမှူး၏အမည် ဒေါ်ကင်္ကျီ
ပြည်နယ်/တိုင်းဒေသကြီး မူပိုင်	မြို့နယ် ဗိုလ်တန်း	ကျေးရွာအုပ်စု ရွာ ၁
		ကျေးရွာ ကျေးရွာ ၁

တေး လူဦးရေ

လူမျိုးစု	အိမ်ထောင်စုအရေအတွက်	ကိုးကွယ်သည့်ဘာသာ	အိမ်ထောင်စုအရေအတွက်
လူမျိုးစု (၁)----- မူပိုင်	200	ဘာသာ(၁)----- မူပိုင်	200
လူမျိုးစု (၂)----- မူဆလင်	12	ဘာသာ(၂)----- မူဆလင်	12
လူမျိုးစု (၃)-----		ဘာသာ(၃)-----	
လူမျိုးစုရော-----		ဘာသာရော-----	
အခြား			
	အရေအတွက်		
ပသန်စွမ်းသူများ	2		
သက်ကြီးရွယ်အိုများ (၆၅ နှစ် နှင့် အထက်)	82		
ခေတ်စားရောင်			

	အမျိုးသား(အရေအတွက်)	အမျိုးသမီး(အရေအတွက်)	စုစုပေါင်းအရေအတွက်
လူဦးရေ	636	611	1247
လူမျိုးစု (၁)-----	585	563	
လူမျိုးစု (၂) မြန်မာလူမျိုး	51	48	
လူမျိုးစု (၃)-----			
အခြား			
သိပ်တောင်းဦးစီး	171	91	

(၁)အခြေခံအဆောက်အအုံ အသုံးအဆောင်များ

တည်ဆောက်ရေးအမျိုးအစား	အမှတ် ခြံမပါ	ကျန်းမာရေး	အမှတ် ခပ်ပါ	ဘာသာရေးအဆောက် အအုံများ	အမှတ် ခြံမပါ
အထက်တန်းကျောင်း	<input type="checkbox"/>	ဆေးရုံ	<input type="checkbox"/>	ဇေတီ	<input checked="" type="checkbox"/>
အလယ်တန်းကျောင်း	<input type="checkbox"/>	ကျန်းမာရေးဌာန	<input type="checkbox"/>	ဘုန်းကြီးကျောင်း	<input checked="" type="checkbox"/>
မူလတန်းကျောင်း	<input checked="" type="checkbox"/>	ကျန်းမာရေးဌာနခွဲ	<input type="checkbox"/>	ဟိန္ဒူဘုရားကျောင်း	<input type="checkbox"/>
မူကြိုကျောင်း	<input type="checkbox"/>	ဆေးပေးခန်း	<input type="checkbox"/>	ခရစ်ယာန်ကျောင်း	<input type="checkbox"/>
အခြား	<input type="checkbox"/>	အခြား	<input type="checkbox"/>	ဗလီ	<input type="checkbox"/>
				အခြား	<input type="checkbox"/>
မှတ်ချက်		မှတ်ချက်		မှတ်ချက်	

(ဂ) ကျွမ်းကျင်သူများမှတ်တမ်း (ကျေးရွာတွင်နေထိုင်သော သို့မဟုတ် တခြားရွာမှလာရောက်သောကျွမ်းကျင်သူများ)

(ခ) ဗာသင်ကျောင်း			(င) ကျန်းမာရေး			(ခု) လက်မှုပညာရှင်		
	ရွာတွင်နေထိုင်သူ	အခြားရွာမှလာသူ		ရွာတွင်နေထိုင်သူ	အခြားရွာမှလာသူ		ရွာတွင်နေထိုင်သူ	အခြားမှလ
မူလသန်းပြဆရာ/မ	<input checked="" type="checkbox"/>	<input checked="" type="checkbox"/>	ဆရာဝန်	<input type="checkbox"/>	<input type="checkbox"/>	လက်သမား	<input checked="" type="checkbox"/>	<input type="checkbox"/>
အလယ်တန်းပြဆရာ/မ	<input type="checkbox"/>	<input type="checkbox"/>	လက်ထောက်ကျန်းမာရေးမှူး	<input type="checkbox"/>	<input type="checkbox"/>	ပန်းရံ	<input checked="" type="checkbox"/>	<input type="checkbox"/>
အလယ်တန်းပြဆရာ/မ	<input type="checkbox"/>	<input type="checkbox"/>	အမျိုးသမီးကျန်းမာရေးဆရာမ	<input type="checkbox"/>	<input type="checkbox"/>	လျှပ်စစ်ကျွမ်းကျင်ပီးသမား	<input checked="" type="checkbox"/>	<input type="checkbox"/>
မူကြံဆရာ/မ	<input type="checkbox"/>	<input type="checkbox"/>	သားဖွားဆရာမ	<input checked="" type="checkbox"/>	<input type="checkbox"/>	ရေငိုက်သွယ်သူ	<input checked="" type="checkbox"/>	<input type="checkbox"/>
အခြား	<input type="checkbox"/>	<input type="checkbox"/>	ပြည်သူ့ကျန်းမာရေးလုပ်သား	<input type="checkbox"/>	<input type="checkbox"/>	စက်ပြင်ဆရာ	<input checked="" type="checkbox"/>	<input type="checkbox"/>
မှတ်ချက်				မှတ်ချက်				မှတ်ချက်

(ဃ) ကျေးရွာသို့ ရောက်ရှိနိုင်သည့်လမ်းအခြေအနေ / ကျေးရွာတစ်ရွာသည် ၎င်း၏ကျေးရွာအုပ်စုနှင့် ဆက်သွယ်ထားသောလမ်းအခြေအနေ (အောက်ပါတို့ကိုပိုင်းပါ)

ကျောက်ကြမ်းလမ်း ကတ္တရာလမ်း ကွန်ကရစ်လမ်း မော်တော်ဆိုင်ကယ်လမ်း
 ကျောက်ခင်းလမ်း ခြေသားလမ်း လူသွားလမ်း အခြား ကျွန်ုပ်တို့

(င) ကျေးရွာဖွံ့ဖြိုးမှုစီမံချက်

ပိုင်းပါ

(၁) လူထုဗဟိုပြုစီမံကိန်းမစတင်မီ ဤကျေးရွာတွင်ကျေးရွာဖွံ့ဖြိုးမှု ရှိပါသည်/မရှိပါ/မသိပါ

စီမံချက်ရှိခဲ့ပါသလား?

(၂) ရှိခဲ့ပါလျှင် ဤစီမံချက်ကို မည်သည့် ခုနှစ်တွင်ပြင်ဆင်ခဲ့ပါသနည်း? နှစ်-----/မသိပါ

(၃) ဤစီမံချက်ကို မြို့နယ်မှအတည်ပြုခဲ့ပါသလား? ပြုခဲ့ပါသည်/မပြုခဲ့ပါ /မသိပါ

၉။ စီမံကိန်းစက်ဝန်းအချိန်ဇယား(PC 2)

ပုံစံ - ၈-၂ - စီမံကိန်းစက်ဝန်းအချိန်ဇယား (PC 2)

လမ်းညွှန်ချက်၊ သက်ဆိုင်ရာလူထုစည်းရုံးရေးမှူး/ လက်ထောက်နည်းပညာမှူးများ မှစီမံကိန်းစက်ဝန်းအဆင့်တစ်ခုစီပြီး စီးတိုင်းကျေးရွာနှင့် ကျေးရွာအုပ်စုအတွက် ဤပြင်ဆင်ရမည်။
 စည်းရုံးရေးမှူး/လက်ထောက်နည်းပညာရေးမှူးဝန်ထမ်း အမည် - **ခင်ကင်ဂွေ**

နေ့စွဲ **20.6.19** စက်ဝန်းအားအမှတ်ဖြစ်ပါ စက်ဝန်း(၁) စက်ဝန်း(၂) စက်ဝန်း(၃) စက်ဝန်း(၄)

ပြည်နယ်/တိုင်း **ကရင်** မြို့နယ် **ကျွန်းစွဲ** ကျေးရွာအုပ်စု **၆၅၅** ကျေးရွာ **၆၈၁-၆၈၀**

စီမံကိန်းဆောင်ရွက်မှုအဆင့်များ	နေ့စွဲ		အစည်းအဝေးတွင်တက်ရောက်သူအရေအတွက်					
	စတင်သည် နေ့	ပြီးစီးသည် နေ့	အမျိုးသား အရေအတွက်	အမျိုးသမီး အရေအတွက်	အိမ်ထောင်စု အရေအတွက်	လူမျိုးစုတက်ရောက်သူ အရေအတွက် နှင့် လူမျိုးစုအမည်	အိမ်ထောင်စု ပေါင်း	အိမ် ထောင်စု %
၁။ ကျေးရွာစီမံကိန်း မိတ်ဆက်အစည်းအဝေး	20.6.19	20.6.19	50	67	107	၈၈၂ ဖွဲ့စည်း	213	
၂။ ကျေးရွာစွဲပြီးရေး စီမံချက်ရေးဆွဲခြင်း	20.6.19	20.6.19	50	67	107	"		
၃။ ကျေးရွာအုပ်စု လုပ်ငန်းဆုံးဖြတ်ချက်ချသည် အစည်းအဝေး						"		
၄။ မြို့နယ်အဆင့်စီမံကိန်းရေးဆွဲရေးနှင့် အကောင်အထည်ဖော်ရေးကော်မတီ၏ စီမံကိန်း ဆုံးသတ်မှုအစည်းအဝေး			မလို	မလို	မလို	မလို		

၁၀။ ကျေးရွာဖွံ့ဖြိုးရေးဦးစားပေးအစီအစဉ် (PC 3)

ပုံစံ - ၈-၃ ကျေးရွာဖွံ့ဖြိုးရေး ဦးစားပေးအစီအစဉ် (Form PC 3)

လယ်ဧကအရပ်အဝန်း	အသင့်(၃)ကျေးရွာဖွံ့ဖြိုးရေးအစီအစဉ်အောက်တွင်အခြေအနေအထားရှိသောအခြေအနေအထား	ကျေးရွာစီမံကိန်း
အထောက်အကူပြု ကော်မတီသည် လူထုစည်းရုံးရေးများအကူအညီဖြင့် ဤပုံစံကိုပြည့်စုံအောင် ဖြည့်သွင်းရမည်။		
လူထုစည်းရုံးရေးများ/ဝန်ထမ်း အမည်	၁၆/၀၆/၈၅	
ခုနှစ် ၂၀၁၆ မှ	စက်ဝန်းအား အမှတ်ဖြစ်ပါ (V) <input type="checkbox"/> စက်ဝန်း(၁)အစက်ဝန်း(၂) <input type="checkbox"/> စက်ဝန်း(၃)စက်ဝန်း(၄) <input type="checkbox"/>	
ပြည်နယ်/တိုင်း	မြို့နယ်	ကျေးရွာအုပ်စု
ကျေးရွာ	ကျေးရွာ	

က။ အခက်အခဲအတားအဆီးများအားဆွေးနွေးခြင်း -
 ယခုလက်ရှိအခြေအနေအထားတွင်ဤကျေးရွာဖွံ့ဖြိုးတိုးတက်ရေးအတွက်အဓိကအခက်အခဲအတားအဆီးများသည်
 ဖြစ်သည်များဖြစ်ပါသည်။ (အမျိုးသား/သမီး အနည်းဆုံးအခက်အခဲ ၅ ခုစီဖော်ပြပါ)

အုပ်စုဖွဲ့ဆွေးနွေးမှုများမှ တင်ပြသောအခက်အခဲအတားအဆီးများ

မူကြမ်းကျောင်းစောင့် မလုံလောက်သောကြောင့် စောင့်ကြည့်ခြင်း။	<input type="checkbox"/> ကျား <input type="checkbox"/> မ <input type="checkbox"/> ကျား+မ
ကျေးရွာအုပ်စုအတွင်း မရှိသောကြောင့် ကြီးပွား ဖွံ့ဖြိုးမှု ချို့ပါခြင်း။	<input type="checkbox"/> ကျား <input type="checkbox"/> မ <input type="checkbox"/> ကျား+မ
ကျေးရွာအုပ်စုအတွင်း မရှိသောကြောင့် ကြီးပွား ဖွံ့ဖြိုးမှု ချို့ပါခြင်း။	<input type="checkbox"/> ကျား <input type="checkbox"/> မ <input type="checkbox"/> ကျား+မ
ကျေးရွာအုပ်စုအတွင်း မရှိသောကြောင့် ကြီးပွား ဖွံ့ဖြိုးမှု ချို့ပါခြင်း။	<input type="checkbox"/> ကျား <input type="checkbox"/> မ <input type="checkbox"/> ကျား+မ
ကျေးရွာအုပ်စုအတွင်း မရှိသောကြောင့် ကြီးပွား ဖွံ့ဖြိုးမှု ချို့ပါခြင်း။	<input type="checkbox"/> ကျား <input type="checkbox"/> မ <input type="checkbox"/> ကျား+မ

ခ။ ဝန်ထမ်းများခြင်း- နောင်လာမည့် (၅)နှစ် အတွင်း ကျေးရွာဖွံ့ဖြိုးရေး မျှော်မှန်းလျာထားချက်များအား တင်ပြပါ။

အုပ်စုဖွဲ့ဆွေးနွေးမှုများမှ တင်ပြသောအခက်အခဲအတားအဆီးများ

မူကြမ်းကျောင်းစောင့် ဖြစ်ပါက ကောင်းမွန်စေရန်အတွက် ဆောင်ရွက်ခြင်း။	<input type="checkbox"/> ကျား <input type="checkbox"/> မ <input type="checkbox"/> ကျား+မ
ကျေးရွာအုပ်စုအတွင်း မရှိသောကြောင့် ကြီးပွား ဖွံ့ဖြိုးမှု ချို့ပါခြင်း။	<input type="checkbox"/> ကျား <input type="checkbox"/> မ <input type="checkbox"/> ကျား+မ
ကျေးရွာအုပ်စုအတွင်း မရှိသောကြောင့် ကြီးပွား ဖွံ့ဖြိုးမှု ချို့ပါခြင်း။	<input type="checkbox"/> ကျား <input type="checkbox"/> မ <input type="checkbox"/> ကျား+မ
ကျေးရွာအုပ်စုအတွင်း မရှိသောကြောင့် ကြီးပွား ဖွံ့ဖြိုးမှု ချို့ပါခြင်း။	<input type="checkbox"/> ကျား <input type="checkbox"/> မ <input type="checkbox"/> ကျား+မ
ကျေးရွာအုပ်စုအတွင်း မရှိသောကြောင့် ကြီးပွား ဖွံ့ဖြိုးမှု ချို့ပါခြင်း။	<input type="checkbox"/> ကျား <input type="checkbox"/> မ <input type="checkbox"/> ကျား+မ
ကျေးရွာအုပ်စုအတွင်း မရှိသောကြောင့် ကြီးပွား ဖွံ့ဖြိုးမှု ချို့ပါခြင်း။	<input type="checkbox"/> ကျား <input type="checkbox"/> မ <input type="checkbox"/> ကျား+မ

၁၁။ လူထုစီမံကိန်း၏ လာမည့် (၄) နှစ်အတွက် အကျုံးဝင်သော ဦးစားပေး ဖွံ့ဖြိုးတိုးတက်မှု လုပ်ငန်း အစီအစဉ်များအားဖော်ပြပါ။

စီမံကိန်းအမျိုးအမည်	ကျေးရွာအတွက် ဦးစားပေး ဖွံ့ဖြိုးတိုးတက်မှု လုပ်ငန်းစဉ်များ	အဆိုပြုသူ(အမျိုးသားများ/အမျိုးသမီးများ/အမျိုးသား+အမျိုးသမီး)	အခန်းကဏ္ဍ	ခန့်မှန်း ကုန်ကျစရိတ်	အဆိုပြုစာရွက်တွင်ပါ ခန့်မှန်းချက် အရေအတွက်		
					လူဦးရေ	မိမိ	မိမိမိ
၁	မူကြမ်းကွင်း ဖွဲ့စည်းရေး	၈၂၀	၁၅၂	အထူးအထူး	၆၃၆	၆၁၁	၁၂၄၇
၂	၈၇ နှစ် ၆၆၅၆			အထူးအထူး	၆၃၆	၆၁၁	၁၂၄၇
၃	၈၆၆၆၆၆ ၈၆၆၆၆၆			အထူးအထူး	၆၃၆	၆၁၁	၁၂၄၇
၄	၈၆၆၆၆၆ ၈၆၆၆၆၆			အထူးအထူး	၆၃၆	၆၁၁	၁၂၄၇
၅							
၆							

၁၂။ လူထုစီမံကိန်း၏ လာမည့် (၄) နှစ်အတွက် အကျုံးဝင်သော ဦးစားပေး ဖွံ့ဖြိုးတိုးတက်မှု လုပ်ငန်း အစီအစဉ်များအားဖော်ပြပါ။

အမျိုးအမည်	ကျေးရွာအတွက် ဦးစားပေး ဖွံ့ဖြိုးတိုးတက်မှု လုပ်ငန်းစဉ်များ	အဆိုပြုသူ (အမျိုးသားများ/အမျိုးသမီးများ/အမျိုးသား+အမျိုးသမီး)	အခန်းကဏ္ဍ
၁			
၂			
၃			
၄			
၅			

ခေါင်းစေောင်၊ ကျေးရွာစီမံကိန်းအထောက်အကူပြုကော်မတီမှအတည်ပြုသည်။

အမည် _____ လက်မှတ် _____ ၈၆.၆.၂၀.၂၀.၂၀

၁၁။ အစည်းဝေးမှတ်တမ်းများ

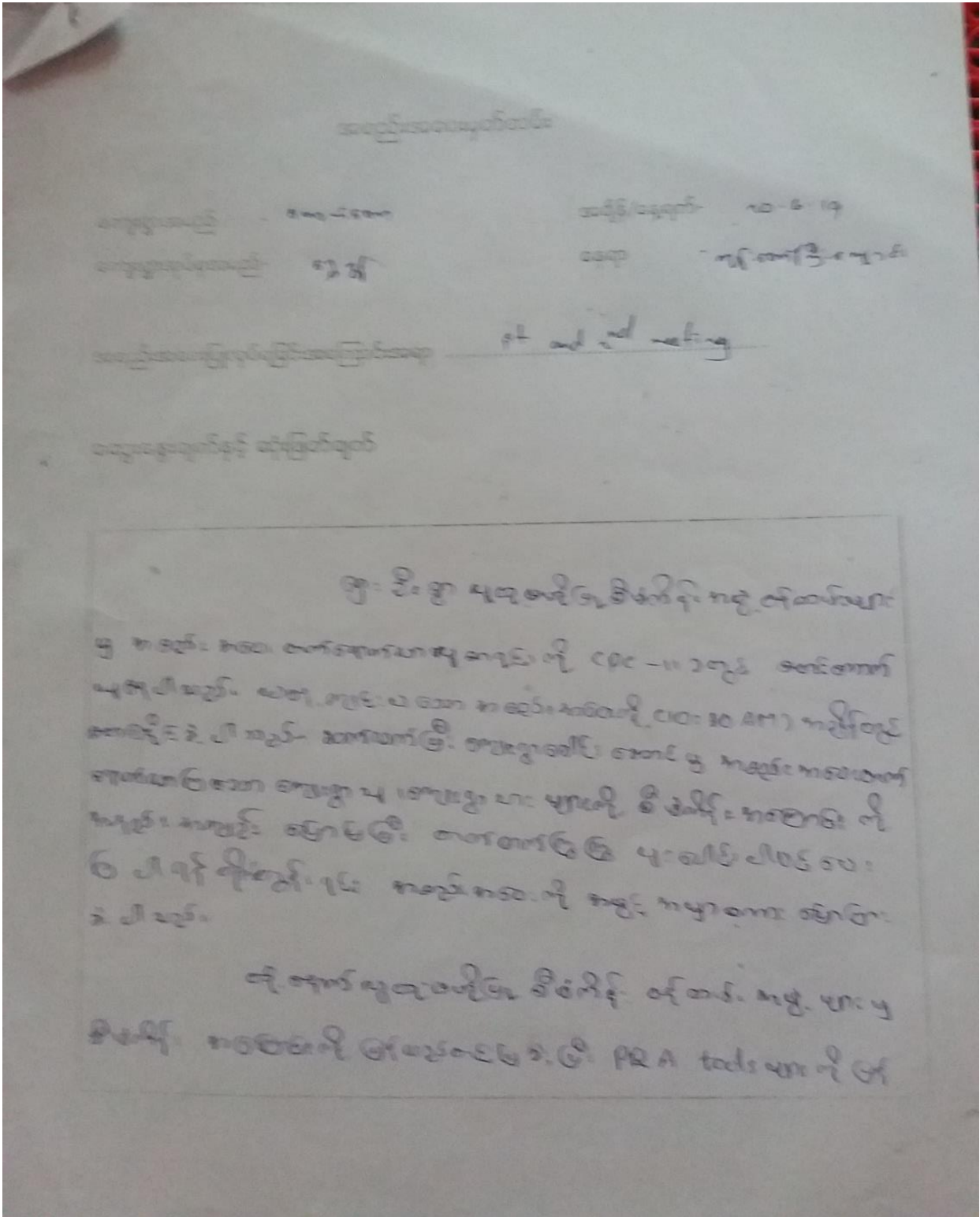

ကျား၊မ များ အတူတကွ ပူးပေါင်း ဝါဝင် ဆွေးနွေး ခဲ့ကြသည်။
အထောက်အကူ ပေး ဆွေးနွေးချက်များကို ဖော်ပြရန် အတွက်
ဥပမာအားဖြင့် ဝါဝင် ဆွေးနွေး ချက်များကို ဖော်ပြရန်
အောက်ဖော်ပြပါ အချက်များကို ဖော်ပြရန် ဝန်ဆောင်မှု ပေးလိုပါသည်။
ဗဟိုအဖွဲ့အစည်း ဝန်ထမ်းများနှင့် ဆက်ဆံရေး ဝန်ထမ်းများ
အား ဝန်ထမ်းများ၏ အကျိုးအမြတ်ကို ထိခိုက်စေရန်
အားမရှိစေရန် ဆောင်ရွက်ရန် ဝန်ဆောင်မှု ပေးလိုပါသည်။
အောက်ဖော်ပြပါ အချက်များကို ဖော်ပြရန် ဝန်ဆောင်မှု ပေးလိုပါသည်။
အောက်ဖော်ပြပါ အချက်များကို ဖော်ပြရန် ဝန်ဆောင်မှု ပေးလိုပါသည်။
အောက်ဖော်ပြပါ အချက်များကို ဖော်ပြရန် ဝန်ဆောင်မှု ပေးလိုပါသည်။

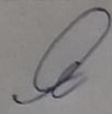
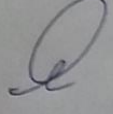
ပုဂံ:အင်းမြို့နယ် - အမည် -		လက်မှတ် -		နေ့ရက် - ၂၀၂၀.၆.၂၄
ပုဂံ:အင်းမြို့နယ် - အမည် -		လက်မှတ် -		နေ့ရက် -

၁၂။ ကဏ္ဍအလိုက်ဦးစားပေးဖွံ့ဖြိုးရေးလုပ်ငန်းစဉ်များ

ကျေးဇူး - မောင်တော		ကျေးဇူးစင်္ကြံ - မေတ္တာ			
ကဏ္ဍ	ဦးစားပေး	လုပ်ငန်းအမျိုးအစား	အဆိုပြုသူ		ဆောင်ရွက်မည့် နည်းလမ်း (သို့) ငွေ
			အမျိုးအစား	ခုနှစ်	
အခြေခံအဆောက်အအုံ (မောင်တော၊ ရေကြီး၊ မြေ၊ သီး၊ ရေ)	၁။	ရွာတွင်း ရွာကပ်လမ်း	✓	၂၀၁၈	၆၀၀
	၂။	ရွာတွင်း ကနိုက်ပျက် ခြင်း - ၆၃၀၀	✓	၂၀၁၉	၀.၀၀ - ၆၀၀
	၃။	ရွာလယ် ကပ်ရွာတွင်း တူးဖော်ခြင်း	✓	၂၀၂၀	၀.၀၀
	၄။	ရွာတွင်း ခြောက်ခြင်း	✓	၂၀၂၀	၀.၀၀
	၅။	ရွာတွင်း ခြောက်ခြင်း	✓	၂၀၂၀	၀.၀၀
ကဏ္ဍ (ပညာရေး၊ ကျန်းမာရေး၊ ဖွံ့ဖြိုးရေး၊ စိုက်ပျိုးရေး)	၁။	ကျောင်း ဖိုဒ် စက် ရွာတွင်း ရွာကျ	✓	၂၀၁၉	၀.၀၀
	၂။	မူလကျောင်း ဝိုက် ခြင်း	✓	၂၀၂၀	ကျေးဇူးစင်္ကြံ
	၃။	ကျောင်း ဖိုဒ်	✓	၂၀၂၀	၀.၀၀
	၄။	စာကြည့်တိုက် စတင်ဆောက်ခြင်း	✓	၂၀၂၁	ပြုစုရေး ဝန်ထမ်း
အဆောက်အအုံ	၅။	ရွာထိပ် ကျောင်း ခြင်း	✓	၂၀၂၀	၀.၀၀
	၆။	မိခင်တွင်း ဖြည့်စွက်	✓	၂၀၂၀	၀.၀၀
ကဏ္ဍ (ရွာထိပ် ရေ၊ ရေ၊ ရေ၊ ရေ)	၇။	ရွာထိပ် ရေ			
	၈။	ရွာထိပ် ရေ			