

ပြည်ထောင်စုသမ္မတမြန်မာနိုင်ငံတော်အစိုးရ
စိုက်ပျိုးရေး၊ မွေးမြူရေးနှင့်ဆည်မြောင်းဝန်ကြီးဌာန
ကျေးလက်ဒေသဖွံ့ဖြိုးတိုးတက်ရေးဦးစီးဌာန
လွိုင်ကော်-ရှားတောမြို့နယ်



လူထုဗဟိုပြုစီမံကိန်း

National Community Driven Development Project



ကျေးရွာဖွံ့ဖြိုးရေးအစီအစဉ် (၂၀၁၉-၂၀၂၀)

Village Development Plan(VDP)

လွိုင်ကော်မြို့နယ်၊ တီးလုံကျေးရွာအုပ်စု၊ ဝမ်ငွေကျေးရွာ

မာတိကာ

အကြောင်းအရာ	စာမျက်နှာ
၁။ မြို့နယ်ပြင်မြေပုံ	၃
၂။ အုပ်စုမြေပုံ	၄
၃။ အုပ်စုတွင်ပါဝင်သောကျေးရွာများစာရင်း	၅
၄။ ကျေးရွာသမိုင်းကြောင်း(ကျေးရွာအခြေခံအချက်အလက်များ)	၆
၅။ လူထုပူးပေါင်းပါဝင်သော လူမှုဆန်းစစ်ခြင်းနှင့်အကဲဖြတ်ခြင်းလုပ်ငန်းစဉ် (PSA/PRA) အကျဉ်းချုပ်ဇယား	၇
၆။ လူမှုရေး နှင့် အရင်းအမြစ်ပြင်မြေပုံ	၈
၇။ လူမှုရေး နှင့် အရင်းအမြစ်ပြင်မြေပုံသုံးသပ်ချက်	၉-၁၀
၈။ ဥစ္စာနေကြွယ်ဝမှုအဆင့် သတ်မှတ်ချက်ပြပုံ	၁၁
၉။ ဥစ္စာနေကြွယ်ဝမှုအဆင့်သတ်မှတ်ချက်ဇယားသုံးသပ်ချက်	၁၂-၁၃
၁၀။ ရာသီခွင်ပြဇယား	၁၄
၁၁။ ရာသီခွင်ပြဇယားသုံးသပ်ချက်	၁၅-၁၆
၁၂။ အရင်းအမြစ် အသုံးပြုမှုနှင့်ထိန်းချုပ်မှု	၁၇-၁၈
၁၃။ အရင်းအမြစ် အသုံးပြုမှုနှင့်ထိန်းချုပ်မှု သုံးသပ်ချက်	၁၉
၁၄။ ပင့်ကူအိမ်ပြပုံ (ကျား၊မ)	၂၀
၁၅။ ပင့်ကူအိမ်သုံးသပ်ချက် (ကျား၊မ)	၂၁-၂၂
၁၆။ အဖွဲ့အစည်းချိတ်ဆက်မှုပြပုံ	၂၃
၁၇။ အဖွဲ့အစည်းချိတ်ဆက်မှုပြပုံသုံးသပ်ချက်	၂၄-၂၅
၁၈။ ကော်မတီဝင်များစာရင်း	၂၆-၂၇
၁၉။ ကျေးရွာအချက်အလက်များ (ပုံစံ-၁)	၂၈-၃၀
၂၀။ စီမံကိန်းအချိန်ဇယား (ပုံစံ-၂)	၃၁
၂၁။ ကျေးရွာဖွံ့ဖြိုးရေးဦးစားပေးအစီအစဉ် (ပုံစံ-၃)	၃၂-၄၁
၂၂။ အစည်းအဝေးမှတ်တမ်းများ	၄၂
၂၃။ ကဏ္ဍအလိုက်ဦးစားပေးဖွံ့ဖြိုးရေးလုပ်ငန်းစဉ်များ	၄၃-၄၄
၂၄။ ဦးစားပေးလုပ်ငန်းများရွေးချယ်ခြင်းဇယား	၄၅
၂၅။ ကျေးရွာဖွံ့ဖြိုးရေးအစီအစဉ်ဆောင်ရွက်မှုမှတ်တမ်းဇယား	၄၆

လွိုင်ကော်မြို့နယ်မြေပုံ

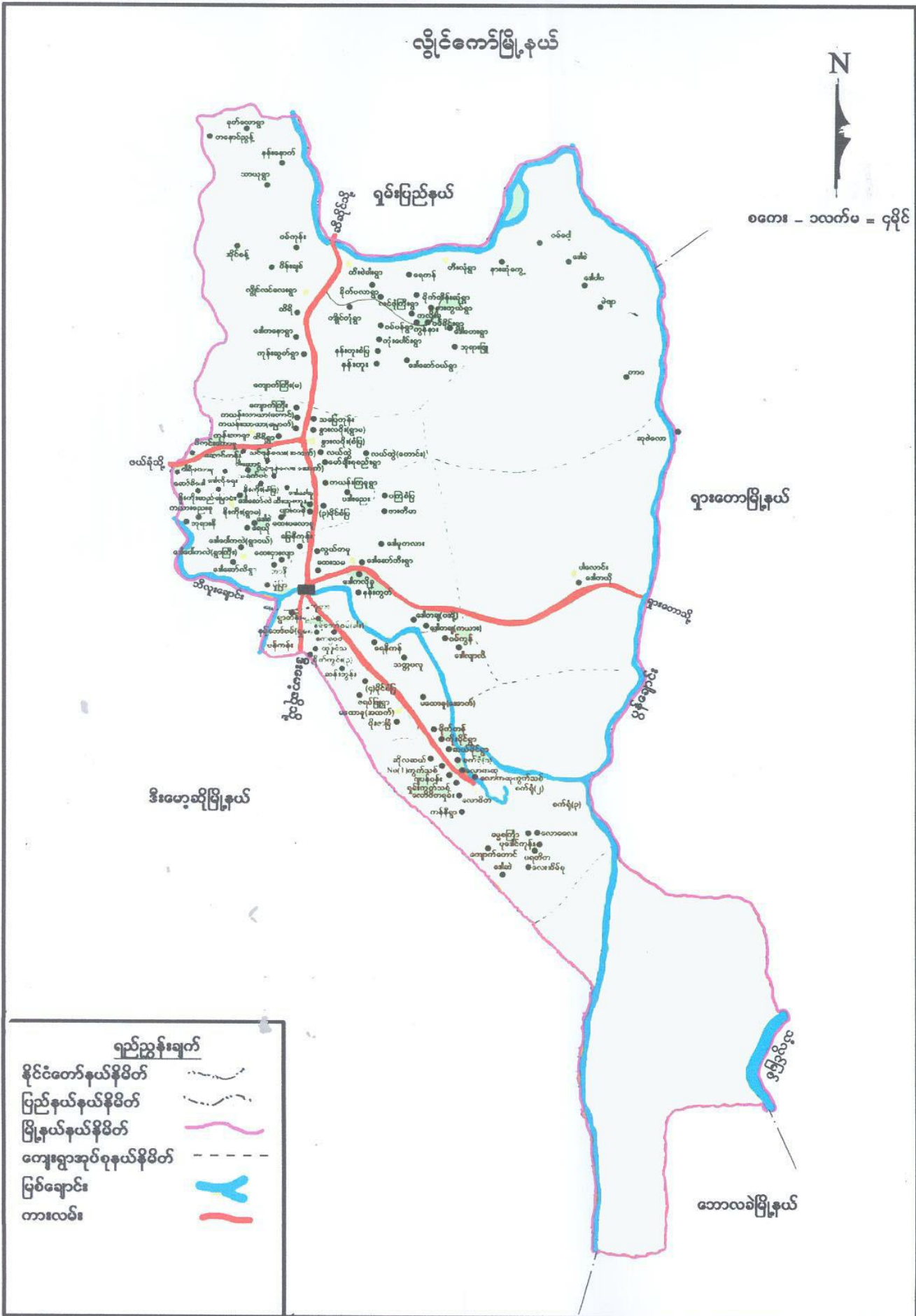

ကျေးရွာအုပ်စုမြေပုံ



ကျေးရွာအုပ်စုတွင် ပါဝင်သော ကျေးရွာများစာရင်း

စဉ်	ကျေးရွာအုပ်စုအမည်	ကျေးရွာအမည်	မှတ်ချက်
၁။	တီးလုံ	တီးလုံ	
၂။	တီးလုံ	နားဆုံကွေ့	
၃။	တီးလုံ	ဒေါ်စဲ	
၄။	တီးလုံ	ဝမ်ငေါ့	
၅။	တီးလုံ	ဒေါ်ပါပါး	
၆။	တီးလုံ	မဲ့ဖျာ	
၇။	တီးလုံ	တာဝ	
၈။	တီးလုံ	လုံပု	

လူထုဗဟိုပြုစီမံကိန်းမှလူထုပူးပေါင်းပါဝင်သောနည်းဖြင့် စတုတ္ထနှစ်စီမံကိန်းမိတ်ဆက်အစည်းအဝေး

(၂၀၁၉-၂၀၂၀) ခုနှစ်

ကျေးရွာအုပ်စုအမည် - တီးလုံ

ကျေးရွာအမည် - ဝမ်ဇေ

ရက်စွဲ ၂၄.၉.၂၀၁၉

၁။ ကျေးရွာသမိုင်းကြောင်း

ဝမ်ဇေကျေးရွာသည် ကယားပြည်နယ်၊လွိုင်ကော်မြို့နယ် ၊တီးလုံအုပ်စုတွင် ပါဝင်သော ကျေးရွာ တရွာဖြစ်ပါသည်။ ဝမ်ဇေကျေးရွာတွင် ကယားလူမျိုးစု နေထိုင်ကြပြီးရိုးရာတံခွန်တိုင်နှင့် ခရစ်ယာန်ဘာသာကိုကိုးကွယ် ယုံကြည်ကြသည်။

ဝမ်ဇေကျေးရွာကို ၁၉၄၅ခုနှစ်တွင် ဦးဘျားရယ်ဆိုသူကကျေးရွာကို စတင်ဦးဆောင်တည်ထောင်ခဲ့ပါသည်။ ၁၉၄၅ မှ ၁၉၄၈ ခုနှစ်အတွင်း ဤဝမ်ဇေကျေးရွာကို "ဘျားဇေ"ဟုခေါ်ဝေါ်ကြသည်။ "ဘျားဇေ"ဟူသည့် အမည်ကို မှည့်ခေါ်ခြင်းမှာ ကျေးရွာကို စတင်တည်ထောင်ခဲ့သူ ဦးဘျားရယ်၏အမည်ကို အစွဲပြု၍ ခေါ်ဝေါ်ခဲ့ကြခြင်း ဖြစ်ပါသည်။ ၁၉၄၈ ခုနှစ်တွင် ဘျားဇေခေါ် ဝမ်ဇေကျေးရွာအတွင်း၌ ရောဂါ ကျရောက်သောကြောင့် လူထုသေပျောက်မှုများခဲ့သဖြင့် ကျေးရွာကိုစွန့်ခွာခဲ့ကြကာ အခြားကျေးရွာသို့ ပြောင်းရွှေ့နေထိုင်ခဲ့ကြသည်။ ထိုနောက်ပိုင်းတွင် ဤဝမ်ဇေကျေးရွာအတွင်းသို့ ရှမ်းလူမျိုး အနည်းစု ဝင်ရောက်နေထိုင်ခဲ့ကြသည်။ "ဘျားဇေ" ဟူသောအမည်ကို "ဝမ်ဇေ" ဟု ပြောင်းလဲခေါ်ဝေါ်ကြသည်။ ၁၉၅၀ ခုနှစ်တွင် ကယားလူမျိုးများဖြစ်ကြသော ဒေါ်ကလော်လဲရွာ မှ မိသားစု (၅)စု ဤဝမ်ဇေကျေးရွာ အတွင်း လာရောက်နေထိုင်ခဲ့ကြသည်။ ထိုသို့ လာရောက်နေထိုင်စဉ် ရှမ်းလူမျိုးများသည် ဤကျေးရွာကနေ ပြန်လည်ထွက်ခွာသွားကြသည်။ ၁၉၆၀ ခုနှစ်တွင် ဦးလီရယ်၊ဦးနှေးရယ်နှင့် ဦးကေးရယ် လူကြီးတို့အဖွဲ့ဦးဆောင်သောကာလ အိမ်ထောင်စု အိမ်ခြေ (၂၀)အိမ် ရှိလာခဲ့ကြသည်။ ၁၉၆၂ ခုနှစ်တွင် ဦးလီရယ်နှင့် အခြားအိမ်ထောင်စု (၁၅)အိမ်တို့သည် ဝမ်ဇေကျေးရွာ နောက်ဘက်ရှိမြေလွတ်နေရာသို့ ပြောင်းရွှေ့နေထိုင်ခဲ့ကြသည်။ ထိုချိန်တွင် ဝမ်ဇေကျေးရွာနှင့် ဝမ်ဇေနောက်ရွာ ဟူ၍နှစ်ပိုင်း ခွဲသွားသည်။ ၁၉၇၂ ခုနှစ်တွင် ဝမ်ဇေကျေးရွာ၌ နိုင်ငံတော်အစိုးရက စာသင်ကျောင်းတစ် ဆောင်တည်ဆောက်ပေးခဲ့ပါသည်။ ထိုစဉ်က ဝမ်ဇေကျေးရွာ၌ အိမ်ခြေ (၂၀)ရှိပြီး နောက်ရွာ၌အိမ်ခြေ(၃၀) အိမ်ဖြင့် အသီးသီးနေထိုင်ခဲ့ကြသည်။ ၁၉၇၅ခုနှစ်တွင် ရာသီဥတု အခြေအနေ ဖောက်ပြန်သောကြောင့် ဝမ်ဇေကျေးရွာ အတွင်းရှိ လယ်စပါးများရေလွမ်းမိုးမှု ပျက်စီးဆုံးရှုံးရသည်။ ထို့ကြောင့် မိသားစု အားလုံးစားဝတ်နေရေး ခက်ခဲကြုံတွေ့ရသည်။ ၁၉၈၂ ခုနှစ်တွင် နိုင်ငံတော်အစိုးရက အနောက်ရွာ၌ မူလတန်းကျောင်းတစ်ဆောင် ဆောက်လုပ်ပေးခဲ့ပါသည်။ ၁၉၈၅ခုနှစ်တွင် ဝမ်ဇေကျေးရွာကို ဦးနှေးရယ်နှင့် ဦးခေါ်ရယ်တို့က ဦးဆောင်ပြီး အနောက်ရွာကို ဦးကျဲရယ်နှင့် ဦးမဲရယ်တို့က ဦးဆောင်ခဲ့ကြသည်။ တဖန် ၁၉၉၇ခုနှစ်တွင်လည်း ရာသီဥတုဖောက်ပြန်မှုကြောင့် လယ်ယာစပါးများဆုံးရှုံးသဖြင့် စားဝတ်နေရေးအခက်ခဲ ကြုံတွေ့ရပြန်သည်။ ၁၉၉၇-၁၉၉၉ ခုနှစ် အတွင်း ဝမ်ဇေကျေးရွာတွင် အိမ်ခြေစုစုပေါင်း(၈၀)အိမ်ရှိပြီး ကျေးရွာသည် အိမ်ခြေ စုစုပေါင်း(၃၀)အိမ်ရှိကြသည်။ ၂၀၀၀ခုနှစ်တွင် နယ်မြေမတည်မှုကြောင့် ရှမ်းပြည်နယ်စပ် နောင်ထော်ကျေးရွာသို့ ရွာလုံးကျွတ် ပြောင်းရွှေ့နေထိုင်ခဲ့သည်။ ၂၀၀၂ခုနှစ်တွင် ဝမ်ဇေကျေးရွာသို့ ပြန်လည်နေထိုင်ကြသည်။ ထိုချိန်တွင် ကျေးရွာနှင့်နောက်ရွာ ခွဲခြားမှုမရှိတော့ပဲတစ်တည်းတည်းပြန်လည်နေထိုင်ကြသည်။ ၂၀၁၉ခုနှစ်တွင် ဝမ်ဇေကျေးရွာ သည် အိမ်ခြေစုစုပေါင်း (၂၄၁)အိမ်(ကျား-၆၄၆ဦး မ-၆၄၉ဦး စုစုပေါင်း-၁၂၉၅ဦး)ရှိပြီး ကျေးရွာအတွင်း ပညာရေး ကျောင်းအလယ်တန်းကျောင်းထိ တိုးချဲ့တည်ဆောက်နိုင်ခဲ့ပါသည်။

မှတ်တမ်းတင်သူ

အမည် - ဦးစောမသဲ ရာထူး လူထုစည်းရုံးရေးမှူး

လူထုပူးပေါင်းပါဝင်သောလူမှုဆန်းစစ်ခြင်းနှင့်အကဲဖြတ်ခြင်းလုပ်ငန်းစဉ် (PSA/PRA) အကျဉ်းချုပ်ဇယား

စဉ်	အကြောင်းအရာ	ရက်စွဲ	ဦးတည်အုပ်စု	တက်ရောက်သူ			အဓိကဆွေးနွေးချက်များ
				ကျား	မ	ပေါင်း	
၁	လူမှုရေးအရင်းအမြစ်ပြ မြေပုံ (social Map/Resource Map)	၂၄.၉.၂၀၁၉	ရပ်မိရပ်ဖ ကော်မတီဝင်များ	၆၅	၁၁၂	၁၇၇	အိမ်အမျိုးအစားများ၊အခြေခံ အဆောက်အဦများ၊လမ်းပန်း ဆက်သွယ်ရေးအခြေအနေ၊ လယ်ယာမြေ၊မြစ်ချောင်း၊ ရေတွင်းရေကန်သစ်တောများ
၂	ဥစ္စာနေကြွယ်ဝမှု အဆင့်သတ်မှတ်ချက် (Wealth Ranking)	၂၄.၉.၂၀၁၉	ချမ်းသာ၊ အလယ်အလတ်၊ နွမ်းပါးအုပ်စု	၆၅	၁၁၂	၁၇၇	ကျေးရွာလူမှုစီးပွားအုပ်စုများ၊ ခွဲခြားသတ်မှတ်နိုင်ရေးအတွက် အခြေခံစံနှုန်းများသတ်မှတ်ခြင်း ကျေးရွာသားများနှင့်အများသ ဘောတူခွဲခြားသတ်မှတ်ခြင်း
၃	ပိုင်ဆိုင်မှုသုံးသပ်ခြင်း	၂၄.၉.၂၀၁၉	ကော်မတီဝင်၊ အမျိုးသမီး၊ အမျိုးသားများ	၆၅	၁၁၂	၁၇၇	အမျိုးသမီးနှင့် အမျိုးသားများပိုင်ဆိုင်ပြီးထိန်းချုပ် ထားသည့် ပိုင်ဆိုင်မှု(သို့) အရင်းအမြစ် များကိုသုံးသပ်ခြင်း
၄	ရာသီခွင်ပြကွဲဒီဇိုင်း Seasonal Calender	၂၄.၉.၂၀၁၉	ကော်မတီဝင်၊ အမျိုးသမီး၊ အမျိုးသားများ	၆၅	၁၁၂	၁၇၇	ရာသီဥတု၊စိုက်ပျိုးသီးနှံများ၊ လယ်ယာလုပ်ငန်းများ၊ ဝင်ငွေထွက်ငွေ၊မွေးမြူရေးလုပ်ငန်း များ
၅	ပင့်ကူအိမ်ကွန်ယက် (Spider Web)	၂၄.၉.၂၀၁၉	အမျိုးသား၊ အမျိုးသမီးများ	၆၅	၁၁၂	၁၇၇	အမျိုးသား၊အမျိုးသမီးများတန်းတူ အခွင့်အရေးရရှိမှုနှင့်မရရှိသည့်အ ကြောင်းအရင်းများ
၆	အဖွဲ့အစည်းချိတ်ဆက် ပုံ(Venn Diagram)	၂၄.၉.၂၀၁၉	ကျေးရွာလူမှုဖွံ့ဖြိုးရေး အဖွဲ့အုပ်ချုပ်ရေးအဖွဲ့၊ ကျေးရွာစီထောက်အဖွဲ့	၆၅	၁၁၂	၁၇၇	ကျေးရွာတွင်ရှိအဖွဲ့အစည်းများ နှင့်ဖွံ့ဖြိုးရေးလုပ်ငန်းအတွက် ချိတ်ဆက်ဆောင်ရွက်လုပ်ကိုင်မှု

ကျေးရွာ၏ လူမှုရေးအရင်းအမြစ်ပြမြေပုံရေးဆွဲခြင်း

မြို့နယ် လွိုင်ကော်..... ကျေးရွာအုပ်စုတီးလုံ..... ကျေးရွာ ဝမ်ဇေ... ရက်စွဲ ...၂၄.၉.၂၀၁၉



ဝါဝင်ဆွေးနွေးသူ

မှတ်တမ်းတင်သူ

ကျား - ၆၅ဦး

အမည် - ဦးစောမသဲ

မ - ၁၁၂ဦး

ရာထူး - လူထုစည်းရုံးရေးမှူး

လူမှုရေးအရင်းအမြစ်ပြုပြင်မှု သုံးသပ်ချက်

ဝမ်ငေါကျေးရွာသည် လွိုင်ကော်မြို့၏အရှေ့မြောက်ဘက် (၂၂)မိုင်ခန့်အကွာတွင်တည်ရှိ ပြီး အိမ်ခြေ(၂၄၁)အိမ် ၊အိမ်ထောင်စု(၂၅၁)စု၊လူဦးရေ(၁၂၉၅)ဦး ခန့်ရှိသော ကျေးရွာဖြစ်သည်။ ကယားလူမျိုးအများစုနေထိုင်ပြီး ခရစ်ယာန်ဘာသာနှင့်ဗုဒ္ဓဘာသာတို့ခွဲတိုင် (တစ်ဖက်တွင်လည်း မိမိတို့၏ရိုးရာဓလေ့ဖြစ်သော နတ်ကိုးကွယ်ပူဇော်မှုဓလေ့)အစဉ်အလာ လည်းရှိပါ သည်။ တောင်ယာ၊လယ်ယာ၊ရေချောင်း နှင့် သစ်တောများသည် ရွာကိုဝိုင်းရံထားသည်။ကျေးရွာ၏ မြောက်၊ အနောက်ဘက်တွင် ရေချောင်းဝိုင်းရံထားပြီး နာမည်ကြီးဝမ်ငေါရေတံခွန်လည်း ရှိပါသည်။ကျေးရွာ၏ ရှေ့၊နောက်၊တောင် နှင့် မြောက် ဘက်တွင် လယ်ယာစိုက်ခင်း၊တောင်ယာစိုက်ခင်းနှင့် သစ်တောများ ဝိုင်းရံထားပါသည်။

ကျေးရွာတွင် အဓိကလုပ်ကိုင်ကြသော အသက်မွေးဝမ်းကြောင်းလုပ်ငန်းမှာ လယ်ယာ/တောင်ယာလုပ် ငန်းဖြစ်ပြီး စပါး ၊ ပြောင်းဖူး ကို အဓိကစိုက်ပျိုးကြသည်။ စပါးကို စိုက်ပျိုးလုပ်ကိုင်ရာတွင် (၇)ဧကနှင့်အထက် လုပ်ကိုင်နိုင်ကြပြီး အနည်းဆုံး (၁)ဧကခန့်သာ စိုက်ပျိုးနိုင်သူများလည်း ရှိသည်။ ပြောင်းဖူးကိုလည်း စိုက်ပျိုးလုပ်ကိုင်ရာတွင် (၁၀)ဧကနှင့်အထက် လုပ်ကိုင်နိုင်ကြပြီး အနည်းဆုံး (၂)ဧကခန့်သာ စိုက်ပျိုးနိုင်သူများလည်း ရှိသည်။ လယ်ယာပိုင်မရှိသူများ အငှားလယ်လုပ်ကိုင်ကြပါသည်။ ဆန်စပါး/ပြောင်းဖူးအပြင် အခြားစိုက်ပျိုးလုပ်ကိုင်သော သီးနှံမှာ နှမ်းဖြစ်ကြ သည်။ အိမ်ခြေ၏(၂၀)%ခန့်သာ စိုက်ပျိုးကြပါသည်။

လယ်ယာသိမ်း ချိန်ပြီးပါက အချို့အိမ်ထောင်စုများ ကြက်သွန်စိုက်ပျိုးခြင်းလုပ်ငန်းကို (အိမ်စားဖို့)အတွက်အကောင်အထည်ဖော်ကြသကဲ့သို့ အချို့ကြက်သွန်မစိုက်ပျိုးသူများမှ အခြားသော ပြင်ပမှ ဝင်ငွေရလုပ်ငန်းတို့ကို ရှာဖွေလုပ်ကိုင်ကြရသည်။ အားလပ်ရာသီများတွင် ပန်းရံလိုက်ခြင်း၊လက်သမားလိုက်ခြင်း၊ပန်းရံနောက်လိုက်လုပ်သားများအဖြစ် ဝင် ရောက်လုပ်ကိုင်ကြ ရသည်။ သို့သော် ထိုသို့သော လုပ်ငန်းတို့သည်လည်း ပုံမှန်မရှိသဖြင့် ဝင်ငွေတို့သည် လည်း မရရှိနိုင်ပေ။

အများသုံးရေလှောင်ကန် (၄)ကန်ခန့်ရှိပြီး ထိုအများသုံးရေကန်များကိုမူ ကျေးရွာလုံးကျွတ်အိမ်များမှ အသုံးပြုကြပြီး ပြုပြင်ရန်လိုအပ်ပါက၊ ကြီးမားသော ပျက်စီးမှုများဖြစ်ပါက ကျေးရွာမှ ဝိုင်းဝန်းပြင်ဆင် ပြုပြင်ကြပါသည်။

ကျေးရွာတွင်းလမ်းအခြေအနေများမှာ အများအားဖြင့် မြေသားလမ်းများဖြစ်ပြီး လမ်းအများစုသည် မိုးတွင်းကာ လတွင် သွားလာရန်ခက်ခဲသဖြင့် လူကြီးများအတွက် သွားလာရန် မသင့်လျော်ပေ။ကျောင်းနေကလေးများ သည်လည်း မိဘများမှ အချိန်ပေးကာ ကျောင်းအကြိုအပို့များလည်း အချိန်ပိုပေးကြသဖြင့် အလုပ်များတွင် အချိန်နှောင့်နှေးမှုများ ရှိလာသည်။ ထို့အပြင် အမျိုးသမီးများသည်လည်း တစ်ကိုယ်တည်းဝင်ထွက်သွား လာရာတွင်လည်း အချိန်ကြန့်ကြာမှုများ ရှိသည်။ ထို့ကြောင့် ကျန်းမာရေးအရ အရေးပေါ်ဖြစ်လာပါက ဆေးရုံဆေးခန်းသို့ သွားလာရာ၌ အချိန်နှောင့်နှေးမှုရှိစေကာ ဆေးဝါးကုသခံယူမှုတွင် အချိန်မီကုသနိုင်မှု နည်းသည်။ ကျေးရွာတွင်းရှိ တံတား အချို့ တို့သည်လည်း ထပ်မံတိုးချဲ့တည်ဆောက်ရန်လိုအပ်နေသေးသည်။

ကျေးရွာအခြေခံအဆောက်အဦများအနေဖြင့်မူကြိုကျောင်း၊ဘုရားကျောင်း၊ခန်းမဆောင်၊ဆေးဧ ပးခန်း၊ဆရာမနေအိမ်၊အလယ်တန်းကျောင်း၊ ကေထိုးဘိုးဟောခေါ် ရိုးရာတံခွန်တိုင်ဟောတို့ရှိပြီး လက်ရှိတွင်လည်း သူ့နေရာနှင့်သူ အသုံးပြုလျက်ရှိနေ သည်။ ကျေးရွာအတွင်းတွင် ကျန်းမာရေးဌာနခွဲ ရှိသော်လည်း လူနာအရေးကြီးအခြေနေပေါ်လာသည့်အခါ လွိုင်လင်လေးဆေးရုံ (သို့မဟုတ်)လွိုင်ကော်

ဆေးရုံသို့ သွားရောက်ကုသခံယူရသည်။ ကျေးရွာအတွင်းတွင် ပညားရေးစာသင်ကျောင်း သည် အလယ်တန်းကျောင်း ထိသာရှိပြီး အထက်တန်းကျောင်း ဆက်လက်ပညာ ဆည်းပူးသည့် ကျောင်းသူကျောင်းသားများသည် ကွန်နားအထက်တန်းကျောင်း နှင့် အခြားမြို့နယ်သို့ ပညာသင်ကြားကြရသည်။ ၂၀၁၇ ခုနှစ်တွင် လူထုဗဟိုပြုစီမံကိန်းမှ ရေပိုက်သွယ်ယူခြင်း လုပ်ငန်း၊ ၂၀၁၈ခုနှစ်ကျေးရွာခန်းမဆောင်လုပ်ငန်းအောင်မြင်စွာ အကောင်အထည် ဆောင်ရွက်ပြီးစီးခဲ့သည်။ ကျေးရွာ၏ရှေ့ဘက်တွင် တယ်လီနော ကုမ္ပဏီမှ တာဝါတိုင်တခု တည်ဆောက်ထားပြီး ကျေးရွာမှ အနီးပတ်ဝန်းကျင်ကျေးရွာအချို့တို့နှင့်လည်း အလွယ်တကူ ဆက်သွယ်နိုင်ကြသည်။ ကျေးရွာအတွက် တိုးတက်ရန်လိုအပ်သည့်အရာများမှာ ကျေးရွာတွင်းလမ်းများသည် ကောင်းမွန်မှု မရှိနေသေးသဖြင့် ကျောက်ချောလမ်းပြုပြင်ရန် အထူးလိုအပ်လျက်ရှိပါသည်။ စာကြည့်တိုက်နှင့် စာအုပ်များ၊ စားပွဲကုလားထိုင်များ စာပေဖတ်ရှုရန်အတွက် မရှိသေးပါ။ စာသင်ကျောင်းခြံ စည်းရိုးသည်လည်း ကလေးများအတွက် လုံခြုံမှုရှိအောင် ကာရံထားရှိရန်လည်း လိုအပ်လျက်ရှိပါသည်။ စာသင်ကျောင်းခြံစည်းရိုးတည်ဆောက်ခြင်း လုပ်ငန်းကို (၂၀၁၉-၂၀၂၀)ခုနှစ်တွင် လူထုဗဟိုပြုစီမံကိန်း မှ အကောင်အထည်ဖော်ဆောင်သွားပါမည်။ ကျေးရွာ တွင် အခြားဖွံ့ဖြိုးတိုးတက်ရန်လိုအပ်သော အချက်များထဲမှ အချို့ကို ဖော်ပြထားခြင်းဖြစ်ပါသည်။ ထို့အပြင် လူငယ်များအား လမ်းမှား မရောက်ရှိစေရန် (မူးယစ်ဆေးဝါး)အသိပညာရစေသော ဟောပြောပွဲတို့ကို လည်း မကြာခဏ ပြုလုပ်ပေးရန် အထူးလိုအပ်ပါသည်။

ပါဝင်ဆွေးနွေးသူ -

မှတ်တမ်းတင်သူ

ကျား - ၆၅ဦး

အမည် ဦးစောမသိ

မ - ၁၁၂ဦး

ရာထူး လူထုစည်းရုံးရေးမှူး

ဥစ္စာနေအဆင့် ခွဲခြားမှု စံနမူနာပုံစံ

မြို့နယ် ...လွိုင်ကော်... ကျေးရွာအုပ်စု -...တီးလုံ.... ကျေးရွာ- ဝမ်ဇေ၊ ရက်စွဲ- ၂၄.၉.၂၀၁၉

အမျိုးအစား	သတ်မှတ်ချက်/ညွှန်းကိန်းများ	အိမ်ထောင်စု အရေးအတွက်	ရာခိုင်နှုန်း
အဆင်ပြေ	တောင်ယာခြံ(၁၀)ဧက၊လယ်(၁၀)ဧက၊ကားတစ်စီး၊စပါးချွေစက်၊ဆိုင်ကယ်၊ဈေးဆိုင်၊ကျွဲ၊နွား၊နွားလှည်း၊ထော်လာဂျီ၊ကိုင်းရှည်၊ဆန်စက်၊မြက်ရိတ်စက်၊ ချိန်းဇော၊ဝက်ကြက်	၂၅	၁၀.၃၇%
အလယ်အလတ်	မြက်ရိတ်စက်၊ချိန်းဇော၊ဝက်ကြက်၊ဝက်ပျဉ်ထောင်အိမ်၊ဆိုင်ကယ်၊လယ်(၄)ဧက၊ခြံဧက(၆)ဧက၊ကိုင်းရှည်၊နွားလှည်း၊ကျွဲ၊နွား၊ထော်လာဂျီ၊	၁၄၁	၅၈.၅၀%
နွမ်းပါး	ထံရံအိမ်၊တောင်ယာဧက(၃)ဧက၊လယ်မရှိ၊စက်ဘီး၊ဆိုင်ကယ်၊ကြက်၊ဝက်၊နွား၊	၇၅	၃၁.၁၂%
စုစုပေါင်းအိမ်ထောင်စု		၂၄၁	၁၀၀%

ပါဝင်ဆွေးနွေးသူ

- ကျား- ၆၅ဦး
- မ- ၁၁၂ဦး

မှတ်တမ်းတင်သူ

- အမည်- ဦးစောမသဲ
- ရာထူး- လူထုစည်းရုံးရေးမှူး

ဥစ္စာနေကြွယ်ဝမှုဆန်းစစ်ချက်

ဝမ်ထွေကျေးရွာ၏ ၂၀၁၉ခုနှစ်အတွက် ဥစ္စာနေကြွယ်ဝမှုကို ပြန်လည် အတည်ပြုသုံးသပ်ကြည့်သည့် အခါ အိမ်ခြေ(၂၄၁)အိမ်ရှိပြီးအိမ်ထောင်စုပေါင်း(၂၅၁)စုရှိသည့် ကျေးရွာဖြစ်သည်။မိမိတို့ကျေးရွာရှိအိမ်ခြေများ၏ဥစ္စာနေကြွယ်ဝမှုပိုင်ဆိုင်မှုပေါ်မူတည်၍ပိုင်းခြားသည့် အခါ(၁)အဆင်ပြေဆုံးအိမ်ထောင်စု(၂)အလယ်အလတ်ရှိသောအိမ်ထောင်စု(၃)နွမ်းပါးသည့်အိမ်ထောင်စုတို့၏အခြေအနေကိုသုံးသပ်ကြည့်ရာ

အဆင်ပြေဆုံးဟုသတ်မှတ်နိုင်သည့်အိမ်ထောင်စုအရေအတွက်မှာ အိမ်ခြေ(၂၅)အိမ်ရှိပြီး ရာခိုင်နှုန်း (၁၀.၃၇)%ရှိပါသည်။ အဓိကလုပ်ကိုင်သောလုပ်ငန်းမှာဆန်၊စပါး၊ ပြောင်းဖူးဖြစ်ပြီး လယ်ယာဧက(၅)ဧကအထက်နှင့်ခြံဧက(၁၀)ဧကအထက်လုပ်ကိုင်နိုင်ကြပါသည်။ကိုယ်ပိုင်လယ်ယာပြေ မဖြင့်ခြင်း၊လုပ်ငန်းသုံးစက်ကိရိယာများရှိခြင်း၊တစ်ချို့မှာပြောင်းခြေစက်တို့ရှိသည့်အတွက်လုပ်အားခပေးချေခြင်းများ၌သက်သာသည်။လယ်မြေဧကများစွာဖြင့်လုပ်ကိုင်နိုင်ခြင်းကြောင့်တစ်နေ့တာဝင်ငွေမှာ သိန်း(၆၀)နှင့်အထက်ရှိကြသည်။စားဝတ်နေရေးဖူလုံမှုရှိသည့်အပြင်မိမိတို့၏ပညာရေးစရိတ်များလည်း တတ်နိုင်ကြသည်။ထို့အပြင်စားဝတ်နေရေးကြပ်တည်းသည့်အချို့အိမ်ထောင်စုများကိုလည်းချေးငှားသဘောမျိုးဖြင့်စားဝတ်နေရေးပြေလည်စေရန်ဆောင်ရွက်ပေးနိုင်သည်။

အလယ်အလတ်ရှိနေသည့်အိမ်ထောင်စုမှာ (၁၄၁)အိမ်ရှိပြီး ရာခိုင်နှုန်း(၅၈.၅၀)%ဖြစ်သည်။ လယ်/ယာမြေဧက(၅)ဧကနှင့်(၁၀)ဧကအတွင်းပိုင်ဆိုင်ထားကြသည်။ ထို့ကြောင့်တစ်နှစ်တာဝင်ငွေတွင်သိန်း(၃၀)နှင့်အထက်ရရှိနိုင်ကြသည်။သို့သော်မိမိတို့၏ကုန်ပစ္စည်းများ မှာအရည်အသွေးလည်းရှိကာဈေးကွက်တွင်လည်းရှိမှသာလျှင်ရရှိနိုင်သောဝင်ငွေအနေအထားများဖြစ်ပေါ်သည်။အလယ်အလတ်တွင်ရှိသောအိမ်ထောင်စုများသည်လည်းတစ်နှစ်တာစားဝတ်နေရေးဖူလုံမှုရှိပါသည်။

နွမ်းပါးသူအိမ်ထောင်စုအရေအတွက်(၇၅)အိမ်ထောင်စုခန့်ရှိပြီး(၃၁.၁၂%)မြေဧက(၁)ဧကမှ(၅)ဧကအထိလုပ်ကိုင်နိုင်ကြသည်။ဆန်စပါးစိုက်ပျိုးရေးကိုအဓိကထားလုပ်ကိုင်ကြသည်။ထို့ကြောင့်ယင်းအိမ်ထောင်စုအနေဖြင့်တစ်နှစ်တာဝင်ငွေမှာ(၆)သိန်းနှင့်(၁၅)သိန်းအောက်ရရှိကြသည်။ယင်းအခြေအနေများတွင်မိမိတို့အတွက်တစ်နှစ်ပတ်လုံးစားဝတ်နေရေးဖူလုံမှုမရှိနိုင်ပေ။မိမိတို့တောင်သူများသည်လယ်ယာ/တောင်ယာလုပ်ကိုင်ရာတွင်လယ်/ယာလုပ်ခများဖြစ်သည့်ရင်းနှီးရသောကုန်ကျစရိတ်များပြားသည်။အကြမ်းအားဖြင့်မိမိတို့လယ်ယာလုပ်ငန်းဆောင်ရွက်ပြီးဆိုလျှင်လယ်ထွန်ခ၊စက်ငှားရမ်းခ၊မြေဩဇာကုန်ကျစရိတ်များ၊စပါးရိတ်ခများစသဖြင့်ရင်းနှီးကြရသည်။ယင်းအိမ်ထောင်စုများသည်တစ်နှစ်တာစားဝတ်နေရေးကျပ်တည်းမှုရှိသည့်အပြင်ပညာရေးစရိတ်များလိုအပ်ပါကအကြွေးများထပ်မံတင်သည်။ထို့ကြောင့်ငှားရမ်းခကိုလည်းလယ်ယာသိမ်းချိန်တွင်ဧကနည်းခြင်း၊များခြင်းအပေါ်တည်ကာပေးကြရသည်။

အဆင်ပြေသည့်အိမ်ထောင်စုများနှင့်အလယ်အလတ်တွင်ပါဝင်သောအိမ်ထောင်စုများသည်တစ်နှစ်တာဝင်ငွေဖြင့်စားဝတ်နေရေးတွင်ပြေလည်မှုရှိသော်လည်းနွမ်းပါးအိမ်ထောင်စုများတွင်စားဝတ်နေရေးခက်ခဲမှုရှိသည်။ နွမ်းပါးအဆင့်သည် လယ်မရှိ၊ဘိုးဘွားမှအမွေအနှစ် မရရှိခြင်း စသည့် အိမ်ထောင်စုများဖြစ်ပြီး တောင်ယာခြံအနည်းငယ်လုပ်ကိုင်စားသောက်ကြသည်။တောင်ယာခြံဧက

နည်းသောကြောင့် သီးနှံမှရရှိသောဝင်ငွေသည် စားဝတ်နေရေး မလုံလောက်သည့်အတွက် နေ့စားအလုပ် လုပ်ကိုင်ကာ မိသားစုစားဝတ်နေရေးကို ဖြေရှင်းကြရသည်။ စိုက်ပျိုးရေးလုပ်ငန်းကို လုပ်ကိုင်လိုကြသော်လည်း လုပ်ငန်းအတွက် တောင်ယာအသုံးပြုစက်နှင့် အရင်းအနှီးများ မရှိခြင်းကြောင့် လုပ်ကိုင်နိုင်မှုနည်းပါးကြသည်။ကျေးရွာအတွင်း အလုပ်အကိုင် အခွင့်အလမ်း မရှိသောကြောင့် ဝင်ငွေမရှိကြပေ။ စားဝတ်နေရေးမပြေလည်ကြသည့်အကြောင်းအရင်းမှာ မိမိတို့လုပ်ကိုင်နေသောလုပ်ငန်းတွင်အရင်းနှီးငွေကြေးမှာများပြားခြင်း၊ရာသီဥတုဖောက်ပြန်ခြင်းများကြောင့်အထွက် နှုန်းမကောင်းခြင်းများရှိသည့်အပြင်လယ်ဧကနည်းသည့်အတွက်ရရှိလာသော အကျိုးအမြတ်မှာလည်းစားဝတ်နေရေးအတွက်မဖူလုံရခြင်းများအပြင်မိမိတို့ လုပ်ကိုင်နေကြသောအဓိကလုပ်ငန်းခွင်များသိမ်းပြီးပါကအလုပ်အကိုင်များသည်ရှားပါးလာသည့်အခါပုံမှန်ဝင်ငွေမရှိကြတော့ကြောင်းလည်းစားဝတ်နေရေးကျပ်တည်းလာကြသည်။စားဝတ်နေရေးအပြင်အခြားလူမှုရေးကိစ္စများအတွက်ကုန်ကျစရိတ်များလည်းရှိနေသေးသဖြင့်အသုံးစရိတ်များမှာလုံလောက်မှုမရှိနိုင်ပေ။လုပ်ငန်းအားလပ်ချိန်ရောက်သည်နှင့်ပန်းရံလက်သမားစသဖြင့်အလုပ်များကိုထွက်လုပ်ကြရသော်လည်းယင်းအလုပ်များမှာပုံမှန်မရှိပေ။အလုပ်အကိုင်အတည်အကျမရှိသည့်အတွက်ပုံမှန်ဝင်ငွေလည်းမရှိကြပေ။လုပ်ငန်းရှိသည့်အချိန်တွင်လည်းတစ်နေ့စာ၊တစ်နေ့ဖြင့်သာပြေလည်သွားကြရသည်။

ဆင်းရဲနွမ်းပါးခြင်းတွင် အတိုးနည်းသော အသေးစားချေးငွေများကို မတ်တည်ငွေကဲ့သို့ ငွေကြေး ထောက်ပံ့ပေးပါက လုပ်ကိုင်စားသောက်ရန်အတွက် အရင်းအနှီးပြုကာ လုပ်ငန်းအကောင်အထည်ဖော် ဆောင်ရွက်သည့်အခါ ဆင်းရဲနွမ်းပါးသည့်အဆင့်မှ တဖြည်းဖြည်းကျော်ဖြတ်နိုင်မည် ဖြစ်သည်။ထို့ကြောင့် ကျေးရွာအတွက် အတိုးနှုန်းသက်သာသော ချေးငွေလုပ်ငန်းများကိုလည်း ချပေးရန် လိုအပ်ပါသည်။

ပါဝင်ဆွေးနွေးသူ
ကျား- ၆၅ဦး
မ-၁၁၂ဦး

မှတ်တမ်းတင်သူ
အမည် -ဦးစောမသဲ
ရာထူး-လူထုစည်းရုံးရေးမှူး

ရာသီခွင်ပြက္ခဒိန် ပြပုံ

အကြောင်းအရာ	တန်ကူး	ကဆွန်	နယုန်	ဝါဆို	ဝါခေါင်	တော်သလင်း	သီတင်းကျွတ်	တန်ဆောင်မုန်း	နတ်တော	ပြာသို	တပို့တွဲ	တပေါင်း
ရာသီဥတု												
စိုက်ပျိုးရေး		နှမ်း/ပြောင်းစိုက်	ပြောင်းစိုက်			နှမ်းခုတ်	ပြောင်းခုတ်	ပြောင်းခုတ်				
		ပဲစေ့ငုံ/စပါးစိုက်	စပါးစိုက်	လယ်စိုက်			စပါးရိတ်သိမ်း	စပါးရိတ်သိမ်း			ပဲစေ့ငုံခုတ်	
ဝင်ငွေ							\$\$	\$\$	\$\$	\$	\$\$	
ထွက်ငွေ		\$\$	\$\$	\$\$		\$\$	\$\$	\$\$	\$\$		\$\$	
ကျန်းမာရေး			ဌာတ်ဖျား	ဌာတ်ဖျား		တုတ်ကွေ့	တုတ်ကွေ့	နှာစေး				
			ဝမ်းလျှာ	ဝမ်းပျက်				ချောင်းဆိုး				
ပွဲလမ်းသဘင်	တံခွန်တိုင်ပွဲ					ဒီးကူပွဲ	တံခွန်တိုင်ပွဲ		X'mass/ ဌာတ်လိုက်ပွဲ		မင်္ဂလာဆောင်	
သောက်သုံးရေရရှိ	ရှိ	ရှိ	ရှိ	ရှိ	ရှိ	ရှိ	ရှိ	ရှိ	ရှိ	ရှိ	ရှိ	ရှိ
အစားအစာဖူလုံမှု												
အလုပ်ပါးချိန်	အလုပ်ပါး	အလုပ်များ	အလုပ်များ	အလုပ်များ	အလုပ်ပါး	အလုပ်ပါး	အလုပ်များ	အလုပ်များ	အလုပ်များ	အလုပ်နား	အလုပ်ပါး	အလုပ်နား

ရာသီခွင်ပြုပြင်မှုဒီဇိုင်းဆန်းစစ်ချက်

ဝမ်ငွေကျေးရွာ၏အဓိက စိုက်ပျိုးသော သီးနှံများမှာ ပြောင်း၊ စပါး၊ နှမ်း၊ ပဲစဉ်းငုံ သီးနှံများကို ရာသီအလိုက်စိုက်ပျိုးကြသည်။ စပါးသီးနှံတွင် တောင်ယာစပါးနှင့် လယ်စပါးဟူ၍ အမျိုးအစား (၂) မျိုး စိုက်ပျိုးကြလေ့ရှိပါသည်။ တောင်ယာစပါးကို မေလများတွင် စိုက်ပျိုးကြပြီး အောက်တိုဘာလတွင် ရိတ်သိမ်းကြသည်။ လယ်စပါးအား ဇွန်လတွင်စိုက်ပျိုးပြီး နိုဝင်ဘာလများတွင်ရိတ်သိမ်းကြပါသည်။ ပြောင်းဖူးကို မေလနှင့် ဇွန်လများတွင် စိုက်ပျိုးကြပြီး အောက်တိုဘာလနှင့်နိုဝင်ဘာလများတွင် ခုတ်သိမ်းကြသည်။ နှမ်းများကို ဇွန်လများတွင် စိုက်ပျိုးကြပြီး အောက်တိုဘာလများတွင် ခုတ်သိမ်းကြသည်။ ပဲစဉ်းငုံသီးနှံကို မေလနှင့်ဇွန်လများတွင် စိုက်ပျိုးကြပြီး ဖေဖော်ဝါရီလများတွင် ခုတ်သိမ်းကြသည်။

ဝမ်ငွေကျေးရွာရှိ အိမ်ထောင်စုအများစုသည် လယ်ယာ/တောင်ယာစိုက်ပျိုးရေးလုပ်ငန်းကို (စပါး၊ပြောင်းဖူး)အဓိကလုပ်ကိုင်ကြသည်။လယ်စပါးကိုသာအများအားဖြင့်စိုက်ပျိုးကြပြီးတောင်ယာစပါးစိုက်ပျိုးသူအနည်းငယ်ရှိပါသည်။

မွေးမြူရေးအနေဖြင့်ကြက်၊ဝက်တို့ကိုတစ်ပိုင်တစ်နိုင်မွေးမြူကြသည်။ငွေကြေးခက်ခဲလွန်းသည့် ကာလများတွင်အရေးပေါ်လိုအပ်လာနိုင်သည့်ငွေကြေးများရှိပါကယင်းအတွက်စုပူးသဘောမျိုးဖြင့်မွေးမြူကြကသည်။နွားပိုင်ဆိုင်သူအိမ်ခြေ၏သုံးပုံတစ်ပုံခန့်ရှိပါသည်။ရောင်းဝယ်ဖောက်ကားရန်မဟုတ်ဘဲမိမိတို့ဘိုးဘွားမိဘတို့မှရရှိသောအမွေအနှစ်များဖြစ်သည်။ကျွဲနှင့်နွားများကို (၅)နှစ် သို့မဟုတ် (၁၀)နှစ် ကြာလျှင် မျိုးပွားလာပြီး ငွေရေးကြေးရေး လိုအပ်လာသောအခါ ရောင်းကြသည်။

ဝမ်ငွေကျေးရွာ၏ပွဲလမ်းသဘင်များမှာ ဒီးကူပွဲ၊တံခွန်တိုင်ပွဲ၊ခရစ်မတ်ပွဲ၊ဌာနလိုက်ပွဲ၊မင်္ဂလာဆောင်ပွဲ စသည်ဖြစ်ကြသည်။ဒီးကူပွဲသည် ရိုးရာဓလေ့ပွဲတော်ဖြစ်ပြီး စက်တင်ဘာလတွင် ကျင်းပကာ ခေါင်ရည်နှင့်ဒီးကူ ထမင်းဟင်းများကို ဧည့်ခံကျွေးမွေးကြသည်။ ဌာနလိုက်ပွဲနှင့် ကောက်သစ်စားပွဲကိုလယ်ယာသိမ်းပြီးချိန်မှစ၍အိမ်အလိုက်ကျင်းပနိုင်သောရိုးရာပွဲတော်တစ်ခုဖြစ်သည်။ဌာနလိုက်ပွဲသည်လယ်ရိတ်သိမ်းပြီးချိန်ရွာလုံးကျွတ်စုပေါင်းကျင်းပရသည့်ပွဲတော်ဖြစ်သည်။ယင်းပွဲတော်ကျင်းပချိန်မိမိတို့ ကျေးရွာအတွင်းသို့သူစိမ်းလူများဝင်ခွင့်မပြုကြပေ။

တံခွန်တိုင်ပွဲသည် ဧပြီလတွင်ကျင်းပကြပြီး ရေလောင်းကစားကြသည်။ခရစ်မတ်ပွဲသည် ဒီဇင်ဘာလတွင် ခရစ်ယာန်ဘာသာတိုင်း ကျင်းပလေ့ရှိပြီး ထမင်းဟင်းကျွေးမွေးကာ အဆို ၊အက ၊အတီးများလည်း ဆင်နွှဲကြသည်။

ကျန်းမာရေးအပိုင်းတွင်ရောဂါကြီးကြီးမားမားဖြစ်ပွားခြင်းမျိုးမရှိပါ။ ဝမ်ငွေကျေးရွာသည် ဝမ်းပျက် ဝမ်းလျော့ရောဂါ ၊နာစေးချောင်းဆိုး ရောဂါ များ ဖြစ်လေ့ရှိသည်။ဝမ်းပျက်ဝမ်းလျော့ ရောဂါသည် မိုးဦးကျအချိန်တွင် ဖြစ်တတ်လေ့ရှိသည်။ မိုးရာသီကုန်ဆုံးချိန်နှင့် ဆောင်းရာသီကူးပြောင်း အချိန်ကာလတွင် နာစေး၊ချောင်းဆိုး၊တုတ်ကွေး ရောဂါ ဖြစ်တတ်လေ့ရှိသည်။

ရာသီကူးပြောင်းကာလတွင်သာဖြစ်တတ်သည့်နှာစေး၊ချောင်းဆိုး၊တုတ်ကွေးများကဲ့သို့သာခံစားကြကရသည်။ထို့ကြောင့်နေမကောင်းဖြစ်ပါကကျေးရွာဆေးခန်း(သို့မဟုတ်)လွိုင်လင်လေးဆေးရုံသို့သွားရောက်ကုသခံယူကြရသည်။ ဝမ်ငွေကျေးရွာတွင် (၁၂)လရာသီတွင်သောက်သုံးရေ လုံလောက်မှု ရှိသော်လည်း တခါတရံ ရေပိုက်(ပြုတ်၊အမှိုက်ပိတ်)ရေချောင်းထဲသို့သွားရောက်ခပ်ယူကြရပါသည်။

အဓိက ဝင်ငွေရသော လုပ်ငန်းမှာ ပြောင်း၊နှမ်း ၊ ပဲစင်းငုံ စသည်တို့ကို စိုက်ပျိုးပြီး ရောင်းချချိန်တွင် ဝင်ငွေရရှိကြသည်။ မိုးကောင်း ၊သီးနှံကောင်း ၊ဈေးနှုန်းကောင်းမှသာလျှင် ဝင်ငွေများ ပိုမိုရရှိကြသည်။ ပွဲလမ်းသဘင်ကျင်းပချိန်နှင့် စိုက်ပျိုးသီးနှံများ စိုက်ပျိုးချိန်များတွင် ထွက်ငွေပိုမိုများပြားပါသည်။

အရင်းအမြစ် သုံးစွဲမှု

ကျား	မ	ကျား+မ
၁။ဘောလုံးကွင်း ၂။လယ်ထွန်စက် ၃။သေနတ်	၁။ အပ်ချုပ်စက်	၁။လမ်း ၂။နွားလှည်း ၃။သစ်တော ၄။ခန်းမဆောင် ၅။ကား ၆။ဆိုင်ကယ် ၇။လယ်ယာ ၈။စာသင်ကျောင်း ၉။မူကြိုကျောင်း ၁၀။ဘုရားကျောင်း ၁၁။ရေချောင်း ၁၂။ဆေးခန်း ၁၃။ဖုန်း ၁၄။ရေလှောင်ကန်

အရင်းအမြစ်ထိန်းချုပ်မှု

ကျား	မ	ကျား+မ
၁။ဘောလုံးကွင်း	၁။ အပ်ချုပ်စက်	၁။လမ်း
၂။လယ်ထွန်စက်		၂။ခန်းမဆောင်
၃။ယားထောင်းသေနတ်		၃။စာသင်ကျောင်း
၄။နွားလှည်း		၄။မူကြိုကျောင်း
၅။သစ်တော		၅။ဘုရားကျောင်း
၆။ကား		၆။ရေချောင်း
၇။ဆိုင်ကယ်		၇။ဆေးခန်း
၈။လယ်ယာ		၈။ဖုန်း
		၉။ရေလှောင်ကန်
		၁၀။လျှပ်စစ်မီး

ပိုင်ဆိုင်မှုဆန်းစစ်ချက်

ကျေးရွာရှိအရင်းအမြစ်များနှင့်ပတ်သက်၍အမျိုးသား၊အမျိုးသမီးသုံးစွဲခြင်း၊ထိန်းချုပ်ခြင်းတို့ကိုသုံးသပ်ရာတွင်အရင်းအမြစ်များအားလုံးသည်ကျေးရွာရှိအမျိုးသား၊အမျိုးသမီးအတူတကွသုံးစွဲကြပြီးထိန်းချုပ်ရာတွင်လည်းထိုနည်းတူပင်ဖြစ်သည်။

မိမိတို့ကျေးရွာရှိအရင်းအမြစ်များဖြစ်သောစာသင်ကျောင်း၊ဘုရားကျောင်း၊မူကြိုကျောင်း၊ဆေးပေးခန်း၊ခန်းမဆောင်၊ရေချောင်း၊သစ်တော၊အိမ်ခြံလယ်ယာ၊တောင်ယာ၊ရေမီး၊လမ်းတံတား၊လယ်ယာသုံးစက်ပစ္စည်းများ၊ကား၊ဆိုင်ကယ်၊များအပါအဝင်တစ်ပိုင်တစ်နိုင်မွေးမြူထားကြသောကြက်၊ဝက်၊ဘဲ၊နွားများအပြင်ငွေကြေးဥစ္စာများလည်းပါဝင်သည်။ ဝမ်းဗိုကျေးရွာ၏အရင်းအမြစ်သုံးစွဲမှုနှင့် ထိန်းချုပ်မှုဆွေးနွေးသုံးသပ်ချက်အရကျေးရွာတွင် အမျိုးသမီးသုံးပြုပြီး ထိန်းချုပ်မှုပြုသော အရင်းအမြစ်မှာ အပ်ချုပ်စက်ဖြစ်ပြီးထိုအရင်းအမြစ်ပျက်စီးပါက အမျိုးသမီး/သားများကသာ အတူ ပြုပြင်ကြသည်။ အမျိုးသားများအသုံးပြုသော အရင်းအမြစ်များမှာ ဘောလုံးကွင်း၊ လယ်ထွန်စက် ၊ သေနတ်စသည့်အရင်းအမြစ်များဖြစ်ကြသည်ကိုတွေ့ရှိရပါသည်။ အမျိုးသား ၊ အမျိုးသမီး အတူတကွအသုံးပြုသောအရင်းအမြစ်များအဖြစ် လမ်း ၊နွားလှည်း ၊ သစ်တော ၊ ခန်းမဆောင် ၊ ကား ၊ ဆိုင်ကယ်၊ လယ်ယာ ၊ စာသင်ကျောင်း ၊ မူကြိုကျောင်း ၊ ဘုရားကျောင်း ၊ ရေချောင်း ၊ ဆေးခန်း ၊လမ်းတံတား၊ရေလှောင်ကန်၊TV ၊ ဖုန်း စသည့်အရင်းအမြစ်များ ဖြစ်ကြသည်ကိုတွေ့ရှိရပါသည်။ အမျိုးသားများ ထိန်းချုပ်မှုပြုကြသော အရင်းအမြစ်များမှာ ဆန်စက်၊ ဘောလုံးကွင်း၊လယ်ထွန်စက်၊နွားလှည်း၊ကား စသည် အရင်းအမြစ်များဖြစ်ကြပါသည်။ ၎င်းအရင်းအမြစ်များကို အမျိုးသမီးများက ထိန်းချုပ်သည့်အလေ့အထမရှိသောကြောင့် အမျိုးသားများသာ ထိန်းချုပ်ကြသည်။အမျိုးသားနှင့်အမျိုးသမီး အတူတကွထိန်းချုပ်မှုပြုကြသော အရင်းအမြစ်များမှာ ခန်းမဆောင်၊ဆေးပေးခန်း၊လမ်း၊တံတား၊မီး၊လယ်ယာ၊တောင်ယာ၊စာသင်ကျောင်း၊သစ်တော၊ဆိုင်ကယ်၊ ဘုရားကျောင်း၊ရေလှောင်ကန်၊ရေချောင်း၊မူကြိုကျောင်း၊ရေပိုက်စသည်အရင်းအမြစ်များဖြစ်ကြသည်ကိုတွေ့ရှိရပါသည်။

ကျေးရွာအတွင်း လယ်ယာ၊ ကိုင်းရှည်၊ ဘောလုံးကွင်း ၊ ကား ၊ထော်လဂျီ ၊နွားလှည်း ၊ သေနတ်စသည်တို့သည် အမျိုးသားများကသာ အဓိက ထိန်းချုပ်မှုပြုပြင်ကြပါသည်။ အမျိုးသမီးနှင့် အမျိုးသားအတူတကွ ထိန်းချုပ်မှုပြုသော အရင်းအမြစ်များမှာ ဆိုင်ကယ် ၊ဘုရားကျောင်း၊မူကြိုကျောင်း ၊စာသင်ကျောင်း၊တံခွန်တိုင်ဟော ၊ ရေလှောင်ကန် ၊ ရေချောင်း ၊ ဖုန်း ၊TV ၊ ဆိုလာပြား ၊ကျွဲ ၊ နွားစသည်တို့ဖြစ်ကြပါသည်။ အမျိုးသမီးများ သီးသန့် ထိန်းချုပ်မှုနှင့် သုံးစွဲမှုမရှိကြပါ။အရင်းအမြစ်အားလုံးသည်အတူတကွသုံးစွဲခြင်းဖြစ်သဖြင့်အမျိုးသားများအနေဖြင့်အသုံးများသောပစ္စည်းတို့မှာလယ်ယာသုံးပစ္စည်းများ၊ထော်လဂျီနှင့်၊ကားတို့ကိုပိုမိုသုံးစွဲကြသည်။ထို့ကြောင့်ယင်းတို့ကိုပိုမိုသုံးစွဲသူကသာကျွမ်းကျင်မှုရှိသည့်အတွက်ထိုသုံးစွဲသူကသာထိန်းချုပ်မှုပြုကြသည်။

အခြားသောအရင်းအမြစ်များအားလုံးမှာမူအမျိုးသား၊အမျိုးသမီးအတူသုံးစွဲကြပြီးထိန်းချုပ်ရာတွင်လည်းအတူတကွထိန်းချုပ်ကြသည်။ထို့ကြောင့်အရင်းအမြစ်များအားလုံးမှာအမျိုးသား၊အမျိုးသမီးအတူသုံးစွဲကြပြီးထိန်းချုပ်ရာတွင်လည်းအတူတကွပင်ထိန်းချုပ်ကြသည်။အရင်းအမြစ်များအားလုံးမှာအမျိုးသား၊အမျိုးသမီးသုံးစွဲရမည်ထိန်းချုပ်ရမည်ဟူ၍ကန့်သတ်သုံးစွဲထားခြင်းမရှိပေ။ပိုမိုအသုံးများသွားသည့်အခြေအနေမျိုးသာရှိသဖြင့်မိမိတို့ကျေးရွာ၌အရင်းအမြစ်များနှင့်ပတ်သက်ပြီးဂယက်ထမူမျိုးများမဖြစ်ပေ။

ပင့်ကူအိမ်သုံးသပ်ချက်ပြပုံ

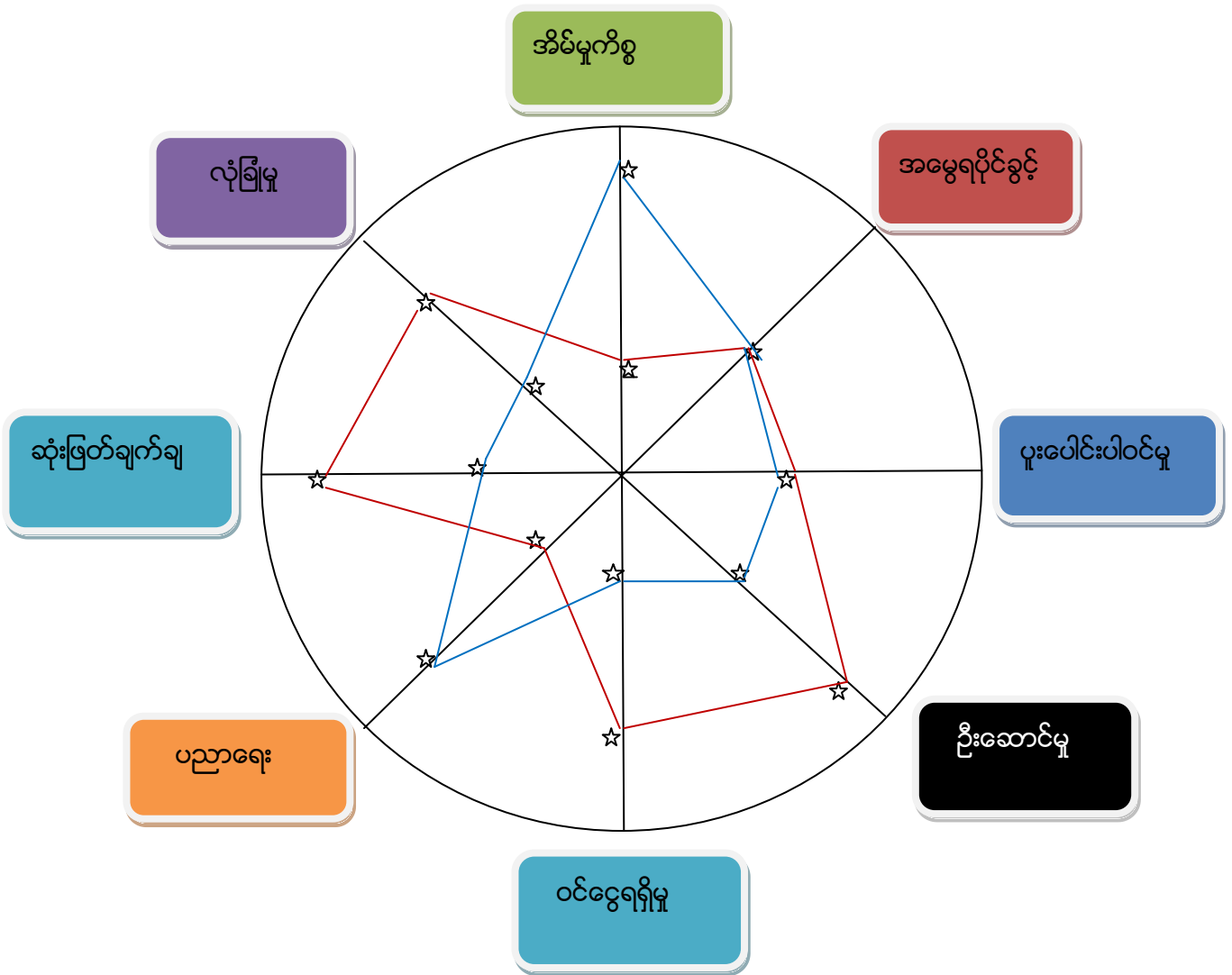

ကျား - အနီရောင်

မ - အပြာရောင်

ပါဝင်ဆွေးနွေးသူ

ကျား - ၆၅ ဦး

မ - ၁၁ ဦး

မှတ်တမ်းတင်သူ

အမည် - ဦးစောမသဲ

ရာထူး - လူထုစည်းရုံးရေးမှူး

ပင့်ကူအိမ်သုံးသပ်ချက်

၂၀၁၉တွင် ဝမ်ဂေ့ကျေးရွာ၏ ပင့်ကူအိမ်ဇယားကို ပြန်လည်သုံးသပ်ဆွေးနွေးကြသည့်အခါ ကျေးရွာလူထု အမျိုးသား အမျိုးသမီး တို့မှ တိုးတက်ပြောင်းလဲလာမှုရှိမရှိကို ဆွေးနွေးခဲ့ကြပါသည်။ ယခင်နှစ် စက်ဝန်းများမှ ဆွေးနွေးခဲ့ကြသည့် အကြောင်းအရာတို့ကို အခြေခံကာ ကျေးရွာလူထု များမှ မတူညီသောအတွေးအခေါ်အယူအဆများကိုသုံးသပ်ကြည့်သောအခါ

- ❖ ဆုံးဖြတ်ပိုင်ခွင့်နှင့်ဆက်စပ်သောအကြောင်းအရာများကိုဆွေးနွေးရာတွင်အမျိုးသားများ၊အမျိုးသမီးများထက်ပိုမိုဆုံးဖြတ်ချက်ချနိုင်ကြကြောင်း၊အကြောင်းမှာအစည်းအဝေးများအဖွဲ့အစည်းများတွင်အမျိုးသမီးများဆွေးနွေးဆုံးဖြတ်မှုအားနည်းသည်။ဆွေးနွေးလိုသော်လည်းမိမိတို့ ဆွေးနွေးမည့်အချက်များအမှားအယွင်းဖြစ်သွားမည်ကိုစိုးရိမ်ခြင်း၊မိမိတို့ ဆွေးနွေးခြင်းကြောင့်အခြားသူစိတ်အနှောင့်အယှက်ဖြစ်မည်ကိုစိုးရိမ်ခြင်း၊အားငယ်ခြင်း၊မိမိကိုယ်ကိုယုံကြည်မှုမရှိခြင်းများအပြင်အစည်းအဝေးများတွင်အမျိုးသားများသာဦးဆောင်ပြောတတ်လေ့ရှိသဖြင့်မိမိတို့ အမျိုးသမီးများမှ ဝင်ရောက်ဆွေးနွေးခြင်းဖြင့်အမျိုးသားများ၏ပြစ်တင်ဝေဖန်မှုတို့ ကိုမလိုလားခြင်းများကြောင့်အမျိုးသမီးများဆွေးနွေးဆုံးဖြတ်မှုအားနည်းနေခြင်းဖြစ်သည်။ထို့ပြင်အမျိုးသမီးများသည်အမျိုးသားများကိုဦးစားပေးဆုံးဖြတ်ချက်ချခိုင်းလေ့ရှိပြီးမိမိတို့ အမျိုးသမီးများအနေဖြင့်အမျိုးသားများကိုကျော်လွန်၍ဆုံးဖြတ်မှုများမပြုလုပ်ဝံ့ကြပါ။အမျိုးသားများကိုဦးထိပ်ထားကြသည့်ရှေးအယူအဆများရှိနေသည့်အတွက်ကြောင့်သာဦးစားပေးဆုံးဖြတ်ခွင့်ပေးကြသဖြင့်အမျိုးသားများဆုံးဖြတ်ပိုင်ခွင့်တွင်ပိုရှိသလိုဖြစ်သွားရခြင်းဖြစ်သည်။သို့အတွက်ကြောင့်ဆုံးဖြတ်ပိုင်ခွင့်တွင်အမျိုးသားများကိုလေးစားရုံသေသောအနေဖြင့်သာဦးစားပေးဆုံးဖြတ်မှုပေးကြခြင်းဖြစ်ပြီးယင်းဆုံးဖြတ်မှုများသည်လည်းမှန်ကန်မှုရှိမှသာလျှင်လက်ခံကြပါသည်။
- ❖ စီးပွားရေးဝင်ငွေမှာ အမျိုးသားများက အမျိုးသမီးထက် စီးပွားရေးလုပ်ပြီး ဝင်ငွေပိုရရှိကြသည်။ အမျိုးသားများသည်အမျိုးသမီးထက်အလုပ်အကိုင်အခွင့်အလမ်းရရှိပြီးအဝေးသို့အလုပ်သွားလုပ်ကြကသည်။ စီးပွားရေး တစ်စုံတစ်ရာ လုပ်သည့်အခါ အမျိုးသားများကသာဦးဆောင်ပြီး ဆုံးဖြတ်ကြသည်။ ဝင်ငွေရရှိသည်လည်း အမျိုးသားနှင့် အမျိုးသမီး ဝင်ငွေရရှိမှုမတူကြပေ။ အမျိုးသားသည်အမျိုးသမီးထက်ခွန်အားပိုရှိပြီးအလုပ်ကြမ်းလုပ်နိုင်သည့်အတွက်ဝင်ငွေပိုရှာဖွေနိုင်ကြသည်။ အမျိုးသားများသည် အဝေးသို့အလုပ်များရှာဖွေ လုပ်ကိုင်နိုင်ကြသည်။ အမျိုးသမီးများသည် အဝေးသို့အလုပ်များသွားလုပ်သည့်အခါ မိဘများက စိတ်မချ စိတ်ပူ ၊ အလုပ်ပေးမလုပ်ဖြစ်တတ်ကြသည်။ အမျိုးသမီးများ၏ ဘဝလုံခြုံမှု စိတ်ပူပေးတတ်ကြသည်။
- ❖ ပူးပေါင်းပါဝင်မှုကိုသုံးသပ်ရာတွင်အမျိုးသားနှင့်အမျိုးသမီးတန်းတူပူးပေါင်းပါဝင်မှုရှိကြပါသည်။လူမှုရေး၊ဘာသာရေးစသောအများနှင့်ဆိုင်သောလုပ်ငန်းများတွင်လုပ်ကိုင်မှုပေါ်မူတည်ကာပူးပေါင်းပါဝင်ကြသည်။

- ❖ ပညာရေးလက်လှမ်းမီမှုတွင်ယခင်အချိန်များ၌အမျိုးသမီးများ၊အမျိုးသားများထက်ပညာအတန်းပိုမင့်ရှိကြသည်။ယခုခေတ်၌ပညာရေးကဏ္ဍတွင်ဦးစားပေးထောက်ပံ့လာကြပြီဖြစ်သည်။ထို့ကြောင့်မိမိတို့၏သား၊သမီးများကိုတန်းတူကျောင်နေခွင့်ပေးကြပြီးဖြစ်သည်။
- ❖ အိမ်မှုကိစ္စတွင် အမျိုးသားများက အမျိုးသမီးများထက် ပူးပေါင်းပါဝင်မှု အားနည်းသည်။အိမ်မှုကိစ္စတွင်အမျိုးသမီးများကအားလုံးတာဝန်ယူဆောင်ရွက်ကြသည်။ရှေးဘိုးဘွားခေတ်ကာလက အိမ်မှုကိစ္စသည် အမျိုးသမီး၏ အလုပ်ဟုယူဆထားကြသည်။ အမျိုးသမီးများနေမကောင်း၊ မအားလပ် သည့်အချိန်မှသာ အမျိုးသားများက အိမ်မှုကိစ္စလုပ်ဆောင်ကြသည်။ ကျန်းမာရေးလက်လှမ်းမီမှုတွင်အမျိုးသမီးများ၊အမျိုးသားများထက်အသိပညာပိုမိုကြွယ်ဝသည်။ အကြောင်းမှာမိမိတို့အမျိုးသမီးများသည်ကလေးများနှင့်အနီးကပ်ပိုစောင့်ရှောက်သူဖြစ်သဖြင့်အမျိုးသားများထက်ပိုသိနေကြခြင်း ဖြစ်သည်။
- ❖ ဦးဆောင်နိုင်မှုတွင်အမျိုးသားများကပိုမိုဦးဆောင်နိုင်ကြပြီးအမျိုးသမီးများသည်အမျိုးသားများကိုသာအားကိုးလိုသောစိတ်များနေခြင်းမိမိတို့ဦးဆောင်နိုင်ကြသောအကြောင်းကိစ္စများရှိသော်ငြားလည်းဦးစီးပြီးမလုပ်ဆောင်လိုကြပေ။ကျေးရွာအနေဖြင့်မိမိတို့၏ရှေးရိုးအယူအဆ၊အတွေးအခေါ်များနေထိုင်မှုပုံစံများသူတို့၏စိတ်တွင်လွှမ်းမိုးနေသေးသည်။အမျိုးသားများကသာဦးဆောင်ခွင့်ပေးအပ်ထားခြင်းမျိုးမဟုတ်ဘဲအိမ်တွင်းဖြစ်စေ၊ရပ်ရွာရေးတွင်ဖြစ်စေမှန်ကန်သောနည်းလမ်းများဖြင့်ဦးဆောင်နိုင်မည်ဆိုလျှင်အမျိုးသားသာမကအမျိုးသမီးပါဦးဆောင်ခွင့်ပေးကြသည်။သို့သော်လည်းအမျိုးသမီးများအနေဖြင့်မိမိတို့၏အားနည်းချက်များကိုသာမြင်ကြပြီးအားသာသည့်အပိုင်းတို့ကိုမူမေ့ထားကြသည်။အမျိုးသမီးများ၏စိတ်တွင်အတားအဆီးဖြစ်နေသောအယူအဆအမှားများကိုဖြုတ်ပြင်ပြောင်းလဲပေးနိုင်ရန်အတွက်အသိပညာပေးဟောပြောပွဲများမကြာခဏပြုလုပ်ပေးခြင်း၊နည်းလမ်းမကျသောအယူအဆ၊အတွေးအခေါ်များရှိပါကထိုအပေါ်သက်ရောက်မည့်ဆိုးကျိုးများကိုပညာပေးဇာတ်လမ်းဖြင့်ပြသ၍သိမြင်လာစေကာမလိုအပ်သည့်အယူအဆများကိုလည်းတဖြည်းဖြည်းပြောင်းလဲလာမည်ဖြစ်သည်။

ထို့ကြောင့်အမျိုးသမီးများ၌ရှိနေသောအဓိကစိန်ခေါ်မှုမှာမိမိတို့ကိုယ်ကိုယ်ကိုယုံကြည်မှုနည်းခြင်း၊ အများနှင့်သက်ဆိုင်သောတာဝန်ပေးအပ်လျှင်မိမိတို့၏အားနည်းချက်ကိုသာဖော်ထုတ်တတ်ကြသည်။ ယင်းအားနည်းချက်ကိုမည်သို့ဖျောက်ဖျက်ကြရမည်ကိုမေ့လျော့နေကြသည်။ထို့ကြောင့်သင်တန်းများကို ဆိုင်ရာဆိုင်ရာဌာနများမှပို့ချ၍အသိပညာများများရရှိလာလျှင်မိမိတို့၏အရည်အချင်းများတဖြည်းဖြည်းယုံကြည်မှုပိုရှိလာနိုင်မည်။

အဖွဲ့အစည်းချိတ်ဆက်မှု ဗင်းပုံစံ

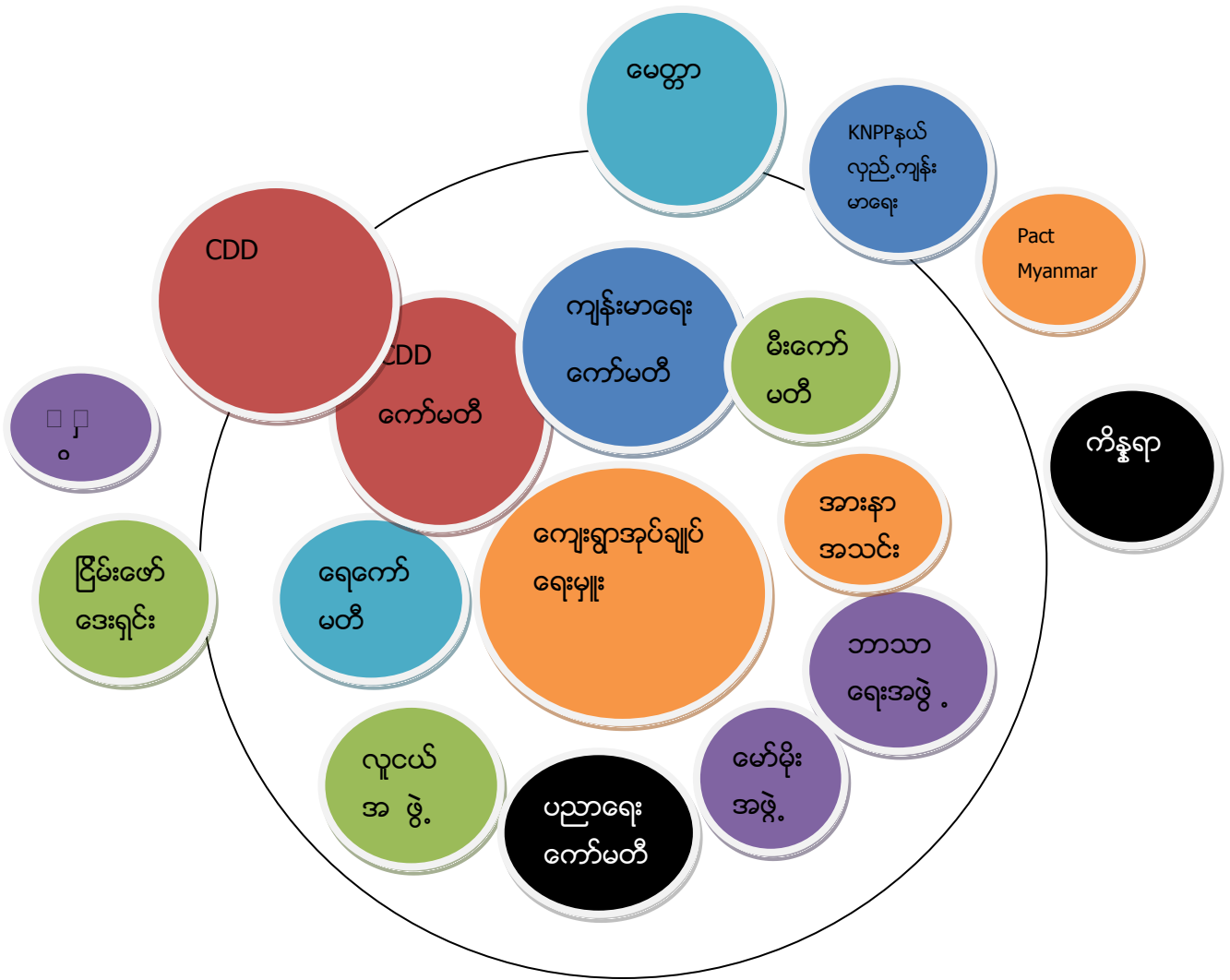

ပါဝင်ဆွေးနွေးသူ

ကျား - ၆၅ဦး

မ - ၁၁၂ဦး

မှတ်တမ်းတင်သူ

အမည် စောမသဲ

ရာထူး လူထုစည်းရုံးရေးမှူး

အဖွဲ့အစည်းချိတ်ဆက်မှု သုံးသပ်ချက်

ဝမ်ဇေ၊ ကျေးရွာ၌ ကျေးရွာတွင် ဖြစ်ပေါ်လာနိုင်သော လူမှုရေးကိစ္စများအတွက် ကျေးရွာမှဖြစ်စေ၊ ကျေးရွာ၏ ဖွံ့ဖြိုးရေးလုပ်ငန်းများအတွက် ပြင်ပအဖွဲ့အစည်းများမှဖြစ်စေ ဖွဲ့စည်းထားသော အဖွဲ့များ ရှိပါသည်။ ထိုအဖွဲ့အစည်းများသည် သက်ဆိုင်ရာ လုပ်ငန်းများအလိုက် အတူတကွ ဝင်ရောက်လုပ်ကိုင် ဆောင်ရွက်ခဲ့သည်။

ကျေးရွာနှင့်ချိတ်ဆက်မှုရှိနေသည့်ပြင်ပအဖွဲ့အစည်းများမှ

- ❖ “ကိန္နရာ” အဖွဲ့သည် ကျေးရွာလူထုကလေးများ၏ ကလေးသူငယ်ကာကွယ်စောင့်ရှောက်ရေးနှင့် ကလေးသူငယ်အခွင့်အရေး စီမံခန့်ခွဲအုပ်ချုပ်ရေး လုပ်ငန်းများကိုဆောင်ရွက်ကြသည်။ “ရှေ့သို့”အဖွဲ့အစည်းသည် ကျေးရွာလူထုများကို ငွေစုငွေချေးလုပ်ငန်းနှင့် သဘာဝဓာတ်မြေဩဇာ သင်တန်းများ စသည် အသီးသီး ဆောင်ရွက်ကြသည်။
- ❖ “RDA” အဖွဲ့အစည်းသည် (၂၀၁၈)ကျေးရွာအများသုံး ရေလှောင်ကန်(၃၀၀၀)ဂါလံဆံ့ တစ်လုံးဆောက်လုပ် ပေးခဲ့ပါသည်။ မေတ္တာအဖွဲ့အစည်းသည် ကျေးရွာလူထုနှင့် နှစ်ရှည်ပင်စိုက်ပျိုးရေး လုပ်ငန်းနှင့်မျိုးစေ့ပင်များ ထောက်ပံ့ပေးခြင်းများ ဆောင်ရွက်ကြသည်။ KNPP နယ်လှည့်အဖွဲ့သည် ကျေးရွာလူထုကို တစ်လတစ်ကြိမ် လာရောက်ဆေးကုသမှုများဆောင်ရွက်ကြသည်။ World Vision အဖွဲ့သည် ငှက်ဖျားရောဂါပပျောက်ရေးနှင့် တီပီရောဂါပပျောက်ရေးလုပ်ငန်းများဆောင်ရွက်ကြသည်။
- ❖ ငြိမ်းဖောင်ဒေးရှင်းအဖွဲ့သည် ကျေးရွာလူငယ်စွမ်းဆောင်ရည်မြှင့်တင်လာစေရန်နှင့် ကျေးရွာလူထုမိမိတို့၏ ဖွံ့ဖြိုးရေး လုပ်ငန်းသိမြင်တတ်လာစေရန် ပညာပေးသင်တန်းများ လာရောက်ဆောင်ရွက်လျက်ရှိကြသည်။ ကျေးရွာခန်းမဆောင်ခြံစည်းရိုးကာရံခြင်းလုပ်ငန်းကို (၂၀၁၈)ခုနှစ်တွင် အောင်မြင်စွာ အကောင်အထည်ဖော် ပြီးစီးခဲ့ပါသည်။ Pact Myanmar အဖွဲ့သည် ကျေးရွာအတွက် ငွေစုငွေချေးပေး လုပ်ငန်း ဆောင်ရွက်ပေးနေပါသည်။
- ❖ “CDD”ခေါ်လူထုဗဟိုပြုစီမံကိန်းအဖွဲ့သည်လည်းကျေးရွာရှိအမှန်တကယ်လိုအပ်နေသည့်ဖွံ့ဖြိုးရေးလုပ်ငန်းများအကောင်အထည်ဖော်နိုင်ရန်ကူညီထောက်ပံ့ပေးပြီးကျေးရွာစီထောက်ကော်မတီနှင့်အုပ်ချုပ်ရေးမှူးများကိုရှေ့လျှောက်ကာအခြေခံလမ်း၊တံတား၊အဆောက်အအုံများရေပေးရေးလုပ်ငန်းများကိုပံ့ပိုးပေးသည်။ လူထုဗဟိုပြုစီမံကိန်းသည် ကျေးရွာအခြေခံအဆောက်အအုံများကို ကျေးရွာလူထုကိုယ်တိုင် ဦးဆောင် ဆောင်ရွက်တတ်လာစေရန်ဆောင်ရွက်ပေးသောအဖွဲ့အစည်းဖြစ်ပြီး ရေပိုက်သွယ်ယူခြင်းလုပ်ငန်းကို (၂၀၁၇)ခုနှစ်တွင် ဆောင်ရွက် ပြီးစီးခဲ့ပါသည်။ ၂၀၁၈ ခုနှစ်လည်း ကျေးရွာခန်းမဆောင်အသစ် တစ်ဆောင် ဆောင်ရွက် ပြီးစီးခဲ့ပါသည်။

ကျေးရွာတွင်း၌ရှိနေသောအဖွဲ့အစည်းများမှ

- ❖ ဝမ်ငေါကျေးရွာတွင် ကျေးရွာအုပ်ချုပ်ရေးမှူး၊ လူငယ်အဖွဲ့၊ အားနာအဖွဲ့ ၊ ရပ်မိရမ်ဖ၊ ရွာနတ်ထိန်းအဖွဲ့ ၊ ရေကော်မတီ၊ လူထုဗဟိုပြုစီမံကိန်းကော်မတီ ၊ ကျန်းမာရေးကော်မတီအဖွဲ့၊ကျောင်းကော်မတီ၊ စသည့် ကျေးရွာတွင်း အဖွဲ့အစည်းများရှိပါသည်။ အုပ်ချုပ်ရေးမှူးသည် ကျန်းမာရေး၊ ပညာရေး ၊ လူမှုရေး ၊ ဘာသာရေး ပတ်သက်ပြီး ကျေးရွာ ဖွံ့ဖြိုးတိုးတက်ရေး လုပ်ငန်းများမှာ အဓိက ပါဝင်ဆက်သွယ်သူတစ်ဦးဖြစ်သည်။
- ❖ လူငယ်အဖွဲ့ ၊ ရပ်မိရမ်ဖအဖွဲ့ တို့သည် ကျေးရွာဖွံ့ဖြိုးရေး လုပ်ငန်းများ၊လူမှုရေးလုပ်ငန်းများ၊ သာရေးနာရေး ကိစ္စများ အဓိက ပါဝင်ဆောင်ရွက်သော အဖွဲ့များ ဖြစ်ကြပါသည်။
- ❖ ကျန်းမာရေးကော်မတီသည်ရာသီအလိုက်ဖြစ်ပေါ်တတ်သောရောဂါ၊အရေးပေါ်ဖြစ်ပေါ်လာနိုင်သည့်ရောဂါများတွေ့ရှိပါကသက်ဆိုင်ရာကျန်းမာရေးဌာနနှင့်ချိတ်ဆက်ပေးရသည်။
- ❖ ပညာရေးကော်မတီသည်နှစ်စဉ်ကလေးများ၏ပညာရေးထူးချွန်မှုအလိုက်ဆုချပေးသည်။ပညာရေးတွင်ထောက်ပံ့နိုင်ရန်ရန်ပုံငွေရှာဖွေထူထောင်ပေးသည်။ကလေးများ၏ပညာရေးစွမ်းရည်များဖွံ့ဖြိုးဖိုးလာစေရန်မြင့်တင်ပေးခြင်းဖြစ်သည်။
- ❖ ဘာသာရေးကော်မတီသည်ဘာသာဓလေ့ကျင့်ဝတ်ဆိုင်ရာများကိုနွေရာသီအားလပ်ရပ်များတွင် သင်ကြားပေးသည်။ဓမ္မစကားများမရှိသည့်အတွက်ကြောင့် ကလေးများ လိမ္မာရေးခြားရှိစေရန်ကိုယ်ထူကိုယ်ထဆောင်ရွက်နေကြခြင်းဖြစ်သည်။ဘာသာရေးအတွက်လည်းရန်ပုံငွေများရှာဖွေထူထောင်လျက်ရှိသည်။
- ❖ စီထောက်ကော်မတီသည်ကျေးရွာလူထုကိုယ်စားဖွံ့ဖြိုးရေးလုပ်ငန်းများတွင်ဦးဆောင်ကာစီမံဆောင်ရွက်ပေးသည်။ကျေးရွာအုပ်ချုပ်ရေးမှူးသည်ရပ်ရွာအတွင်းရှိလူမှုရေး၊ဘာသာရေးကိစ္စရပ်များအပြင်ဖြစ်ပေါ်လာသည့်ပြဿနာကိစ္စရပ်များကိုတာဝန်ယူကာဦးဆောင်ဆောင်ရွက်ပေးပြီးလို့ အပ်ပါကဌာနဆိုင်ရာများနှင့်ချိတ်ဆက်ပေးသည်။

ကျေးရွာစီ/ထောက်ကော်မတီဖွဲ့စည်းပုံဇယား

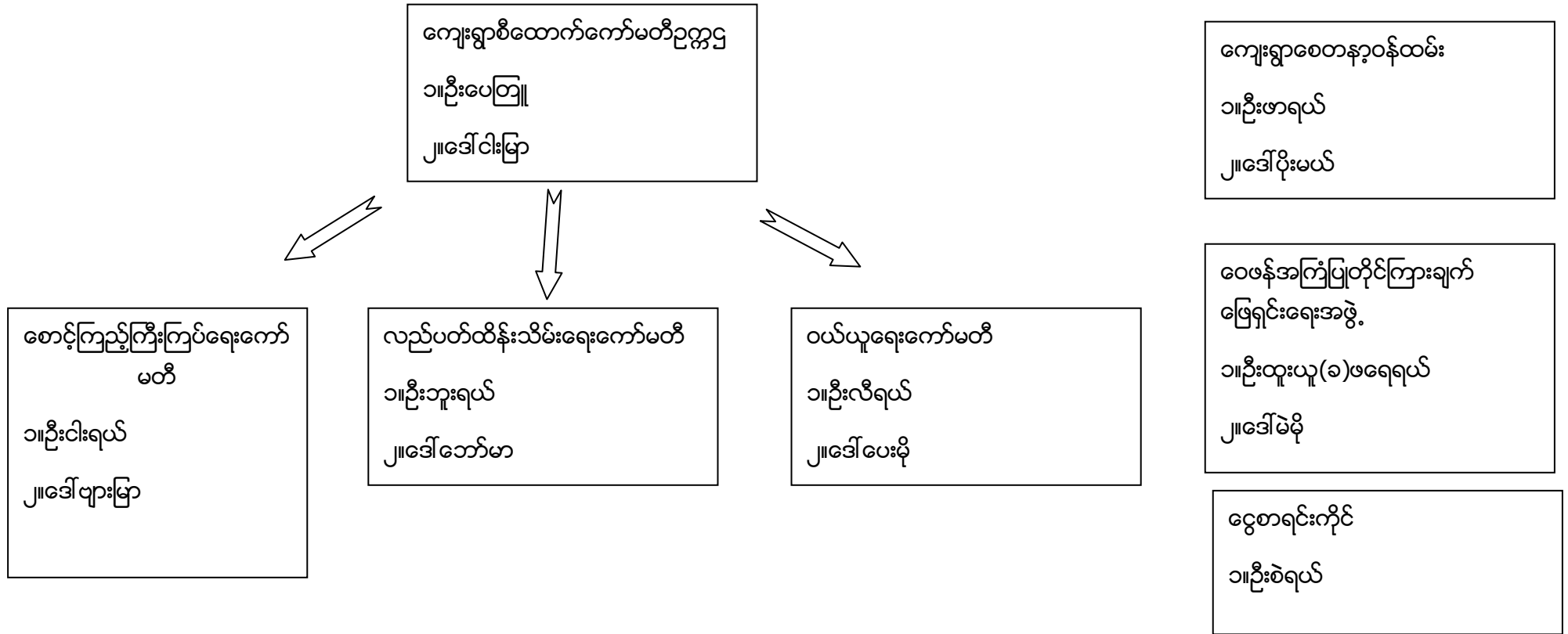

ပါဝင်ဆွေးနွေးသူ။

ကျား-၆၅ဦး

မ ၁၁၂ဦး

မှတ်တမ်းတင်သူ

အမည် ဦးစောမသံ

ရာထူး လူထုစည်းရုံးရေးမှူး

ကျေးရွာအုပ်စုစီထောက်ကော်မတီဖွဲ့စည်းပုံဇယား

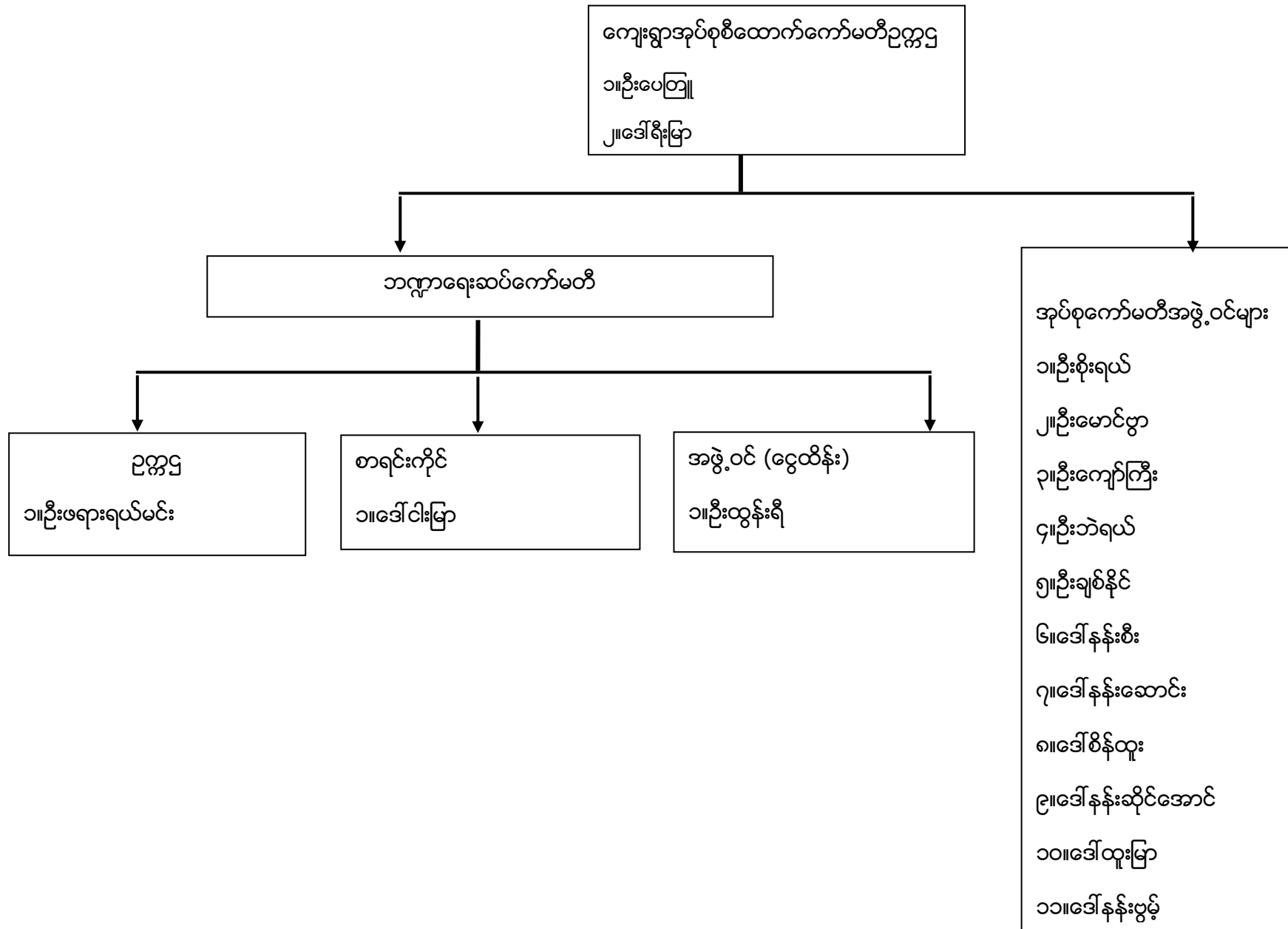

ပုံစံ - ၈ - ၁ ကျေးရွာအခြေခံအချက်အလက်များ (Form PC 1)

လက်ညွှန်စွက်၊ ကျေးရွာတစ်ရွာသို့ ပထမဆုံးမိတ်ဆက်ခရီးသွားရောက်သောအခါ လူထုစည်းရုံးရေးမှူးသည် ကျေးရွာ ခေါင်းစောင်များအား ကျေးရွာအချက်အလက်များကို စေတနာ့စွာ ရုပ်စံ၍ တောင်းခံရသည်။ ဤအချက်အလက်များကို စီမံကိန်းမိတ်ဆက်အစည်းဝေးပတ်ဝင်စီတောင်းခံရမည်။ စီမံကိန်းမိတ်ဆက်အစည်းဝေးတွင် လူထုစည်းရုံးရေးမှူးသည် ဤအချက်အလက်များအား စစ်ဆေးပြီး မှန်ကန်အောင်ပြုလုပ်ရမည်။ ငြိမ်နက်တွင် လူထုစည်းရုံးရေးမှူးမှ သတင်းအချက်အလက်ထံသို့ Tablets မှ တစ်စင့် ဖြည့်သွင်းရမည်။

ကျေးရွာခေါင်းစောင် အမည် ဦးလှီလှယ်	ကျေးရွာခေါင်းစောင်၏ ဖုန်းနံပါတ် ၀၇-၇၇၁၇၁၀၄၇	လူထုစည်းရုံးရေးမှူး၏အမည် - ဇွာမာသိ
ပြည်နယ်၊ တိုင်းဒေသကြီး၊ ကျေးရွာ	ဦးနယ် ဂျီဒီကော်	ကျေးရွာအုပ်စု တီးလုံ
		ကျေးရွာ အင်္ဂါ

ကား လူဦးရေ

လူမျိုးစု	အိမ်ထောင်စုအရေအတွက်	ကိုးကွယ်သည့်ဘာသာ	အိမ်ထောင်စုအရေအတွက်
လူမျိုးစု (၁) ကုမ္ဘာအား	၁၅၁	ဘာသာ(၁) - ၁၇၆၂	၅၄
လူမျိုးစု (၂) -----		ဘာသာ(၂) - ၆၅	၁၈၇
လူမျိုးစု (၃) -----		ဘာသာ(၃) -----	
လူမျိုးစုစု -----		ဘာသာစု -----	
အခြား			
	အရေအတွက်		
မသန်စွမ်းသူများ	၅ ဦး		
သက်ကြီးရွယ်အိုများ (၆၅ နှစ် နှင့် အထက်)	၄၉ ဦး		
စစ်ဘေးရှောင်			
	အမျိုးသား(အရေအတွက်)	အမျိုးသမီး(အရေအတွက်)	စုစုပေါင်းအရေအတွက်
လူဦးရေ	၆၅၆	၅၅၅	၁၂၁၁
လူမျိုးစု (၁) ကုမ္ဘာအား	၆၄၆	၆၄၇	၁၂၉၅
လူမျိုးစု (၂) -----			
လူမျိုးစု (၃) -----			
အခြား			
အိမ်ထောင်ဦးစီး	၂၃၇	၄	၂၄၁

(၁) အခြေခံအထောက်အပံ့ အသုံးအဆောင်များ

စာသင်ကျောင်း	အမှတ် ဖြစ်ပါ	ကျန်းမာရေး	အမှတ် ဖြစ်ပါ	ဘာသာရေးအထောက် အပံ့များ	အမှတ် ဖြစ်ပါ
အထက်တန်းကျောင်း	<input type="checkbox"/>	ဆေးရုံ	<input type="checkbox"/>	ဓလေ့	<input type="checkbox"/>
အလယ်တန်းကျောင်း	<input checked="" type="checkbox"/>	ကျန်းမာရေးဌာန	<input type="checkbox"/>	ဘုန်းကြီးကျောင်း	<input type="checkbox"/>
မူလတန်းကျောင်း	<input type="checkbox"/>	ကျန်းမာရေးဌာနခွဲ	<input type="checkbox"/>	ဟိန္ဒူဘုရားကျောင်း	<input type="checkbox"/>
မူကြီးကျောင်း	<input type="checkbox"/>	ဆေးပေးခန်း	<input checked="" type="checkbox"/>	ရေစက်ကျောင်း	<input checked="" type="checkbox"/>
အခြား	<input type="checkbox"/>	အခြား	<input type="checkbox"/>	ဓလေ့	<input type="checkbox"/>
				အခြား ကန်ဒွါဝါးကျောင်း	<input checked="" type="checkbox"/>
မှတ်စွက်		မှတ်စွက်		မှတ်စွက်	

(ဂ) ကျွမ်းကျင်သူများမှတ်တမ်း (ကျေးရွာတွင်နေထိုင်သော သို့မဟုတ် တခြားရွာမှလာရောက်သော ကျွမ်းကျင်သူများ)

(၁) စာသင်ကျောင်း			(၂) ကျန်းမာရေး			(၃) လက်မှုပညာရပ်		
	ရွာတွင်နေ ထိုင်သူ	အခြားရွာမှ လာသူ		ရွာတွင်နေ ထိုင်သူ	အခြား ရွာမှ လာသူ		ရွာတွင် နေထိုင်သူ	အခြားရွာ မှလာသူ
မူလတန်းပြဆရာ/မ	<input type="checkbox"/>	<input checked="" type="checkbox"/>	ဆရာလန်	<input type="checkbox"/>	<input type="checkbox"/>	လက်သမား	<input checked="" type="checkbox"/>	<input type="checkbox"/>
အထက်တန်းပြဆရာ/မ	<input type="checkbox"/>	<input type="checkbox"/>	လက်ထောက် ကျန်းမာရေးမှူး	<input type="checkbox"/>	<input type="checkbox"/>	ပန်းချီ	<input checked="" type="checkbox"/>	<input type="checkbox"/>
အလယ်တန်းပြဆရာ/မ	<input type="checkbox"/>	<input checked="" type="checkbox"/>	အသိပညာကျန်းမာရေး ဆရာမ	<input type="checkbox"/>	<input type="checkbox"/>	လျှပ်စစ်ကျွမ်းကျင် မီးသမား	<input type="checkbox"/>	<input type="checkbox"/>
မူကြီးဆရာ/မ	<input type="checkbox"/>	<input checked="" type="checkbox"/>	သာယာဆရာမ	<input type="checkbox"/>	<input checked="" type="checkbox"/>	ရေပိုက်သွယ်သူ	<input type="checkbox"/>	<input type="checkbox"/>
အခြား	<input type="checkbox"/>	<input type="checkbox"/>	ပြည်သူ့ကျန်းမာရေးလုပ်သား	<input type="checkbox"/>	<input type="checkbox"/>	စက်ပြင်ဆရာ	<input type="checkbox"/>	<input type="checkbox"/>
မှတ်စွက်			မှတ်စွက်			မှတ်စွက်		

(ဃ) ကျေးရွာသို့ ရောက်ရှိနိုင်သည့် လမ်းအခြေအနေ / ကျေးရွာတစ်ရွာသည် ၎င်း၏ကျေးရွာအုပ်စုနှင့် ဆက်သွယ်ထားသော လမ်းအခြေအနေ (အောက်ပါဝဲကို ဖြည့်ပါ)

ကျောက်ကြမ်းလမ်း ကမ္ဘာ့ရေလမ်း ကွန်ကရစ်လမ်း မော်တော်ဆိုင်ကယ်လမ်း
 ကျောက်ခင်းလမ်း မြေသားလမ်း လှသွားလမ်း အခြား _____

(၈) ကျေးရွာဖွံ့ဖြိုးမှုပုံစံချက်

(၁) လူထုဝဟိုပြုစီမံကိန်းမတင်မှီ ဤကျေးရွာတွင်ကျေးရွာဖွံ့ဖြိုးမှု ပုံစံချက်ရှိခဲ့ပါသလား?

မရှိပါ
ရှိပါသည်/မရှိပါ/မသိပါ

(၂) ရှိခဲ့ပါလျှင် ဤပုံစံချက်ကို မည်သည့် ဓနစ်တွင်ပြင်ဆင်ခဲ့ပါသနည်း?

၁၁၅
မရှိပါ/မသိပါ

(၃) ဤပုံစံချက်ကို ဖြန့်နယ်မှုအတွက်ပြင်ဆင်ပါသလား?

ဖြန့်ပါသည်/မဖြန့်ပါ/မသိပါ

(၉) ဝေဖန်အကွာအဝေး

(၁) ဤကျေးရွာ၏ဝဟိုမှ၎င်းကျေးရွာအုပ်စု၏ဝဟိုအထိဝေးပိုင်းမည်မျှကွာဝေးသနည်း?

၄၉
မိုင်...../မသိပါ

(၂) ဤကျေးရွာမှ ၎င်းကျေးရွာအုပ်စု၏ဝဟိုအထိသွားလာရာတွင်ကြာမြင့်သည့်အချိန်

ခြောက်မိနစ် ရာသီတွင်ကြာချိန်..... ၁၅ မိနစ်..... ထော်လာဂျီ/မော်တော်ဆိုင်ကယ်/မြေလျင်/လာ/မော်တော်ဘုတ်/

အခြား.....

မိုးရာသီတွင်ကြာချိန်..... ၁၀ မိနစ်..... ထော်လာဂျီ/မော်တော်ဆိုင်ကယ်/မြေလျင်/လာ/မော်တော်ဘုတ်/

အခြား.....

(၁၀) ပတ်ဝန်းကျင်ဆိုင်ရာသဘာဝဘေးအန္တရာယ်

ဤကျေးရွာတွင်ဘေးအန္တရာယ်ကင်းကင်းသို့ သဘာဝဘေးအန္တရာယ်ကင်းရှင်းမှုရရှိခြင်း ရှိပါသလား။

မရှိပါ မရှိပါသည် ရှိလျှင်ဘေးအန္တရာယ်..... မြေငြိမ်ခြင်း

(၁) ကျေးရွာတွင် ခွဲစည်းထားသော အဖွဲ့အစည်းများ

၁၀၀၀၀ ရှိပါသည်

လူထုဝဟိုပြုစီမံကိန်းမတင်မှီ ဤကျေးရွာတွင် ကျေးရွာဖွံ့ဖြိုးရေးအတွက် အစိုးရ(သို့)ရွာသားများကိုယ်တိုင်(သို့) စီမံကိန်းတစ်ခုခုမှ ခွဲစည်းထားသည့် အဖွဲ့အစည်းများရှိပါသလား။

(၁) ရှိပါသည်.....

(၂) မရှိပါ.....

(၃) အထွေထွေအုပ်ချုပ်ရေး ဦးစီးဌာန (GAD) မှ မှတ်တမ်းတင်ထားခြင်း

ဤကျေးရွာသည် အထွေထွေအုပ်ချုပ်ရေး ဦးစီးဌာန (GAD) မှ မှတ်တမ်းတင်ထားမှု ရှိပါသလား။

မရှိပါ မရှိပါသည်

ကျေးရွာခေါင်းဆောင်

အမည် ဦးလှိုင်လှိုင်

လက်မှတ် ၀၄.၅.၂၀၂၀.၀၅.၂၀၂၀

လူထုဝဟိုပြုစီမံကိန်း

အမည် ဦးစောမာသိ

လက်မှတ် ၀၄.၅.၂၀၂၀.၀၅.၂၀၂၀

ပုံစံ - ၀-၂ - စီမံကိန်းစက်ဝန်းအချိန်ဇယား (PC 2)

လင်ညွှန်ရွာက သက်ဆိုင်ရာလူထုစည်းရုံးရေးမှူး/လက်ထောက်နည်းပညာမှူးများမှ စီမံကိန်းစက်ဝန်းအဆင့်တစ်ခုစီပြီးစီးတိုင်းကျေးရွာနှင့် ကျေးရွာအုပ်စုအတွက် ဤပုံစံကိုဖြည့်သွင်းရမည်။

စည်းရုံးရေးမှူး/လက်ထောက်နည်းပညာရေးမှူးဝန်ထမ်း အမည် - ဒိုးစောမခေ ၊ ဒိုးစောမခေ ဒဂုနွဲ့

ဇူလိုင် ၂၄. ၉. ၂၀၁၉ စက်ဝန်းအားအမှတ်ခြိမ်းပါ စက်ဝန်း(၁) စက်ဝန်း(၂) စက်ဝန်း(၃) စက်ဝန်း(၄)

ပြည်နယ်/တိုင်း <u>မကွေး</u>	မြို့နယ် <u>လွိုင်ကော်</u>	ကျေးရွာအုပ်စု <u>ကျီးလုံ</u>	ကျေးရွာ <u>ခပ်ခင်</u>					
စီမံကိန်းဆောင်ရွက်မှုအဆင့်များ	ဇူလိုင်	အစဉ်အစစ်တွင်တက်ရောက်သူအရေအတွက်						
	စတင်သည့် ဇူလိုင်	ပြီးဆုံး သည့်ဇူလိုင်	အမျိုးသား အရေ အတွက်	အမျိုးသမီး အရေ အတွက်	အိမ်ထောင်စုအ ရေအတွက်	လူမျိုးစုတက်ရောက်သူ အရေ အတွက်နှင့် လူမျိုးစုအမည်	အိမ်ထောင်စု ပေါင်း	အိမ်ထောင်စု %
၁။ ကျေးရွာစီမံကိန်း မိတ်ဆက်အစဉ်အစား	24.9.19	24.9.19	65	112	177	မကွေး 177	177	
၂။ ကျေးရွာခွဲ ခွဲရေး စီမံချက်ရေးဆွဲခြင်း အစဉ်အစား	24.9.19	24.9.19	65	112	177	မကွေး 177	177	
၃။ ကျေးရွာအုပ်စု လုပ်ငန်းဆုံး ခြတ်ချက်ချ သည့်အစဉ်အစား	25.10.19	25.10.19	23	71	34	မကွေး 22 ဟုမ္မာ 6 ဒီး 6		
၄။ မြို့နယ်အဆင့်စီမံကိန်းရေးဆွဲရေး နှင့် အကောင်အထည်ဖော်ရေးကော်မတီ၏ စီမံကိန်း သုံးသပ်မှုအစဉ်အစား	11.12.19	11.12.19	မလို	မလို	မလို	မလို		
၅။ မြို့နယ် စီမံကိန်းရေးဆွဲရေး နှင့်အကောင် အထည်ဖော်ရေးကော်မတီ၏ဆုံးဖြတ်မှုကို ရွာသို့ အသိပေးအကြောင်းကြားသည့်အစဉ်အစား						1		

ပထမနှစ်စက်ဝန်းကျေးရွာဖွံ့ဖြိုးရေးဦးစားပေးအစီအစဉ်

ပုံစံ - ၈ - ၃ ကျေးရွာဖွံ့ဖြိုးရေး ဦးစားပေးအစီအစဉ် (Form PC 3)

လယ်ဦးစီးဌာန အဆင့်(၃) ကျေးရွာမွှော်မှန်းချက်အစည်းအဝေး ပြီးဆုံးသောအခါ ကျေးရွာစီမံကိန်း အထောက်အကူပြု ကော်မတီသည် လူထုစည်းရုံးရေးမှူးအကူအညီဖြင့် ဤပုံစံကိုပြည့်စုံအောင် ဖြည့်သွင်းရမည်။

လူထုစည်းရုံးရေးမှူး/ဝန်ထမ်း အမည် ဦးစောမာ

မှတ်ပုံ ၂၅.၁.၂၀၁၇ စက်ဝန်းအား အမှတ်ခြစ်ပါ (✓) စက်ဝန်း(၁) စက်ဝန်း(၂) စက်ဝန်း(၃) စက်ဝန်း(၄)

ပြည်နယ်/တိုင်း ကယား၊ လှိုင်ကော်မြို့နယ်၊ ကျေးရွာအုပ်စု ထီးလှ၊ ကျေးရွာ ပယ်ငေါ

အခက်အခဲအတားအဆီးများအားရွေးချယ်ခြင်း - ယခုလက်ရှိအခြေအနေတွင် ဤကျေးရွာဖွံ့ဖြိုးတိုးတက်ရေးအတွက် အခက်အခဲအတားအဆီးများသည် မည်သည့်များဖြစ်ပါသနည်း (အမျိုးသား/သမီး အနည်းဆုံးအခက်အခဲ ၅ ခုစီဖော်ပြပါ)

အမျိုးသား အဖွဲ့မှ တင်ပြသောအခက်အခဲအတားအဆီးများ		အမျိုးသမီး အဖွဲ့မှ တင်ပြသောအခက်အခဲအတားအဆီးများ	
၁	ပညာရေးကျောင်း ဖျက်ခတ်ခြင်း	၁	တရားရေး
၂	လမ်းပန်းဆက်သွယ်ရေး ခက်ခဲ	၂	လမ်း
၃	ကျန်းမာရေး ခက်ခဲ	၃	ဆေးကုသရေး
၄	ကျေးရွာအုပ်စု ခွဲခြားခြင်း	၄	ကျေးရွာအုပ်စု ခွဲခြားခြင်း
၅	ထိခတ်မှုများ ခံရခြင်း	၅	အခြားအခက်အခဲများ

မွှော်မှန်းခြင်း - နောင်လာမည့် (၅) နှစ်အတွင်း ကျေးရွာဖွံ့ဖြိုးရေး မွှော်မှန်းလျာထားချက်များအား တင်ပြပါ။

အမျိုးသားအဖွဲ့မှ တင်ပြသောမွှော်မှန်းချက်များ		အမျိုးသမီးအဖွဲ့မှ တင်ပြသောမွှော်မှန်းချက်များ	
၁	ကျောင်းမှာ တရားမဝီလျှင် ကလေးများ ကျန်းမာရေး	၁	ကျေးရွာအုပ်စု ခွဲခြားခြင်း
၂	လမ်းပန်းဆက်သွယ်ရေး ခက်ခဲ	၂	လမ်းပန်းဆက်သွယ်ရေး
၃	ကျေးရွာအုပ်စု ခွဲခြားခြင်း	၃	ကျေးရွာအုပ်စု ခွဲခြားခြင်း
၄	ကျေးရွာအုပ်စု ခွဲခြားခြင်း	၄	ကျေးရွာအုပ်စု ခွဲခြားခြင်း
၅	လမ်းပန်းဆက်သွယ်ရေး ခက်ခဲ	၅	အခြားအခက်အခဲများ

လူထုစီမံကိန်း၏ လာမည့် (၄) နှစ်အတွက် အကန့်အသတ်ခံသော ဦးစားပေး ဖွံ့ဖြိုးတိုးတက်မှု လုပ်ငန်း အစီအစဉ်များအားဖော်ပြပါ။

အထိ	ကျေးရွာအတွက် ဦးစားပေး ဖွံ့ဖြိုးတိုးတက်မှု လုပ်ငန်းစဉ်များ	အဆိုပြုသူ (အမျိုးသားများ/ အမျိုးသမီးများ/ အမျိုးသား+ အမျိုးသမီး)	ခန့်မှန်းကုန်ကျ ဝင်ရတ်	အကျိုးခံစားခွင့်ရှိသူ ခန့်မှန်းခြေ အရေအတွက်
၁	ကျေးရွာအုပ်စု ခွဲခြားခြင်း	က + မ	ခန့်မှန်း (၆၀၀)	၁၂၀၀ ဦး
၂	လမ်းပန်းဆက်သွယ်ရေး	က + မ	ခန့်မှန်း (၂၀၀)	၁၂၀၀ ဦး
၃	ကျေးရွာအုပ်စု ခွဲခြားခြင်း	က	ခန့်မှန်း (၁၀၀)	၁၂၀၀ ဦး
၄	ကျေးရွာအုပ်စု ခွဲခြားခြင်း	က + မ	ခန့်မှန်း (၄၀၀)	၁၂၀၀ ဦး
၅	ကျေးရွာအုပ်စု ခွဲခြားခြင်း	မ		
၆	ကျေးရွာအုပ်စု ခွဲခြားခြင်း	က + မ		
၇	ကျေးရွာအုပ်စု ခွဲခြားခြင်း	မ		
၈	ကျေးရွာအုပ်စု ခွဲခြားခြင်း	မ		

ဘား ပြဿနာ/အားကစား

တံတား

မီးမသောက် မကောင်းခြင်း

ကျွန်း (ခံစား) ဦး မလုံခြုံခြင်း

မီးကပ်ကပ်စေရန် တားမြစ်ရန်

မီးပျိုးစား အရင်း အမြစ် မရှိခြင်း

မီးရှား အားကစား

မီးတောက် အားကစား (မလုံခြုံစေရန်)

ဘား များ မှား ညွှန်

မကောင်းကောင်း များ အားကစား

မလုံခြုံစေရန် အားကစား

မီးခံစား ဦး များ ကျွန်း အားကစား
မီးရှား အားကစား မလုံခြုံစေရန်

မီးပျိုးစား အရင်း အမြစ် မရှိခြင်း
မလုံခြုံစေရန်

မီးတောက် ကောင်း များ အားကစား
မလုံခြုံစေရန်

မလုံခြုံစေရန်

အမျိုးအစား ပြဿနာ

(၆) အမျိုးအစား များ အားကစား

၆၁) အလုပ်ကိုင် မရှိ အားကစား မရှိ

၆၂) လမ်းယာဖြင့် ပြဿနာ နှင့် အားကစား

၆၃) ကမား စာပေ မတတ်ခြင်း

၆၄) တံတား မကောင်း အားကစားခြင်း
(...)

အမျိုးအစား များ ညွှန်

၆၅) အမျိုးအစား များ အားကစား
ဘားအားကစား အားကစား
ထူးတူးအားကစား အားကစား
မလုံခြုံစေရန်

၆၆) မလုံခြုံစေရန် အားကစား
အားကစား

၆၇) အလုပ်ကိုင် မရှိ အားကစား
အားကစား မလုံခြုံစေရန်

၆၈) လမ်းယာဖြင့် ပြဿနာ များ အားကစား
အားကစား မလုံခြုံစေရန်

၆၉) ကမား စာပေ မတတ်ခြင်း အားကစား
အားကစား အားကစား အားကစား
အားကစား

၇၀) တံတား မကောင်း အားကစား
အားကစား အားကစား အားကစား

ပုထိုးစိမ်း၏ လာမည့် (၄) နှစ်အတွက် အကျုံးမဝင်သော ဦးစားပေး ဖွံ့ဖြိုးတိုးတက်မှု လုပ်ငန်း အစီအစဉ်များအားဖော်ပြပါ။

အဆင့်	ကျေးရွာအတွက် ဦးစားပေး ဖွံ့ဖြိုး တိုးတက်မှု လုပ်ငန်းစဉ်များ	အဆိုပြုသူ (အမျိုးသားများ/ အမျိုးသမီးများ/အမျိုးသား+ အမျိုးသမီး)	အခန်းကဏ္ဍ
၁	အိမ်ရာ	မ	
၂			
၃			
၄			
၅			

ခေါင်းဆောင်၊ ကျေးရွာစိမ်းအထောက်အကူပြုကော်မတီမှ အတည်ပြုသည်။

အမည် ဒေါ်မေအေး လက်မှတ် [Signature] နေ့စွဲ ၂၀၂၃.၁၂.၁၅

က။ အခက်အခဲ အတားအဆီးများအား ဆွေးနွေးခြင်း- ယခု ယက်ဂြိုဟ်အခြေစိုက်ရေးတွင် ဤ ကျေးဇူးတင်ဖွဲ့ဖြိုးတိုးတက်ရေးအတွက် အဓိက အခက်အခဲ အတားအဆီးများသည် မည်သည့်များဖြစ်ပါသနည်း။ (အမျိုးသား / သမီး အနည်းဆုံး အခက်အခဲ (၅)ခုစီဖော်ပြပါ)

အမျိုးသားအဖွဲ့မှ တင်ပြသော အခက်အခဲအတားအဆီးများ	အမျိုးသမီးအဖွဲ့မှ တင်ပြသော အခက်အခဲအတားအဆီးများ
၁။ ကုဒ် သီးခြား ချေးနှုန်း ဖြစ်စေရောင်း တားဝင် ရေးရင်း မပြေလည်။	၁။ ကလေးများကို ပညာအဆင့်ပိုမို ပညာတိုက်မကောင်းပဲ နိုင်ခြင်း။
၂။ ယယယ ဖြစ်ပျက်ခြင်း ဖြစ်ပျက်ခြင်း	၂။ စာသင်ကျောင်း ဖွဲ့စည်းခြင်း မလုံခြုံစေခြင်း။
၃။ ကျေးဇူးတင်ဖွဲ့စည်းမှု မရှိဘဲ သမီးများအား ကျွမ်းကျင်မှု မရှိစေခြင်း။	၃။ ကျေးဇူးတင်ဖွဲ့စည်းမှု မရှိဘဲ ကျွမ်းကျင်မှု မရှိစေခြင်း။
၄။ လမ်း၊ တံတား မကောင်းသောကြောင့် သီးခြား များကို ချေးကွယ်သို့မရှိစေခြင်း။	၄။ အမျိုးသမီးများ ပညာမတတ်သောကြောင့် အလုပ်အကိုင် မရှိစေခြင်း။
၅။ အများသား မိတ်ဆက်ပေးရန် ခက်ခဲခြင်း။	၅။ ရေပျောက်မှု မလုံလောက်ခြင်း။
၆။ ကျားသုံး မီးဖိုချောင် မျက်စိခြင်း	၆။

ခ။ မျက်မှန်ခြင်း - နောင်လာမည့် (၅)ခုနှစ်အတွင်း ကျေးဇူးတင်ဖွဲ့ဖြိုးရေး မျက်မှန်ထုတ်ထားသည့် များအား တင်ပြပါ။

အမျိုးသားအဖွဲ့မှ တင်ပြသော မျက်မှန်ထုတ်ထားသည့် များ	အမျိုးသမီးအဖွဲ့မှ တင်ပြသော မျက်မှန်ထုတ်ထားသည့် များ
၁။ စေ၊ မှီ၊ စောင့်၊ ကျင့်၊ မွတ်၊ ကျေးဇူးတင်ဖွဲ့စည်းမှု မရှိစေခြင်း။	၁။ စိုက်ပျိုး သီးနှံများ ပျက်စီးခြင်း နှင့် နှုတ်ထုတ်မှု မရှိစေခြင်း။
၂။ သယံဇာတ နိုင်ငံခြား	၂။ မူကြမ်းကလေးများ ပညာမပြည့်မီ စာသင်ယူနိုင်ခြင်း။
၃။ ကျေးဇူးတင်ဖွဲ့စည်းမှု မရှိစေခြင်း။	၃။ ယယယ ဖြစ်ပျက်ခြင်းများ ပျောက်ကျစေခြင်း။
၄။ ကျားသုံးမိတ်ဆက်ပေးရန် ခက်ခဲခြင်း	၄။ သီးခြား ချေးနှုန်းပိုမို တားဝင်ရေးရင်း မရှိစေခြင်း။
၅။ ကျားသုံး မီးဖိုချောင် စာကောင်းမှု မရှိစေခြင်း။	၅။ ရေပျောက်မှု မလုံလောက်ခြင်း မရှိစေခြင်း။
၆။	၆။

၂၃၀

အဆင့်	ကျေးရွာအတွက် ဦးစားပေး ဖွံ့ဖြိုးတိုးတက်မှု လုပ်ငန်းစဉ်များ	အဆိုပြုသူ (အမျိုးသားများ/ အမျိုးသမီးများ/အမျိုးသား+ အမျိုးသမီး)	ခန့်မှန်းကုန်ကျ စရိတ်	အကျိုးခံစားခွင့်ရှိသူ ခန့်မှန်းခြေ အရေ အတွက်
၁	ဆိပ်ကမ်း	m + ၅	၁၆၆ (၂၆၆၆)	၁၃၇၅
၂	ဘာသာရေး ဖွံ့ဖြိုးရေး	m + ၅	၁၆၆ (၂၆၆၆)	၁၃၇၅
၃	ကျေးရွာအတွက် လမ်း	m + ၅	-	
၄	ကျေးရွာအတွက် အိမ်	၅	၁၆၆ (၂၆၆၆)	
၅	ကျေးရွာအတွက် အိမ်	m + ၅	-	
၆	ကျေးရွာအတွက် အိမ်	m + ၅	၁၆၆ (၂၆၆၆)	//
၇	ကျေးရွာအတွက် အိမ်	m + ၅	၁၆၆ (၂၆၆၆)	
၈	ကျေးရွာအတွက် အိမ်	m + ၅	၁၆၆ (၂၆၆၆)	

၁၆၆ ၂၆၆၆

၁။ လူထုစီမံကိန်း၏ လာမည့် (၄) နှစ်အတွက် အကျိုးပေးသော ဦးစားပေး ဖွံ့ဖြိုးတိုးတက်မှု လုပ်ငန်း အစီအစဉ်များအားဖော်ပြပါ။

အဆင့်	ကျေးရွာအတွက် ဦးစားပေး ဖွံ့ဖြိုး တိုးတက်မှု လုပ်ငန်းစဉ်များ	အဆိုပြုသူ (အမျိုးသားများ/ အမျိုးသမီးများ/အမျိုးသား+ အမျိုးသမီး)	အခန်းကဏ္ဍ
၁	ကျေးရွာအတွက် လမ်း	m + ၅	ဦးစားပေး
၂			
၃			
၄			
၅			

ခေါင်းစောင်၊ ကျေးရွာစီမံကိန်းအထောက်အကူပြုကော်မတီမှ အတည်ပြုသည်။

အမည် ဦးစားပေး လက်မှတ် [Signature] ၄.၅.၂၀.၂၀၂၀

တတိယနှစ်စက်ဝန်းကျေးရွာဖွံ့ဖြိုးရေးဦးစားပေးအစီအစဉ်

ပုံစံ - ၈ - ၃ ကျေးရွာဖွံ့ဖြိုးရေး ဦးစားပေးအစီအစဉ် (Form PC 3)

လမ်းညွှန်ချက်၊ အဆင့်(၃) ကျေးရွာမှော်မှန်းချက်အစည်းအဝေး ပြီးဆုံးသောအခါ ကျေးရွာစီမံကိန်း အထောက်အကူပြု ကော်မတီသည် လူထုစည်းရုံးရေးမှူးအကူအညီဖြင့် ဤပုံစံကိုပြည့်စုံအောင် ဖြည့်သွင်းရမည်။

လူထုစည်းရုံးရေးမှူး/ဝန်ထမ်း အမည် - **ဒွါးစောမယ်**

နေ့စွဲ **၂၅.၉.၂၀၁၈** စက်ဝန်းအား အမှတ်ခြစ်ပါ (✓) စက်ဝန်း(၁)
 စက်ဝန်း(၂) စက်ဝန်း(၃) စက်ဝန်း(၄)

ပြည်နယ်/တိုင်းကယား: **မန္တလေးပြည်နယ်** ကျေးရွာအုပ်စု **အီးလုံ** ကျေးရွာ **၀၆၆၀**

က။ အခက်အခဲအတားအဆီးများအားဆွေးနွေးခြင်း - ယခုလက်ရှိအခြေအနေတွင် ဤကျေးရွာဖွံ့ဖြိုးတိုးတက်ရေးအတွက် အဓိက အခက်အခဲအတားအဆီးများသည် မည်သည့်များဖြစ်ပါသနည်း။ (အမျိုးသား/သမီး အနည်းဆုံးအခက်အခဲ ၅ ခုစီဖော်ပြပါ)

အမျိုးသား အဖွဲ့မှ တင်ပြသောအခက်အခဲအတားအဆီးများ	အမျိုးသမီး အဖွဲ့မှတင်ပြသောအခက်အခဲအတားအဆီးများ
၀- ကျား၊မား၊ ဖြား၊မား၊ နှစ်ဦးစလုံးပါ အားလုံးပါ။	၀- မိုးကုတ်၊ ရေ၊ မြေ၊ အားလုံးပါ။
၂- စာသင်ကျောင်း ခြံစည်းရိုး ဖျက်ခြီးခြင်း။	၂- ကျား၊မား၊ နှစ်ဦးစလုံးပါ။
၃- လမ်း ဖြတ်တန်း မကောင်း စောင့်ဆိုခြင်း။	၃- စိုက်ပျိုးရေး နည်းပညာ နည်းပညာ မရှိခြင်း။
၄- မိုးကုတ်၊ ရေ၊ မြေ၊ အားလုံးပါ။	၄- ကျား၊မား၊ နှစ်ဦးစလုံးပါ။
၅- မိုးကုတ်၊ ရေ၊ မြေ၊ အားလုံးပါ။	၅- မိုးကုတ်၊ ရေ၊ မြေ၊ အားလုံးပါ။

ခ။ မှော်မှန်းခြင်း - နောင်လာမည့် (၅)နှစ် အတွင်း ကျေးရွာဖွံ့ဖြိုးရေး မှော်မှန်းလျာထားချက်များအား တင်ပြပါ။

အမျိုးသားအဖွဲ့မှ တင်ပြသောမှော်မှန်းချက်များ	အမျိုးသမီးအဖွဲ့မှ တင်ပြသောမှော်မှန်းချက်များ
၀- ကလေးများကို ပညာရသည့်အထိ သင်ယူစေခြင်း။	၀- အမျိုးသမီးများ ကျား၊မား၊ နှစ်ဦးစလုံးပါ။
၂- ကျား၊မား၊ နှစ်ဦးစလုံးပါ။	၂- ကျား၊မား၊ နှစ်ဦးစလုံးပါ။
၃- ကျား၊မား၊ နှစ်ဦးစလုံးပါ။	၃- ကျား၊မား၊ နှစ်ဦးစလုံးပါ။
၄- ကျား၊မား၊ နှစ်ဦးစလုံးပါ။	၄- ကျား၊မား၊ နှစ်ဦးစလုံးပါ။
၅- ကျား၊မား၊ နှစ်ဦးစလုံးပါ။	၅- ကျား၊မား၊ နှစ်ဦးစလုံးပါ။

ဂ။ လူထုစီမံကိန်း၏ လာမည့် (၄) နှစ်အတွက် အကျိုးဝင်သော ဦးစားပေး ဖွံ့ဖြိုးတိုးတက်မှု လုပ်ငန်း အစီအစဉ်များအားဖော်ပြပါ။

အဆင့်	ကျေးရွာအတွက် ဦးစားပေး ဖွံ့ဖြိုးတိုးတက်မှု လုပ်ငန်းစဉ်များ	အဆိုပြုသူ (အမျိုးသားများ/ အမျိုးသမီးများ/အမျိုးသား+ အမျိုးသမီး)	ခန့်မှန်းကုန်ကျ စရိတ်	အကျိုးခံစားခွင့်ရှိသူ ခန့်မှန်းခြေ အရေအတွက်
၀	- စာသင်ကျောင်း ခြံစည်းရိုး	က + မ	သိန်း (၂၀၀)	၁၃၂၅ ဦး
၂	- ကျေးရွာ ခြံစည်းရိုး	က + မ	သိန်း (၄၀)	၁၃၂၅ ဦး
၃	- ရွာ နှစ်ဦးစလုံးပါ (၁၂၆)	က + မ	သိန်း (၅၀၀)	၁၃၂၅ ဦး
၄	- မိုးကုတ်၊ ရေ၊ မြေ၊ အားလုံးပါ။	မ	သိန်း (၅၀)	၁၃၂၅ ဦး
၅	- ကျား၊မား၊ နှစ်ဦးစလုံးပါ။	က	သိန်း (၅၀)	၁၃၂၅ ဦး
၆	- ကျား၊မား၊ နှစ်ဦးစလုံးပါ။	က + မ	သိန်း (၅၀)	၁၃၂၅ ဦး
၇	- ကျား၊မား၊ နှစ်ဦးစလုံးပါ။	က + မ	သိန်း (၇၀၀)	၁၃၂၅ ဦး
၈	- ကျား၊မား၊ နှစ်ဦးစလုံးပါ။	က + မ	သိန်း (၇၀၀)	၁၃၂၅ ဦး
၉	- ကျား၊မား၊ နှစ်ဦးစလုံးပါ။	မ	သိန်း (၅၀)	၁၃၂၅ ဦး
၁၀	- ကျား၊မား၊ နှစ်ဦးစလုံးပါ။	က	သိန်း (၆၀)	၁၃၂၅ ဦး

၂။ လူထုစီမံကိန်း၏ လာမည့် (၄) နှစ်အတွက် အကျုံးမဝင်သော ဦးစားပေး ဖွံ့ဖြိုးတိုးတက်မှု လုပ်ငန်း အစီအစဉ်များအားဖော်ပြပါ။

အဆင့်	ကျေးရွာအတွက် ဦးစားပေး ဖွံ့ဖြိုးတိုးတက်မှု လုပ်ငန်းစဉ်များ	အဆိုပြုသူ (အမျိုးသားများ/ အမျိုးသမီးများ/အမျိုးသား+ အမျိုးသမီး)	အခန်းကဏ္ဍ
၁	ဘုရားကျောင်းခြံစစ်ဆေးရေး	က + မ	ကမ္ဘာကျေး
၂	ကေးဗျိုးအိုးခြံစစ်ဆေးရေး	က + မ	ကမ္ဘာကျေး
၃	ကုမ္ပဏီ သစ်တော	မ	အပူပူ
၄	အိမ်တွင်းဖွံ့ဖြိုးရေး	မ	အိမ်ထောင်စွဲပေးခြင်း
၅	ပျဉ်းမာန်အိုးကျေး	က + မ	အိမ်ထောင်စွဲပေးခြင်း

ခေါင်းဆောင်၊ ကျေးရွာစီမံကိန်းအထောက်အကူပြုကော်မတီမှ အတည်ပြုသည်။

အမည် ဦးစေ.ဇော် လက်မှတ်  နေ့စွဲ ၂၅.၉.၂၀၁၈

စတုတ္ထနှစ်ဝက်ဝန်းကျေးရွာဖွံ့ဖြိုးရေးဦးစားပေးအစီအစဉ်

ပုံစံ - စ-၃ ကျေးရွာဖွံ့ဖြိုးရေး ဦးစားပေးအစီအစဉ် (Form PC 3)

လယ်ညွှန်ရွက် အဆင့်(၃)ကျေးရွာဖွံ့ဖြိုးရေးမှန်းချက်အစည်းအဝေးပြီးဆုံးသောအခါ ကျေးရွာစီမံကိန်း အထောက်အကူပြု ကော်မတီသည် လူထုစည်းရုံးရေးမှူးအကူအညီဖြင့် ကြိုတင်ပြင်ဆင်အောင် ပြင်ဆင်ရမည်။			
လူထုစည်းရုံးရေးမှူး/ဝန်ထမ်း အမည် <u>ဒိုးစောမာသာ</u>			
နေ့စွဲ <u>၂၅. ၁၀. ၂၀၁၇</u>	စက်ဝန်းအား အမှတ်ခြစ်ပါ (✓) <input type="checkbox"/> စက်ဝန်း(၁) <input type="checkbox"/> စက်ဝန်း(၂) <input type="checkbox"/> <input type="checkbox"/> စက်ဝန်း(၃) <input checked="" type="checkbox"/> စက်ဝန်း(၄)		
ပြည်နယ်/တိုင်း <u>ကယား</u>	ဦးစီးဌာန <u>ဒိုင်ဇက်</u>	ကျေးရွာအုပ်စု <u>ဂိုးလုံ</u>	ကျေးရွာ <u>၆၆၆၆</u>

က။ အစက်အမဲအတားအဆီးများအားဆွေးနွေးခြင်း - ယခုလက်ရှိအခြေအနေတွင်ကျေးရွာဖွံ့ဖြိုးတိုးတက်ရေးအတွက် အဓိကအခက်အခဲအတားအဆီးများသည် မည်သည့်များဖြစ်ပါသနည်း။ (အမျိုးသား/သမီး အနည်းဆုံးအစက်အမဲ ၅ ခုစီဖော်ပြပါ)

အုပ်စုဖွဲ့ဆွေးနွေးမှုများမှ တင်ပြသောအခက်အခဲအတားအဆီးများ	
၁။ အကျိုးရှိမှုများမရှိဘဲ အကျိုးမရှိဘဲ အကျိုးမရှိဘဲ အကျိုးမရှိဘဲ အကျိုးမရှိဘဲ	<input type="checkbox"/> ကျား <input type="checkbox"/> မ
၂။ လယ်/တောင်ယာလျှော့ချခြင်း၊ အကျိုးမရှိဘဲ အကျိုးမရှိဘဲ အကျိုးမရှိဘဲ အကျိုးမရှိဘဲ	<input type="checkbox"/> ကျား <input type="checkbox"/> မ
၃။ လမ်းမီးမရှိဘဲ အကျိုးမရှိဘဲ အကျိုးမရှိဘဲ အကျိုးမရှိဘဲ အကျိုးမရှိဘဲ	<input type="checkbox"/> ကျား <input type="checkbox"/> မ
၄။ လမ်းပန်းဆက်သွယ်ရေးမရှိဘဲ အကျိုးမရှိဘဲ အကျိုးမရှိဘဲ အကျိုးမရှိဘဲ	<input type="checkbox"/> ကျား <input type="checkbox"/> မ
၅။ စာသင်ကျောင်းမရှိဘဲ အကျိုးမရှိဘဲ အကျိုးမရှိဘဲ အကျိုးမရှိဘဲ အကျိုးမရှိဘဲ	<input type="checkbox"/> ကျား <input type="checkbox"/> မ
၆။ လူမှုရေးများမရှိဘဲ အကျိုးမရှိဘဲ အကျိုးမရှိဘဲ အကျိုးမရှိဘဲ အကျိုးမရှိဘဲ	<input type="checkbox"/> ကျား <input type="checkbox"/> မ
၇။ အကျိုးမရှိဘဲ အကျိုးမရှိဘဲ အကျိုးမရှိဘဲ အကျိုးမရှိဘဲ အကျိုးမရှိဘဲ	<input type="checkbox"/> ကျား <input type="checkbox"/> မ
၈။ အကျိုးမရှိဘဲ အကျိုးမရှိဘဲ အကျိုးမရှိဘဲ အကျိုးမရှိဘဲ အကျိုးမရှိဘဲ	<input type="checkbox"/> ကျား <input type="checkbox"/> မ
ခ။ မှန်းမှန်ခြင်း နောင်လာမည့် (၅)နှစ် အတွင်း ကျေးရွာဖွံ့ဖြိုးရေး မှန်းမှန်လျာထားချက်များအား တင်ပြပါ။	

အုပ်စုဖွဲ့ဆွေးနွေးမှုများမှ တင်ပြသောအခက်အခဲအတားအဆီးများ	
၁။ အကျိုးမရှိဘဲ အကျိုးမရှိဘဲ အကျိုးမရှိဘဲ အကျိုးမရှိဘဲ အကျိုးမရှိဘဲ	<input type="checkbox"/> ကျား <input type="checkbox"/> မ
၂။ စာသင်ကျောင်းမရှိဘဲ အကျိုးမရှိဘဲ အကျိုးမရှိဘဲ အကျိုးမရှိဘဲ အကျိုးမရှိဘဲ	<input type="checkbox"/> ကျား <input type="checkbox"/> မ
၃။ လမ်းပန်းဆက်သွယ်ရေးမရှိဘဲ အကျိုးမရှိဘဲ အကျိုးမရှိဘဲ အကျိုးမရှိဘဲ	<input type="checkbox"/> ကျား <input type="checkbox"/> မ
၄။ လမ်းပန်းဆက်သွယ်ရေးမရှိဘဲ အကျိုးမရှိဘဲ အကျိုးမရှိဘဲ အကျိုးမရှိဘဲ	<input type="checkbox"/> ကျား <input type="checkbox"/> မ
၅။ စာသင်ကျောင်းမရှိဘဲ အကျိုးမရှိဘဲ အကျိုးမရှိဘဲ အကျိုးမရှိဘဲ အကျိုးမရှိဘဲ	<input type="checkbox"/> ကျား <input type="checkbox"/> မ
၆။ လူမှုရေးများမရှိဘဲ အကျိုးမရှိဘဲ အကျိုးမရှိဘဲ အကျိုးမရှိဘဲ အကျိုးမရှိဘဲ	<input type="checkbox"/> ကျား <input type="checkbox"/> မ

- ၁) ချိတ်ပျိုးသီး နှင့် ဈေးဒါများ ဂြိုဟ်ပါက ကျေးရွာလူထု စားဝတ် နေရာ: ကျား ဝေ ငှက်ကျား + ဝ
- ၂) ကျေးရွာ ကုန်း စားစင်၊ ဝိုက်နှင့် အနုပညာပေး ဂြိုဟ်ပါက ကျေးရွာလူထု ကို ကျား ဝေ ငှက်ကျား + ဝ

၃) လူထုစီမံကိန်း၏ လာမည့် (၄) နှစ်အတွက် အကျိုးပင်သော ဦးစားပေး ဖွံ့ဖြိုးတိုးတက်မှု လုပ်ငန်း အစီအစဉ်များအားဖော်ပြပါ။

အဆင့်	ကျေးရွာအတွက် ဦးစားပေး ဖွံ့ဖြိုးတိုးတက်မှု လုပ်ငန်းစဉ်များ	အဆိုပြုသူ (အမျိုးသားများ/ အမျိုးသမီးများ/ အမျိုးသား+အမျိုးသမီး)	အခန်းကဏ္ဍ	ဦးစားပေး အဆင်သတ်မှတ်ချက်	ခန့်မှန်း ကုန်ကျစရိတ်	အကျိုးခံစားခွင့်ရှိသူ ခန့်မှန်းခြေအရေအတွက်		
						ကျား	မ	ပေါင်း
၁	စာသင်ကျောင်းခြံစည်းရိုး တည်ဆောက်ခြင်း	ကျား + မ	အခြား	၁	၇၃ သိန်း	၆၄၆	၆၄၇	၁၂၉၃
၂	အများသုံး (၂) ခန်း တွဲအိမ်သာ	ကျား + မ	ကျန်းမာရေး	၂	၅၀ သိန်း	၆၄၆	၆၄၇	၁၂၉၃
၃	မူကြိုကျောင်းအသစ်တည်ဆောက်ခြင်း	မ	အခြား	၃	၈၀ သိန်း	၆၄၆	၆၄၇	၁၂၉၃
၄	ရွာလယ်ကျောက်စွဲစား	ကျား + မ	လမ်း၊ စာတန်း	၄	၂၀၀ သိန်း	၆၄၆	၆၄၇	၁၂၉၃
၅	မူကြိုကျောင်းခြံစည်းရိုး ကျင့်ခြင်း	ကျား + မ	အခြား	၅	၈၅ သိန်း	၆၄၆	၆၄၇	၁၂၉၃
၆	ရွာချင်း ဆက်သွယ်ရေး ခေါ်ခေါ် ကုန်ပစ္စည်း သွင်းခြင်း	ကျား + မ	လမ်း၊ စာတန်း	၆	-	၆၄၆	၆၄၇	၁၂၉၃
၇	လမ်းဖိတ်လမ်း ချော	ကျား	ဖိတ်လမ်း	၇	-	၆၄၆	၆၄၇	၁၂၉၃
၈								

၃) လူထုစီမံကိန်း၏ လာမည့် (၄) နှစ်အတွက် အကျိုးပင်သော ဦးစားပေး ဖွံ့ဖြိုးတိုးတက်မှု လုပ်ငန်း အစီအစဉ်များအားဖော်ပြပါ။

အဆင့်	ကျေးရွာအတွက် ဦးစားပေး ဖွံ့ဖြိုး တိုးတက်မှု လုပ်ငန်းစဉ်များ	အဆိုပြုသူ (အမျိုးသားများ/ အမျိုးသမီးများ/ အမျိုးသား + အမျိုးသမီး)	အခန်းကဏ္ဍ
၁	ရွာတံခွန် ဂိုဒေါင် တည်ဆောက်ခြင်း	အကျား + မ	အခြား
၂	ချိတ်ပျိုးစု ပျားစု သစ်တန်း (၆၀ ခန်း၊ ၂ ဝေပါး)	ကျား + မ	အနုပညာ
၃	အိမ်တွင်း မူသစ်တန်း (ဆယ်ခြား၊ အိမ်ချွတ်)	မ	အနုပညာ
၄	Music သစ်တန်း	ကျား + မ	အနုပညာ
၅			
၆			

ခေါင်းစောင်၊ ကျေးရွာစီမံကိန်းအထောက်အကူပြုကော်မတီမှ အတည်ပြုသည်။

အမည် ဦးမောင်ကျော် လက်မှတ် [Signature] ရက်စွဲ ၂၅.၁၀.၂၀၁၉

ပထမ ၃၀၅၈ ကြိမ်ကျေးဇူး

အစည်းအဝေးအစီရင်ခံစာ

နေ့ရက်	24.9.2019	အချိန်	၇:၀၀ AM မှ 5:၀၀ PM ထိ
နေရာ	ကျေးဇူးစခန်းမင်္ဂလာဒုံ	ကျေးဇူးအုပ်စု/ကျေးဇူး	တီးလုံဒုတိယ၊ ဝမ်းဇော်၊ ကျေးဇူး
မြို့နယ်	ကျွန်းဘော်	ပြည်နယ်	ကယားပြည်နယ်

အစည်းအဝေးအစီရင်ခံစာ

- ၁ တက်ရောက်သူ စာရင်း စာအုပ်အရင်း၊ ကျေးဇူးစခန်းအဖွဲ့ဝင်များ၊ ပွဲကစားမှု၊ ကျေးဇူးစခန်း...
- ၂ စာအုပ်အရင်း၊ စာအုပ်အရင်းအမြစ်များ၊ စီမံကိန်း၊ အစည်းအဝေး၊ ပိတ်ဆို့ခြင်း။
- ၃ ငွေစီမံကိန်း၊ စာအုပ်အရင်းအမြစ်များ၊ အစည်းအဝေး၊ ပိတ်ဆို့ခြင်း၊ ပြန်လည်ဖွဲ့စည်းခြင်း။
- ၄ ကျွန်းဘော်၊ အဖွဲ့အစည်းများ၊ စာအုပ်အရင်းအမြစ်များ၊ စာအုပ်အရင်းအမြစ်များ၊ ပိတ်ဆို့ခြင်း၊ ပြန်လည်ဖွဲ့စည်းခြင်း။
- ၅ အစည်းအဝေးအစီရင်ခံစာ၊ ကျေးဇူးစခန်းအဖွဲ့ဝင်များ၊ ကျေးဇူးစခန်းအဖွဲ့ဝင်များ၊ ပိတ်ဆို့ခြင်း၊ ပြန်လည်ဖွဲ့စည်းခြင်း။

အစည်းအဝေးအစီရင်ခံစာ

၁- ငွေစီမံကိန်း၊ စာအုပ်အရင်းအမြစ်များ၊ စာအုပ်အရင်းအမြစ်များ၊ ပိတ်ဆို့ခြင်း၊ ပြန်လည်ဖွဲ့စည်းခြင်း။
 ၂- PRA Tools (၆) ဥပဒေနှင့်ဆိုင်ဆိုင်၊ ပျံ့နှံ့မှု၊ အစည်းအဝေး၊ ပိတ်ဆို့ခြင်း၊ ပြန်လည်ဖွဲ့စည်းခြင်း။
 ၃- ကျွန်းဘော်၊ အဖွဲ့အစည်းများ၊ စာအုပ်အရင်းအမြစ်များ၊ စာအုပ်အရင်းအမြစ်များ၊ ပိတ်ဆို့ခြင်း၊ ပြန်လည်ဖွဲ့စည်းခြင်း။
 ၄- စာအုပ်အရင်းအမြစ်များ၊ စာအုပ်အရင်းအမြစ်များ၊ စာအုပ်အရင်းအမြစ်များ၊ ပိတ်ဆို့ခြင်း၊ ပြန်လည်ဖွဲ့စည်းခြင်း။

အစည်းအဝေးအစီရင်ခံစာ

ဝမ်းဇော်၊ ကျေးဇူးစခန်းအဖွဲ့ဝင်များ၊ ကျေးဇူးစခန်းအဖွဲ့ဝင်များ၊ ပိတ်ဆို့ခြင်း၊ ပြန်လည်ဖွဲ့စည်းခြင်း။
 ပြည်ထောင်စု၊ မြန်မာနိုင်ငံတော်၊ မြန်မာနိုင်ငံတော်၊ ကျေးဇူးစခန်းအဖွဲ့ဝင်များ၊ ကျေးဇူးစခန်းအဖွဲ့ဝင်များ၊ ပိတ်ဆို့ခြင်း၊ ပြန်လည်ဖွဲ့စည်းခြင်း။

မှတ်တမ်းပြုစုသူ ဒေါ်အောင်ဆန်းစု
 ရာထူး၊ ကျေးဇူးစခန်းအဖွဲ့ဝင်များ၊ ကျေးဇူးစခန်းအဖွဲ့ဝင်များ၊ ပိတ်ဆို့ခြင်း၊ ပြန်လည်ဖွဲ့စည်းခြင်း။

ကဏ္ဍအလိုက်ဦးစားပေးဖွံ့ဖြိုးရေးလုပ်ငန်းစဉ်များ

ကဏ္ဍ	စဉ်	လုပ်ငန်းအမျိုးအစား	အဆိုပြုသူ (အမှန်ခြစ်ရန်)			ခုနှစ်	ထောက်ပံ့မည့်အဖွဲ့ အစည်း(သို့) ဌာန	မှတ်ချက်
			ကျား	မ	ကျား +မ			
အခြေခံအဆောက်အအုံကဏ္ဍ(လမ်း၊တံတား ၊ ရေရရှိရေး၊မီးလင်းရေး)	၁	စာသင်ကျောင်းခြံစည်းရိုး			✓			
	၂	ရေတံခွန်ရိပ်သာ			✓			
	၃	မူကြိုကျောင်းအသစ်တဆောင်			✓			
	၄	ရွာမှတီးလုံလမ်းမအထိ ကတ္တာရာလမ်း			✓			
	၅	ရွာလယ်ကျောက်ချောလမ်း			✓			
	၆							
	၇							
လူမှုစီးပွားကဏ္ဍ(ပညာရေးကျန်းမာ ရေးနှင့်ဆိုင်သောအဆောက်အအုံများ နှင့် အခြားလိုအပ်ချက်များ)	၁	အများသုံးအိမ်သာ(၂)ခန်းတွဲ			✓			
	၂							
	၃							
	၄							
	၅							
အသက်မွေးဝမ်းကြောင်းကဏ္ဍ	၁	စိုက်ပျိုးရေးသင်တန်း(နည်းစနစ်)			✓			
	၂	အိမ်တွင်းမှုသင်တန်း အပ်ချုပ်စက်			✓			
	၃							
	၄							
	၅							
	၆							
	၇							
သာသနာရေး အဖွဲ့အစည်းကဏ္ဍ	၁							
	၂							
	၃							

	၄						
	၅						
အခြားကဏ္ဍ (ဌာနဆိုင်ရာများသို့ လွှဲပြောင်းနိုင် ခြင်းနှင့် အကောင် အထည် ဖော်နိုင်ခြင်းမရှိသောလုပ်ငန်းများ)	၁	လမ်းမီးလင်းရေး	✓				
	၂	Music သင်တန်း		✓			
	၃						
	၄						
	၅						
	၆						
	၇						
	၈						

ဦးစားပေးလုပ်ငန်းအကျဉ်းချုပ်ဇယား

စဉ်	လုပ်ငန်းအမည်	ဦးစားပေး အဆင့်	အဆိုပြုသူ (ကျား)	အဆိုပြုသူ (မ)	အဆိုပြုသူ (ကျား+မ)	မှတ်ချက်
၁။	စာသင်ကျောင်းခြံစည်းရိုး	၁			✓	
၂။	အများသုံးအိမ်သာ ရေလှောင်ရေစစ်ကန်	၂			✓	
၃။	မူကြိုကျောင်းအသစ်တဆောင်	၃		✓		
၄။	ရွာလယ်လမ်းကျောက်ချောလမ်း	၄			✓	
၅။	မူကြိုကျောင်းခြံစည်းရိုး ကာရံခြင်း	၅			✓	
၆။	ရွာချင်းဆက်လမ်း ဒေါ်စဲသို့ ကတ္တရာလမ်း	၆			✓	
၇။	လမ်းမီးလင်းရေး	၇	✓			
၈။	ရေတံခွန်ရိပ်သာ	၈			✓	
၉။	စိုက်ပျိုးရေးသင်တန်းနည်းစနစ်(စပါး၊ပြောင်း)	၉			✓	
၁၀။	အိမ်တွင်းမှုသင်တန်း စက်ချုပ်(ဆပ်ပြာ/အပ်ချုပ်)	၁၀		✓		
၁၁။	Music သင်တန်း	၁၁			✓	

ပါဝင်ဆွေးနွေးသူ

ကျား - ၆၅ဦး

မ - ၁၁၂ဦး

မှတ်တမ်းတင်သူ

ရာထူး- လူထုစည်းရုံးရေးမှူး

အမည် - ဦးစောမသဲ

လုပ်ငန်းဆောင်ရွက်မှုမှတ်တမ်းဓါတ်ပုံများ

