

ပြည်ထောင်စုသမ္မတ မြန်မာနိုင်ငံတော်
စိုက်ပျိုးရေး၊ မွေးမြူရေးနှင့် ဆည်မြောင်းဝန်ကြီးဌာန
ကျေးလက်ဒေသဖွံ့ဖြိုးတိုးတက်ရေး ဦးစီးဌာန
နွားထိုးကြီးမြို့နယ်



လူထုဗဟိုပြုစီမံကိန်း (ဒုတိယနှစ်စက်ဝန်း)



Village Development Plan (VDP)
အုတ်တွင်းကျေးရွာ၊ အုတ်တွင်းအုပ်စု

မာတိကာ

- ၁။ မြို့နယ်မြေပုံ
- ၂။ ကျေးရွာမြေပုံ (တည်နေရာ)
- ၃။ အုပ်စုတွင်ပါဝင်သော ကျေးရွာများစာရင်း
- ၄။ ကျေးရွာအခြေခံအချက်အလက်များ (ကျေးရွာသမိုင်းကြောင်း)
- ၅။ လူထုပူးပေါင်းပါဝင်သော လူမှုဆန်းစစ်ခြင်းနှင့် အကဲဖြတ်ခြင်း လုပ်ငန်းစဉ် (PSA/PRA) အကျဉ်းချုပ်ဇယား။
- ၆။ ကျေးရွာဖွံ့ဖြိုးရေးအစီအစဉ်အတွက် အသုံးပြုခဲ့သော PRA tools များနှင့် တစ်ခုချင်းစီအတွက် သုံးသပ်ချက်များ။
- ၇။ အမျိုးသား/အမျိုးသမီးများမှ တင်ပြသော အခက်အခဲများ
- ၈။ ကျေးရွာလူထုမှ ရွေးချယ်သော ဖွံ့ဖြိုးရေးလုပ်ငန်းအစီအစဉ်
- ၉။ ကော်မတီဝင်များ ရွေးချယ်ခြင်းနှင့် ကျေးရွာဖွံ့ဖြိုးမှုအစီအစဉ် ဆောင်ရွက်မှု မှတ်တမ်းဓါတ်ပုံများ။
- ၁၀။ ကျေးရွာကော်မတီဖွဲ့စည်းပုံ
- ၁၁။ ကျေးရွာကော်မတီဝင်များစာရင်း
- ၁၂။ ကျေးရွာအချက်အလက် (ပုံစံ - ၁)
- ၁၃။ စီမံကိန်းစက်ဝန်းအချိန်ဇယား (ပုံစံ - ၂)
- ၁၄။ ကျေးရွာဖွံ့ဖြိုးရေး ဦးစားပေး အစီအစဉ် (ပုံစံ - ၃)
- ၁၅။ ကျေးရွာအုပ်စုစီမံကိန်း လုပ်ငန်းခွဲရွေးချယ်ခြင်း (ပုံစံ - ၄)
- ၁၆။ အစည်းအဝေးမှတ်တမ်းများ။
- ၁၇။ ကဏ္ဍအလိုက် ဦးစားပေး ဖွံ့ဖြိုးရေးလုပ်ငန်းစဉ်များ
- ၁၈။ ကျေးရွာဖွံ့ဖြိုးရေးစီမံချက် အရည်အသွေးထိန်းချုပ်မှု (Checklist For VDP)

၁။ မြို့နယ်မြေပုံ

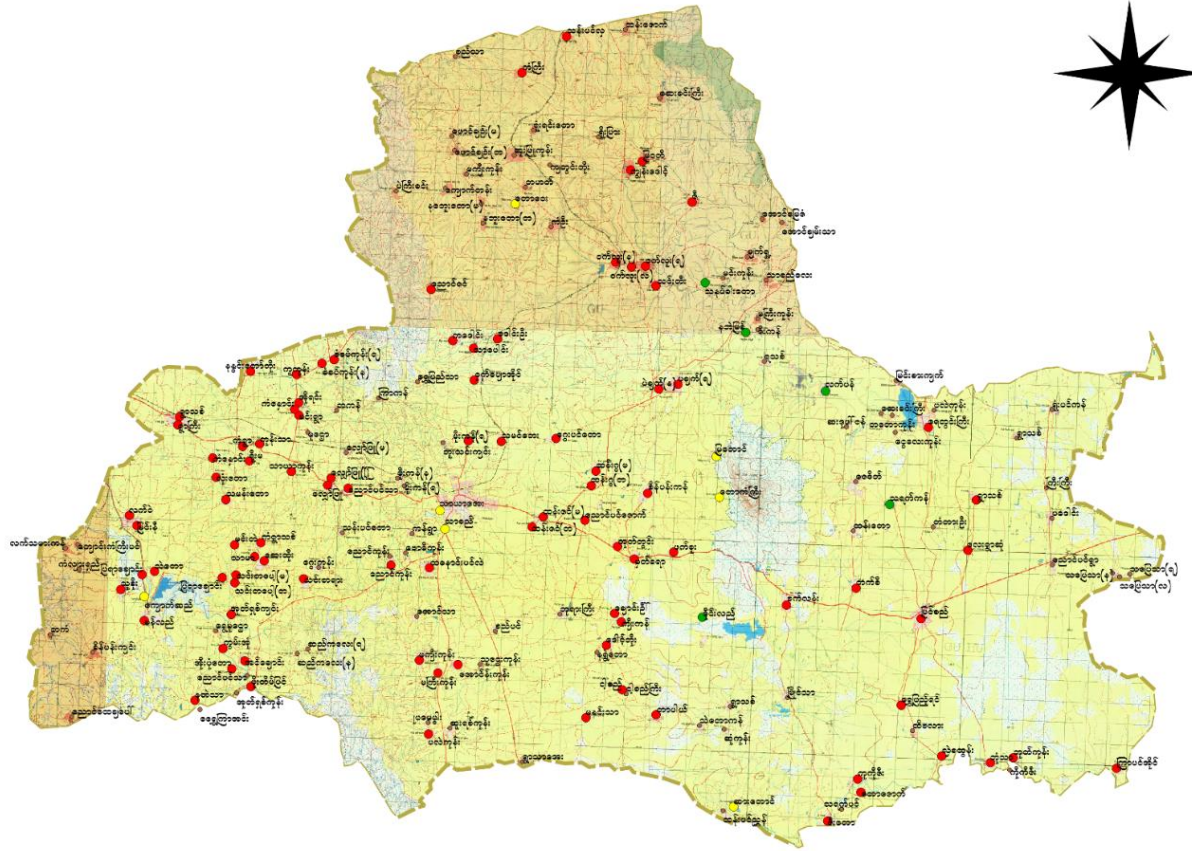

၂။ ကျေးရွာမြေပုံ (တည်နေရာ)

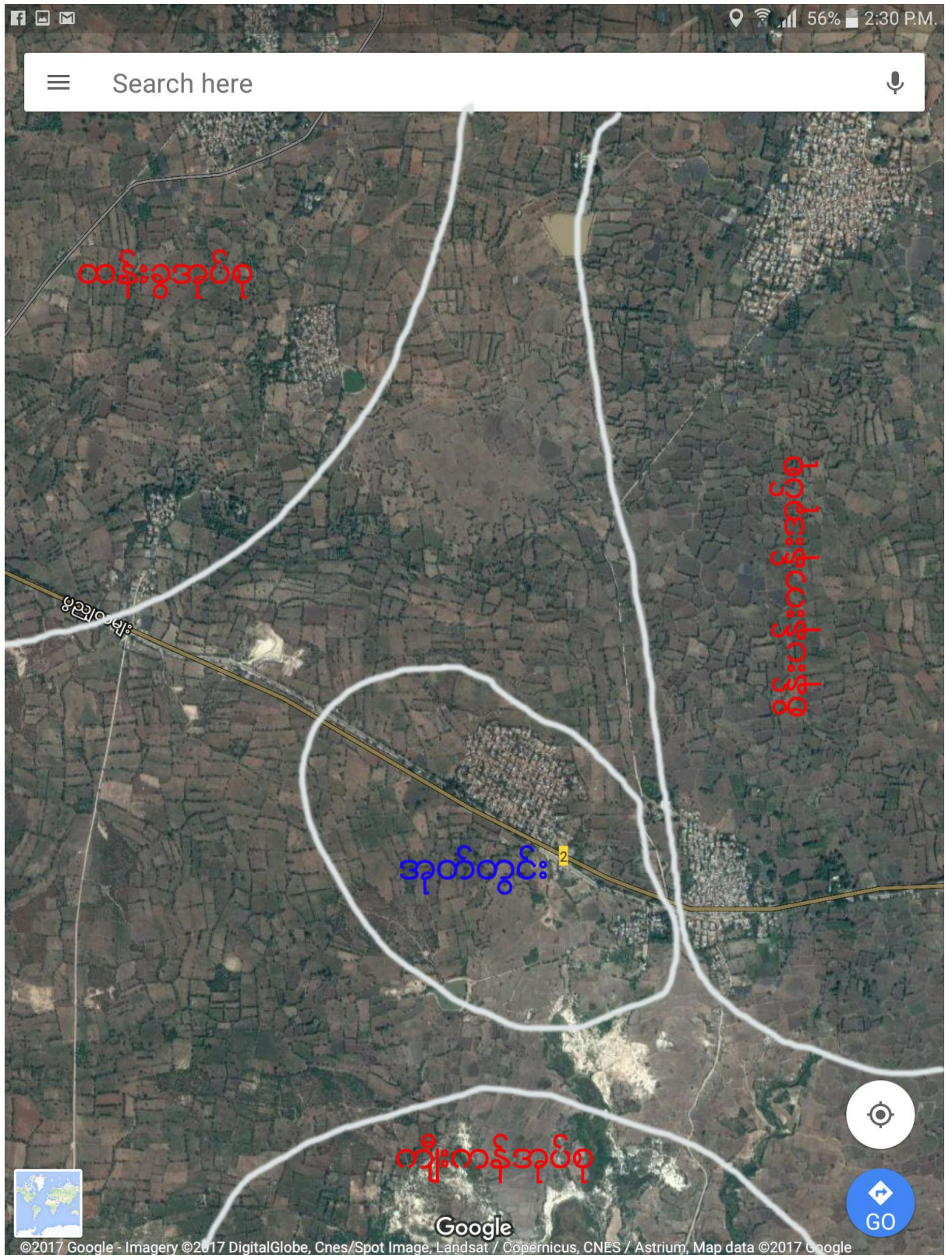

တည်နေရာ မြောက်လတ္တီကျုး : ၂၁.၄ နှင့် အရှေ့လောင်ဂျီကျုး : ၉၅.၇၃

၃။ အုပ်စုတွင် ပါဝင်သော ကျေးရွာစာရင်း

စဉ်	ကျေးရွာအုပ်စုအမည်	ကျေးရွာအမည်	အိမ်ထောင်စု	ကျားစုစုပေါင်း	မစုစုပေါင်း	လူမျိုးစုများ
၁	အုတ်တွင်း	အုတ်တွင်း	၃၀၄	၆၀၅	၆၆၂	ဗမာ

၄။ ကျေးရွာအခြေခံအချက်အလက်များ

အုတ်တွင်းကျေးရွာသည် မန္တလေး-မြင်းခြံအမြန်ကားလမ်းမကြီး၏ မြောက်ဘက်တွင် တည်ရှိပါသည်။ နွားထိုးကြီးမြို့နှင့် အုတ်တွင်းကျေးရွာ၏အကွာအဝေးမှာ(၁)မိုင်ခန့်ရှိပါသည်။ လမ်းပန်းဆက်သွယ်ရေးအနေအထားမှာ ကောင်းမွန်ပါသည်။ အုတ်တွင်းကျေးရွာသည် အိမ်ထောင်စု (၃၀၂)ပြီး လူဦးရေအနေဖြင့် အမျိုးသား (၆၀၅)ဦးနှင့် အမျိုးသမီး (၆၆၂)ဦး၊ စုစုပေါင်း (၁၂၆၈)ဦး ရှိပါသည်။ ကျေးရွာတွင် နေထိုင်သူများမှာ တောင်ယာလုပ်ငန်းနှင့် တစ်နိုင်တစ်ပိုင် မွေးမြူရေးလုပ်ငန်းများ၊ ပန်းရံလုပ်ငန်းနှင့် လက်မှုလုပ်ငန်းများလုပ်ကိုင်ပြီး အသက်မွေးကြပါသည်။

ကျေးရွာတွင် အခြေခံပညာမူလတန်းကျောင်း ရှိသောကြောင့် ပညာရေးအနေဖြင့် အလယ်တန်းအဆင့်သို့ တိုးမြှင့်ပေးစေလိုပါသည်။ ကျန်းမာရေးအနေဖြင့် မြို့နှင့် အလှမ်းမကွာလှသဖြင့် အဆင်ပြေပါသည်။ သို့သော် အရေးပေါ်အခြေအနေများအတွက် လူမှုကူညီရေးကားရှိလျှင် ပို၍အဆင်ပြေမည်ဖြစ်ပါသည်။

ကျေးရွာတွင်းရှိ စုစုပေါင်းအိမ်ထောင်စု နှင့် လူဦးရေ

အိမ်ထောင်စု	ကျား	မ	စုစုပေါင်း
၃၀၂	၆၀၅	၆၆၂	၁၂၆၈

လူနည်းစုလူမျိုးစုအိမ်ထောင်စု

အမျိုးအစား	အိမ်ထောင်စု	ကျား	မ	စုစုပေါင်း
-	-	-	-	-

ထိခိုက်လွယ်အုပ်စု

ထိခိုက်လွယ်အုပ်စု	အိမ်ထောင်စု	ကျား	မ	စုစုပေါင်း
သက်ကြီးရွယ်အို	၇၅	-	-	၇၅
အမျိုးသမီးဦးဆောင်	၅၇	-	-	၅၇
မသန်စွမ်း	၂၇	-	-	၂၇
မြေယာမဲ့	-	-	-	-

ကျေးရွာရှိအခြေခံ အဆောက်အဦများ

ပညာရေး	ခြစ်ပါ	ကျန်းမာရေး	ခြစ်ပါ	ဘာသာရေး	
အထက်တန်းကျောင်း		ဆေးရုံ		ဘုရားစေတီ	✓
အလယ်တန်းကျောင်း		ကျန်းမာရေးဌာန		ဘုန်းကြီးကျောင်း	✓
မူလတန်းကျောင်း	✓	ကျန်းမာရေးဌာနခွဲ		ဟိန္ဒူဘုရားကျောင်း	
မူကြိုကျောင်း		ဆေးခန်း		ခရစ်ယာန်ဘုရားကျောင်း	
အခြား		အခြား		ဗလီ	
မှတ်ချက်		မှတ်ချက်		မှတ်ချက်	

အဓိက စီးပွားရေးလုပ်ငန်းများ

စိုက်ပျိုးရေး	မွေးမြူရေး	အသေးစားစီးပွားရေး	အခြား
ပဲ	ကြက်	ဈေးဆိုင်	လက်လုပ်လက်စား
နှမ်း	ဝက်	အိမ်တွင်း စက်မှု၊ လက်မှု	ရွှေ့ပြောင်းလုပ်သား
ပဲစင်းငုံ	နွား	ဆေးလိပ်	လက်လုပ်လက်စား
ကွမ်း	ဆိတ်	ပန်းရံ	လက်လုပ်လက်စား

ကျေးရွာအတွင်း အဓိက ပိုင်ဆိုင်မှုများ

ကျေးရွာ ပိုင်ဆိုင်မှုများ	စိုက်ပျိုးရေး	စားကျက်မြေ	သစ်တောမြေ	သဲ/ကျောက် ရရှိမှု	ရေတွင်း/ ရေကန်	စက်ရေ ကန်
အရေအတွက်	၆၅၀	-	-	-	၂၀၀	-
ကျေးရွာ ပိုင်ဆိုင်မှုများ	ကား	ဆိုင်ကယ်	ကုန်စုံဆိုင်			
အရေအတွက်	၂	၂၈၀	၂			

ကျေးရွာအတွင်း အခြားပိုင်ဆိုင်မှုများ

ကျေးရွာပိုင်ဆိုင်မှုများ	ရေတင်စက်	ထွန်	ထယ်	ကျွဲ	နွား	လှည်း
အရေအတွက်	၂	-	-	-	-	၂၀၀
ကျေးရွာပိုင်ဆိုင်မှုများ	ထော်လာဂျီ					
အရေအတွက်	၅					

၅။ လူထုပူးပေါင်းပါဝင်သော လူမှုဆန်းစစ်ခြင်းနှင့် အကဲဖြတ်ခြင်း လုပ်ငန်းစဉ်

(PSA/PRA) အကျဉ်းချုပ်

စဉ်	အကြောင်းအရာ	ရက်စွဲ	ဦးတည်အုပ်စု	တက်ရောက်သူ			အဓိက ဆွေးနွေးချက်များ
				ကျား	မ	ပေါင်း	
၁	လူမှုစီးပွားအဆင့် သတ်မှတ်ခြင်း (Wealth Ranking)	၂၀-၁၀-၂၀၂၀	ချမ်းသာ၊ အလယ်၊ နွမ်းပါး၊ အနွမ်းပါးဆုံး	၉၆	၉၆	၉၆	ကျေးရွာလူမှုစီးပွား၊ အုပ်စုများ ခွဲခြားသတ်မှတ်နိုင်ရေးအတွက် အခြေခံစံနှုန်းများ သတ်မှတ်ခြင်း
၂	ရာသီခွင်ပြ ပြက္ခဒိန် (Seasonal Calendar)	၂၀-၁၀-၂၀၂၀	စေတနာ့ဝန်ထမ်း ကျေးရွာလူထု	၉၆	၉၆	၉၆	ရာသီဥတု၊ စိုက်ပျိုးသီးနှံများ၊ နေ့စားလုပ်ငန်းများ၊ မွေးမြူရေးလုပ်ငန်းများ၊ အစားအစာရရှိမှုများနှင့် ပွဲတော်များ
၃	ကျေးရွာလူမှုရေးပြနှင့် သယံဇာတပြ မြေပုံ (Social map/ Resource map)	၂၀-၁၀-၂၀၂၀	စေတနာ့ဝန်ထမ်း ကျေးရွာလူထု	၉၆	၉၆	၉၆	အိမ်များ၊ အခြေခံ အဆောက်အအုံများ၊ လမ်းပန်းဆက်သွယ်ရေး၊ လယ်ယာမြေများ၊ မြစ်ချောင်းများ
၄	အဖွဲ့အစည်း ချိတ်ဆက်မှု (Venn Diagram)	၂၀-၁၀-၂၀၂၀	ကျေးရွာလူထု ရပ်မိရပ်ဖ	၉၆	၉၆	၉၆	ကျေးရွာတွင်းရှိ အဖွဲ့အစည်းများ မည်သို့သောလုပ်ငန်းများ အတွက် မည်သည့်အဖွဲ့များ ချိတ်ဆက်လုပ်ကိုင်မှု
၅	ပင့်ကူအိမ် ကွန်ယက် (Spider Web)	၂၀-၁၀-၂၀၂၀	အမျိုးသား/ အမျိုးသမီး	၉၆	၉၆	၉၆	အမျိုးသားနှင့် အမျိုးသမီးများ တန်းတူအခွင့်အရေး ရရှိမှုနှင့် မရရှိသည့် အကြောင်းအရင်းများ
၆	အမျိုးသား/ အမျိုးသမီး သုံးစွဲမှုနှင့် ထိန်းချုပ်မှုပြဇယား	၂၀-၁၀-၂၀၂၀	ရပ်မိရပ်ဖ၊ လူငယ်အုပ်စု (အမျိုးသား/ အမျိုးသမီး) ပေါင်း	၉၆	၉၆	၉၆	အမျိုးသား/ အမျိုးသမီးတို့၏ အရင်းအမြစ်အပေါ် မည်သူက ပို၍ အသုံးပြုနေကြသည်ကို ဖော်ထုတ်ခြင်း။

လူမှုပူးပေါင်းပါဝင်မှု

အုတ်တွင်းကျေးရွာသည် မြင်းခြံ-မန္တလေးကားလမ်းမကြီး၏ မြောက်ဘက်တွင် တည်ရှိပါသည်။ ကျေးရွာရှိကျေးရွာသူ/ကျေးရွာသားများသည် စိုက်ပျိုးရေးကိုအဓိက လုပ်ကိုင်ကြသည်။ ခြံလုပ်ငန်း၊ ပန်းရံလုပ်ငန်း လုပ်ကိုင်သူအနည်းငယ်ရှိပါသည်။ နေ့စဉ်လုပ်အားခမှာ အမျိုးသား(၄၀၀၀)ကျပ်နှင့် အမျိုးသမီး (၃၀၀၀)ကျပ် ရရှိကြသည်။ စီမံကိန်းလုပ်ငန်းခွင်တွင် တူညီသောလုပ်ငန်းအတွက် တူညီသော လုပ်အားခ အမျိုးသား/သမီးတန်းတူ ရရှိကြသည်။ ဦးဆောင်နိုင်မှုအနေဖြင့် အမျိုးသမီးများ၏ စွမ်းဆောင်ရည် အနည်းငယ်အားနည်းသည်ကိုတွေ့ရှိရသည်။ ကျေးရွာဖွံ့ဖြိုးရေးအတွက် ပူးပေါင်းပါဝင်မှုအနေဖြင့် အမျိုးသမီးများသည်ပိုမို ပူးပေါင်း ပါဝင်ဆောင်ရွက်လာသည်ကိုတွေ့ရှိရသည်။ ကျေးရွာလိုအပ်ချက် အနေဖြင့် ကျေးရွာ၏ရွာတွင်းလမ်းများ အနည်းငယ်မိုးရာသီချိန်တွင် ရေတိုက်စားမှု ရှိသည်ကိုတွေ့ရှိရသည်။ ကျေးရွာ၏တချို့နေရာများတွင် လျှပ်စစ်မီးမရရှိ သေးသောကြောင့် လိုအပ်ချက်ရှိသည်ကိုတွေ့ရှိရသည်။ ကျေးရွာတွင် သောက်သုံး ရေပေါသော်လည်း ရေချိုသောက်ရာတွင် ကျန်းမာရေးနှင့် မသင့်သောကြောင့် ရေချိုသောက်ရန်အတွက် ရေခပ်ရာတွင် အနည်းငယ်ဝေးကွာသည်ကို တွေ့ရှိရသည်။ ကျေးရွာတွင်ကျေးရွာသူ/သားများ အစည်းအဝေးလုပ်ရန် နေရာ မရှိသောကြောင့် ခက်ခဲမှုရှိပါသည်။ ယခုနှစ်တွင် ယခင်နှစ်ထက် ကျေးရွာဖွံ့ဖြိုးရေး လုပ်ငန်းတွင် ကျေးရွာသူ/သားများ တက်ကြွစွာပူးပေါင်းမှု အားကောင်းလာသည်ကို တွေ့ရှိရပါသည်။

၆။ ကျေးရွာဖွံ့ဖြိုးရေးအစီအစဉ်အတွက် အသုံးပြုခဲ့သော PRA tools များနှင့် တစ်ခုချင်းစီ အတွက် သုံးသပ်ချက်များ

(က)ကျေးရွာ၏ လူမှုစီးပွားအဆင့် သတ်မှတ်ခြင်း။ (Wealth Ranking)

စဉ်	အဆင့်	သက်မှတ်ချက်	အိမ်ထောင်စု
၁	ချမ်းသာ	ယာမြေ၊လယ်မြေပေါများ၊လှည်း၊ နွား၊ပျဉ်ထောင်နှစ်ထပ်အိမ်ရှိ	၂၀
၂	အလယ်အလတ်	ယာမြေလယ်မြေနည်းပါး	၁၂၉
၃	ဆင်းရဲ	နွား၊ယာမြေ၊လက်လုပ်လက်စား	၁၀၀
၄	အလွန်ဆင်းရဲ	လက်လုပ်လက်စား	၄၀
		စုစုပေါင်း	၂၀၂

ဆွေးနွေးဆန်းစစ်မှုရလဒ်

- ကျေးရွာတွင် ချမ်းသာအဆင့်(၂၀)ဦး၊အလယ်အလတ်(၁၂၉)ဦး၊ဆင်းရဲ(၁၀၀)ဦးနှင့် အလွန် ဆင်းရဲ(၄၀)ဦး စုစုပေါင်း(၃၀၂)ဦးရှိပါသည်။
- ချမ်းသာအဆင့်တွင် လယ်ယာမြေပေါများပြီး အလွန်ဆင်းရဲအဆင့်တွင် လက်လုပ်လက်စား လုပ်ကိုင်စားကြသည်ကိုတွေ့ရှိရပါသည်။
- လက်လုပ်လက်စားလုပ်ကိုင်ကြရာတွင် အမျိုးသားလုပ်အားခ(၄၀၀၀)ကျပ်နှင့် အမျိုးသမီး လုပ်အားခ (၂၅၀၀)ကျပ်ရရှိပါသည်။
- စီမံကိန်းလုပ်ငန်းတွင် အမျိုးသား(၄၀၀၀)နှင့်အမျိုးသမီး(၄၀၀၀)ရရှိပါသည်။
- အလယ်အလတ်အဆင့်နှင့်ဆင်းရဲအဆင့်အိမ်ထောင်စုများပါသည်။
- အလယ်အလတ်အဆင့်နှင့်ဆင်းရဲအဆင့်အိမ်ထောင်စုများရခြင်းမှာ လယ်ယာမြေနည်းပါးခြင်းနှင့်အလုပ်အကိုင်အခွင့်အလမ်းနည်းပါးခြင်းတို့ကြောင့် ဖြစ်ပါသည်။

(ခ)ရာသီခွင်ပြ ပြက္ခဒိန်

ကျေးဇူးအမည် အုပ်စု

ရာသီ

ကျေးဇူးအုပ်စု - အုပ်စု

ရာသီခွင် ပြက္ခဒိန် ပုံစံပြဇယား

အကြောင်းအရာ	တန်ခိုး	ကဆုန်လ	ဇူလိုင်လ	ဇူလိုင်လ	ဇူလိုင်လ	ဇူလိုင်လ	ဇူလိုင်လ	ဇူလိုင်လ	ဇူလိုင်လ	ဇူလိုင်လ	ဇူလိုင်လ	ဇူလိုင်လ	ဇူလိုင်လ	ဇူလိုင်လ	ဇူလိုင်လ	ဇူလိုင်လ	ဇူလိုင်လ	ဇူလိုင်လ
ရာသီဥတု																		
စိုက်ပျိုးရေး	-																	
ဝင်ငွေရရှိမှု	၄	၄	၄	၄	၄	၄	၄	၄	၄	၄	၄	၄	၄	၄	၄	၄	၄	၄
သောက်သုံးရေရရှိမှု																		
ကျန်းမာရေး	-																	
အစားအစာ ဖြည့်မှု																		
ရာသီပွဲတော်	-	-	-	-	-	-	-	-	-	-	-	-	-	-	-	-	-	-
သဘာဝဘေးအန္တရာယ်	-	-	-	-	-	-	-	-	-	-	-	-	-	-	-	-	-	-

ရာသီခွင်ပြ ပြက္ခဒိန်နှင့် သုံးသပ်ခြင်း

- နှမ်း၊မြေပဲ၊ပဲစင်းငုံတို့ကို အဓိကထားစိုက်ပျိုးပါသည်။
- ကုလားပဲ၊ပဲတီစိမ်း၊ခရမ်းချဉ် အနည်းငယ်စိုက်ပျိုးပါသည်။
- ဂါဆိုလ၊တန်ဆောင်မုန်းလတွင် ဘုရားဆွမ်းလောင်းပွဲရှိပါသည်။
- သောက်သုံးရေးအသင့်အတင့်ရရှိပါသည်။
- တော်သလင်း၊ပြာသိုလ်၊တပို့တွဲလများတွင် အစာဖူလုံမှု ပိုမိုရရှိပါသည်။
- အမျိုးသားများသည် အမျိုးသမီးများထက် ဝင်ငွေပိုမိုရရှိပါသည်။
- စီမံကိန်းလုပ်ငန်းတွင် အမျိုးသမီးများနှင့်အမျိုးသားများ လုပ်အားခတန်းတူရရှိပါသည်။
- အခြားဝင်ငွေရရှိမှုလုပ်ငန်းအနေဖြင့် ပန်းရံ၊လက်သမား၊လမ်းဆောက်လုပ်ရေးလုပ်ငန်းများ လုပ်ကိုင်ပါသည်။
- သီးနှံပေါ်လများတွင် အလုပ်များပါသည်။

(၁)ကျေးရွာလူမှုရေး အရင်းအမြစ်ပြုမြေပုံ

လူမှုရေး-၍၌အဆင်း အခြေခံပြုမြေပုံ



အိမ်ခြံ ↔ မန္တလေးလမ်းမကြီး

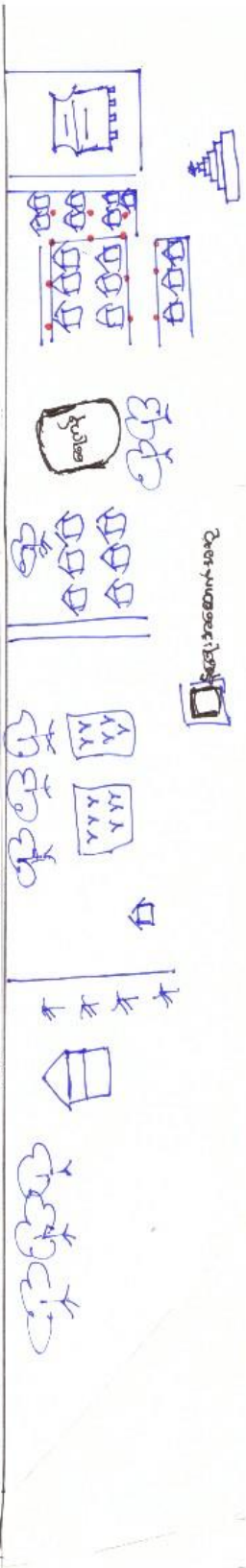

ကျေးရွာလူမှုရေးအရင်းအမြစ်ပြု မြေပုံ သုံးသပ်ချက်

- ကျေးရွာတွင်းလျှပ်စစ်မီးမရရှိသေးသောနေရာများတွင် လျှပ်စစ်မီးတိုးခဲ့ရန် လိုအပ်ပါသည်။
- အသက်မွေးဝမ်းကြောင်းအဖြစ် တောင်သူလုပ်ငန်းကို အဓိကထားလုပ်ကိုင်ကြသည်။
- မွေးမြူရေး၊ ခြံလုပ်ငန်း၊ ပန်းရံလုပ်ငန်း၊ လမ်းလုပ်ငန်း အနည်းငယ်လုပ်ကိုင်ကြသည်။
- ကျေးရွာတွင် သီးခြားနေအုပ်စုမရှိပါ။
- တခြားနယ်များသို့ သွားရောက်ပြောင်းရွှေ့နေထိုင်ခြင်းမရှိပါ။
- စီမံကိန်းလုပ်ငန်းကို တောင်သူသိမ်းချိန်တွင် ဆောင်ရွက်လျှင် ပို၍အဆင်ပြေပါသည်။

(ဃ)အဖွဲ့အစည်းချိတ်ဆက်မှုပြု ဇယား

အဖွဲ့အစည်း ချိတ်ဆက် ဖွဲ့စည်းခြင်း

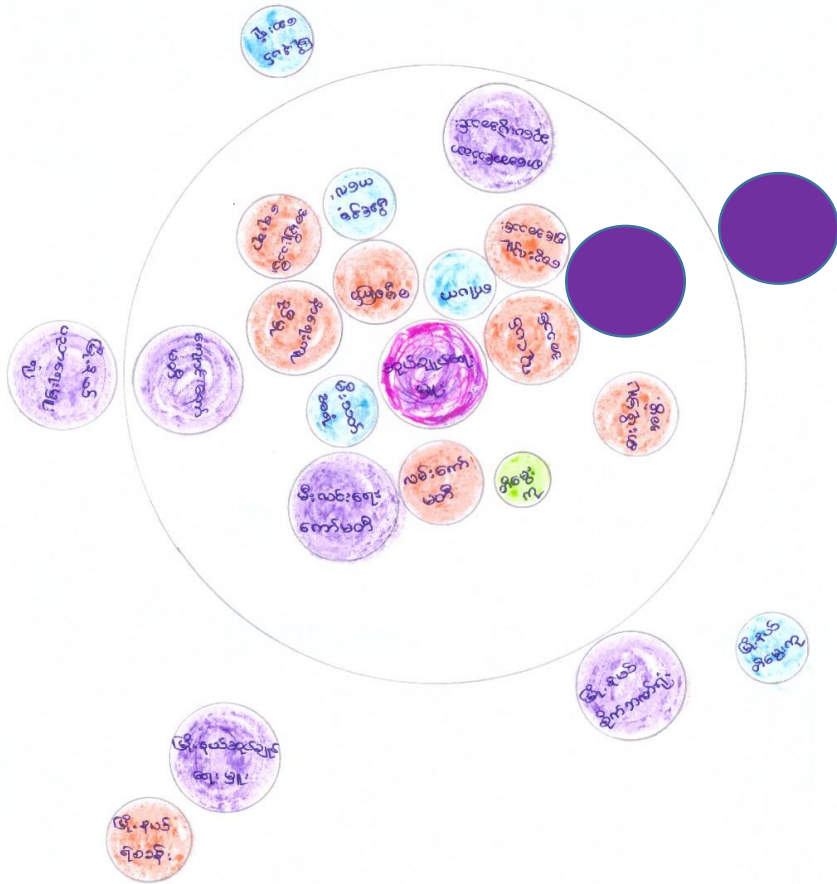

လူထုဗဟိုပြုစီမံကိန်း

အဖွဲ့အစည်းဆိုင်ရာ ချိတ်ဆက်မှုပြု ဇယား သုံးသပ်ချက်

- အုပ်ချုပ်ရေးမှူးသည် ကျေးရွာလူထုအတွက် အများဆုံးအကျိုးပြုပါသည်။
- လူငယ်အသင်း၊နာရေးကူညီမှုအသင်း၊ဓမ္မစကြာအသင်း၊ဂေါပကအဖွဲ့ များသည် ကျေးရွာသာရေး၊နာရေးများတွင် အကျိုးပြုပါသည်။
- ဓမ္မစကြာအသင်း၊အမျိုးသမီးရေးရာ၊မိခင်နှင့်ကလေးအဖွဲ့အစည်းများသည် အမျိုးသမီးများပါဝင်သောအဖွဲ့ဖြစ်ပါသည်။
- စားဖိုမှူးအဖွဲ့သည် ကျေးရွာသာရေး၊နာရေးလုပ်ငန်းများတွင် အကျိုးပြုပါသည်။
- ကျောင်းကော်မတီ၊စာအောင်သံဃာဆုပေးပွဲအသင်းများသည် မြို့နယ် ပညာရေးမှူးရုံးနှင့် ချိတ်ဆက်ပြီး ပညာရေးဆိုင်ရာလုပ်ငန်းများကို လုပ်ဆောင်အကျိုးပြုလျက်ရှိပါသည်။
- အုပ်ချုပ်ရေးမှူး၊လူငယ်အသင်း၊မီးလင်းရေးကော်မတီ၊စာအောင်သံဃာဆုပေးပွဲအသင်းများ သည် ကျေးရွာတွင် အကျိုးပြုပါသည်။
- လူထုဗဟိုပြုစီမံကိန်းကော်မတီများသည် မြို့နယ်လူထုဗဟိုပြုရုံး ၊မြို့နယ်ကျေးလက်ဒေသ ဖွံ့ဖြိုးတိုးတက်ရေးဦးစီးဌာနနှင့် ချိတ်ဆက်ပြီး ကျေးရွာအခြေခံအဆောက်အအုံ ဖွံ့ဖြိုးရေးနှင့် လူမှုစွမ်းဆောင်ရည် တိုးတက်မှုတို့ကို အကျိုးပြုပါသည်။

(င)ပင့်ကူအိမ်ကွန်ယက်

အမျိုးသား / အမျိုးသမီး

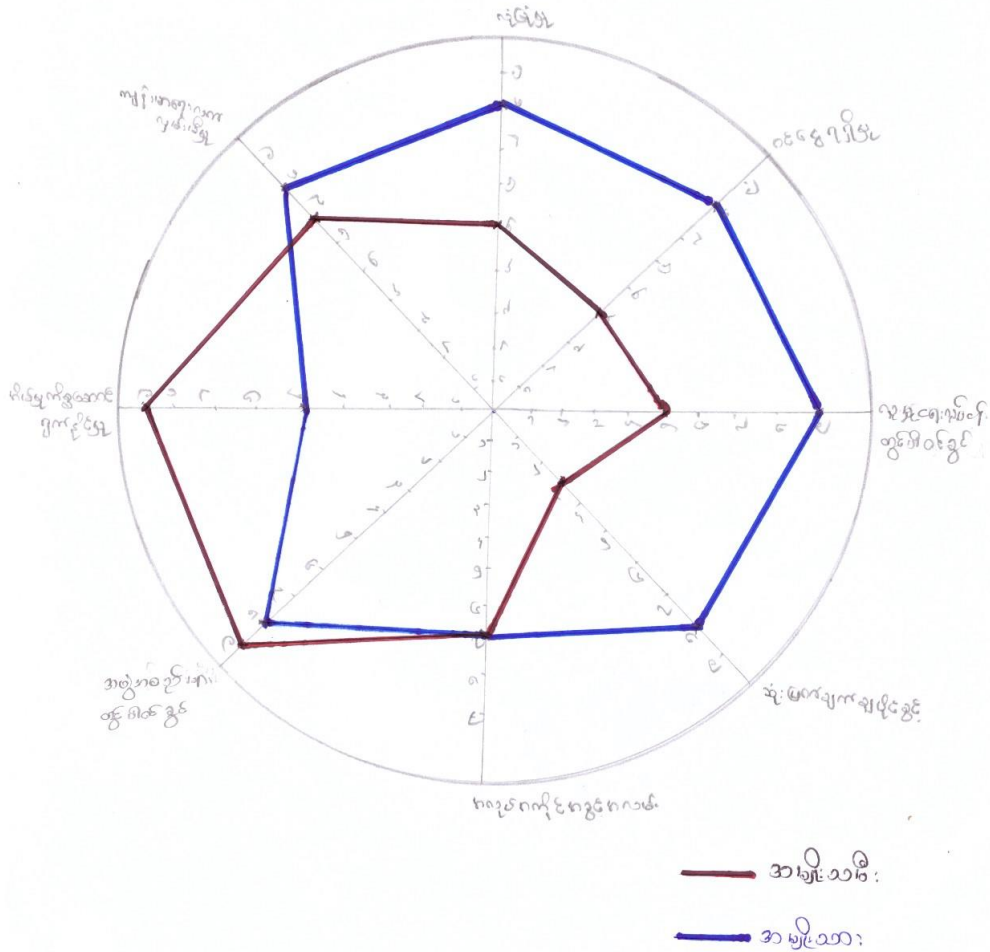

- လုံခြုံမှု၊ပညာရေးလက်လှမ်းမှီမှု၊ဝင်ငွေရရှိမှု၊အလုပ်အကိုင်အခွင့်အလမ်းတို့တွင် အမျိုးသား၊

အမျိုးသမီး ကွာဟချက်ရှိပါသည်။

- စီမံကိန်းလုပ်ငန်းတွင် အမျိုးသား၊အမျိုးသမီး တူညီသောလုပ်အားအတွက် လုပ်အားခတန်းတူရရှိသော်လည်း စီမံကိန်းပြင်ပတွင် လုပ်အားခတန်းတူမရရှိသေးပါ။

-လုံခြုံမှုတာဝန်ကို အမျိုးသားများက ပိုမို တာဝန်ယူရသည်။

-အိမ်မှုကိစ္စအပိုင်းတွင် အမျိုးသားများက အနည်းငယ်ကူညီသော်လည်း အမျိုးသမီးများက အဓိကဆောင်ရွက်ရပါသည်။

-အဖွဲ့အစည်းတွင်းပူးပေါင်းပါဝင်မှုအပိုင်းမှာ အမျိုးသမီးများသည် ယခင်နှစ်ကထက် ပိုမိုပါဝင်လာကြပါသည်။

(စ)သုံးစွဲမှုနှင့် ထိန်းချုပ်မှုပြဇယား

သုံးစွဲမှု

ကျား	မ	ကျား + မ
လှည်း	လက်ဝတ်ရတနာ	ကုတင်
ခွား	တစ်ခွက်၊ ပေါက်ကျွဲ	ရေတွင်း၊ ရေကန်
ရီး	အပင်ချယ်ထက်	TV
ခရင်း	ရက်ကန်းစင်	အိမ်ဝါ
ကွန်	ဒီဗီဒီ၊ ဗီဒီ၊ ကော	နာရီ
ထည်	အိမ်ဗွတ်စွ	ပညာရေး
ခွားစာစင်းထက်	ဒုတိယ	လမ်း
ဖွ		ဘုရားကျောင်း
စောက်		ဆိုင်ကပ်
ဖေဒိုး		
စီးပွားရေး		

ထိန်းချုပ်မှု

ကျား	မ	ကျား + မ
လှည်း	လက်ဝတ်ရတနာ	ဒုတိယ
ခွား	ဒီဗီဒီ၊ ဗီဒီ၊ ကော	ရေကန်
ရီး	အိမ်ဗွတ်စွ	TV
ခရင်း		နာရီ
ထွန်ထယ်		အိမ်ဝါ
ခွားစာစင်းထက်		ဆိုင်ကပ်
ဖွ၊ ဖေဒိုးစောက်		လမ်း
စီးပွားရေး		ဘုရားကျောင်း
တစ်ခွက်၊ ပေါက်ကျွဲ		
အပင်ချယ်ထက်		
ကုတင်		
ရေတွင်း		

သုံးစွဲမှုနှင့် ထိန်းချုပ်မှု ပြဇယား နှင့် သုံးသပ်ချက်

- အရင်းအမြစ်များကို အမျိုးသားအများက ထိန်းချုပ်ကြပါသည်။
- လက်ဝတ်ရတနာ၊ အိမ်မှန်စွာအသုံးအဆောင်တို့ကို အမျိုးသမီးများကထိန်းချုပ်ပါသည်။
- ဘုရား၊ ကျောင်းကန်၊ စက်ပစ္စည်း၊ လမ်းတို့ကို အမျိုးသား၊ အမျိုးသမီးတန်းတူထိန်းချုပ်ကြပါသည်။
- အိမ်၏စီးပွားရေးကို အမျိုးသားများမှ ပိုမိုထိန်းချုပ်ဦးဆောင်လုပ်ကိုင်ကြပါသည်။
- အရင်းအမြစ်များသုံးစွဲမှုဆုံးဖြတ်ချက်ချရာတွင် အမျိုးသား၊ အမျိုးသမီးတန်းတူဆောင်ရွက်ကြပါသည်။

၇။ အမျိုးသား/ အမျိုးသမီး တင်ပြသော အခက်အခဲ ပြဿနာများ

အမျိုးသမီးများ တင်ပြသော အခက်အခဲ ပြဿနာများနှင့် မျှော်မှန်းချက်များ

စဉ်	အခက်အခဲပြဿနာများ	မျှော်မှန်းချက်များ
၁။	ရွာတွင်းလမ်းများသွားလာရေးလက်ခဲ	ရာသီမရွေးသွားလာမှု လွယ်ကူစေရေး
၂။	ရေခပ်ရာတွင် အချိန်မပေးနိုင်သောကြောင့်	အိမ်တိုင်ယာရောက်ရေသွယ်နိုင်ရေး
၃။	ကျန်းမာရေးအတွက် မြို့ကိုသွားလာရေးခက်ခဲ	ကျန်းမာရေးအတွက်အားလုံးအဆင်ပြေရေး
၄။	သောက်သုံးရေမသန့်ရှင်းသောကြောင့်ခက်ခဲ	သောက်သုံးရေသန့်ရှင်းရေး
၅။	အမျိုးသမီးများအနေဖြင့် ဝင်ငွေနည်းအလုပ်ရှားပါခြင်း	အလုပ်အကိုင်ဝင်ငွေတိုးပွားရေး
၆။	ညပိုင်းသွားလာရေးခက်ခဲ	ညပိုင်းသွားလာရေးအဆင်ပြေစေရန်

အမျိုးသားများ တင်ပြသော အခက်အခဲ ပြဿနာများနှင့် မျှော်မှန်းချက်များ

စဉ်	အခက်အခဲပြဿနာများ	မျှော်မှန်းချက်များ
၁။	မိုးရာသီတွင် ရွာတွင်းလမ်းများသွားလာမှုခက်ခဲ	ရာသီမရွေးသွားလာမှု လွယ်ကူစေရေး
၂။	ကျန်းမာရေးအတွက်သောက်သုံးရေမသန့်ရှင်း	သောက်သုံးရေသန့်ရှင်းစေရန်
၃။	ရွာဟောင်းညပိုင်းသွားလာရေးခက်ခဲ	ညပိုင်းသွားလာရေးအဆင်ပြေစေရန်
၄။	ကျန်းမာရေးအတွက်ခက်ခဲ	လူမှုကူညီရေးကား
၅။	ကျောင်းသားများအတွက်ကျောင်းအဝင်လမ်းခက်ခဲ	ကျောင်းဝင်းအဝင်လမ်းပြုပြင်ပေးရန်
၆။	ကန်ရေဝင်မှုနည်းပါးခြင်း	ကန်ရေအဝင်လမ်းပြုပြင်ပေးရန်
၇။	ကျောင်းဆောင်မကြီးအခင်းပျက်စီးခြင်း	ကျောင်းဆောင်မကြီးအခင်းကောင်းမွန်ရန်
၈။	နာရေးဇရပ်မရှိခြင်းအတွက်ခက်ခဲ	နာရေးများတွင်အဆင်ပြေစေရန်
၉။	အစည်းအဝေးလုပ်ရန်ခက်ခဲ	အစည်းအဝေးလုပ်ရာတွင်အဆင်ပြေစေရန်

၈။ ဒုတိယနှစ် စက်ဝန်းတွင် အကျုံးဝင်သော ဖွံ့ဖြိုးတိုးတက်ရေးအစီအစဉ်များ

အုတ်တွင်းကျေးရွာ

စဉ်	ဖွံ့ဖြိုးတိုးတက်ရေးလုပ်ငန်း	အဆင့်	ကျား	မ
၁။	အုတ်ရေမြောင်းတိုးချဲ့	၁	✓	✓
၂။	လျှပ်စစ်မီးတိုးချဲ့	၂	✓	✓
၃။	ရွာလယ်ခန်းမဆောင်တိုးချဲ့	၃	✓	✓
၄။	အိမ်တိုင်ယာရောက်ရေသွယ်စနစ်	၄		✓
၅။	ကန်ရေအဝင်လမ်းပြုပြင်ရန်	၅	✓	
၆။	စာသင်ကျောင်းအဝင်လမ်းပြုပြင်ရန်	၆		✓
၇။	ကျောင်းဆောင်အခင်းပြုပြင်ရန်	၇	✓	✓
၈။	ရေသန့်စက်	၈	✓	✓

ဒုတိယနှစ် စက်ဝန်းတွင် အကျုံးမဝင်သော ဖွံ့ဖြိုးတိုးတက်ရေးအစီအစဉ်များ

အုတ်တွင်းကျေးရွာ

၁။ လူမှုကူညီရေးကား

၂။ အသက်မွေးဝမ်းကြောင်းသင်တန်း

၉။ ကော်မတီဝင်များ ရွေးချယ်ခြင်းနှင့် ကျေးရွာဖွံ့ဖြိုးရေးအစီအစဉ်ဆောင်ရွက်မှု မှတ်တမ်း ဓါတ်ပုံများ



၁၀။ ကျေးရွာစီမံခန့်ခွဲမှုကော်မတီဖွဲ့စည်းပုံ

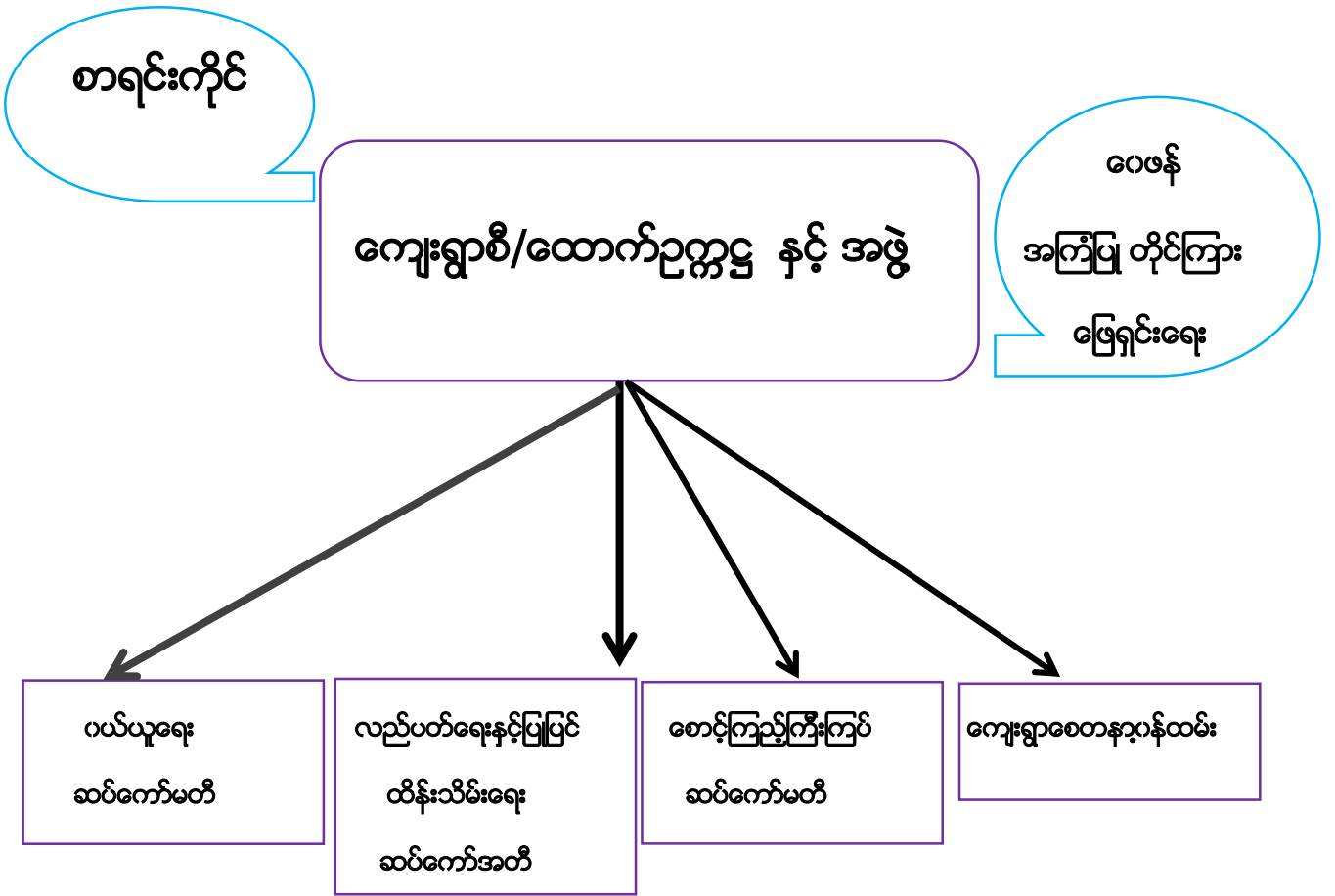

၁၁။ အုတ်တွင်းကျေးရွာကော်မတီဝင်များစာရင်း

စဉ်	အမည်	တာဝန်	ဖုန်းနံပါတ်	ပညာအရည်အချင်း	အသက်
၁	ဦးခင်မောင်ကြည်	စီထောက်ဥက္ကဋ္ဌ	၀၉-၇၉၆၂၉၄၂၅၄	အထက်တန်း	၃၄
၂	ဒေါ်သိန်းအေး	စီထောက်ဥက္ကဋ္ဌ	၀၉-	အလယ်တန်း	၃၇
၃	ဦးဇော်ဦး	ငွေစာရင်းကိုင်	၀၉-၇၉၇၅၈၇၀၀၄	အလယ်တန်း	၃၇
၄	ဒေါ်မြင့်အေး	ဘဏ္ဍာရေးဥက္ကဋ္ဌ	၀၉-	အလယ်တန်း	၅၆
၅	ဦးဖိုးနီ	ဘဏ္ဍာရေးအဖွဲ့ဝင်	၀၉-၇၈၉၁၇၁၂၃၆	ရေးတက်/ ဖတ်တက်	၆၃
၆	ဦးလှစိန်	ဝယ်ယူရေးဥက္ကဋ္ဌ	၀၉-၇၉၁၁၂၄၃၉၁	မူလတန်း	၆၀
၇	ဒေါ်အေးမျိုးလွင်	မှတ်တမ်းထိန်း	၀၉-၇၉၆၂၉၄၂၅၄	အထက်တန်း	၂၅
၈	ဦးချစ်ဆိုင်	ဝယ်ယူရေးအဖွဲ့ဝင်	၀၉-၇၈၀၆၉၃၇၃၄	ရေးတက်/ ဖတ်တက်	၃၇
၉	ဦးအောင်သန်း	လည်ပတ်ထိန်းသိမ်းရေး အဖွဲ့ဝင်	၀၉-၇၆၆၄၉၀၀၄၉	မူလတန်း	၃၄
၁၀	ဒေါ်ကြည်ရှန်	လည်ပတ်ထိန်းသိမ်းရေး အဖွဲ့ခေါင်းဆောင်	၀၉-၇၇၇၉၈၂၃၄၂	အလယ်တန်း	၃၄
၁၁	ဒေါ်သဇ္ဇာဖြိုး	လည်ပတ်ထိန်းသိမ်းရေး အဖွဲ့ဝင်	၀၉-၇၉၁၃၈၂၆၂၉	အထက်တန်း	၂၆
၁၂	ဦးဘိုငွေ	စောင့်ကြည့်ကြီးကြပ်ရေး ခေါင်းဆောင်	၀၉-	ရေးတက်/ ဖတ်တက်	၆၈
၁၃	ဒေါ်ငြိမ်းငြိမ်းအိ	စောင့်ကြည့်ကြီးကြပ်ရေး အဖွဲ့ဝင်	၀၉-၇၉၂၅၁၉၀၉၁	မူလတန်း	၂၂
၁၄	ဒေါ်အေးမူ	ဝေဖန်အကြံပြုတိုင်ကြား ဖြေရှင်းရေး	၀၉-၇၈၅၀၆၆၅၆၁	အလယ်တန်း	၂၆
၁၅	ဦးချစ်ရွှေ	ဝေဖန်အကြံပြုတိုင်ကြား ဖြေရှင်းရေး	၀၉-၄၄၄၀၂၁၃၆၀	ရေးတက်/ ဖတ်တက်	၆၃
၁၆	ဦးတင်အုန်း	ဝေဖန်အကြံပြုတိုင်ကြား ဖြေရှင်းရေး	၀၉-၇၉၈၉၇၃၉၇၇	ရေးတက်/ ဖတ်တက်	၆၃
၁၇	ဦးသန်းထိုက်အောင်	စေတနာ့ဝန်ထမ်း	၀၉-၉၇၉၁၉၄၄၁၅	အထက်တန်း	၂၃
၁၈	ဒေါ်တင်နွယ်ဦး	စေတနာ့ဝန်ထမ်း	၀၉-၇၉၆၁၄၁၀၆၁	မူလတန်း	၃၀

၁၂။ ကျေးရွာအချက်အလက် (ပုံစံ -၁)

ပုံစံ - ၁ - ၁ ကျေးရွာအခြေခံအချက်အလက်များ (Form PC 1)

လယ်ယာနှင့်မြေများ ကျေးရွာအခြေခံအချက်အလက်များကို ပထမဆုံးစိတ်ဆက်စနစ်၊ သွားရောက်အသက်အသက်၊ လူထုစည်းရုံးရေးမှူးသည် ကျေးရွာ
 ခေါင်းစောင်းများအား ကျေးရွာအချက်အလက်များကို ပေတရာရပ်စံ၍ တောင်းခံရသည်။ ဤအချက်အလက်များကို စီမံကိန်း
 မိတ်ဆက်အစည်းအဝေးပတ်ပတ်စီမံကိန်းစနစ်၊ စီမံကိန်းမိတ်ဆက်အစည်းအဝေးတွင် လူထုစည်းရုံးရေးမှူးသည် ဤအချက်အလက်
 များအား စစ်ဆေးပြီး ပုံနှိပ်နှိပ်အောင်မြင်ရမည်။ ဤနောက်တွင် လူထုစည်းရုံးရေးမှူးမှ သတင်းအချက်အလက်အသိအမှတ်ပြု၊ Tablets မှ
 တစ်ဆင့် ပြုစုရမည်။

ကျေးရွာခေါင်းစောင်း အမည်: ဒိုးကျော်စောင်း ကျေးရွာခေါင်းစောင်း၏ ဇန်နဝါဟာရ: ၀၅-၇၅၆၂၈၇၃၂၅ လူထုစည်းရုံးရေးမှူး၏ အမည်: ဒေါ်အေးမြတ်စောင်း
 မြေပုံအမျိုးအမည်: မြေပုံ မြေပုံအမျိုးအမည်: အိုးတိုး ကျေးရွာအုပ်စု: အိုးတိုး ကျေးရွာ: အိုးတိုး

၇။ လူဦးရေ

လူဦးရေ	အိမ်ထောင်စုအရအတွက်	ကိုးကွယ်သည့်ဘာသာ	အိမ်ထောင်စုအရအတွက်
လူဦးရေ (၁) - <u>၈၈၁</u>	<u>၃၀၄</u>	ဘာသာ (၁) - <u>ဗုဒ္ဓ</u>	<u>၃၀၄</u>
လူဦးရေ (၂) -----		ဘာသာ (၂) -----	
လူဦးရေ (၃) -----		ဘာသာ (၃) -----	
လူဦးရေရာ -----		ဘာသာရာ -----	
အခြား -----			
မထင်ရှားသူများ	အရေအတွက်		
ထက်ကြီးသူများ	<u>၂၇</u>	<u>၅၃</u>	<u>၂၇</u>
(၆၅ နှစ် နှင့် အထက်)	<u>၇၅</u>	<u>၅၅</u>	<u>၇၅</u>
စစ်သားရေသိ			

	အမျိုးသား (အရေအတွက်)	အမျိုးသမီး (အရေအတွက်)
လူဦးရေ		
လူဦးရေ (၁) - <u>၈၈၁</u>	<u>၆၀၅</u>	<u>၂၇၆</u>
လူဦးရေ (၂) -----		
လူဦးရေ (၃) -----		
အခြား -----		
အိမ်ထောင်စုစီး	<u>၂၈၄</u>	<u>၇၀</u>

(၈) အခြေခံအချက်အလက်အသုံးအဝင်များ

တောင်မတူသူ	အမှတ် ဖြစ်ပါ	ကျန်းမာရေး	အမှတ် ဖြစ်ပါ	ဘာသာရေး အဆောက် အအုံများ	အမှတ် ဖြစ်ပါ

အထက်လမ်းကျောင်း	<input type="checkbox"/>	စေ့ဖုံ	<input type="checkbox"/>	ဝေတီ	<input type="checkbox"/>
အလယ်လမ်းကျောင်း	<input type="checkbox"/>	ကျွန်းမာရေးဌာန	<input type="checkbox"/>	တုန်းကြီးကျောင်း	<input type="checkbox"/>
ပုလဲဘန်းကျောင်း	<input checked="" type="checkbox"/>	ကျွန်းမာရေးဌာနခွဲ	<input type="checkbox"/>	ပိန္နဲတူရားကျောင်း	<input type="checkbox"/>
ပျက်စီးကျောင်း	<input type="checkbox"/>	ဝေးပေးမန်း	<input type="checkbox"/>	ခရစ်ယာန်ကျောင်း	<input type="checkbox"/>
အခြား	<input type="checkbox"/>	အခြား	<input type="checkbox"/>	ဝေတီ	<input type="checkbox"/>
				အခြား	<input type="checkbox"/>
မှတ်ချက်		မှတ်ချက်		မှတ်ချက်	

(ဂ) ကျွမ်းကျင်သူများမှတ်တမ်း (ကျေးရွာတွင်နေထိုင်သော သို့မဟုတ် ထခြားရွာမှလာရောက်သော ကျွမ်းကျင်သူများ)

	(၁) အသက်ကျောင်း		(၂) ကျွန်းမာရေး			(၃) လက်မှုပညာရှင်		
	ရွာတွင်နေထိုင်သူ	အခြားရွာမှလာသူ		ရွာတွင်နေထိုင်သူ	အခြားရွာမှလာသူ		ရွာတွင်နေထိုင်သူ	အခြားရွာမှလာသူ
မူလတန်းပြဆရာ/မ	<input checked="" type="checkbox"/>	<input checked="" type="checkbox"/>	ဆရာဝန်	<input type="checkbox"/>	<input type="checkbox"/>	လက်သမား	<input checked="" type="checkbox"/>	<input checked="" type="checkbox"/>
အထက်တန်းပြဆရာ/မ	<input type="checkbox"/>	<input type="checkbox"/>	လက်ဝေတက်ကျွန်းမာရေး	<input type="checkbox"/>	<input type="checkbox"/>	စိမ်းရည်	<input checked="" type="checkbox"/>	<input checked="" type="checkbox"/>
အလယ်တန်းပြဆရာ/မ	<input type="checkbox"/>	<input type="checkbox"/>	အမျိုးတော်ကျွန်းမာရေးဆရာမ	<input type="checkbox"/>	<input type="checkbox"/>	လျှပ်စစ်ကွမ်းကျင်းပီးသမား	<input type="checkbox"/>	<input checked="" type="checkbox"/>
မူကြိုဆရာ/မ	<input type="checkbox"/>	<input type="checkbox"/>	သားရွာဆရာမ	<input type="checkbox"/>	<input checked="" type="checkbox"/>	ရေကန်သွယ်သူ	<input type="checkbox"/>	<input checked="" type="checkbox"/>
အခြား	<input type="checkbox"/>	<input type="checkbox"/>	ပြင်သူကျွန်းမာရေးလုပ်သား	<input type="checkbox"/>	<input type="checkbox"/>	မီးကြိုဆရာ	<input type="checkbox"/>	<input checked="" type="checkbox"/>
မှတ်ချက်			မှတ်ချက်			မှတ်ချက်		

(ဃ) ကျေးရွာပို့ချရေးအဖွဲ့အစည်းအဖွဲ့ဝင်များ/ကျေးရွာတစ်ရွာသည် မှတ်တမ်းတင်ရန် ဆက်သွယ်ထားသော လမ်းအခြေအနေ (အောက်ပါပုံစံကိုစိုင်းပါ)

ကျောက်ကြွမ်းလမ်း တက္ကရာလမ်း ကွန်ကရစ်လမ်း အောက်ဆိုင်ကယ်လမ်း
 ကျောက်စင်လမ်း မြေသားလမ်း လူသွားလမ်း အခြား _____

(င) ကျေးရွာပို့ချမှုစီမံချက်

(၁) လူထုတော်ကြိုစီမံကိန်းအစီအစဉ် ဤကျေးရွာတွင်ကျေးရွာပို့ချမှု စီမံချက်ရှိပါသလား? ဝိုင်ပါ
 (၂) ရှိပါလျှင် ဤစီမံချက်ကို ဝင်သည် ဝန်ရင်ပြင်ဆင်ပါသနည်း? နှစ်-----/မသိပါ
 (၃) ဤစီမံချက်ကို မြို့နယ်မှအလည်ပြုပါသလား? ပြုခဲ့ပါသည်/မပြုခဲ့ပါ/မသိပါ

(စ) ခရီးတက္ကသိုလ်

(၁) ဤကျေးရွာအိမ်တိုက်မှ မှတ်တမ်းတင်ရန်အဖွဲ့အစည်း ခရီးစဉ်မည်မျှကွာဝေးသနည်း? မိုင်-----/မသိပါ
 (၂) ဤကျေးရွာမှ မှတ်တမ်းတင်ရန်အဖွဲ့အစည်း သွားလာရာတွင်ကြာမြင့်သည့်အချိန်

ခြောက်သွေ့ရာသီတွင်ကြာချိန်----- နာရီ-----
 အခြား-----



မိုးရာသီတွင်ကြာချိန် ၀၈.၁၀၀ ကော်လံဘီ/မော်တော်ထိုင်ကယ်/မြေလျှင်/လာ/မော်တော်ထိုင်/ အခြား:

(ဃ) ပတ်လုံးကျပ်စိုက်ရာ သဘာဝပတ်ဝန်းကျင်
ဤကျေးရွာတွင် ရေကြီးခြင်းကဲ့သို့ သဘာဝပေးအန္တရာယ်ကုန်ရာကင်းရှင်း ချိပါသလား
 မရှိပါ ရှိပါသည် ရှိလျှင်ဖော်ပြပါ

(ခ) ကျေးရွာတွင် ခွဲစည်ထားသော အဖွဲ့အစည်းများ
လူထုစင်္ကြံပြိုကွဲမှု/မိုက်ခွေမှု/ဗိုလ်ချုပ်မှူးကြီးစုရေးအဖွဲ့အစည်း အစိုးရ (သို့) ရွာသားများကိုင်တွင်(သို့) စီမံကိန်းတစ်ခုခုမှ ခွဲစည်ထားသည့် အဖွဲ့အစည်းများရှိပါသလား။

(င) ပျောက်ကွယ်သူ မီးကောက်တို
(၂) မရှိပါ

(စ) အထွေထွေအဖွဲ့အစည်း ဦးစီးဌာန (GAD) မှ မှတ်တမ်းတင်ထားခြင်း
ဤကျေးရွာသည် အထွေထွေအဖွဲ့အစည်း ဦးစီးဌာန (GAD) မှ မှတ်တမ်းတင်ထားမှု ရှိပါသလား
 မရှိပါ ရှိပါသည်

ကျေးရွာခေါင်းစေဆောင်	အမည် ဦးကျော်မောင်
	လက်မှတ်  ၁၄.၅.၂၀၂၀
လူထုစင်္ကြံအဖွဲ့အစည်း	အမည် ဒေါ်အေးမြတ်စိုးမောင်
	လက်မှတ်  ၁၄.၅.၂၀၂၀

၁၃။ စီမံကိန်းစက်ဝန်းအချိန်ဇယား (ပုံစံ - ၂)

ပုံစံ - ၁ - ၂ - စီမံကိန်းစက်ဝန်းအချိန်ဇယား (PC 2)

လမ်းညွှန်ချက်၊ သက်ဆိုင်ရာလုပ်ငန်းစဉ်ချုပ်ချယ်ရေး/လက်ထောက်နည်းပညာများ၊ စီမံကိန်းစက်ဝန်းအဆင့်ယစ်စီပြုစီစဉ်ပြီး ကျေးရွာနှင့် ကျေးရွာအုပ်စုအတွက် ဤပုံစံကို ဖြည့်သွင်းရမည်။
 လုပ်ငန်းစဉ်များ/ဝန်ထမ်း အမည် **ဒေါ်အေး (မြတ်ဦးအောင်)**
 ဇန်နဝါရီ ၂၀၂၂-၂၀၂၃
 စက်ဝန်းအားအမှတ်ခြယ်ပါ စက်ဝန်း(၁) စက်ဝန်း(၂) စက်ဝန်း(၃)
 စက်ဝန်း(၄)
 ပြည်နယ်/တိုင်း **မန္တလေး**၊ မြို့နယ် **ဦးဘဦး (၇၅)**၊ ကျေးရွာအုပ်စု **အုတ်တိုင်**၊ ကျေးရွာ **အုတ်ထွေ ၆**

စီမံကိန်းစက်ဝန်းအမည်များ	ဇန်နဝါရီ		အစည်းအဝေးတွင်တက်ရောက်သူအရေအတွက်				
	စတင်သည့် ဇန.	ပြီးသည့်နေ့	အမျိုးသား အရေအတွက်	အမျိုးသမီး အရေအတွက်	အိမ်ထောင်စု အရေအတွက်	လူမျိုးစုတက်ရောက်သူ အရေအတွက် နှင့် လူမျိုးစုအမည်	
၁။ ကျေးရွာစီမံကိန်း မိတ်ဆက်အစည်းအဝေး	၁၆.၁၀.၂၇	၁၆.၁၀.၂၇	၈၇	၄၇	၁၃၄	၁၃၄	ဗမာ
၂။ ကျေးရွာဖွံ့ဖြိုးရေး စီမံချက်ရေးဆွဲခြင်း အစည်းအဝေး	၂၀.၁၀.၂၇	၂၀.၁၀.၂၇	၁၁၄	၅၆	၁၇၀	၁၇၀	ဗမာ
၃။ ကျေးရွာအုပ်စု လုပ်ငန်းစဉ်ဖွဲ့စည်းချက်ချမှတ်သည့် အစည်းအဝေး	၂၀.၁၀.၂၇	၂၀.၁၀.၂၇	၁၁၄	၅၆	၁၇၀	၁၇၀	ဗမာ
၄။ မြို့နယ်အဆင့် စီမံကိန်းရေးဆွဲရေး နှင့် အကောင်အထည်ဖော်ရေးကော်မတီ၏ စီမံကိန်း သုံးသပ်မှု အစည်းအဝေး			မရှိ	မရှိ	မရှိ		မရှိ
၅။ မြို့နယ် စီမံကိန်းရေးဆွဲရေး နှင့် အကောင်အထည်ဖော်ရေး ကော်မတီ၏ဆုံးဖြတ်မှုကို ရွာသို့ အသိပေး အကြောင်းကြားသည့် အစည်းအဝေး	၂၂.၁၂.၂၇	၂၂.၁၂.၂၇	၇၈	၃၂	၁၁၀	၁၁၀	ဗမာ
၆။ စီမံကိန်းလုပ်ငန်းစဉ်စီမံချက်ရေးဆွဲခြင်း အစည်းအဝေး	၅.၂.၂၇	၅.၂.၂၇	၆၀	၃၄	၉၄	၉၄	ဗမာ
၆.၁။ စီမံကိန်းလုပ်ငန်း အကောင်အထည်ဖော်ရေးအစီအစဉ် ရေးဆွဲခြင်း	၅.၂.၂၇	၅.၂.၂၇	၆၀	၃၄	၉၄	၉၄	ဗမာ

ပုံစံ - ၁ - ၂ - စီမံကိန်းစက်ဝန်းအချိန်ဇယား

၆.၂။ ယယုရေးအစီအစဉ် ရေးဆွဲခြင်း	၅.၂.၂၈	၅.၂.၂၈	၆၀	၃၄	၉၄	၉၄	ဗမာ
၆.၃။ ဘဏ္ဍာရေးကုန်ကျမှု လျာထားအစီအစဉ် ရေးဆွဲခြင်း	၅.၂.၂၈	၅.၂.၂၈	၆၀	၃၄	၉၄	၉၄	ဗမာ
၆.၄။ ပြင်/ထိန်းအစီအစဉ် ရေးဆွဲခြင်း	၅.၂.၂၈	၅.၂.၂၈	၆၀	၃၄	၉၄	၉၄	ဗမာ
၇။ စီမံကိန်းလုပ်ငန်းစဉ် တိုးတက်မှု တော်ကြည့် အစည်းအဝေး							
၇.၁။ အစည်းအဝေး ပထမအကြိမ်							
၇.၂။ အစည်းအဝေး ဒုတိယအကြိမ်							
၇.၃။ အစည်းအဝေး တတိယအကြိမ်							
၈။ စီမံကိန်းလုပ်ငန်းစဉ် အပြီးသတ်စစ်ဆေးခြင်း အစည်းအဝေး							
၉။ လူထုစစ်ဆေးမှုအစည်းအဝေး							

	ထိုတက်မှု လုပ်ငန်းစဉ်များ	အပိုအသုံးများ/အစိုအသား+ အပိုအသုံး	
၁	ရေသိုအင်	(ကျား + မ)	
၂	လူမှုကုန်သွယ်ရေးကား	(ကျား + မ)	
၃	အသားအိမ်အိမ်အိမ်အိမ်	(မ)	
၄	သင်တန်း		
၅			

မိမိအား ကျေးဇူးပြုပေးသည့်အတွက် အထူးကျေးဇူးတင်စွာ အတည်ပြုပါသည်။

အမည် - ဒေါ်အေးအေးအေး ဝန်ထမ်း - အိတ် ရက်စွဲ - ၂၀၂၁.၀၅.၂၅

အစဉ်	စီးပွားရေးလုပ်ငန်း	အစဉ်မြို့သူ (ကျား+မ)	စိုက်ပျိုးရေးကုန်	အစဉ်အဆက်
၆၆.	ကန်စေ့အစဉ်အဆက်မြို့သူ	ကျား	၇၂,၅၀၀,၀၀၀	၁၂၆၅
၇၀.	ကျေးဇူးအစဉ်အဆက်မြို့သူ	ကျား	၁၅,၀၀၀,၀၀၀	၁၂၆၅

၁၆။

အစည်းအဝေးမှတ်တမ်းများ

ကျင်းပသည့်အကြောင်းအရာ

ပ+ဒုကြိမ်အစည်းအဝေး

ကျင်းပသည့်နေရာ

အုတ်တွင်းကျေးရွာ

စီမံကိန်းရည်ရွယ်ချက်ကို ကျင်းပသည့်နေ့ရက်

၂၀.၁၀.၂၀၁၇

တက်ရောက်သူဦးရေ

ကျား(၁၁၄)+မ(၅၆)

အစည်းအဝေးအစတွင် ကျေးရွာအုပ်ချုပ်ရေးမှူး ဦးကျော်မောင်းမှ အဖွင့်အမှာစကားပြောကြားခဲ့ပါသည်။ စီမံကိန်းလုပ်ငန်းတွင် မိမိကျေးရွာဖွံ့ဖြိုးရေးအတွက် ယခင်နှစ်ကထက် ပိုမို၍ အားတက်သရောပါဝင်ဆောင်ရွက်ကြရန်နှင့် လုပ်ငန်းကိုညှိနှိုင်းဆောင်ရွက်သွားကြရန် ပြောကြားခဲ့ပါသည်။ ယခုလိုအစည်းအဝေးကို တက်ရောက်ပေးသောကြောင့် အစည်းအဝေး တက်ရောက်လာသူအားလုံးကို ကျေးဇူးတင်ကြောင်း ရှင်းလင်းပြောကြားခဲ့ပါသည်။

ဆရာစိုးကျော်အောင်မှ စီမံကိန်းရည်ရွယ်ချက်ကိုရှင်းလင်းပြောကြားခဲ့ပါသည်။ စီမံကိန်းသည် လူထုဗဟိုပြုစီမံကိန်းဖြစ်သောကြောင့် လူထု၏ပူးပေါင်းမှုသာ အဓိကဖြစ်ကြောင်း ရှင်းလင်းပြောကြားခဲ့ပါသည်။

စီမံကိန်းစက်ဝန်းကို ဆရာမ ဒေါ်အေးမြတ်စိုးအောင်မှ ရှင်းလင်းပြောကြားခဲ့ပါသည်။ စီမံကိန်းလုပ်ငန်းခွဲလုပ်ငန်းစဉ်များကို စီမံကိန်းစက်ဝန်းအတိုင်းဆောင်ရွက်သွားမည်ဖြစ်ကြောင်း နှင့် စီမံကိန်းစက်ဝန်းအဆင့်တိုင်းတွင် ကျား-မ ရေးရာတန်းတူညီမျှရေးနှင့် စောင့်ကြည့်ကြီးကြပ်ရေးလုပ်ငန်းစဉ်များကို ထည့်သွင်းစဉ်းစားသွားရန် လိုအပ်ကြောင်း ရှင်းလင်းပြောကြားခဲ့ပါသည်။

တာဝန်ရှိသူများနှင့် ၎င်းတို့၏တာဝန်ဝတ္တရားများကို ဆရာမဒေါ်ခင်ဆွေမြင့်မှ ရှင်းလင်းပြောကြားခဲ့ပါသည်။ ကော်မတီများသည် မိမိတာဝန်များကို ကျေပွန်စွာ ဆောင်ရွက်ရန် လိုအပ်ကြောင်း ရှင်းလင်းပြောကြားခဲ့ပါသည်။

ဆရာစိုးရာဇာထွန်းမှ စီမံကိန်းလုပ်ငန်းတွင် အကျိုးဝင်/မဝင်များ၊ အကာအကွယ်များ တည်ဆောက်ရေးလုပ်ငန်းများကို ရှင်းလင်းစွာပြောကြားခဲ့ပါသည်။ စီမံကိန်းလုပ်ငန်းခွဲကို မိမိကျေးရွာ၏ အဓိကလိုအပ်ချက်ကို ဦးစားပေးဆောင်ရွက်ရန်ပြောကြားခဲ့ပါသည်။

ကျေးရွာ ရွာဟောင်းဘက်မှ လျှပ်စစ်မီးမရရှိသေးကြောင်းနှင့် ၎င်းတို့ကို မဲခွဲဆုံးဖြတ်ပါက လူဦးရေနည်းသောကြောင့် မရနိုင်ကြောင်းကို ကျေးရွာသားတစ်ဦးမှ ဆွေးနွေးခဲ့ပါသည်။

မဲအရေအတွက်နည်းသော်လည်း ရွာဟောင်းမှ အဓိက လိုအပ်ချက်ဖြစ်သောကြောင့် ရွာသစ်ဘက်မှ သဘောတူကျေနပ်ခဲ့ပါသည်။

ဆက်လက်ပြီးကော်မတီများရွေးချယ်အတည်ပြုရာ ယခင်နှစ်က ကော်မတီများကို ကျေးရွာမှ သဘောတူကြောင်းနှင့်၎င်းတို့၏ လုပ်ဆောင်ချက်များကို သဘောကျကြောင်း ကျေးရွာလူထုမှ ပြောကြားခဲ့ပါသည်။ သို့သော်လည်း ကျန်းမာရေးအရနှင့် လုပ်ငန်းမအားလပ်သော ကော်မတီများအနေဖြင့် လုပ်ငန်းကိုမဆောင်ရွက်နိုင်သောကြောင့် နေရာအစားထိုးခြင်းများ ပြုလုပ်ခဲ့ပါသည်။

အစည်းအဝေးအပြီးတွင် အစည်းအဝေးမှတ်တမ်းကို ကျေးရွာစီထောက်ဥက္ကဋ္ဌမှ ဖတ်ကြားရှင်းလင်းပြီး အစည်းအဝေးမှတ်တမ်းကို သဘောတူညီမှု ရယူခဲ့ပါသည်။

မှတ်တမ်းတင်သူ-ဒေါ်တင်နွယ်ဦး(စေတနာ့ဝန်ထမ်း)

၁၇။ ကဏ္ဍအလိုက် ဦးစားပေးဖွံ့ဖြိုးရေးလုပ်ငန်းစဉ်များ

	အဆင့်	လုပ်ငန်း	မည်သူ ဦးစားပေးလဲ	ကျေးရွာမှတာဝန်ခံသူ (သို့)အုပ်စု	ပြင်ပမှမည်သူ ထောက်ပံ့မလဲ
အခြေခံ အဆောက် အ	၁	ရွာတွင်းလမ်း ပြုပြင်	ကျား+မ	ကျေးရွာလူထု	လူထုဗဟိုပြု စီမံကိန်း
	၂	လျှပ်မီးတိုးချဲ့	ကျား+မ	ကျေးရွာလူထု	လူထုဗဟိုပြု စီမံကိန်း
	၃				
	၄				
	၅				
အသက်မွေး ဝမ်းကြောင်း /စိုက်ပျိုးရေး	၁	စက်ချုပ်သင်တန်း	မ	မရှိ	မရှိ
	၂	အလှပြင်	မ	မရှိ	မရှိ
	၃				
	၄				
	၅				
ကျန်းမာရေး/ အာဟာရ	၁	လူမှုကူညီရေးကား	ကျား+မ	မရှိ	မရှိ
	၂				
	၃				
	၄				
	၅				
ပညာရေး	၁	ကျောင်းအဝင်လမ်း	ကျား	မရှိ	မရှိ
	၂	ကျောင်းဆောင်အခင်း	ကျား	မရှိ	မရှိ
	၃				
	၄				
	၅				
အခြား	၁	အိမ်တိုင်ယာရောက် ရေသွယ်ခြင်း	ကျား+မ	မရှိ	မရှိ
	၂	ရွာလယ်ခန်းမပြုပြင်	ကျား	မရှိ	မရှိ
	၃	ကန်ရေအဝင်လမ်း	ကျား	မရှိ	မရှိ
	၄	ရေသန်စက်	ကျား+မ	မရှိ	မရှိ
	၅				

၁၈။ VDP အရည်အသွေး ထိန်းချုပ်မှု

ထိန်းချုပ်သူ
မြို့နယ်-

ရက်စွဲ- ၂၀.၁၀.၁၇
ကျေးရွာအုပ်စု-

ရွာ-အုတ်တွင်း VDP ရက်စွဲ ၂၀.၁၀.၁၇

(၁) VDP စာရွက်စာတမ်းပြီးဆုံးမှုကို စစ်ဆေးပါ။ (OM အရ)

- မျက်နှာဖုံး (အဖုံး)
- ဗာတိကာ
- ကျေးရွာအခြေခံ Data
- PSA အကျဉ်းချုပ်နှင့် PRA လုပ်ငန်းစဉ်
- ကျေးရွာမျှော်မှန်းချက် (ဆွေးနွေးချက် ရလဒ်)
- အမျိုးသား/ အမျိုးသမီး အဖွဲ့များ သဘောတူထားသည့် နောင်လေးနှစ်အတွက် ဦးစားပေးလုပ်ငန်းများ စာရင်း (အခြေခံ အဆောက်အအုံ၊ အသက်မွေးမှု၊ ပညာရေး၊ လူမှုရေး ထိန်းသိမ်းမှု...)

နောက်ဆက်တွဲများ -

- လူမှုအကဲဖြတ်မှု စာရွက်စာတမ်းခါတ်ပုံနှင့် PRA လုပ်ငန်းစဉ် (ဖြစ်နိုင်လျှင်)၊ မြေပုံများပါရမည်၊ စည်းစိမ်ပိုင်ဆိုင်မှုအဆင့်၊ venn ပုံ....
- ကျေးရွာစီမံကိန်း ရေးဆွဲရေးအစည်းအဝေးမိတ္တူ
- ကျေးရွာ၏ အချက်အလက် (PC1 ပုံစံ)
- ကျေးရွာမျှော်မှန်းချက်

(၂) လူမှုအကဲဖြတ်မှု အရည်အသွေးနှင့် VDP စစ်ဆေးပါ။

- VDP တွင် ပါဝင်သောလူဦးရေ (အမျိုးသား/ အမျိုးသမီး)
- လူမှုရေးအကဲဖြတ်မှုအရည်အသွေးနှင့် VDP အတွက် ရက်ပေါင်း
- PRA ပစ္စည်းများ အသုံးပြုသည့် အရေအတွက် -
- ပါဝင်သော လူဦးရေနှင့် လုပ်ငန်းများ မှတ်တမ်းတင်ခြင်း (အစည်းအဝေးမှတ်တမ်း၊ အဖွဲ့ခါတ်ပုံ၊ တိုင်းရင်းသား အနည်းစုနှင့် ထိခိုက်လွယ်သော အဖွဲ့များ)
 - အလွန်ကောင်း
 - ကောင်း
 - ညံ့

- လုပ်ငန်းများ မှတ်တမ်းတင်ခြင်းနှင့် အမျိုးသမီး အဖွဲ့အစည်းအဝေး၏ ရလဒ်အား ခွဲခြားပေးထားသလား
 - ရှိ
 - မရှိ
- စီမံကိန်း အရေအတွက် (အမျိုးသား/ အမျိုးသမီး ရွေးချယ်မှု အရေအတွက်) –

PRA နှင့် သက်ဆိုင်သော အခြား စီမံကိန်းအရေအတွက် (အမျိုးသား/ အမျိုးသမီး ရွေးချယ်မှု အရေအတွက်) –