

ပြည်ထောင်စုမြန်မာနိုင်ငံတော်အစိုးရ
စိုက်ပျိုးရေး၊ မွေးမြူရေးနှင့် ဆည်မြောင်းဝန်ကြီးဌာန
ကျေးလက်ဒေသဖွံ့ဖြိုးတိုးတက်ရေးဦးစီးဌာန
သဲကုန်းမြို့နယ်

လူထုပုဂ္ဂိုလ်ပြုစီမံကိန်း



ကျေးရွာဖွံ့ဖြိုးရေးအစီအစဉ်

Village Development Plan (VDP)

အုတ်တွင်းကုန်းကျေးရွာ ၊ ဂွေးကုန်းအုပ်စု
တတိယနှစ်စက်ဝန်း (သတ္တမနှစ်)

ပဲခူးတိုင်းဒေသကြီး

၂၀၂၀ ခုနှစ်

မာတိကာအညွှန်း

စဉ်။ အကြောင်းအရာ	စာမျက်နှာ
၁။ ကျေးရွာအကြောင်းဖော်ပြချက်နှင့် ကျေးရွာအခြေခံအချက်အလက်	၃ - ၅
၁.၁။ မြို့နယ်ပြမြေပုံ	
၁.၂။ ကျေးရွာမြေပုံ	
၁.၃။ အုပ်စုတွင်ပါဝင်သော ကျေးရွာစာရင်းများ	
၁.၄။ ကျေးရွာသမိုင်းကြောင်းရာဇဝင်	
၂။ PSA/PRA လုပ်ငန်းစဉ်အနှစ်ချုပ်	၆ - ၁၂
၂.၁။ လူမှုရေးအရင်းမြစ်ပြမြေပုံ ဆွေးနွေးချက်နှင့် ဆန်းစစ်ချက်	
၂.၂။ ဥစ္စာဓန ကြွယ်ဝမှုအဆင့်သတ်မှတ်ခြင်း ဆွေးနွေးချက်နှင့် ဆန်းစစ်ချက်	
၂.၃။ ကျား၊မ အရင်းအမြစ် အသုံးပြုမှု၊ ထိန်းချုပ်မှု ဆွေးနွေးချက်နှင့် ဆန်းစစ်ချက်	
၂.၄။ ရာသီခွင်ပြ ပြက္ခဒိန် ဆွေးနွေးချက်နှင့် ဆန်းစစ်ချက်	
၂.၅။ ကျား၊မ ပင့်ကူအိမ်သုံးသပ်ခြင်း ဆွေးနွေးချက်နှင့် ဆန်းစစ်ချက်	
၂.၆။ အဖွဲ့အစည်းအချိတ်ဆက်ပြ ဗင်းပုံစံသုံးသပ်ခြင်း၊ ဆွေးနွေးချက်နှင့် ဆန်းစစ်ချက်	
၃။ ဖောင်ပုံစံများ	
၃.၁။ ပုံစံ ၁-၁။ ကျေးရွာအခြေခံအချက်အလက်များ (ပထမနှစ်စက်ဝန်း)	၁၃-၃၅
၃.၂။ ပုံစံ ၁-၂။ စီမံကိန်းစက်ဝန်းအချိန်ဇယား (ပထမနှစ်စက်ဝန်း)	
၃.၃။ ပုံစံ ၁-၃။ ကျေးရွာဖွံ့ဖြိုးရေးဦးစားပေးအစီအစဉ် (ပထမနှစ်စက်ဝန်း)	
၃.၄။ ပုံစံ ၁-၁။ ကျေးရွာအခြေခံအချက်အလက်များ (ဒုတိယနှစ်စက်ဝန်း)	
၃.၅။ ပုံစံ ၁-၂။ စီမံကိန်းစက်ဝန်းအချိန်ဇယား (ဒုတိယနှစ်စက်ဝန်း)	
၃.၆။ ပုံစံ ၁-၃။ ကျေးရွာဖွံ့ဖြိုးရေးဦးစားပေးအစီအစဉ် (ဒုတိယနှစ်စက်ဝန်း)	
၃.၇။ ပုံစံ ၁-၁။ ကျေးရွာအခြေခံအချက်အလက်များ (တတိယနှစ်စက်ဝန်း)	
၃.၈။ ပုံစံ ၁-၂။ စီမံကိန်းစက်ဝန်းအချိန်ဇယား (တတိယနှစ်စက်ဝန်း)	
၃.၉။ ပုံစံ ၁-၃။ ကျေးရွာဖွံ့ဖြိုးရေးဦးစားပေးအစီအစဉ် (တတိယနှစ်စက်ဝန်း)	
၄။ ကျေးရွာစီမံကိန်းအထောက်အကူပြု ကော်မတီဝင်များစာရင်း	၃၆
၅။ ကျေးရွာအစည်းအဝေးမှတ်တမ်းများ	၃၇-၃၈
၆။ ကဏ္ဍအလိုက်ဦးစားပေးဖွံ့ဖြိုးရေးလုပ်ငန်းစဉ်များ	၃၉

၁။ ကျေးရွာအကြောင်းဖော်ပြချက်နှင့် ကျေးရွာအခြေခံအချက်အလက်

၁.၁။ သဲကုန်းမြို့နယ်ပြမြေပုံ

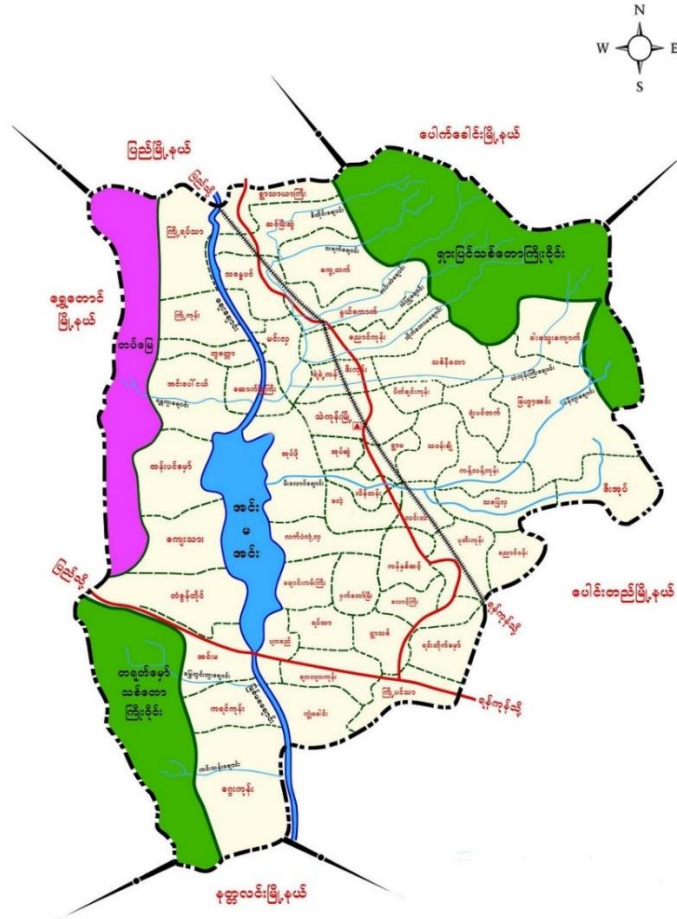

- တည်နေရာ - မြောက်လတ္တီတွဒ် - ၁၈ ၃၈' နှင့် အရှေ့လောင်ဂျီတွဒ် - ၉၅ ၂၃'
- နယ်နိမိတ်
 - အရှေ့ဘက် - ပေါင်းတည်မြို့နယ်နှင့်ပေါက်ခေါင်းမြို့နယ်
 - အနောက်ဘက် - ရွှေတောင်မြို့နယ်
 - တောင်ဘက် - နတ္ထလင်းမြို့နယ်နှင့် ပေါင်းတည်မြို့နယ်
 - မြောက်ဘက် - ပေါက်ခေါင်းမြို့နယ်နှင့် ပြည်မြို့နယ်
- မြို့အကျယ်အဝန်း - ၂၉၉.၀၇ စတုရန်းမိုင် (၁၉၁၉၁၇ ဧက)
- ကျေးရွာအုပ်စု - (၄၉)အုပ်စု
- ကျေးရွာပေါင်း - (၃၀၈) ရွာ
- အိမ်ခြေ - ၂၆၅၅၅
- အိမ်ထောင်စု - ၂၇၇၄၆
- လူဦးရေ - ၉၈

၁.၂။ ကျေးရွာအုပ်စုမြေပုံ

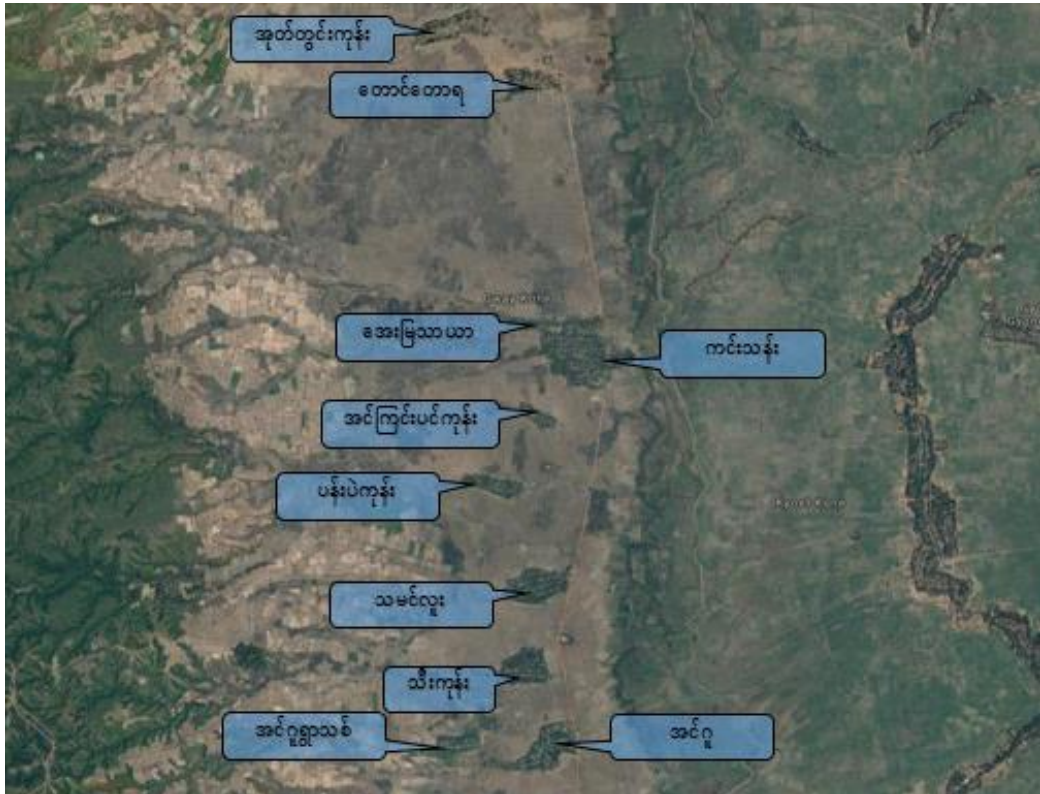

- | | |
|--------------------------------|--------------------------|
| က) အိမ်ခြေ | - ၁၁၄ |
| ခ) အိမ်ထောင်စု | - ၁၁၄ |
| ဂ) လူဦးရေ | - ၃၂၆ (ကျား ၁၅၇ + မ ၁၆၉) |
| ဃ) တိုင်းရင်းသားလူဦးရေ | - ဗမာ(၂) / ကရင် (၅၃) |
| င) ထိလွယ်ခိုက်လွယ်အုပ်စုလူဦးရေ | - ၃၈ |
| စ) အဓိကစီးပွားရေးလုပ်ငန်း | - စိုက်ပျိုးရေး |

၁.၃။ အုပ်စုတွင်ပါဝင်သော ကျေးရွာစာရင်းများ

စဉ်	ကျေးရွာအမည်	အိမ်ထောင်စု	လူဦးရေ		
			ကျား	မ	စုစုပေါင်း
၁	သမင်လူး	၁၂၄	၁၈၂	၂၂၅	၄၀၇
၂	အုတ်တွင်းကုန်း	၁၁၄	၁၅၇	၁၆၉	၃၂၆
၃	ပန်းပဲကုန်း	၅၈	၉၂	၁၀၇	၁၉၉
၄	အင်ငူ	၁၀၄	၁၅၀	၁၈၃	၃၃၃
၅	ကင်းသန်း	၃၁၆	၄၇၃	၅၃၉	၁၀၁၂
၆	အင်ကြင်းပင်ကုန်း	၄၁	၆၅	၇၈	၁၄၃
၇	တောင်တောရ	၆၁	၁၀၄	၁၁၄	၂၁၈
၈	သီးကုန်း	၁၂၄	၂၀၄	၂၁၄	၄၁၈
၉	အင်ငူ ရွာသစ်	၅၁	၉၂	၉၉	၁၉၁
၁၀	အေးမြသာ	၅၀	၇၉	၈၀	၁၅၉

၁.၄။ ကျေးရွာသမိုင်းကြောင်းရာဇဝင်

ဂျပန်ခေတ် အုပ်စိုးစဉ်ကာလမှ စတင်၍ ဤကျေးရွာပေါ်ပေါက်လာခဲ့သည်။ ထိုခေတ်ထိုအခါက အုတ်ရေတွင်းများစွာရှိခဲ့သည်။

ထိုသို့ပေါများသော အုတ်ရေတွင်းများကို အစွဲပြု၍ “အုတ်တွင်းကုန်း” ရွာဟု ရှေးလူကြီးများက ခေါ်ဆိုသမုတ်ခဲ့ကြသည်။

ယနေ့အချိန်ထိပင် “အုတ်တွင်းကုန်း” ရွာဟု ခေါ်ဆိုနေဆဲပင်ဖြစ်သည်။

၂။ PSA/PRA လုပ်ငန်းစဉ်အနှစ်ချုပ်

စဉ်	အကြောင်းအရာ	ဦးတည်အုပ်စု	ရက်စွဲ	ပါဝင်ဆွေးနွေးသူ			အဓိက ဆွေးနွေးချက်များ
				ကျား	မ	ပေါင်း	
၁	လူမှုရေး အရင်းအမြစ်ပြုမြေပုံ	၁။ ရပ်မိရပ်ဖ ၂။ ကော်မတီဝင် ၃။ ကျေးရွာလူထု	၃၀-၁၀-၂၀၁၉	၁၀	၉	၁၉	ကျေးရွာအတွင်း လူမှုရေးနှင့် သဘာဝသယံဇာတများ အကြောင်း ဖော်ထုတ်မှုဆွေးနွေးခြင်း
၂	ဥစ္စာဓနကြွယ်ဝမှု ဦးစားပေးအဆင့် သတ်မှတ်ခြင်း	၁။ ချမ်းသာ ၂။ အလယ်အလတ် ၃။ နွမ်းပါး	၃၀-၁၀-၂၀၁၉	၁၀	၉	၁၉	ကျေးရွာအတွင်း ဥစ္စာဓနပိုင်ဆိုင်မှု အဆင့် ဖော်ထုတ်ဆွေးနွေးခြင်း
၃	အရင်းအမြစ်အသုံးချမှု ဖော်ထုတ်ခြင်းဇယား	၁။ အမျိုးသား၊ အမျိုးသမီးများ	၃၀-၁၀-၂၀၁၉	၆	၉	၁၅	အမျိုးသား၊ အမျိုးသမီးများမှ ကျေးရွာအတွင်း အရင်းအမြစ်များ ထိန်းချုပ်မှုနှင့် သုံးစွဲမှုအခြေအနေ
၄	ရာသီခွင်ပြ ပြက္ခဒိန်	၁။ ရပ်မိရပ်ဖ ၂။ ကော်မတီဝင် ၃။ ကျေးရွာလူထု	၃၀-၁၀-၂၀၁၉	၇	၁၀	၁၇	၁၂လ ရာသီအတွင်း ကျေးရွာလူမှုရေး၊ စီးပွားရေး၊ မိုးလေဝသ စသည်အကြောင်းများ ဆွေးနွေးခြင်း
၅	ကျား/မ ရေးရာကဏ္ဍ	၁။ အမျိုးသား၊ အမျိုးသမီးများ	၃၀-၁၀-၂၀၁၉	၁၅	၁၇	၃၂	အမျိုးသား၊ အမျိုးသမီးများ စွမ်းဆောင်နိုင်မှု အခန်းကဏ္ဍများ အကြောင်းဆွေးနွေးခြင်း
၆	အဖွဲ့အစည်း ချိတ်ဆက်မှုမြေပုံ	၁။ ကျေးရွာ အုပ်ချုပ်ရေးအဖွဲ့ ၂။ ဖွံ့ဖြိုးရေး လုပ်ဆောင်နေ သည့်အဖွဲ့	၃၀-၁၀-၂၀၁၉	၁၀	၁၅	၂၅	ကျေးရွာအတွင်းနှင့် ကျေးရွာပြင်ပရှိ အဖွဲ့အစည်းများနှင့် ကျေးရွာလူထုချိတ်ဆက်မှု ကို ဆွေးနွေးဖော်ထုတ် ခြင်း

၂.၁။ လူမှုရေးအရင်းမြစ်ပြမြေပုံ

ကျေးရွာလူထုအား မြေပုံရေးဆွဲစေပြီး ထိုမြေပုံအားအသုံးပြု၍ အဓိကအခက်အခဲများကို ဆွေးနွေးပြီး၊ ကျေးရွာလူထုအား ၎င်းတို့၏ ပြဿနာများ၊ အရင်းအမြစ်များနှင့် အခြေခံအဆောက်အအုံများအား စိစစ်ဖော်ထုတ်ရန်။



ဆွေးနွေးချက်နှင့် ဆန်းစစ်ချက်

- ကျေးရွာ၏ အိမ်ထောင်စုမှာ-၁၁၄စု (ကျား-၁၅၇နှင့် မ-၁၆၉)တို့ နေထိုင်ကြသည်။
- အခြေခံအဆောက်အအုံများအနေဖြင့် စာသင်ကျောင်းရှိသည်။
- ဘာသာရေးအဆောက်အအုံများမှာ စေတီ နှင့် ဘုန်းကြီးကျောင်း တို့ဖြစ်သည်။
- လယ်ယာလုပ်ငန်း အဓိကထားလုပ်ကိုင်ကြပြီး မွေးမြူရေးလုပ်ငန်းများကိုလည်း တနိုင်တပိုင် မွေးမြူကြသည်။
- လမ်းပန်းဆက်သွယ်ရေးအခြေအနေမှာ မြေနှိလမ်းဖြစ်သော ရွာမလမ်း (၁)လမ်းတည်းရှိရာ မိုးရာသီနှင့် ပွင့်လင်းရာသီ သွားလာရေးအဆင်ပြေမှုရှိသည်။
- အနာဂါတ်မျှော်မှန်းချက်များမှာ ဆေးပေးခန်း၊ လမ်းအသစ်၊ စာကြည့်တိုက်၊ သိုလှောင်ရုံနှင့် လျှပ်စစ်မီးများဖြစ်သည်။

အနှစ်ချုပ်

စီးပွားရေးတွင် လက်လုပ်လက်စားသမားများ လုပ်ကိုင်ကြသော အိမ်ထောင်စုများအခက်အခဲရှိ နေပြီး လမ်းပန်းဆက်သွယ်ရေးမကောင်းခြင်းကလည်း မိသားစုမိသားစုမပြေလည်ခြင်းအတွက် အရေးကြီးသော အချက်ဖြစ်သည်။ ဤကျေးရွာအတွက် လမ်းပန်းဆက်သွယ်ရေးကောင်းမွန်ပြီး အလုပ်အကိုင်အခွင့်အလမ်းများလိုအပ်လျက်ရှိသည်။

၂.၂။ ဥစ္စာဓန ကြွယ်ဝမှုအဆင့်သတ်မှတ်ခြင်း

ကျေးရွာအတွင်း စီးပွားရေးအခြေအနေ ကွာခြားသောအုပ်စုများကို စိစစ်ရန်၊ ထိုအုပ်စုများအားလုံး ကျေးရွာစီမံချက် ရေးဆွဲရာတွင်ပါဝင်စေရန်နှင့် ကျေးရွာဖွံ့ဖြိုးတိုးတက်ရေး စီမံကိန်းမှ အကျိုးအမြတ်များကို ထိုအုပ်စုများအားလုံး ရရှိစေရန်။

၃၀.၁၀.၂၀၁၉

အဆင့်	သတ်မှတ်ချက်	အိမ်ထောင်စု အရေအတွက်	ရာခိုင်နှုန်း %
မြေလည်သော အုပ်စု (၁)	လယ်ဧက(၁၀နှင့်အထက်)၊ လက်လုပ်လက်စား၊ ပုဇွန်ကား၊ ဆိုင်ကယ်၊ ခွား၊ သွပ်မိုးဖျတ်တောင်အိမ်၊ ဖုန်း	၁၄	၁၃.၅%
မပြေလည်သော အုပ်စု (၂)	လယ်(၅ဧကနှင့်အထက်)၊ ဆိုင်ကယ်၊ ခွား၊ ဖုန်း သွပ်မိုးထက်ကအိမ်	၃၀	၂၈.၈%
ခွဲစိတ်ပါးစား အုပ်စု (၃)	လက်လုပ်လက်စား၊ ဖုန်း၊ သွပ်မိုးထက်ကအိမ်	၆၀	၅၇.၇%

ဦးဆောင်ဆွေးနွေးသူ - ဦးကျော်လင်းဇော်ဝင်း
ပါဝင်ဆွေးနွေးသူ - ကျား (၁၀) ဦး၊ မ (၉) ဦး

ဆွေးနွေးချက်နှင့် ဆန်းစစ်ချက်

- ရှမ်းစုကျေးရွာတွင် ပြေလည်သောအိမ်ထောင်စု(၁၄)စု၊ မပြေလည်သော အိမ်ထောင်စု(၃၀)စုနှင့် နွမ်းပါးသောအိမ်ထောင်စု (၆၀)ခန့်ရှိပါသည်။
- နွမ်းပါးခြင်းအကြောင်းမှာ လက်လုပ်လက်စားများခြင်း နှင့် အလုပ်အကိုင်အခွင့်အလမ်းနည်းခြင်းကြောင့်ဖြစ်ပါသည်။
- သွပ်မိုး/ ထရိုကာအိမ်များကိုသာ ပိုင်ဆိုင်ရင်း လက်လုပ်လက်စားဘဝဖြင့် ကျင့်လည်နေကြရသည်။
- တည်ဆောက်ရေးလုပ်ငန်းများတွင် အမျိုးသမီးများ ပါဝင်စေခြင်းဖြင့် ဝင်ငွေများကာ ဥစ္စာဓနသတ်မှတ်ချက် တန်းတူညီမျှကာ ကျေးရွာဖွံ့ဖြိုး တိုးတက်လာပါလိမ့်မည်။

အနှစ်ချုပ်

ကျေးရွာတွင် နွမ်းပါးသူများသည်မှာ အလုပ်အကိုင် အခွင့်အလမ်းနည်းပါးခြင်းတို့ကြောင့်ဖြစ်သည်။ နွမ်းပါးသော အုပ်စုများသည် အလုပ်အကိုင် အခွင့်အလမ်း နည်းပါးခြင်း၊ ဝင်ငွေနည်းပါးခြင်း စသည့်အခက်အခဲများ တွေ့ကြုံ ခံစားနေ ကြရပါသည်။ ထို့ကြောင့် အခြားဒေသများသို့ သွားရောက် လုပ်ကိုင် ကြပါသည်။

၂.၃။ ကျား၊မ အရင်းအမြစ် အသုံးပြုမှု၊ ထိန်းချုပ်မှု

အမျိုးသားနှင့် အမျိုးသမီးတို့မှ ပိုင်ဆိုင်၊ အသုံးချ၊ ထိန်းချုပ်သည့် အရင်းအမြစ်များအား ခွဲခြမ်းစိတ်ဖြာခြင်း။

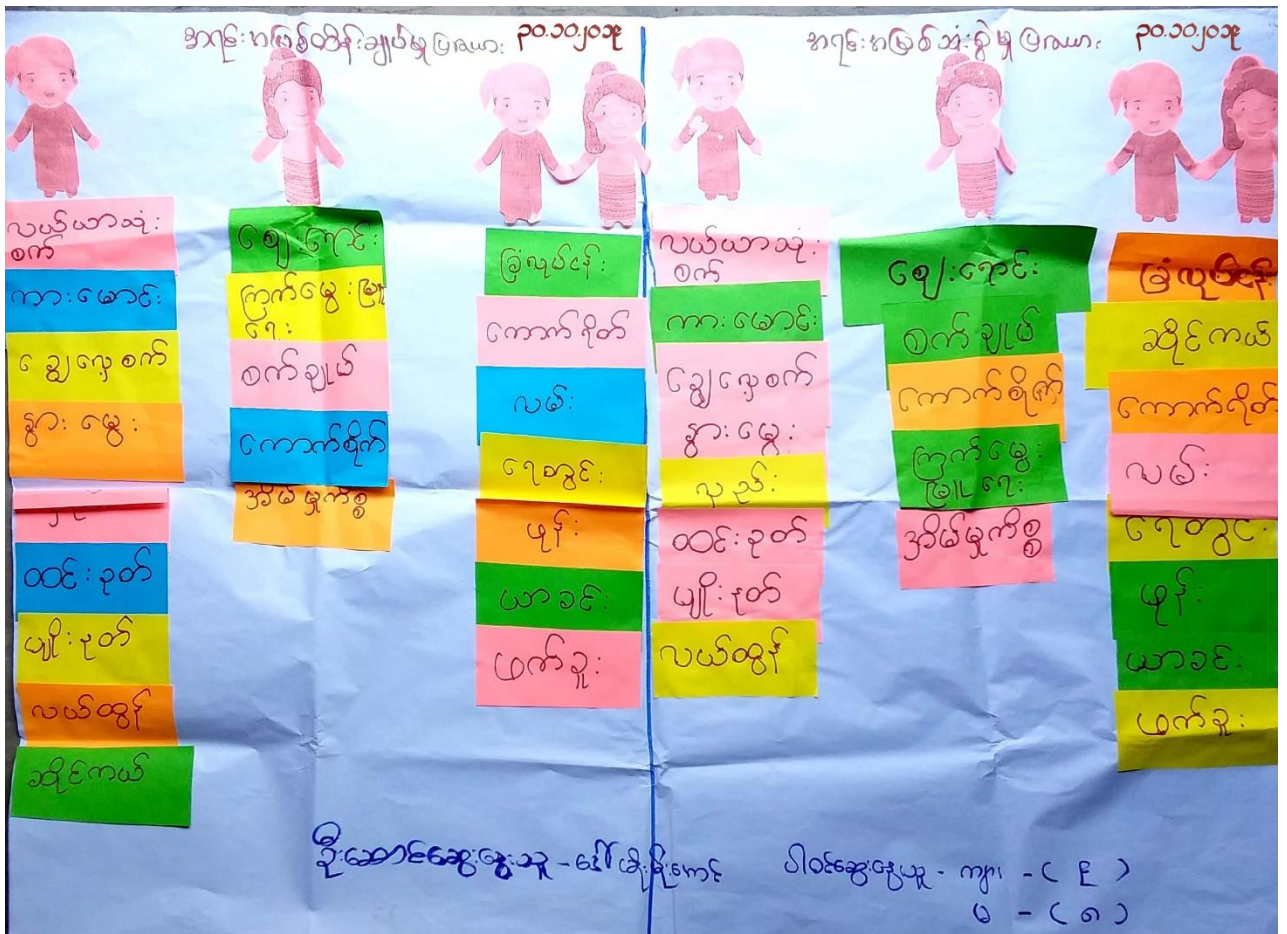

ဆွေးနွေးချက်နှင့် ဆန်းစစ်ချက်

- လယ်ယာသုံးစက်ပစ္စည်းများ၊ ကားမောင်းခြင်း၊ ချွေလှေစက်၊ နွားမွေးခြင်း၊ ထင်းခုတ်ခြင်း၊ ပျိုးနှုတ်ခြင်း၊ လယ်ထွန်ခြင်းနှင့် ဆိုင်ကယ်များကို အမျိုးသားများ ကထိန်းချုပ်/သုံးစွဲကြသည်။
- အမျိုးသမီးများသည် ချေးရောင်း၊ ကြက်မွေးခြင်း၊ ကောက်စိုက်ခြင်း၊ စက်ချုပ်ခြင်းများနှင့် အိမ်မှုကိစ္စများကို ထိန်းချုပ်/သုံးစွဲကြသည်။
- ခြံလုပ်ငန်း၊ ကောက်စိုက်ခြင်း၊ လမ်း၊ ရေတွင်း၊ ဖုန်း၊ ယာခင်းများနှင့် ဖက်ခူးခြင်းများကို အမျိုးသားများနှင့် အမျိုးသမီးများက အတူတကွသုံးစွဲ/ထိန်းချုပ်နေသည်ကိုတွေ့ရှိရသည်။

အနှစ်ချုပ်

စီမံကိန်းလုပ်ငန်းခွဲများ ဆောင်ရွက်ရာ အမျိုးသမီးများကို ဆုံဖြတ်ချက်ချရာတွင် ပူးပေါင်းဆောင်ရွက်စေချင်သည်။ ကျေးရွာအုပ်စု အမျိုးသမီးများ သုံးစွဲခဲ့သော အရင်းအမြစ် နည်းပါးနေခြင်း၊ အလုပ်အကိုင် အခွင့်အလမ်း နည်းပါးခြင်းအခက်အခဲများ ကြုံတွေ့ရပါသည်။ အမျိုးသမီးများ တပိုင်တနိုင် ငွေမရှိသည့်အခက်အခဲရှိကြသည်။

၂.၄။ ရာသီခွင်ပြ ပြက္ခဒိန် ဆန်းစစ်ချက်နှင့် ဆွေးနွေးချက်

ကျေးရွာတွင် တစ်နှစ်ပတ်လုံး ကွဲပြားခြားနားသောအချိန်အလိုက် မည်သည်တို့ဖြစ်ပျက်ဆောင်ရွက်ခဲ့သည် တို့ကို မှတ်တမ်းထားရှိရန်၊ ဤပြက္ခဒိန်ကို အသုံးပြုပြီး စီမံကိန်းအားမည်သည့်အချိန်တွင် အကောင်အထည်ဖော် ဆောင်ရွက်လျှင် အကောင်းဆုံးဖြစ်ကြောင်း ဆုံးဖြတ်နိုင်ရန်။

ရာသီခွင်ပြဇယား
၂၀.၂၀.၂၀၂၁

အလင်းအရာ	ဇန်နဝါရီ	ဖေဖော်ဝါရီ	မတ်	ဧပြီ	မေ	ဇွန်	ဇူလိုင်	ဇူလိုင်	စက်တင်ဘာ	အောက်တိုဘာ	နိုဝင်ဘာ	ဒီဇင်ဘာ	အခြား	စုစုပေါင်း
ရာသီဥတု	☀	☀	☁	☁	☁	☁	☁	☁	☁	☁	☁	☁	☁	
မိုးပမာဏ														၆၀
ရေအရေအတွက်														၁၀၀၀၀၀
ဝင်ငွေ/ထွက်ငွေ														
ဝမ်းစာပမာဏ														
ပဲခေါက်များ														
လမ်းပန်းဆက်သွယ်ရေး														
အားလပ်ရက်														

ဆွေးနွေးချက်နှင့် ဆန်းစစ်ချက်

- ရာသီဥတုမှာ ပုံမှန်အနေအထားရှိပြီး လယ်/ယာလုပ်ငန်းကို အဓိကလုပ်ဆောင်ကြပြီး မြေပဲစိုက်ခြင်းနှင့် ဖရဲစိုက်ပျိုးခြင်းများကို လည်းလုပ်ကိုင်ကြသည်။
- ဝင်ငွေ/ ထွက်ငွေ အခြေအနေမှာ အသင့်အတင့်ဖြစ်ပြီး ဝမ်းစာပူလုံမှုကဏ္ဍတွင်လည်း လုံလောက်မှုရှိသည်ဟု တွေ့ရှိရသည်။
- လမ်းပန်းဆက်သွယ်ရေးမှာ မြေခိုလမ်းများဖြစ်ပြီး ၁၂လတွင် ၄လသာကောင်းမွန် သည့်အခြေအနေဖြစ်သည်။
- အချိန်တိုင်းလိုလို ဝမ်းရေးအတွက် ကြိုးစားရုန်းကန်နေရသည့်အတွက် အားလပ်ချိန်များနည်းပါးနေရသည်။

အနှစ်ချုပ်

လမ်းပန်းဆက်သွယ်ရေးနှင့် ဝမ်းစာပူလုံရေးအတွက် အလုပ်အကိုင်အခွင့်အလမ်းများ ကောင်းမွန်/ရရှိပါက မိသားစုစီးပွားရေးနှင့် ကျေးရွာတိုးတက်လာမည်ဖြစ်သည်။

၂.၅။ ကျား၊မ ပင့်ကူအိမ်သုံးသပ်ခြင်း

ကျေးရွာအတွင်းရှိ အမျိုးသမီးများ၏ အခြေအနေကို နားလည် သဘောပေါက်စေရန်။

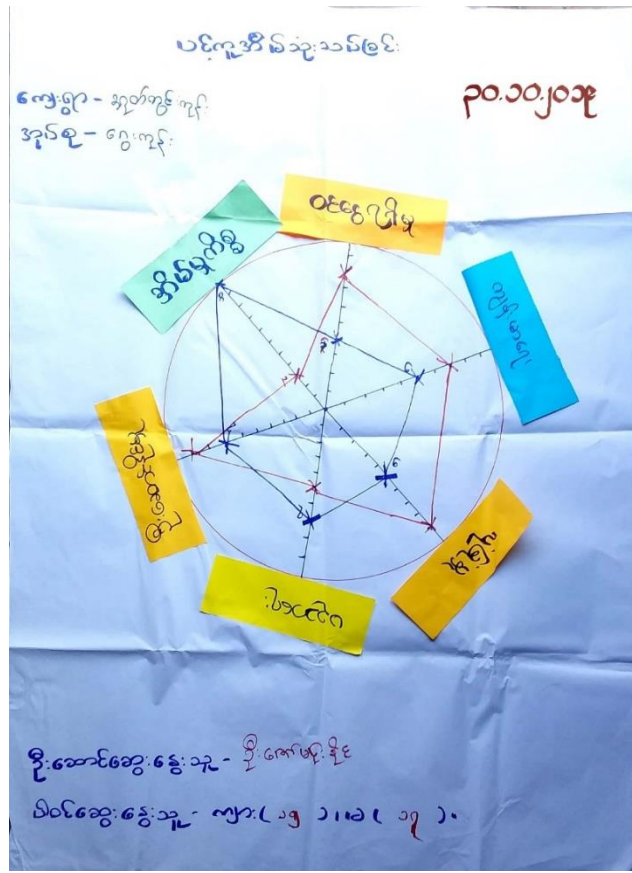

ဆွေးနွေးချက်နှင့် ဆန်းစစ်ချက်

- ဝင်ငွေရရှိမှု၊ ကျန်းမာရေးလက်လှမ်းမီမှု၊ ဦးဆောင်နိုင်မှု နှင့် လုံခြုံမှုတွင် အမျိုးသားများက အမျိုးသမီးများထက် အားသာနေကြောင်းတွေ့ရှိရသည်။
- အမျိုးသားများသည် အိမ်မှုကိစ္စနှင့် ပညာရေးလက်လှမ်းမီမှုများတွင် အားနည်းချက်ရှိသည်။
- အမျိုးသမီးများသည် အိမ်မှုကိစ္စနှင့် ပညာရေးလက်လှမ်းမီမှုများကလွဲ၍ ကျန်ကဏ္ဍများတွင် အမျိုးသားများထက် အားနည်းနေသည်ကို တွေ့ရှိရသည်။
- ပူးပေါင်းပါဝင်မှုနှင့် ဆိုင်သော ကိစ္စများတွင် အမျိုးသမီးများ အမျိုးသားများအားလက်တွဲဆောင်ပါက အမျိုးသမီးများ၏ စွမ်းဆောင်ရည်ကို မြှင့်တင်နိုင်မှာ ဖြစ်သည်။

အနှစ်ချုပ်

ကျေးရွာတွင် အမျိုးသားများက ဆုံးဖြတ်ချက်ချရာတွင် ယုံကြည်မှုအားနည်းသောကြောင့် အမျိုးသမီးများက ဦးဆောင်နေရသည်။ အမျိုးသားနှင့် အမျိုးသမီးတို့၏ အားနည်းချက်ရှိသော ကဏ္ဍများအား နားလည်မှုရှိရှိဖြင့် လက်တွဲဖြည့်ဆည်းသွားမည်ဆိုပါက အစစအရာရာတိုးတက်လာနိုင်မှာ ဖြစ်သည်။

၃။ ဖောင်ပုံစံများ

၃.၁။ ပုံစံ ၈-၁။ ကျေးရွာအခြေခံအချက်အလက်များ (ပထမနှစ်စက်ဝန်း)

ပုံစံ - ၈ - ၁ ကျေးရွာအခြေခံအချက်အလက်များ (Form PC 1)

လမ်းညွှန်ချက်၊ ကျေးရွာတစ်ရွာသို့ ပထမဆုံးမိတ်ဆက်ခရီး သွားရောက်သောအခါ လူထုစည်းရုံးရေးမှူးသည် ကျေးရွာ ခေါင်းဆောင်များအား ကျေးရွာအချက်အလက်များကို မေတ္တာရပ်ခံ၍ တောင်းခံရသည်။ ဤအချက်အလက်များကို စီမံကိန်း မိတ်ဆက်အစည်းဝေးတွင် ပြန်ကန်အောင်မြင်လုပ်ရမည်။ ပြီးနောက်တွင် လူထုစည်းရုံးရေးမှူးသည် ဤအချက်အလက် များအား စစ်ဆေးပြီး မှန်ကန်အောင်မြင်လုပ်ရမည်။			
ကျေးရွာခေါင်းဆောင် အမည် ဦးဖေ	ကျေးရွာခေါင်းဆောင်၏ ဖုန်းနံပါတ် ၀၇-၇၅၀၆၅၄၆၆၅	လူထုစည်းရုံးရေးမှူး၏ အမည် ဦးကျော်မင်းထွန်း	
မြည်နယ်၊ တိုင်းဒေသကြီး	မြို့နယ်	ကျေးရွာအုပ်စု	ကျေးရွာ

က။ လူဦးရေ

လူမျိုးစု	အိမ်ထောင်စု အရေအတွက်	ကိုးကွယ်သည့်ဘာသာ	အိမ်ထောင်စု အရေအတွက်
လူမျိုးစု (၁) - ဗမာ	၁၁၇	ဘာသာ (၁) - ဗုဒ္ဓ	၁၁၇
လူမျိုးစု (၂) -----		ဘာသာ (၂) -----	
လူမျိုးစု (၃) -----		ဘာသာ (၃) -----	
လူမျိုးစုရော -----		ဘာသာရော -----	
အခြား	အရေအတွက်		
မသန်စွမ်းသူများ	၂		
သက်ကြီးရွယ်အိုများ (၆၅ နှစ် နှင့် အထက်)	၃၆		
စစ်ဘေးရှောင်			

	အမျိုးသား (အရေအတွက်)	အမျိုးသမီး (အရေအတွက်)
လူဦးရေ	၁၅၇	၁၆၉
လူမျိုးစု (၁) - ဗမာ		
လူမျိုးစု (၂) -----		
လူမျိုးစု (၃) -----		
အခြား		
အိမ်ထောင်ဦးစီး	၉၈	၁၆

(ခ) အခြေခံအဆောက်အအုံ အသုံးအဆောင်များ

စာသင်ကျောင်း	အမှတ် ခြံပိ	ကျန်းမာရေး	အမှတ် ခြံပိ	ဘာသာရေး အဆောက် အအုံများ	အမှတ် ခြံပိ
မူကြိုကျောင်း	<input type="checkbox"/>	တိုက်နယ်ဆေးရုံ	<input type="checkbox"/>	စေတီ	<input checked="" type="checkbox"/>
မူလတန်းကျောင်း	<input checked="" type="checkbox"/>	ကျန်းမာရေးဌာန	<input type="checkbox"/>	ဘုန်းကြီးကျောင်း	<input checked="" type="checkbox"/>
မူလွန်ကျောင်း	<input type="checkbox"/>	ကျန်းမာရေးဌာနခွဲ	<input type="checkbox"/>	ဟိန္ဒူဘုရားကျောင်း	<input type="checkbox"/>
အလယ်တန်းကျောင်း	<input type="checkbox"/>	ဆေးပေးခန်း	<input type="checkbox"/>	ခရစ်ယာန်ကျောင်း	<input type="checkbox"/>
လယ်လွန်ကျောင်း	<input type="checkbox"/>	အခြား	<input type="checkbox"/>	ဗလီ	<input type="checkbox"/>
အထက်တန်းကျောင်း	<input type="checkbox"/>			အခြား	<input type="checkbox"/>
အခြား	<input type="checkbox"/>				
မှတ်ချက်		မှတ်ချက်		မှတ်ချက်	

(ဂ) ကျွမ်းကျင်သူများမှတ်တမ်း (ကျေးရွာတွင်နေထိုင်သော သို့မဟုတ် တခြားရွာမှလာရောက်သော ကျွမ်းကျင်သူများ)

(ခ) စာသင်ကျောင်း			(င) ကျန်းမာရေး			(ခု) လက်မှုပညာရှင်		
	ရွာတွင်နေ ထိုင်သူ	အခြားရွာမှ လာသူ		ရွာတွင်နေ ထိုင်သူ	အခြား ရွာမှ လာသူ		ရွာတွင် နေထိုင်သူ	အခြားရွာ မှလာသူ
မူလတန်းပြဆရာ/မ	<input checked="" type="checkbox"/>	<input checked="" type="checkbox"/>	ဆရာဝန်	<input type="checkbox"/>	<input type="checkbox"/>	လက်သမား	<input checked="" type="checkbox"/>	<input type="checkbox"/>
အထက်တန်းပြဆရာ/မ	<input type="checkbox"/>	<input type="checkbox"/>	လက်ထောက် ကျန်းမာရေးပျိုး	<input type="checkbox"/>	<input type="checkbox"/>	မန်းရံ	<input checked="" type="checkbox"/>	<input type="checkbox"/>
အလယ်တန်းပြဆရာ/မ	<input type="checkbox"/>	<input type="checkbox"/>	အမျိုးသမီးကျန်းမာရေး ဆရာမ	<input type="checkbox"/>	<input type="checkbox"/>	လျှပ်စစ်ကျွမ်းကျင်/ မီးသမား	<input type="checkbox"/>	<input type="checkbox"/>
မူကြိုဆရာ/မ	<input type="checkbox"/>	<input type="checkbox"/>	သားဖွားဆရာမ	<input type="checkbox"/>	<input type="checkbox"/>	ရေပိုက်သူ/သံသွ	<input type="checkbox"/>	<input type="checkbox"/>
အခြား	<input type="checkbox"/>	<input type="checkbox"/>	ပြည်သူ့ကျန်းမာရေးလုပ်သား	<input checked="" type="checkbox"/>	<input type="checkbox"/>	စက်ပြင်ဆရာ	<input checked="" type="checkbox"/>	<input type="checkbox"/>
မှတ်ချက်			မှတ်ချက်			မှတ်ချက်		

(ဃ) ကျေးရွာသို့ရောက်ရှိနိုင်သည့် လမ်းအခြေအနေ /ကျေးရွာတစ်ရွာသည် ၎င်း၏ ကျေးရွာအုပ်စုနှင့် ဆက်သွယ်ထားသော လမ်းအခြေအနေ (အောက်ပါတို့ကိုရိုင်းပါ)

ကျောက်ကြမ်းလမ်း ကတ္တရာလမ်း ကွန်ကရစ်လမ်း မော်တော်ဆိုင်ကယ်လမ်း
 ကျောက်ခင်းလမ်း မြေသားလမ်း လူသွားလမ်း အခြား မရှိ

(င) ကျေးရွာဖွံ့ဖြိုးမှုစီမံချက်

(၁) လူထုဗဟိုပြုစီမံကိန်းမစတင်မီ ဤကျေးရွာတွင်ကျေးရွာဖွံ့ဖြိုးမှု စီမံချက်ရှိခဲ့ပါသလား?

(၂) ရှိခဲ့ပါလျှင် ဤစီမံချက်ကို မည်သည့် ခုနှစ်တွင်ပြင်ဆင်ခဲ့ပါသနည်း?

(၃) ဤစီမံချက်ကို မြို့နယ်မှအတည်ပြုခဲ့ပါသလား?

ရိုင်းပါ
 ရှိပါသည်/မရှိပါ/မသိပါ

နှစ်-----/မသိပါ

ပြုခဲ့ပါသည်/မပြုခဲ့ပါ/မသိပါ

(၀) ခရီးအကွာအဝေး

(၁) ဤကျေးရွာ၏ဗဟိုမှ ၎င်းကျေးရွာအုပ်စု၏ဗဟိုအထိ ခရီးမိုင်မည်မျှကွာဝေးသနည်း? မိုင်---၂---/မသိပါ

(၂) ဤကျေးရွာမှ ၎င်းကျေးရွာအုပ်စုဗဟိုအထိ သွားလာရာတွင်ကြာမြင့်သည့်အချိန်။

ခြောက်သွေ့ရာသီတွင်ကြာချိန်- ၀၀:၂၀:၀၀ ----- ထော်လာရီ/မော်တော်ဆိုင်ကယ်/ခြေလျင်/လား/မော်တော်ဘုတ်/
အခြား -----

မိုးရာသီတွင်ကြာချိန်- ၀၀:၃၀:၀၀ ----- ထော်လာရီ/မော်တော်ဆိုင်ကယ်/ခြေလျင်/လား/မော်တော်ဘုတ်/
အခြား -----

(ဆ) ပတ်ဝန်းကျင်ဆိုင်ရာ သဘာဝဘေးအန္တရာယ်

ဤကျေးရွာတွင် ရေကြီးခြင်းကဲ့သို့ သဘာဝဘေးအန္တရာယ်ကျရောက်ဖူးခြင်း ရှိပါသလား။

မရှိပါ ရှိပါသည် ရှိလျှင်ဖော်ပြပါ -----

(ဇ) ကျေးရွာတွင် ဖွဲ့စည်းထားသော အဖွဲ့အစည်းများ

လူထုဗဟိုပြုစီမံကိန်းမတိုင်မီ ဤကျေးရွာတွင် ကျေးရွာဖွံ့ဖြိုးရေးအတွက် အစိုးရ (သို့) ရွာသားများကိုယ်တိုင် (သို့) စီမံကိန်းတစ်ခုခုမှ ဖွဲ့စည်းထားသည့် အဖွဲ့အစည်းများရှိပါသလား။

(၁) လူထုဗဟိုပြုဖွံ့ဖြိုးရေးအဖွဲ့

(၂) -----

(ဈ) အထွေထွေအုပ်ချုပ်ရေး ဦးစီးဌာန (GAD) မှ မှတ်တမ်းတင်ထားခြင်း

ဤကျေးရွာသည် အထွေထွေအုပ်ချုပ်ရေး ဦးစီးဌာန (GAD) မှ မှတ်တမ်းတင်ထားမှု ရှိပါသလား။

မရှိပါ ရှိပါသည်

ကျေးရွာခေါင်းဆောင်

အမည် ဦးဇော်

လက်မှတ်  နေ့

လူထုစည်းရုံးရေးမှူး

အမည်

လက်မှတ် နေ့

၃.၂။ ပုံစံ ၈-၂။ စီမံကိန်းစက်ဝန်းအချိန်ဇယား (ပထမနှစ်စက်ဝန်း)

ပုံစံ - ၈ - ၂ - စီမံကိန်းစက်ဝန်းအချိန်ဇယား (PC 2)

လမ်းညွှန်ချက်၊ သက်ဆိုင်ရာလူထုစည်းရုံးရေးမှူး/လက်ထောက်နည်းပညာမှူးများမှ စီမံကိန်းစက်ဝန်းအဆင့်တစ်ခုစီပြီးစီးတိုင်း ကျေးရွာနှင့် ကျေးရွာအုပ်စုအတွက် ညှိဖက် ဖြည့်သွင်းရမည့် စက်ဝန်းအားအမှတ်ဖြစ်ပါ ၂ စက်ဝန်း(၁) စက်ဝန်း(၂) စက်ဝန်း(၃) စက်ဝန်း(၄) စက်ဝန်း(၅)

စည်းရုံးရေးမှူး/ဝန်ထမ်း အမည် ဦးကျော်မင်းထွန်း

နေ့စွဲ နေ့စွဲအုပ်စု ၈၅၂၇၂ ကျေးရွာ ခဏ္ဍကင်းကျ

ပြန်ဆောင်တိုင်း ပဲခူး ပြို့နယ် ထဲကုန်း ကျေးရွာအုပ်စု ၈၅၂၇၂

စီမံကိန်းဆောင်ရွက်မှုအဆင့်များ	နေ့စွဲ		အစည်းအဝေးတွင်တက်ရောက်သူအရေအတွက်				အိမ်ထောင်စုပေါင်း	အိမ်ထောင်စု %
	စတင်သည့်နေ့	ပြီးဆုံးသည့်နေ့	အမျိုးသားအရေအတွက်	အမျိုးသမီးအရေအတွက်	အိမ်ထောင်စုအရေအတွက်	လူမျိုးစုတက်ရောက်သူအရေအတွက်နှင့် လူမျိုးစုအမည်		
၁။ ကျေးရွာစီမံကိန်း မိတ်ဆက်အစည်းအဝေး	၂၅.၁.၁၉	၂၅.၁.၁၉	၇၁	၆၉	၉၂	မမာ ၁၃၀		
၂။ ကျေးရွာပွဲပြီးနောက် စီမံချက်ရေးဆွဲခြင်းအစည်းအဝေး	၂၅.၁.၁၉	၂၅.၁.၁၉	၇၂	၅၂	၈၇	မမာ ၁၂၄		
၃။ ကျေးရွာအုပ်စု လုပ်ငန်းဆုံးဖြတ်ချက်ချသည့်အစည်းအဝေး								
၄။ ပြို့နယ်အဆင့် စီမံကိန်းရေးဆွဲရေးနှင့် အကောင်အထည်ဖော်ရေးကော်မတီ၏ စီမံကိန်းသုံးသပ်မှု အစည်းအဝေး			မလို	မလို	မလို	မလို	မလို	မလို
၅။ ပြို့နယ် စီမံကိန်းရေးဆွဲရေးနှင့် အကောင်အထည်ဖော်ရေး ကော်မတီ၏ဆုံးဖြတ်ချက် ရွာသူ၊ အသိပေးအကြောင်းကြားသည့် အစည်းအဝေး								
၆။ စီမံကိန်းလုပ်ငန်းဆိုင်ရာစီမံချက်ရေးဆွဲခြင်းအစည်းအဝေး	မလို	မလို	မလို	မလို	မလို	မလို	မလို	မလို
၆.၁။ စီမံကိန်းလုပ်ငန်း အကောင်အထည်ဖော်ရေးအစီအစဉ် ရေးဆွဲခြင်း								
၆.၂။ ဂယ်ဂျာရေးအစီအစဉ် ရေးဆွဲခြင်း								

၃.၃။ ပုံစံ ၈-၃။ ကျေးရွာဖွံ့ဖြိုးရေးဦးစားပေးအစီအစဉ် (ပထမနှစ်စက်ဝန်း)

ပုံစံ - ၈ - ၃ ကျေးရွာဖွံ့ဖြိုးရေး ဦးစားပေးအစီအစဉ် (Form PC 3)

လမ်းညွှန်ချက်။ အဆင့်(၃) ကျေးရွာဖွံ့ဖြိုးရေးဦးစားပေးအစီအစဉ်အစည်းအဝေး ပြီးဆုံးသောအခါ ကျေးရွာစီမံကိန်း အထောက်အကူပြု ကော်မတီသည် လူထုစည်းရုံးရေးမှူးအရာရှိနှင့် ဤပုံစံကိုဖြည့်စုံအောင် ဖြည့်သွင်းရမည်။

လူထုစည်းရုံးရေးမှူး/ဝန်ထမ်း အမည်	စက်ဝန်းအားအမှတ်ဖြစ်ပါ (၇) □ စက်ဝန်း(၁) □ စက်ဝန်း(၂) □ စက်ဝန်း(၃) □ စက်ဝန်း(၄)	
နေ့စွဲ	ကျေးရွာအုပ်စု	
ပြည်နယ်/တိုင်း/ပဲခူးတိုင်း	မြို့နယ်	ကျေးရွာ

က။ အခက်အခဲအတားအဆီးများအားဆွေးနွေးခြင်း - ယခုလက်ရှိအခြေအနေတွင် ဤကျေးရွာဖွံ့ဖြိုးတိုးတက်ရေးအတွက် အဓိက အခက်အခဲ အတားအဆီးများသည် မည်သည့်များဖြစ်ပါသနည်း။
(အမျိုးသား/သမီး အနည်းဆုံးအခက်အခဲ ၅ ခုစီဖော်ပြပါ)

အမျိုးသား	အဖွဲ့မှ တင်ပြသော အခက်အခဲအတားအဆီးများ	အမျိုးသမီး	အဖွဲ့မှ တင်ပြသော အခက်အခဲအတားအဆီးများ
၁	မြို့ဝင်ကုသရေးလမ်း၊ ပျက်စီးသည့်အခက်အခဲ	၁	မြို့ဝင်ကုသရေးလမ်းပင်ပန်းမှု၊ မြို့ဝင်ကုသရေးလမ်းပင်ပန်းမှု၊ မြို့ဝင်ကုသရေးလမ်းပင်ပန်းမှု
၂	ကျေးရွာကွန်ရက်စနစ်မရှိခြင်း၊ မြို့ဝင်ကုသရေးလမ်းပင်ပန်းမှု	၂	ကျေးရွာကွန်ရက်စနစ်မရှိခြင်း၊ မြို့ဝင်ကုသရေးလမ်းပင်ပန်းမှု
၃	ကျေးရွာကွန်ရက်စနစ်မရှိခြင်း၊ မြို့ဝင်ကုသရေးလမ်းပင်ပန်းမှု	၃	ကျေးရွာကွန်ရက်စနစ်မရှိခြင်း၊ မြို့ဝင်ကုသရေးလမ်းပင်ပန်းမှု
၄	ကျေးရွာကွန်ရက်စနစ်မရှိခြင်း၊ မြို့ဝင်ကုသရေးလမ်းပင်ပန်းမှု	၄	ကျေးရွာကွန်ရက်စနစ်မရှိခြင်း၊ မြို့ဝင်ကုသရေးလမ်းပင်ပန်းမှု
၅	ကျေးရွာကွန်ရက်စနစ်မရှိခြင်း၊ မြို့ဝင်ကုသရေးလမ်းပင်ပန်းမှု	၅	ကျေးရွာကွန်ရက်စနစ်မရှိခြင်း၊ မြို့ဝင်ကုသရေးလမ်းပင်ပန်းမှု
၆	ကျေးရွာကွန်ရက်စနစ်မရှိခြင်း၊ မြို့ဝင်ကုသရေးလမ်းပင်ပန်းမှု	၆	ကျေးရွာကွန်ရက်စနစ်မရှိခြင်း၊ မြို့ဝင်ကုသရေးလမ်းပင်ပန်းမှု
၇	ကျေးရွာကွန်ရက်စနစ်မရှိခြင်း၊ မြို့ဝင်ကုသရေးလမ်းပင်ပန်းမှု	၇	ကျေးရွာကွန်ရက်စနစ်မရှိခြင်း၊ မြို့ဝင်ကုသရေးလမ်းပင်ပန်းမှု
၈	ကျေးရွာကွန်ရက်စနစ်မရှိခြင်း၊ မြို့ဝင်ကုသရေးလမ်းပင်ပန်းမှု	၈	ကျေးရွာကွန်ရက်စနစ်မရှိခြင်း၊ မြို့ဝင်ကုသရေးလမ်းပင်ပန်းမှု
၉	ကျေးရွာကွန်ရက်စနစ်မရှိခြင်း၊ မြို့ဝင်ကုသရေးလမ်းပင်ပန်းမှု	၉	ကျေးရွာကွန်ရက်စနစ်မရှိခြင်း၊ မြို့ဝင်ကုသရေးလမ်းပင်ပန်းမှု
၁၀	ကျေးရွာကွန်ရက်စနစ်မရှိခြင်း၊ မြို့ဝင်ကုသရေးလမ်းပင်ပန်းမှု	၁၀	ကျေးရွာကွန်ရက်စနစ်မရှိခြင်း၊ မြို့ဝင်ကုသရေးလမ်းပင်ပန်းမှု
၁၁	ကျေးရွာကွန်ရက်စနစ်မရှိခြင်း၊ မြို့ဝင်ကုသရေးလမ်းပင်ပန်းမှု	၁၁	ကျေးရွာကွန်ရက်စနစ်မရှိခြင်း၊ မြို့ဝင်ကုသရေးလမ်းပင်ပန်းမှု
၁၂	ကျေးရွာကွန်ရက်စနစ်မရှိခြင်း၊ မြို့ဝင်ကုသရေးလမ်းပင်ပန်းမှု	၁၂	ကျေးရွာကွန်ရက်စနစ်မရှိခြင်း၊ မြို့ဝင်ကုသရေးလမ်းပင်ပန်းမှု

၁၃. စာမျက်နှာအရ ဦးစားပေးအစီအစဉ် အကျဉ်းချုပ်ဖော်ပြခြင်း၊ မြေပုံရေးဆွဲခြင်း၊ မြေပုံရေးဆွဲခြင်း၊ မြေပုံရေးဆွဲခြင်း

၁၄. ကျေးရွာအစီအစဉ်အကျဉ်းချုပ်ဖော်ပြခြင်း၊ မြေပုံရေးဆွဲခြင်း၊ မြေပုံရေးဆွဲခြင်း၊ မြေပုံရေးဆွဲခြင်း

၁။ မျှော်မှန်းခြင်း - နောင်လာမည့် (၅)နှစ် အတွင်း ကျေးရွာဖွံ့ဖြိုးရေး မျှော်မှန်းလျာထားချက်များအား တင်ပြပါ။

အမျိုးသားအဖွဲ့မှ တင်ပြသော မျှော်မှန်းချက်များ		အမျိုးသမီးအဖွဲ့မှ တင်ပြသော မျှော်မှန်းချက်များ	
၁	ပျော်ရွှင်လှစွာ နေထိုင်လျက် ရှိရန်	၁	ကျန်းမာစွာ နေထိုင်ရန်
၂	ကျန်းမာစွာ နေထိုင်ရန်	၂	ကျန်းမာစွာ နေထိုင်ရန်
၃	ရွာလယ်လမ်း ဖွံ့ဖြိုးရေး ဖြစ်ရန်	၃	စားနပ်ရိက္ခာ ပေးအပ်ရန်
၄	ကျေးရွာ အနီး မြေအတွက် စိုက်ပျိုးရေး	၄	ကုန်သွယ်ရေး လမ်းပန်းဆောက်လုပ်ရန်
၅	ဆေးရုံ၊ ကျန်းမာရေး နေရာများ ဖွင့်ရန်	၅	လျှပ်စစ်ဓာတ်အား ရရှိရန်
၆	လျှပ်စစ်ဓာတ်အား ရရှိရန်	၆	အိမ်ထောင်ရေး နေရာ/မ ဖွင့်ရန်
၇	ပိုမိုပျော်ရွှင်စွာ နေထိုင်ရန်	၇	ရွာတွင်း လမ်းဆုံများ ဖွင့်ရန်
၈	ကျေးရွာအတွင်း မြေအတွက် စိုက်ပျိုးရေး	၈	အိမ်ထောင်ရေး နေရာများ ဖွင့်ရန်
၉		၉	အိမ်ထောင်ရေး နေရာများ ဖွင့်ရန်
၁၀		၁၀	လူသားများ နေထိုင်ရန်
၁၁		၁၁	ကျေးရွာအတွင်း စိုက်ပျိုးရေး
၁၂		၁၂	ကျေးရွာအတွင်း စိုက်ပျိုးရေး

၁၃ ကျေးရွာအတွင်း စိုက်ပျိုးရေး
 ၁၄ အိမ်ထောင်ရေး နေရာများ ဖွင့်ရန်

၇။ အောက်ဖော်ပြပါအတိုင်း ဝေါဟာရများကို အနက်ဖော်ပြပါ။

အနက်ဖော်ပြပါ	ဝေါဟာရ	အနက်ဖော်ပြပါ	အနက်ဖော်ပြပါ	အနက်ဖော်ပြပါ	အနက်ဖော်ပြပါ
၁	(၂၃၅) ဝေါဟာရ	၁ + ဃ			
၂	(၂၃၆) ဝေါဟာရ	၁ + ဃ			
၃	(၂၃၇) ဝေါဟာရ	၁ + ဃ			
၄	(၂၃၈) ဝေါဟာရ	ဃ			
၅	(၂၃၉) ဝေါဟာရ	၁ + ဃ			
၆	(၂၄၀) ဝေါဟာရ	၁			
၇	(၂၄၁) ဝေါဟာရ	၁ + ဃ			
၈	(၂၄၂) ဝေါဟာရ	၁ + ဃ			
၉	(၂၄၃) ဝေါဟာရ	၁			
၁၀	(၂၄၄) ဝေါဟာရ	၁			
၁၁	(၂၄၅) ဝေါဟာရ	၁			
၁၂	(၂၄၆) ဝေါဟာရ	၁			

ဃာ။ လူထုစီမံကိန်း၏ လာမည့် (၄) နှစ်အတွက် အကျိုးမဝင်သော ဦးစားပေး ဖွံ့ဖြိုးတိုးတက်မှု လုပ်ငန်း အစီအစဉ်များအား ဖော်ပြပါ။

အဆင့်	ကျေးရွာအစုတွင် ဦးစားပေး ဖွံ့ဖြိုးတိုးတက်မှု လုပ်ငန်းစဉ်များ	အဆိုပြုသူ (အမျိုးသား/အမျိုးသမီး)	အစီအစဉ်
၁	ဒဂုံမြို့နယ်	မ	
၂	ရှမ်းမြို့နယ်	မ	
၃	မောင်တောမြို့နယ်	မ	
၄	သားတော်မြို့နယ်၊ နေပြည်တော်	မ	
၅	သားတော်မြို့နယ်၊ နေပြည်တော်	မ	
၆			
၇			
၈			
၉			
၁၀			
၁၁			
၁၂			

ခေါင်းဆောင် ကျေးရွာစီမံကိန်းအထောက်အကူပြုကော်မတီမှ အတည်ပြုသည်။

အမည် စိုးကျော်သူ လက်မှတ် TK နေ့စွဲ _____

ဒေါ်ကဏ္ဍိ fax

၃.၄။ ပုံစံ ၈-၁။ ကျေးရွာအခြေခံအချက်အလက်များ (ဒုတိယနှစ်စက်ဝန်း)

ပုံစံ - ၈ - ၁ ကျေးရွာအခြေခံအချက်အလက်များ (Form PC 1)

လမ်းညွှန်ချက်။ ကျေးရွာတစ်ရွာသို့ ပထမဆုံးမိတ်ဆက်ခရီးသွားရောက်သောအခါ လူထုစည်းရုံးရေးမှူးသည် ကျေးရွာ ခေါင်းဆောင်များအားကျေးရွာအချက်အလက်များကိုမေတ္တာရပ်ခံ၍တောင်းခံရသည်။ ဤအချက်အလက်များကိုစီမံကိန်း မိတ်ဆက်အစည်းဝေးမတိုင်မီတောင်းခံရမည်။ စီမံကိန်းမိတ်ဆက်အစည်းဝေးတွင် လူထုစည်းရုံးရေးမှူးသည် ဤအချက်အလက်များအား စစ်ဆေးပြီး မှန်ကန်အောင်ပြုလုပ်ရမည်။ ပြီးနောက်တွင် လူထုစည်းရုံးရေးမှူးမှ သတင်းအချက်အလက်ထဲသို့ Tablets မှ တစ်ဆင့် ဖြည့်သွင်းရမည်။

ကျေးရွာခေါင်းဆောင် အမည် ဦးမြဝင်း	ကျေးရွာခေါင်းဆောင်၏ ဖုန်းနံပါတ် ၀၇၇၅၀၅၅၇၆၆၅	လူထုစည်းရုံးရေးမှူး၏အမည် ဒေါ်အေးအေးဝင်း
ပြည်နယ်တိုင်းဒေသကြီး ပဲခူး	မြို့နယ် ဘဲလှမြို့	ကျေးရွာအုပ်စု ဝေးလင်း
		ကျေးရွာ ဒဂုန်တောင်လမ်း

က။ လူဦးရေ

လူမျိုးစု	အိမ်ထောင်စုအရေအတွက်	ကိုးကွယ်သည့်ဘာသာ	အိမ်ထောင်စုအရေအတွက်
လူမျိုးစု (၁)---ဗမာ---	114	ဘာသာ(၁)---ဗုဒ္ဓ---	114
လူမျိုးစု (၂)-----		ဘာသာ(၂)-----	
လူမျိုးစု (၃)-----		ဘာသာ(၃)-----	
လူမျိုးစုရော-----		ဘာသာရော-----	
အခြား			
	အရေအတွက်		
မသန်စွမ်းသူများ	2		
သက်ကြီးရွယ်အိုများ (၆၅ နှစ် နှင့် အထက်)	36		
စစ်ဘေးရှောင်	-		

	အမျိုးသား(အရေအတွက်)	အမျိုးသမီး(အရေအတွက်)	စုစုပေါင်းအရေအတွက်
လူဦးရေ			
လူမျိုးစု (၁)---ဗမာ	157	169	326
လူမျိုးစု (၂)-----			
လူမျိုးစု (၃)-----			
အခြား			
အိမ်ထောင်ဦးစီး	98	16	114

(ခ)အခြေခံအဆောက်အအုံ အသုံးအဆောင်များ

စာသင်ကျောင်း	အမှတ် ခြံပိ	ကျန်းမာရေး	အမှတ် ခြံပိ	ဘာသာရေးအဆောက် အအုံများ	အမှတ် ခြံပိ
အထက်တန်းကျောင်း	<input type="checkbox"/>	ဆေးရုံ	<input type="checkbox"/>	ဝေတီ	<input checked="" type="checkbox"/>
အလယ်တန်းကျောင်း	<input type="checkbox"/>	ကျန်းမာရေးဌာန	<input type="checkbox"/>	ဘုန်းကြီးကျောင်း	<input checked="" type="checkbox"/>
မူလတန်းကျောင်း	<input checked="" type="checkbox"/>	ကျန်းမာရေးဌာနခွဲ	<input type="checkbox"/>	ဟိန္ဒူဘုရားကျောင်း	<input type="checkbox"/>
မူကြိုကျောင်း	<input type="checkbox"/>	ဆေးပေးခန်း	<input type="checkbox"/>	ခရစ်ယာန်ကျောင်း	<input type="checkbox"/>
အခြား	<input type="checkbox"/>	အခြား	<input type="checkbox"/>	ဗလီ	<input type="checkbox"/>
				အခြား	<input type="checkbox"/>
မှတ်ချက်		မှတ်ချက်		မှတ်ချက်	

ဂ) ကျွမ်းကျင်သူများမှတ်တမ်း (ကျေးရွာတွင်နေထိုင်သော သို့မဟုတ် အခြားရွာမှလာရောက်သောကျွမ်းကျင်သူများ)

(ခ) စာသင်ကျောင်း			(၂) ကျန်းမာရေး			(၃) လက်မှုပညာရှင်		
	ရွာတွင်နေထိုင်သူ	အခြားရွာမှလာသူ		ရွာတွင်နေထိုင်သူ	အခြားရွာမှလာသူ		ရွာတွင်နေထိုင်သူ	အခြားရွာမှလာသူ
မူလတန်းပြဆရာ/မ	<input checked="" type="checkbox"/>	<input checked="" type="checkbox"/>	ဆရာဝန်	<input type="checkbox"/>	<input type="checkbox"/>	လက်သမား	<input checked="" type="checkbox"/>	<input type="checkbox"/>
အထက်တန်းပြဆရာ/မ	<input type="checkbox"/>	<input type="checkbox"/>	လက်ထောက်ကျန်းမာရေးပျိုး	<input type="checkbox"/>	<input type="checkbox"/>	ပန်းရံ	<input checked="" type="checkbox"/>	<input type="checkbox"/>
အလယ်တန်းပြဆရာ/မ	<input type="checkbox"/>	<input type="checkbox"/>	အမျိုးသမီးကျန်းမာရေးဆရာမ	<input type="checkbox"/>	<input type="checkbox"/>	လှုပ်စစ်ကျွမ်းကျင်၊ မီးသမား	<input type="checkbox"/>	<input type="checkbox"/>
မူကြံဆရာ/မ	<input type="checkbox"/>	<input type="checkbox"/>	သားဖွားဆရာမ	<input type="checkbox"/>	<input type="checkbox"/>	ရေပိုက်သွယ်သူ	<input type="checkbox"/>	<input type="checkbox"/>
အခြား	<input type="checkbox"/>	<input type="checkbox"/>	ပြည်သူ့ကျန်းမာရေးလုပ်သား	<input checked="" type="checkbox"/>	<input type="checkbox"/>	စက်ပြင်ဆရာ	<input checked="" type="checkbox"/>	<input type="checkbox"/>
မှတ်ချက်				မှတ်ချက်				မှတ်ချက်

(ဃ) ကျေးရွာသို့ ရောက်ရှိနိုင်သည့်လမ်းအခြေအနေ / ကျေးရွာတစ်ရွာသည် ၎င်း၏ကျေးရွာအုပ်စုနှင့် ဆက်သွယ်ထားသော လမ်းအခြေအနေ (အောက်ပါတို့ကိုဝိုင်းပါ)

ကျောက်ကြမ်းလမ်း ကတ္တရာလမ်း ကွန်ကရစ်လမ်း မော်တော်ဆိုင်ကယ်လမ်း
 ကျောက်ခင်းလမ်း ခြေသားလမ်း လူသွားလမ်း အခြား အိမ်နီးချင်း

(င) ကျေးရွာဖွံ့ဖြိုးမှုစီမံချက်

(၁) လူထုထုတ်ပြန်စီမံကိန်းပထဝီဇီဝ ဤကျေးရွာတွင်ကျေးရွာဖွံ့ဖြိုးမှုစီမံချက်ရှိခဲ့ပါသလား?

ရှိပါသည်/မရှိပါ/မသိပါ

(၂) ရှိခဲ့ပါလျှင် ဤစီမံချက်ကို မည်သည့် ခုနှစ်တွင်ပြင်ဆင်ခဲ့ပါသနည်း?

နှစ်-----/မသိပါ

(၃) ဤစီမံချက်ကို ဖြည့်နယ်မှုအတည်ပြုခဲ့ပါသလား?

ပြုခဲ့ပါသည်/မပြုခဲ့ပါ /မသိပါ

(စ) ခရီးအကွာအဝေး

(၁) ဤကျေးရွာ၏ပဟိုမှ၎င်းကျေးရွာအုပ်စု၏ပဟိုအထိခရီးမိုင်မည်မျှကွာဝေးသနည်း? မိုင်---2---/မသိပါ

(၂) ဤကျေးရွာမှ ၎င်းကျေးရွာအုပ်စု၏ပဟိုအထိသွားလာရာတွင်ကြာမြင့်သည့်အချိန်။

ခြောက်သွေ့ရာသီတွင်ကြာချိန်---00:20---ထော်လာရီ/မော်တော်ဆိုင်ကယ်/ခြေလျင်/လား/မော်တော်ဘုတ်/
အခြား: -----

မိုးရာသီတွင်ကြာချိန်---00:45---ထော်လာရီ/မော်တော်ဆိုင်ကယ်/ခြေလျင်/လား/မော်တော်ဘုတ်/
အခြား: -----

(ဆ) ပတ်ဝန်းကျင်ဆိုင်ရာသဘာဝဘေးအန္တရာယ်

ဤကျေးရွာတွင်ရေကြီးခြင်းကဲ့သို့ သဘာဝဘေးအန္တရာယ်ကျရောက်ဖူးခြင်း ရှိပါသလား။

မရှိပါ ရှိပါသည် ရှိလျှင်ဖော်ပြပါ-----

(ဇ) ကျေးရွာတွင် ဖွဲ့စည်းထားသော အဖွဲ့အစည်းများ

လူထုပဟိုပြုစီမံကိန်းမတိုင်မီ ဤကျေးရွာတွင် ကျေးရွာဖွံ့ဖြိုးရေးအတွက် အစိုးရ(သို့)ရွာသားများကိုယ်တိုင်(သို့) စီမံကိန်းတစ်ခုခုမှ ဖွဲ့စည်းထားသည့် အဖွဲ့အစည်းများရှိပါသလား။

(၁) အင်အားစု-----

(၂) -----

(ဈ) အထွေထွေအုပ်ချုပ်ရေး ဦးစီးဌာန (GAD) မှ မှတ်တမ်းတင်ထားခြင်း

ဤကျေးရွာသည် အထွေထွေအုပ်ချုပ်ရေး ဦးစီးဌာန (GAD) မှ မှတ်တမ်းတင်ထားမှု ရှိပါသလား။

မရှိပါ ရှိပါသည်

ကျေးရွာခေါင်းဆောင်

အမည် ဦးဇော်စိုး

လက်မှတ် ဇော်စိုး နေ့စွဲ 30.10.19

လူထုစည်းရုံးရေးမှူး

အမည် ဒေါ်ခင်မာထွန်း

လက်မှတ် Win နေ့စွဲ 30.10.19

၃.၅။ ပုံစံ-၂။ စီမံကိန်းစက်ဝန်းအချိန်ဇယား (ဒုတိယနှစ်စက်ဝန်း)

ပုံစံ - ၂ - စီမံကိန်းစက်ဝန်းအချိန်ဇယား (PC 2)

လမ်းညွှန်နံပါတ် သတ်မှတ်ထားသည့်အချက်အလက်များ/လက်ထောက်နည်းပညာများ/စီမံကိန်းစက်ဝန်းအဆင့်တစ်ခုစီရှိစီမံကိန်းရေးရာနှင့် ကျေးရွာအုပ်စုအတွက် ဖွဲ့စည်းပုံစံအကျဉ်းချုပ်	စက်ဝန်းအားအမှတ်ဖြစ်ပါ				စက်ဝန်း(၁)				စက်ဝန်း(၂)				စက်ဝန်း(၄)			
	စတင်သည့် နေ့	ပြီးဆုံးသည့် နေ့	ကျေးရွာအုပ်စု	ဘဏ္ဍာ	အမျိုးသား အရေအတွက်	အမျိုးသမီး အရေအတွက်	အိမ် ထောင်စု အရေအတွက်	လူမျိုးစုတက်ရောက်သူ အရေအတွက် နှင့် လူမျိုးစုအစည်း	အိမ် ထောင်စု အရေအတွက်	အိမ် ထောင်စု ပေါင်း	အိမ် ထောင်စု %					
နေ့စွဲ 30.10.19																
စီမံကိန်းအဆင့်မြှင့်တင်မှုအဆင့်များ																
၁။ ကျေးရွာစီမံကိန်း မိတ်ဆက်အစည်းအဝေး	30.10.19	30.10.19			32	၇၆	58	58	114	66.12%						
၂။ ကျေးရွာစီမံကိန်းစီမံချက်ရေးဆွဲခြင်း အစည်းအဝေး	30.10.19	30.10.19			32	၇၆	58	58	114	66.12%						
၃။ ကျေးရွာအုပ်စု လုပ်ငန်းဆုံးဖြတ်ချက် ချသည့် အစည်းအဝေး																
၄။ မြို့နယ်အဆင့်စီမံကိန်းရေးဆွဲရေးနှင့် အကောင်အထည်ဖော်ရေးကော်မတီ၏ စီမံကိန်း သုံးသပ်မှုအစည်းအဝေး					မလို	မလို	မလို	မလို	မလို							
၅။ မြို့နယ် စီမံကိန်းရေးဆွဲရေးနှင့် အကောင် အထည်ဖော်ရေးကော်မတီ၏ဆုံးဖြတ်မှုကို ရွာသို့ အသိပေးအကြောင်းကြားသည့်အ စည်းအဝေး																

၃.၆။ ပုံစံ ၈-၃။ ကျေးရွာဖွံ့ဖြိုးရေးဦးစားပေးအစီအစဉ် (ဒုတိယနှစ်စက်ဝန်း)

ပုံစံ - ၈-၃ ကျေးရွာဖွံ့ဖြိုးရေး ဦးစားပေးအစီအစဉ် (Form PC 3)

လမ်းညွှန်ချက်၊ အဆင့်(၃)ကျေးရွာဖွံ့ဖြိုးရေးအစီအစဉ်အပေးပြီးဆုံးသောအခါ ကျေးရွာစီမံကိန်း အထောက်အကူပြု ကော်မတီသည် လူထုစည်းရုံးရေးမှူးအကူအညီဖြင့် ဤပုံစံကိုပြည့်စုံအောင် ဖြည့်သွင်းရမည်။			
လူထုစည်းရုံးရေးမှူး/ဝန်ထမ်း အမည်- ဒေါ်ခင်မာဝဝဝိုင်း / ဦးခင်မင်းထွန်း			
နေ့စွဲ - ၂၀.၁၀.၁၇	စက်ဝန်းအား အမှတ်ခြစ်ပါ (✓) <input type="checkbox"/> စက်ဝန်း(၁) <input checked="" type="checkbox"/> စက်ဝန်း(၂) <input type="checkbox"/> <input type="checkbox"/> စက်ဝန်း(၃) <input type="checkbox"/> စက်ဝန်း(၄)		
ပြည်နယ်/တိုင်း	မြို့နယ်	ကျေးရွာအုပ်စု	ကျေးရွာ အုပ်စုတွင်းလျှင်
ပဲခူး	သဲလျှင်	လှိုင်လှိုင်	

က။ အခက်အခဲအတားအဆီးများအားဆွေးနွေးခြင်း - ယခုလက်ရှိအခြေအနေတွင်ဤကျေးရွာဖွံ့ဖြိုးတိုးတက်ရေးအတွက် အဓိကအခက်အခဲအတားအဆီးများသည် မည်သည်များဖြစ်ပါသနည်း။ (အမျိုးသား/သမီး အနည်းဆုံးအခက်အခဲ ၅ ခုစီဖော်ပြပါ)

အုပ်စုဖွံ့ဖြိုးရေးအဖွဲ့မှတစ်ဆင့် တင်ပြသော အခက်အခဲအတားအဆီးများ	
ကွက်ဝင်တန်း(၅၀၀၀)၊ မြေယာမရှိခြင်း၊ မြေယာမရှိခြင်း	<input type="checkbox"/> ကျား <input type="checkbox"/> မကျား + မ
ရွာထဲမှာ မြေယာမရှိခြင်း၊ မြေယာမရှိခြင်း	<input type="checkbox"/> ကျား <input type="checkbox"/> မကျား + မ
မြေယာမရှိခြင်း၊ မြေယာမရှိခြင်း	<input type="checkbox"/> ကျား <input type="checkbox"/> မကျား + မ
မြေယာမရှိခြင်း၊ မြေယာမရှိခြင်း	<input type="checkbox"/> ကျား <input type="checkbox"/> မကျား + မ
မြေယာမရှိခြင်း၊ မြေယာမရှိခြင်း	<input type="checkbox"/> ကျား <input type="checkbox"/> မကျား + မ
မြေယာမရှိခြင်း၊ မြေယာမရှိခြင်း	<input type="checkbox"/> ကျား <input type="checkbox"/> မကျား + မ
မြေယာမရှိခြင်း၊ မြေယာမရှိခြင်း	<input type="checkbox"/> ကျား <input type="checkbox"/> မကျား + မ
မြေယာမရှိခြင်း၊ မြေယာမရှိခြင်း	<input type="checkbox"/> ကျား <input type="checkbox"/> မကျား + မ
မြေယာမရှိခြင်း၊ မြေယာမရှိခြင်း	<input type="checkbox"/> ကျား <input type="checkbox"/> မကျား + မ
မြေယာမရှိခြင်း၊ မြေယာမရှိခြင်း	<input type="checkbox"/> ကျား <input type="checkbox"/> မကျား + မ

ခ။ မျှော်မှန်းခြင်း- နောင်လာမည့် (၅) နှစ် အတွင်း ကျေးရွာဖွံ့ဖြိုးရေး မျှော်မှန်းလျာထားချက်များအား တင်ပြပါ။

အုပ်စုဖွဲ့ဆွေးနွေးမှုများမှ တင်ပြသော မျှော်မှန်းချက်များ	
၁။ သွား၊ ဟရု၊ သွယ်ကူစေရန် စွာ တွေ့ရမည်။ ကောင်းမွန်စွာ ပြုပြင်ခြင်းပါသည်။	<input type="checkbox"/> ကျား <input type="checkbox"/> မ <input type="checkbox"/> ကျား + မ
၂။ လူတိုက်ကျိုးကြားသည့် ပတ်ဝန်းကျင်အတွင်း သွယ်ကူစေရန် စွာ တွေ့ရမည်။ မျှော်မှန်းပါသည်။	<input type="checkbox"/> ကျား <input type="checkbox"/> မ <input type="checkbox"/> ကျား + မ
၃။ ရေစီး၊ ရေပဝကောင်းမှုများ စေ့စပ်စေရန် အစွမ်းထက်စွာ ဆောင်ရွက်ခြင်းပါသည်။	<input type="checkbox"/> ကျား <input type="checkbox"/> မ <input type="checkbox"/> ကျား + မ
၄။ များပြားစွာ ဆင်းရဲဒုက္ခသည်များ ပျား၊ မြေဓာတ်၊ ဟရုစေ့များ ပြုပြင်စစ်ဆေးခြင်းပါသည်။	<input type="checkbox"/> ကျား <input type="checkbox"/> မ <input type="checkbox"/> ကျား + မ
၅။ မီး၊ များစွာ အပူရှိစွာ ဖြစ်ပေါ်နေသည့် အတွက် ရေစိုစွန်းစေရန် ဆောင်ရွက်ခြင်းပါသည်။	<input type="checkbox"/> ကျား <input type="checkbox"/> မ <input type="checkbox"/> ကျား + မ
၆။ ဝါး၊ ခြံ၊ တွင်းများ ကောင်းမွန်စေရန် စိုက်ပျိုးရေး နည်းပညာတင်ပြခြင်းပါသည်။	<input type="checkbox"/> ကျား <input type="checkbox"/> မ <input type="checkbox"/> ကျား + မ
	<input type="checkbox"/> ကျား <input type="checkbox"/> မ <input type="checkbox"/> ကျား + မ
	<input type="checkbox"/> ကျား <input type="checkbox"/> မ <input type="checkbox"/> ကျား + မ
	<input type="checkbox"/> ကျား <input type="checkbox"/> မ <input type="checkbox"/> ကျား + မ
	<input type="checkbox"/> ကျား <input type="checkbox"/> မ <input type="checkbox"/> ကျား + မ

ဂ။ လူထုစိမ့်ကိန်း၏ လာမည့် (၄) နှစ်အတွက် အကျိုးပင်သော ဦးစားပေး ဖွံ့ဖြိုးတိုးတက်မှု လုပ်ငန်း အစီအစဉ်များအားဖော်ပြပါ။

ဦးစားပေးအဆင့်	ကျေးရွာအတွက် ဦးစားပေး ဖွံ့ဖြိုးတိုးတက်မှု လုပ်ငန်းစဉ်များ	အဆိုပြုသူ (ကျား၊ မ၊ ကျား+မ)	အခန်း ကဏ္ဍ	ခန့်မှန်း ကုန်ကျစရိတ်	အကျိုးခံစားခွင့်ရှိသူ ခန့်မှန်းခြေအရေအတွက်		
					ကျား	မ	ပေါင်း
၁	ကွက်သစ်တူးခြင်း (ဟရုတူးခြင်း)	ကျား + မ			၁၅၇	၁၆၄	၃၂၆
၂	စွာပြင်စစ်ဆေးခြင်း	ကျား + မ			၁၅၇	၁၆၄	၃၂၆
၃	အစွမ်းထက်စွာ ဆောင်ရွက်ခြင်း	ကျား + မ			၁၅၇	၁၆၄	၃၂၆
၄	ပြုပြင်စစ်ဆေးခြင်း	ကျား + မ			၁၅၇	၁၆၄	၃၂၆
၅							
၆							
၇							

၁။ လူထုစီမံကိန်း၏ လာမည့် (၄) နှစ်အတွက် အကျုံးမဝင်သော ဦးစားပေး ဖွံ့ဖြိုးတိုးတက်မှု လုပ်ငန်း အစီအစဉ်များအားဖော်ပြပါ။

အဆင့်	ကျေးရွာအတွက် ဦးစားပေး ဖွံ့ဖြိုး တိုးတက်မှု လုပ်ငန်းစဉ်များ	အဆိုပြုသူ (အမျိုးသားများ/ အမျိုးသမီးများ/ အမျိုးသား+ အမျိုးသမီး)	အခန်းကဏ္ဍ
၁	ရ.ဇ.ဦး.ငွေ	ဒေသပြုသစ်	livelihood
၂	ခြေဆီဖွဲ့ကံတိုင်းသစ်ရေးသင်တန်း	ဒေသပြုသား+ဒေသပြုသစ်	စိုက်ပျိုးရေး
၃			
၄			
၅			
၆			

ရောင်းဆောင်၊ ကျေးရွာစီမံကိန်းအထောက်အကူပြုကော်မတီမှအတည်ပြုသည်။

အမည် ဦး.ခြေ.ဇ. လက်မှတ် ခြေ.ဇ. နေ့.စွဲ 30.10.19

၃.၇။ ပုံစံ ၈-၁။ ကျေးရွာအခြေခံအချက်အလက်များ(တတိယနှစ်စက်ဝန်း)

ပုံစံ - ၈ - ၁ ကျေးရွာအခြေခံအချက်အလက်များ (Form PC 1)

<p>လမ်းညွှန်ချက်၊ ကျေးရွာတစ်ရွာသို့ ပထမဆုံးမိတ်ဆက်ရေးသွားရောက်သောအခါ လူထုစည်းရုံးရေးမှူးသည် ကျေးရွာ ခေါင်းဆောင်များအားကျေးရွာအချက်အလက်များကိုမေတ္တာရပ်ခံ၍တောင်းခံရသည်။ ဤအချက်အလက်များကိုစီမံကိန်း မိတ်ဆက်အစည်းဝေးမတိုင်မီတောင်းခံရမည်။ စီမံကိန်းမိတ်ဆက်အစည်းဝေးတွင် လူထုစည်းရုံးရေးမှူးသည် ဤအချက်အလက်များအား စစ်ဆေးပြီး မှန်ကန်အောင်ပြုလုပ်ရမည်။ ပြီးနောက်တွင် လူထုစည်းရုံးရေးမှူးမှ သတင်းအချက်အလက်ဇယား၊ Tablets မှ တဆင့် ဖြည့်သွင်းရမည်။</p>			
ကျေးရွာခေါင်းဆောင် အမည် ဦး ၆၀၉	ကျေးရွာခေါင်းဆောင်၏ ဖုန်းနံပါတ် ၀၄၇၅၀၅၅၇၆၆	လူထုစည်းရုံးရေးမှူး၏အမည် ဦး ၀၉၂၉၀၅၇	
ပြည်နယ်၊ တိုင်းဒေသကြီး၊ ပဲခူး	မြို့နယ် သဲကျွန်း	ကျေးရွာအုပ်စု ၆၉-ကျွန်း	ကျေးရွာ အလတ်တွင်းကျွန်း

က။ လူဦးရေ

လူမျိုးစု	အိမ်ထောင်စုအရေအတွက်	ကိုးကွယ်သည့်ဘာသာ	အိမ်ထောင်စုအရေအတွက်
လူမျိုးစု (၁) မြန်မာ	၁၁၂	ဘာသာ(၁) မြန်မာ	၁၁၂
လူမျိုးစု (၂) -----		ဘာသာ(၂) -----	
လူမျိုးစု (၃) -----		ဘာသာ(၃) -----	
လူမျိုးစုရှေ့ -----		ဘာသာရှေ့ -----	
အခြား			
	အရေအတွက်		
မသန်စွမ်းသူများ	၇		
သက်ကြီးရွယ်အိုများ (၆၅ နှစ် နှင့် အထက်)	၃၆		
စစ်ဘေးဒုက္ခသည်	-		

	အမျိုးသား(အရေအတွက်)	အမျိုးသမီး(အရေအတွက်)	စုစုပေါင်းအရေအတွက်
လူဦးရေ			
လူမျိုးစု (၁).....	157	169	326
လူမျိုးစု (၂).....			
လူမျိုးစု (၃).....			
အခြား			
အိမ်ထောင်ဦးစီး	98	16	114

(ခ) အခြေအဆောက်အအုံ အသုံးအဆောင်များ

စာသင်ကျောင်း	အမှတ် ခြင်ပါ	ကျန်းမာရေး	အမှတ် ခြင်ပါ	ဘာသာရေးအဆောက် အအုံများ	အမှတ် ခြင်ပါ
အထက်တန်းကျောင်း	<input type="checkbox"/>	ဆေးရုံ	<input type="checkbox"/>	ဝေတီ	<input checked="" type="checkbox"/>
အလယ်တန်းကျောင်း	<input type="checkbox"/>	ကျန်းမာရေးဌာန	<input type="checkbox"/>	ဘုန်းကြီးကျောင်း	<input checked="" type="checkbox"/>
မူလတန်းကျောင်း	<input checked="" type="checkbox"/>	ကျန်းမာရေးဌာနခွဲ	<input type="checkbox"/>	ဟိန္ဒူဘုရားကျောင်း	<input type="checkbox"/>
ပုဂံကျောင်း	<input type="checkbox"/>	ဆေးပေးစခန်း	<input type="checkbox"/>	ရေစက်ကျောင်း	<input type="checkbox"/>
အခြား	<input type="checkbox"/>	အခြား	<input type="checkbox"/>	ဗလီ	<input type="checkbox"/>
				အခြား	<input type="checkbox"/>
မှတ်ချက်		မှတ်ချက်		မှတ်ချက်	

(၈) ခရီးအကွာအဝေး

(၁) ဤကျေးရွာ၏ဗဟိုမှ၎င်းကျေးရွာအုပ်စု၏ဗဟိုအထိခရီးခိုင်းမည်မျှကွာဝေးသနည်း? ခိုင်း--2---/မသိပါ

(၂) ဤကျေးရွာမှ ၎င်းကျေးရွာအုပ်စုဗဟိုအထိသွားလာရာတွင်ကြာမြင့်သည့်အချိန်။

ခြောက်သွေ့ရာသီတွင်ကြာချိန်----- ၃၀ မိနစ် -----ထော်လာဂျီ/မော်တော်ဆိုင်ကယ်/ခြေလျင်/လား/မော်တော်ဘုတ်/
အခြား -----

မိုးရာသီတွင်ကြာချိန်----- ၄၅ မိနစ် -----ထော်လာဂျီ/မော်တော်ဆိုင်ကယ်/ခြေလျင်/လား/မော်တော်ဘုတ်/
အခြား -----

(ဆ) ပတ်ဝန်းကျင်ဆိုင်ရာသဘာဝဘေးအန္တရာယ်

ဤကျေးရွာတွင်ရေကြီးခြင်းကဲ့သို့ သဘာဝဘေးအန္တရာယ်ကျရောက်ဖူးခြင်း ရှိပါသလား။

မရှိပါ ရှိပါသည် ရှိလျှင်ဖော်ပြပါ-----

(ဇ) ကျေးရွာတွင် ဖွဲ့စည်းထားသော အဖွဲ့အစည်းများ

လူထုဗဟိုပြုစီမံကိန်းမတိုင်မီ ဤကျေးရွာတွင် ကျေးရွာဖွံ့ဖြိုးရေးအတွက် အစိုးရ(သို့)ရွာသားများကိုယ်တိုင်(သို့) စီမံကိန်းတစ်ခုခုမှ ဖွဲ့စည်းထားသည့် အဖွဲ့အစည်းများရှိပါသလား။

(၁) -----

(၂) -----

(ဈ) အထွေထွေအုပ်ချုပ်ရေး ဦးစီးဌာန (GAD) မှ မှတ်တမ်းတင်ထားခြင်း

ဤကျေးရွာသည် အာဇာနည်အုပ်ချုပ်ရေး ဦးစီးဌာန (GAD) မှ မှတ်တမ်းတင်ထားမှု ရှိပါသလား။

မရှိပါ ရှိပါသည်

ကျေးရွာခေါင်းဆောင်

အမည် ဦးစွာ

လက်မှတ်  ဇူလိုင် ၂၈. ၇. ၂၀၂၀

လူထုစည်းရုံးရေးမှူး

အမည် ဦးစွာ

လက်မှတ်  ဇူလိုင် ၂၈. ၇. ၂၀၂၀

၃.၈။ ပုံစံ ၈-၂။ စီမံကိန်းစက်ဝန်းအချိန်ဇယား(တတိယနှစ်စက်ဝန်း)

ပုံစံ - ၈-၂ - စီမံကိန်းစက်ဝန်းအချိန်ဇယား (PC 2)

ရင်းနှီးမြှုပ်နှံမှု/လက်ထောက်နည်းပညာရေး/လက်ထောက်နည်းပညာရေး/စီမံကိန်းစက်ဝန်းအချိန်ဇယား/စီမံကိန်းစက်ဝန်းအချိန်ဇယား/စီမံကိန်းစက်ဝန်းအချိန်ဇယား									
စီမံကိန်းစက်ဝန်းအချိန်ဇယား									
စီမံကိန်းအမျိုးအမည်	စတင်သည့် ဇန့်	ပြီးဆုံးသည့် ဇန့်	အချိန်အကွာ			အစည်းအဝေးတွင်တက်ရောက်သူအရေအတွက်			
			ကျေးဇူးတင်သူ	ကျေးဇူးတင်သူ	ကျေးဇူးတင်သူ	အစည်းအဝေးတွင်တက်ရောက်သူ	အစည်းအဝေးတွင်တက်ရောက်သူ	အစည်းအဝေးတွင်တက်ရောက်သူ	အစည်းအဝေးတွင်တက်ရောက်သူ
၁။ ကျေးဇူးတင်သူ စီမံကိန်းစက်ဝန်းအချိန်ဇယား	၂၀၂၂.၇.၁၀	၂၀၂၂.၇.၁၀	၂၀၂၂.၇.၁၀	၂၀၂၂.၇.၁၀	၂၀၂၂.၇.၁၀	၂၀၂၂.၇.၁၀	၂၀၂၂.၇.၁၀	၂၀၂၂.၇.၁၀	၂၀၂၂.၇.၁၀
၂။ ကျေးဇူးတင်သူ စီမံကိန်းစက်ဝန်းအချိန်ဇယား	၂၀၂၂.၇.၁၀	၂၀၂၂.၇.၁၀	၂၀၂၂.၇.၁၀	၂၀၂၂.၇.၁၀	၂၀၂၂.၇.၁၀	၂၀၂၂.၇.၁၀	၂၀၂၂.၇.၁၀	၂၀၂၂.၇.၁၀	၂၀၂၂.၇.၁၀
၃။ ကျေးဇူးတင်သူ စီမံကိန်းစက်ဝန်းအချိန်ဇယား	၂၀၂၂.၇.၁၀	၂၀၂၂.၇.၁၀	၂၀၂၂.၇.၁၀	၂၀၂၂.၇.၁၀	၂၀၂၂.၇.၁၀	၂၀၂၂.၇.၁၀	၂၀၂၂.၇.၁၀	၂၀၂၂.၇.၁၀	၂၀၂၂.၇.၁၀
၄။ ကျေးဇူးတင်သူ စီမံကိန်းစက်ဝန်းအချိန်ဇယား	၂၀၂၂.၇.၁၀	၂၀၂၂.၇.၁၀	၂၀၂၂.၇.၁၀	၂၀၂၂.၇.၁၀	၂၀၂၂.၇.၁၀	၂၀၂၂.၇.၁၀	၂၀၂၂.၇.၁၀	၂၀၂၂.၇.၁၀	၂၀၂၂.၇.၁၀
၅။ ကျေးဇူးတင်သူ စီမံကိန်းစက်ဝန်းအချိန်ဇယား	၂၀၂၂.၇.၁၀	၂၀၂၂.၇.၁၀	၂၀၂၂.၇.၁၀	၂၀၂၂.၇.၁၀	၂၀၂၂.၇.၁၀	၂၀၂၂.၇.၁၀	၂၀၂၂.၇.၁၀	၂၀၂၂.၇.၁၀	၂၀၂၂.၇.၁၀

၃.၉။ ပုံစံ ၈-၃။ ကျေးရွာဖွံ့ဖြိုးရေးဦးစားပေးအစီအစဉ်(တတိယနှစ်စက်ဝန်း)

ပုံစံ - ၈-၃ ကျေးရွာဖွံ့ဖြိုးရေး ဦးစားပေးအစီအစဉ် (Form PC 3)

လက်ညှိုးရှက် အဆင့်(၃)ကျေးရွာဖွံ့ဖြိုးရေးရက်အစည်းအဝေးပြီးဆုံးသောအခါ ကျေးရွာစီမံကိန်း အထောက်အကူပြု ကော်မတီသည် လူထုစည်းရုံးရေးပျံ့နှံ့မှုအကူအညီဖြင့် ဤပုံစံကိုပြည့်စုံအောင် ဖြည့်သွင်းရမည်။			
လူထုစည်းရုံးရေးပျံ့နှံ့မှု အမည် ဦးစောမြင့်ထွန်း(CCFJ) / ဦးထွန်းမြတ်ဇော်			
နေ့စွဲ ၂၀၂၁. ၇. ၃၀ ၂၀	စက်ဝန်းအား အမှတ်ခြစ်ပါ (✓) <input type="checkbox"/> စက်ဝန်း(၁) <input type="checkbox"/> စက်ဝန်း(၂) <input type="checkbox"/> <input type="checkbox"/> စက်ဝန်း(၃) <input type="checkbox"/> စက်ဝန်း(၄) <input type="checkbox"/>		
ပြည်နယ်/တိုင်း	ပဲခူး	မြို့နယ်/သို့ကျိ	ကျေးရွာအုပ်စု
		ရွေးကော်	ကျေးရွာ စာရင်းစစ်ရေးဌာန

က။ အစီအစဉ်အတိုင်းအစားအစီအစဉ်များအားလုံးအားဖြင့် - ယခုလက်ရှိအခြေအနေတွင်ဤကျေးရွာဖွံ့ဖြိုးတိုးတက်ရေးအတွက် အဓိကအခက်အခဲအတားအဆီးများသည် မည်သည့်အခက်အခဲအတားအဆီးများ (အမျိုးသား/သမီး အနည်းဆုံးအခက်အခဲ ၅ ခုစီဖော်ပြပါ)

အုပ်စုဖွဲ့စည်းမှုများမှ တင်ပြသော အခက်အခဲအတားအဆီးများ	
လူမှုရေးအခက်အခဲများ၊ ခရီးသွားရခက်ခဲခြင်း၊ လူမှုရေးအခက်အခဲများ	<input type="checkbox"/> ကျား <input type="checkbox"/> မ <input type="checkbox"/> ကျား+မ
အလုပ်အကိုင်အခက်အခဲများ၊ ခရီးသွားရခက်ခဲခြင်း၊ ရေအခက်အခဲများ	<input type="checkbox"/> ကျား <input type="checkbox"/> မ <input type="checkbox"/> ကျား+မ
ရွာပြင်ပနေထိုင်ခြင်း၊ အခက်အခဲများ၊ အလုပ်အကိုင်အခက်အခဲများ	<input type="checkbox"/> ကျား <input type="checkbox"/> မ <input type="checkbox"/> ကျား+မ
အလုပ်အကိုင်အခက်အခဲများ၊ ခရီးသွားရခက်ခဲခြင်း၊ အလုပ်အကိုင်အခက်အခဲများ	<input type="checkbox"/> ကျား <input type="checkbox"/> မ <input type="checkbox"/> ကျား+မ
အလုပ်အကိုင်အခက်အခဲများ၊ ခရီးသွားရခက်ခဲခြင်း၊ အလုပ်အကိုင်အခက်အခဲများ	<input type="checkbox"/> ကျား <input type="checkbox"/> မ <input type="checkbox"/> ကျား+မ
အလုပ်အကိုင်အခက်အခဲများ၊ ခရီးသွားရခက်ခဲခြင်း၊ အလုပ်အကိုင်အခက်အခဲများ	<input type="checkbox"/> ကျား <input type="checkbox"/> မ <input type="checkbox"/> ကျား+မ
	<input type="checkbox"/> ကျား <input type="checkbox"/> မ <input type="checkbox"/> ကျား+မ
	<input type="checkbox"/> ကျား <input type="checkbox"/> မ <input type="checkbox"/> ကျား+မ
	<input type="checkbox"/> ကျား <input type="checkbox"/> မ <input type="checkbox"/> ကျား+မ
	<input type="checkbox"/> ကျား <input type="checkbox"/> မ <input type="checkbox"/> ကျား+မ
	<input type="checkbox"/> ကျား <input type="checkbox"/> မ <input type="checkbox"/> ကျား+မ

၁၈။ မြေပိုင်ဆိုင်ခြင်း၊ ခန့်မှန်းခြင်း (၅) နှစ် အတွင်း ကျေးရွာဖွံ့ဖြိုးရေး ဝေပွဲများလျာထားချက်များအား တင်ပြပါ။

ဆုတ်ကုန်၊ ဝေပွဲဝေခွဲမှုများမှ တင်ပြသော ဝေပွဲများရက်များ	
ပျဉ်းမာန်အစဉ်အတိုင်း ဖြစ်ပေါ်လာသော မြေပိုင်ဆိုင်ခြင်း ဖြစ်ပေါ်ခြင်း	<input type="checkbox"/> ကျား၊ <input checked="" type="checkbox"/> ကျား + မ
သွားလာမှု လွယ်ကူရေးအတွက် ကွန်ပက်တက် ဖြေဆိုရမည့် အခြေအနေ	<input type="checkbox"/> ကျား၊ <input checked="" type="checkbox"/> ကျား + မ
သယ်ယူပို့ဆောင်ရေး အခက်အခဲများကို ဖြေဆိုရမည့် အခြေအနေ ရရှိခြင်း	<input type="checkbox"/> ကျား၊ <input checked="" type="checkbox"/> ကျား + မ
ရေးစီမံကိန်းကော်မရှင်များ၏ အစီအစဉ်များကို ဖြေဆိုရမည့် အခြေအနေ	<input type="checkbox"/> ကျား၊ <input checked="" type="checkbox"/> ကျား + မ
မီးဖွားရေး အခက်အခဲများကို ဖြေဆိုရမည့် အခြေအနေ	<input type="checkbox"/> ကျား၊ <input checked="" type="checkbox"/> ကျား + မ
သီးခြားဝေပွဲများကို ဖြေဆိုရမည့် အခြေအနေ	<input type="checkbox"/> ကျား၊ <input checked="" type="checkbox"/> ကျား + မ
	<input type="checkbox"/> ကျား၊ <input type="checkbox"/> ကျား + မ
	<input type="checkbox"/> ကျား၊ <input type="checkbox"/> ကျား + မ
	<input type="checkbox"/> ကျား၊ <input type="checkbox"/> ကျား + မ

၁၉။ လူထုပိုင်ဆိုင်မှု၊ လာမည့် (၄) နှစ်အတွက် အကျိုးဝင်သော ဦးစားပေး ဖွံ့ဖြိုးတိုးတက်မှု လုပ်ငန်း အစီအစဉ်များအား တင်ပြပါ။

ဦးစား အစဉ်	ကျေးရွာအတွက် ဦးစားပေး ဖွံ့ဖြိုးတိုးတက်မှု လုပ်ငန်းစဉ်များ	အဆိုပြုသူ (ကျား၊ မ၊ ကျား + မ)	အခန်း ကဏ္ဍ	ခန့်မှန်း ကုန်ကျ စရိတ်	အကျိုးစီးပွား ဖွင့်ရှိသူ ခန့်မှန်းခြေအရ အတွက်		
					ကျား	မ	ပေါင်း
၁	အစီအစဉ်များ	ကျား + မ	အခြေအနေ		၁၅၇	၁၆၇	၃၂၆
၂	ကွန်ပက်တက် ဖြေဆိုရမည့် အခြေအနေ	ကျား + မ	မာနာ၊ ဝတ်စား		၁၅၇	၁၆၇	၃၂၆
၃	ကွန်ပက်တက် ဖြေဆိုရမည့် အခြေအနေ	ကျား + မ	မ		၁၅၇	၁၆၇	၃၂၆
၄	ပျဉ်းမာန်အစဉ်အတိုင်း	ကျား + မ	မီး၊ နေ၊ ရေ		၁၅၇	၁၆၇	၃၂၆
၅							
၆							
၇							

ဃ။ လူထုစီမံကိန်း၏ လာမည့် (၄) နှစ်အတွက် အကျုံးမဝင်သော ဦးစားပေး ဖွံ့ဖြိုးတိုးတက်မှု လုပ်ငန်း အစီအစဉ်များအားဖော်ပြပါ။

အဆင့်	ကျေးရွာအတွက် ဦးစားပေး ဖွံ့ဖြိုး တိုးတက်မှု လုပ်ငန်းစဉ်များ	အဆိုပြုသူ (အမျိုးသားများ/ အမျိုးသမီးများ/ အမျိုးသား+ အမျိုးသမီး)	အခန်းကဏ္ဍ
၁	၇၆၃:၆၆	အကျိုးသမီး	အခြေခံ
၂	အောက်ဖွဲ့စည်းရေးအဖွဲ့အစည်း	အကျိုးသား + အကျိုးသမီး	စိုက်ပျိုးရေး
၃			
၄			
၅			
၆			

ခေါင်းဆောင်၊ ကျေးရွာစီမံကိန်းအထောက်အကူပြုကော်မတီမှအတည်ပြုသည်။

အမည် ဦးကျော်သူ လက်မှတ် kyaw နေ့ရက် ၂၀၂၀.၇.၂၀

၄။ ကျေးရွာစီမံကိန်းအထောက်အကူပြု ကော်မတီဝင်များစာရင်း

ကျေးရွာအုပ်စု - ဝေးကုန်း

ကျေးရွာ - အုတ်တွင်းကုန်း

ကျေးရွာစီမံကိန်းအထောက်အကူပြု ကော်မတီဝင်များစာရင်း (တတိယနှစ်စက်ဝန်း)

ကျေးရွာအုပ်စုကြီး / ကျေးရွာအုပ်စု - ဝေးကုန်း / ရက်စွဲ ၂၆.၀၃.၂၀၂၀

စဉ်	အမည်	ကျား/မ	ကော်မတီ	အဖွဲ့ဝင်/ခေါင်းဆောင်
၁.	ဦးကျော်သူ	ကျား	ဒါရိုက်တာ	ခေါင်းဆောင်
၂.	ဒေါ်တင်အေး	မ	"	"
၃.	ဦးကျော်သူ	ကျား	ခေါင်းဆောင်	ခေါင်းဆောင်
၄.	ဒေါ်အေးအေး	မ	"	အဖွဲ့ဝင်
၅.	ဦးကျော်သူ	ကျား	"	"
၆.	ဒေါ်အေးအေး	မ	လုပ်ငန်းထုတ်ကုန်ရေး	"
၇.	ဒေါ်အေးအေး	"	"	"
၈.	ဦးကျော်သူ	ကျား	"	ခေါင်းဆောင်
၉.	ဦးကျော်သူ	"	ခေါင်းဆောင်	"
၁၀.	ဒေါ်အေးအေး	မ	"	အဖွဲ့ဝင်
၁၁.	ဒေါ်အေးအေး	မ	"	"
၁၂.	ဒေါ်အေးအေး	"	ထုတ်ကုန်ရေး	အဖွဲ့ဝင်
၁၃.	ဦးကျော်သူ	ကျား	"	"
၁၄.	ဦးကျော်သူ	"	ထုတ်ကုန်ရေး	အဖွဲ့ဝင်
၁၅.	ဒေါ်အေးအေး	မ	"	"
၁၆.	ဦးကျော်သူ	ကျား	အဖွဲ့ဝင်	"



ကွင်းဆင်းတိုင်းတာခြင်း (တတိယနှစ်စက်ဝန်း)



၇။ ကဏ္ဍအလိုက်ဦးစားပေးဖွံ့ဖြိုးရေးလုပ်ငန်းစဉ်များ

ကဏ္ဍအလိုက်လုပ်ငန်းချုပ်စယာ: ကျေးရွာအုပ်စု ခြင်းကျွန်း ကျေးရွာ အုတ်ကွေးကျွန်း

ကဏ္ဍ	စဉ်	လုပ်ငန်းအမျိုးအစား	အဆိုပြုသူ (အမှန်ခြိမ်းခြမ်)			ခုနှစ်	ထောက်ပံ့မည့် အဖွဲ့အစည်း(သို့) ဌာန	မှတ်ချက်
			ကျား	မ	ကျား+မ			
အခြေခံအဆောက်အအုံကဏ္ဍ (လမ်း/တံတား/ရေရှိရေး/ မီးလင်းရေး)	၁.	အုတ်ကျွန်းမြောင်း			✓	၂၀၂၀	၀၅၅	
	၂.	ရွက်ကန်ကျွန်းမြောင်း			✓			
	၃.	ရွာဖွံ့ဖြိုးရေး			✓			
	၄.	လှုပ်ခတ်ပေးရေး			✓			
လူမှုစီးပွားကဏ္ဍ(ပညာရေး၊ ကျန်းမာရေးနှင့်ဆိုင်သော အဆောက်အအုံများနှင့် အခြားလိုအပ်ချက်များ)								
သက်မွေးလမ်းကြောင်းကဏ္ဍ(ရိုက် ပျိုးရေး၊ မွေးမြူရေးနှင့်ဆိုင်သော အဆောက်အအုံများနှင့် အခြားလိုအပ်ချက်များ)								
၁.	အုတ်ကျွန်းမြောင်း		✓					
၂.	ရွက်ကန်ကျွန်းမြောင်း			✓				
သဘာဝဘေးအန္တရာယ် လျော့ပါးရေးကဏ္ဍ								
အခြားကဏ္ဍ(ဌာနဆိုင်ရာများသို့ လွှဲပြောင်းနိုင်ခြင်းနှင့် အကောင်အ ထည်ဖော်ဆောင်ရွက်ပေးနိုင်ခြင်းမရှိ သောလုပ်ငန်းများ)								