

ပြည်ထောင်စုသမ္မတ မြန်မာနိုင်ငံတော်
စိုက်ပျိုးရေး၊ မွေးမြူရေးနှင့် ဆည်မြောင်းဝန်ကြီးဌာန
ကျေးလက်ဒေသဖွံ့ဖြိုးတိုးတက်ရေး ဦးစီးဌာန
နွားထိုးကြီးမြို့နယ်



လူထုဗဟိုပြုစီမံကိန်း (တတိယနှစ်စက်ဝန်း)



Village Development Plan (VDP)
အုတ်တွင်းကျေးရွာ၊ အုတ်တွင်းအုပ်စု

မာတိကာ

- ၁။ မြို့နယ်မြေပုံ
- ၂။ ကျေးရွာမြေပုံ (တည်နေရာ)
- ၃။ အုပ်စုတွင်ပါဝင်သော ကျေးရွာများစာရင်း
- ၄။ ကျေးရွာအခြေခံအချက်အလက်များ (ကျေးရွာသမိုင်းကြောင်း)
- ၅။ လူထုပူးပေါင်းပါဝင်သော လူမှုဆန်းစစ်ခြင်းနှင့် အကဲဖြတ်ခြင်း လုပ်ငန်းစဉ် (PSA/PRA) အကျဉ်းချုပ်ဇယား။
- ၆။ ကျေးရွာဖွံ့ဖြိုးရေးအစီအစဉ်အတွက် အသုံးပြုခဲ့သော PRA tools များနှင့် တစ်ခုချင်းစီအတွက် သုံးသပ်ချက်များ။
- ၇။ အမျိုးသား/အမျိုးသမီးများမှ တင်ပြသော အခက်အခဲများ
- ၈။ ကျေးရွာလူထုမှ ရွေးချယ်သော ဖွံ့ဖြိုးရေးလုပ်ငန်းအစီအစဉ်
- ၉။ ကော်မတီဝင်များ ရွေးချယ်ခြင်းနှင့် ကျေးရွာဖွံ့ဖြိုးမှုအစီအစဉ် ဆောင်ရွက်မှု မှတ်တမ်းခါတ်ပုံများ။
- ၁၀။ ကျေးရွာကော်မတီဖွဲ့စည်းပုံ
- ၁၁။ ကျေးရွာကော်မတီဝင်များစာရင်း
- ၁၂။ ပထမနှစ်စက်ဝန်း၊ကျေးရွာအချက်အလက် (ပုံစံ - ၁)
- ၁၃။ ဒုတိယနှစ်စက်ဝန်း၊ကျေးရွာအချက်အလက် (ပုံစံ - ၁)
- ၁၄။ တတိယနှစ်စက်ဝန်း၊ကျေးရွာအချက်အလက် (ပုံစံ - ၁)
- ၁၅။ ပထမနှစ်စက်ဝန်း၊စီမံကိန်းစက်ဝန်းအချိန်ဇယား (ပုံစံ - ၂)
- ၁၆။ ဒုတိယနှစ်စက်ဝန်း၊စီမံကိန်းစက်ဝန်းအချိန်ဇယား (ပုံစံ - ၂)
- ၁၇။ တတိယနှစ်စက်ဝန်း၊စီမံကိန်းစက်ဝန်းအချိန်ဇယား (ပုံစံ - ၂)
- ၁၈။ ပထမနှစ်စက်ဝန်း၊ကျေးရွာဖွံ့ဖြိုးရေး ဦးစားပေး အစီအစဉ် (ပုံစံ - ၃)
- ၁၉။ ဒုတိယနှစ်စက်ဝန်း၊ကျေးရွာဖွံ့ဖြိုးရေး ဦးစားပေး အစီအစဉ် (ပုံစံ - ၃)
- ၂၀။ တတိယနှစ်စက်ဝန်း၊ကျေးရွာဖွံ့ဖြိုးရေး ဦးစားပေး အစီအစဉ် (ပုံစံ - ၃)
- ၂၁။ ကျေးရွာအုပ်စုစီမံကိန်း လုပ်ငန်းခွဲရွေးချယ်ခြင်း (ပုံစံ - ၄)
- ၂၂။ အစည်းအဝေးမှတ်တမ်းများ။
- ၂၃။ ကဏ္ဍအလိုက် ဦးစားပေး ဖွံ့ဖြိုးရေးလုပ်ငန်းစဉ်များ
- ၂၄။ ကျေးရွာဖွံ့ဖြိုးရေးစီမံချက် အရည်အသွေးထိန်းချုပ်မှု (Checklist For VDP)

၁။ မြို့နယ်မြေပုံ

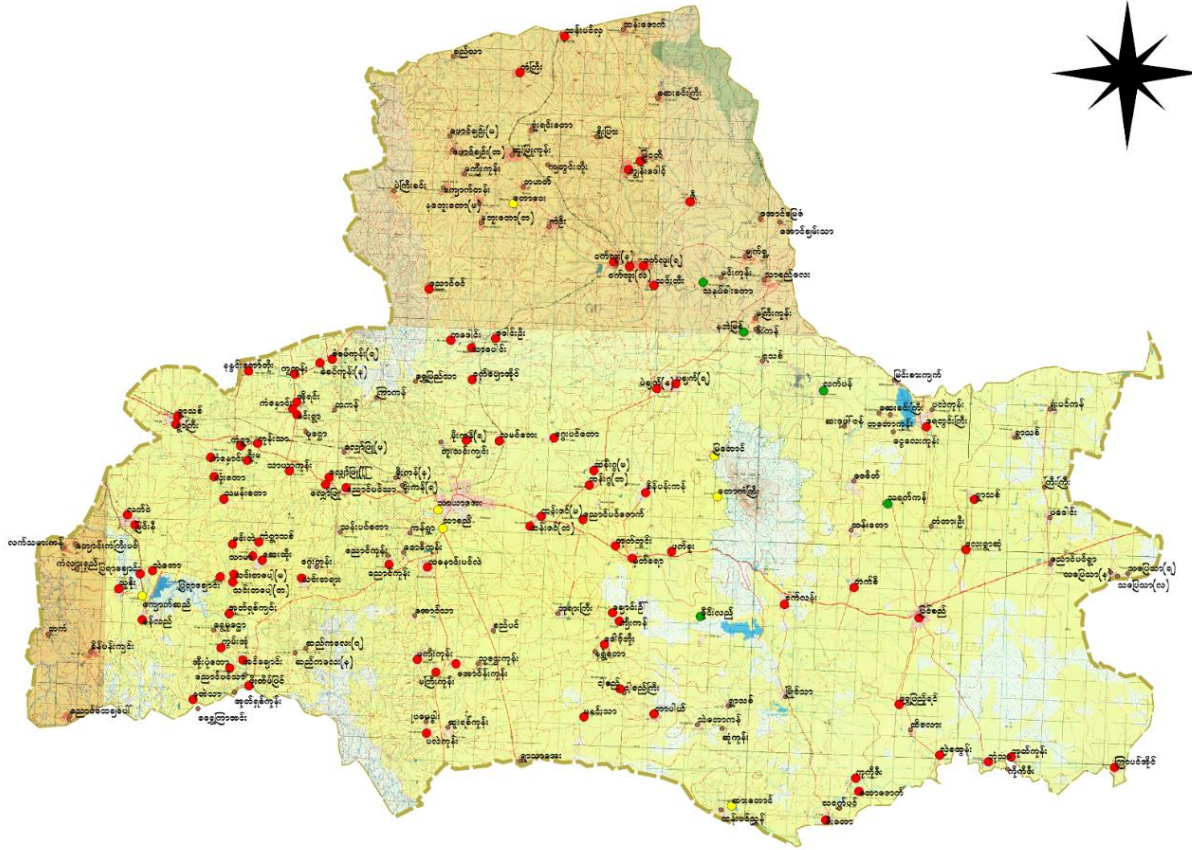

၂။ ကျေးရွာမြေပုံ (တည်နေရာ)

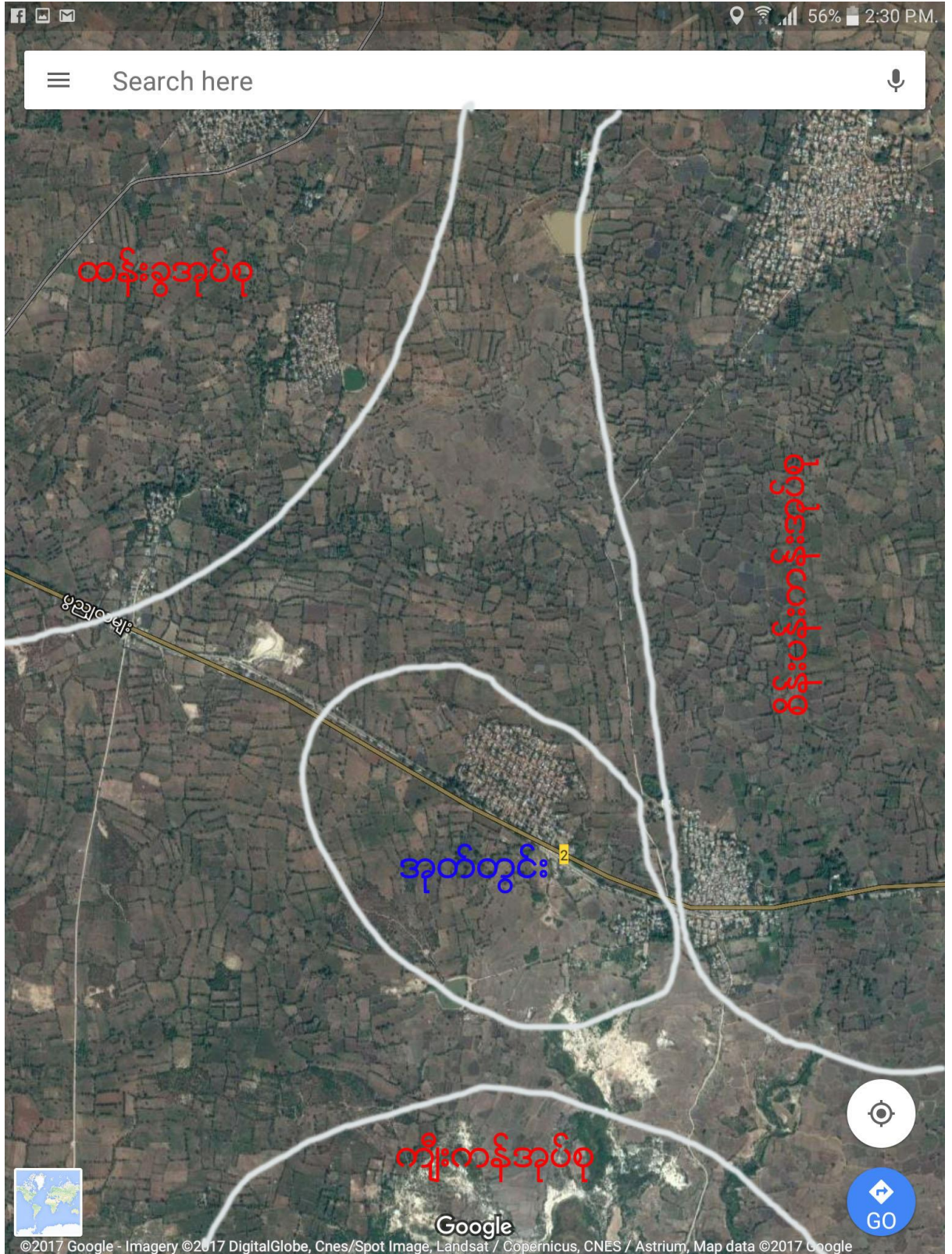

တည်နေရာ မြောက်လတ္တီကျု : ၂၁.၄ နှင့် အရှေ့လောင်ဂျီကျု : ၉၅.၇၃

၃။ အုပ်စုတွင် ပါဝင်သော ကျေးရွာစာရင်း

စဉ်	ကျေးရွာအုပ်စုအမည်	ကျေးရွာအမည်	အိမ်ထောင်စု	ကျားစုစုပေါင်း	မစုစုပေါင်း	လူမျိုးစုများ
၁	အုတ်တွင်း	အုတ်တွင်း	၃၀၅	၇၅၀	၇၅၂	ဗမာ

၄။ ကျေးရွာအခြေခံအချက်အလက်များ

အုတ်တွင်းကျေးရွာသည် မန္တလေး-မြင်းခြံအမြန်ကားလမ်းမကြီး၏ မြောက်ဘက်တွင် တည်ရှိပါသည်။ နွားထိုးကြီးမြို့နှင့် အုတ်တွင်းကျေးရွာ၏အကွာအဝေးမှာ (၁) မိုင်ခန့်ရှိပါသည်။ လမ်းပန်းဆက်သွယ်ရေးအနေအထားမှာ ကောင်းမွန်ပါသည်။ အုတ်တွင်းကျေးရွာသည် အိမ်ထောင်စု (၃၀၅) ပြီး လူဦးရေအနေဖြင့် အမျိုးသား (၇၅၀) ဦးနှင့် အမျိုးသမီး (၇၅၂) ဦး၊ စုစုပေါင်း (၁၅၀၂) ဦး ရှိပါသည်။ ကျေးရွာတွင် နေထိုင်သူများမှာ တောင်ယာလုပ်ငန်းနှင့် တစ်နိုင်တစ်ပိုင် မွေးမြူရေးလုပ်ငန်းများ၊ ပန်းရံလုပ်ငန်းနှင့် လက်မှုလုပ်ငန်းများလုပ်ကိုင်ပြီး အသက်မွေးကြပါသည်။

ကျေးရွာတွင် အခြေခံပညာမူလတန်းကျောင်း ရှိသောကြောင့် ပညာရေးအနေဖြင့် အလယ်တန်းအဆင့်သို့ တိုးမြှင့်ပေးစေလိုပါသည်။ ကျန်းမာရေးအနေဖြင့် မြို့နှင့် အလှမ်းမကွာလှသဖြင့် အဆင်ပြေပါသည်။ သို့သော် အရေးပေါ်အခြေအနေများအတွက် လူမှုကူညီရေးကားရှိလျှင် ပို၍အဆင်ပြေမည်ဖြစ်ပါသည်။

ကျေးရွာတွင်းရှိ စုစုပေါင်းအိမ်ထောင်စု နှင့် လူဦးရေ

အိမ်ထောင်စု	ကျား	မ	စုစုပေါင်း
၃၀၅	၇၅၀	၇၅၂	၁၅၀၂

လူနည်းစုလူမျိုးစုအိမ်ထောင်စု

အမျိုးအစား	အိမ်ထောင်စု	ကျား	မ	စုစုပေါင်း
-	-	-	-	-

ထိခိုက်လွယ်အုပ်စု

ထိခိုက်လွယ်အုပ်စု	အိမ်ထောင်စု	ကျား	မ	စုစုပေါင်း
သက်ကြီးရွယ်အို	၇၅	-	-	၇၅
အမျိုးသမီးဦးဆောင်	၅၇	-	-	၅၇
မသန်စွမ်း	၂၇	-	-	၂၇
မြေယာမဲ့	-	-	-	-

ကျေးရွာရှိအခြေခံ အဆောက်အဦများ

ပညာရေး	ခြစ်ပါ	ကျန်းမာရေး	ခြစ်ပါ	ဘာသာရေး	
အထက်တန်းကျောင်း		ဆေးရုံ		ဘုရားစေတီ	✓
အလယ်တန်းကျောင်း		ကျန်းမာရေးဌာန		ဘုန်းကြီးကျောင်း	✓
မူလတန်းကျောင်း	✓	ကျန်းမာရေးဌာနခွဲ		ဟိန္ဒူဘုရားကျောင်း	
မူကြိုကျောင်း		ဆေးခန်း		ခရစ်ယာန်ဘုရားကျောင်း	
အခြား		အခြား		ဗလီ	
မှတ်ချက်		မှတ်ချက်		မှတ်ချက်	

အဓိက စီးပွားရေးလုပ်ငန်းများ

စိုက်ပျိုးရေး	မွေးမြူရေး	အသေးစားစီးပွားရေး	အခြား
ပဲ	ကြက်	ဈေးဆိုင်	လက်လုပ်လက်စား
နှမ်း	ဝက်	အိမ်တွင်း စက်မှု၊ လက်မှု	ရွှေ့ပြောင်းလုပ်သား
ပဲစင်းငုံ	နွား	ဆေးလိပ်	လက်လုပ်လက်စား
ကွမ်း	ဆိတ်	ပန်းရံ	လက်လုပ်လက်စား

၅။ လူထုပူးပေါင်းပါဝင်သော လူမှုဆန်းစစ်ခြင်းနှင့် အကဲဖြတ်ခြင်း လုပ်ငန်းစဉ်

(PSA/PRA) အကျဉ်းချုပ်

စဉ်	အကြောင်းအရာ	ရက်စွဲ	ဦးတည်အုပ်စု	တက်ရောက်သူ			အဓိက ဆွေးနွေးချက်များ
				ကျား	မ	ပေါင်း	
၁	လူမှုစီးပွားအဆင့် သတ်မှတ်ခြင်း (Wealth Ranking)	၁၉.၉.၁၈	ချမ်းသာ၊ အလယ်၊ နွမ်းပါး၊ အနွမ်းပါးဆုံး	၃	၃	၄၄	ကျေးရွာလူမှုစီးပွား၊ အုပ်စုများ ခွဲခြားသတ်မှတ်နိုင်ရေးအတွက် အခြေခံစံနှုန်းများ သတ်မှတ်ခြင်း
၂	ရာသီခွင်ပြ ပြက္ခဒိန် (Seasonal Calendar)	၁၉.၉.၁၈	စေတနာ့ဝန်ထမ်း၊ ကျေးရွာလူထု	၈၅	၂	၃၅	ရာသီဥတု၊ စိုက်ပျိုးသီးနှံများ၊ နေ့စားလုပ်ငန်းများ၊ မွေးမြူရေးလုပ်ငန်းများ၊ အစားအစာရရှိမှုများနှင့် ပွဲတော်များ
၃	ကျေးရွာလူမှုရေးပြနှင့် သယံဇာတပြ မြေပုံ (Social map/ Resource map)	၁၉.၉.၁၈	စေတနာ့ဝန်ထမ်း၊ ကျေးရွာလူထု	၈၀	၈၅	၆၅	အိမ်များ၊ အခြေခံ အဆောက်အဦများ၊ လမ်းပန်းဆက်သွယ်ရေး၊ လယ်ယာမြေများ၊ မြစ်ချောင်းများ
၄	အဖွဲ့အစည်း ချိတ်ဆက်မှု (Venn Diagram)	၁၉.၉.၁၈	ကျေးရွာလူထု ရပ်မိရပ်ဖ	၈၀	၉	၇၉	ကျေးရွာတွင်းရှိ အဖွဲ့အစည်းများ မည်သို့သောလုပ်ငန်းများ အတွက် မည်သည့်အဖွဲ့များ ချိတ်ဆက်လုပ်ကိုင်မှု
၅	ပင့်ကူအိမ် ကွန်ယက် (Spider Web)	၁၉.၉.၁၈	အမျိုးသား/ အမျိုးသမီး	၈၅	၈၀	၆၅	အမျိုးသားနှင့် အမျိုးသမီးများ တန်းတူအခွင့်အရေး ရရှိမှုနှင့် မရရှိသည့် အကြောင်းအရင်းများ
၆	အမျိုးသား/ အမျိုးသမီး သုံးစွဲမှုနှင့် ထိန်းချုပ်မှုပြဇယား	၁၉.၉.၁၈	ရပ်မိရပ်ဖ၊ လူငယ်အုပ်စု (အမျိုးသား/ အမျိုးသမီး) ပေါင်း	၈၀	၇၂	၂၃	အမျိုးသား/ အမျိုးသမီးတို့၏ အရင်းအမြစ်အပေါ် မည်သူက ပို၍ အသုံးပြုနေကြသည်ကို ဖော်ထုတ်ခြင်း။

လူမှုပူးပေါင်းပါဝင်မှု

အုတ်တွင်းကျေးရွာသည် မြင်းခြံ-မန္တလေးကားလမ်းမကြီး၏ မြောက်ဘက်တွင် တည်ရှိပါသည်။ ကျေးရွာရှိကျေးရွာသူ/ကျေးရွာသားများသည် စိုက်ပျိုးရေးကိုအဓိက လုပ်ကိုင်ကြသည်။ ခြံလုပ်ငန်း၊ ပန်းရံလုပ်ငန်း လုပ်ကိုင်သူအနည်းငယ်ရှိပါသည်။ နေ့စဉ်လုပ်အားခမှာ အမျိုးသား(၅၀၀၀)ကျပ်နှင့် အမျိုးသမီး (၄၀၀၀)ကျပ် ရရှိကြသည်။ စီမံကိန်းလုပ်ငန်းခွင်တွင် တူညီသောလုပ်ငန်းအတွက် တူညီသော လုပ်အားခ အမျိုးသား/သမီးတန်းတူ ရရှိကြသည်။ ဦးဆောင်နိုင်မှုအနေဖြင့် အမျိုးသမီးများ၏ စွမ်းဆောင်ရည် အနည်းငယ်အားနည်းသည်ကိုတွေ့ရှိရသည်။ ကျေးရွာဖွံ့ဖြိုးရေးအတွက် ပူးပေါင်းပါဝင်မှုအနေဖြင့် အမျိုးသမီးများသည်ပိုမို ပူးပေါင်း ပါဝင်ဆောင်ရွက်လာသည်ကိုတွေ့ရှိရသည်။ ကျေးရွာလိုအပ်ချက် အနေဖြင့် ကျေးရွာ၏ရွာတွင်းလမ်းများ အနည်းငယ်မိုးရာသီချိန်တွင် ရေတိုက်စားမှု ရှိသည်ကိုတွေ့ရှိရသည်။ ကျေးရွာ၏တချို့နေရာများတွင် လျှပ်စစ်မီးရရှိမှု အနေဖြင့် အဆင်ပြေစွာရှိပါသည်။ ကျေးရွာတွင် သောက်သုံး ရေပေါသော်လည်း ရေချိုသောက်ရာတွင် ကျန်းမာရေးနှင့် မသင့်သောကြောင့် ရေချိုသောက်ရန် အတွက်ရေခပ်ရာတွင် အနည်းငယ်ဝေးကွာသည်ကို တွေ့ရှိရသည်။ ကျေးရွာတွင်ကျေးရွာသူ/သားများ အစည်းအဝေးလုပ်ရန် နေရာ မရှိသောကြောင့် ခက်ခဲမှုရှိပါသည်။ ယခုနှစ်တွင် ယခင်နှစ်ထက် ကျေးရွာဖွံ့ဖြိုးရေး လုပ်ငန်းတွင် ကျေးရွာသူ/သားများ တက်ကြွစွာပူးပေါင်းမှု အားကောင်းလာသည်ကို တွေ့ရှိရပါသည်။

၆။ ကျေးရွာဖွံ့ဖြိုးရေးအစီအစဉ်အတွက် အသုံးပြုခဲ့သော PRA tools များနှင့် တစ်ခုချင်းစီ အတွက် သုံးသပ်ချက်များ

(က)ကျေးရွာ၏ လူမှုစီးပွားအဆင့် သတ်မှတ်ခြင်း။ (Wealth Ranking)

စဉ်	အဆင့်	သက်မှတ်ချက်	အိမ်ထောင်စု
၁	ချမ်းသာ	ယာမြေ၊လယ်မြေပေါများ၊လှည်း၊ နွား၊ပျဉ်ထောင်နှစ်ထပ်အိမ်ရှိ	၅၀
၂	အလယ်အလတ်	ယာမြေလယ်မြေနည်းပါး	၁၅၀
၃	ဆင်းရဲ	နွား၊ယာမြေ၊လက်လုပ်လက်စား	၉၀
၄	အလွန်ဆင်းရဲ	လက်လုပ်လက်စား	၁၅
		စုစုပေါင်း	၃၀၅

ဆွေးနွေးဆန်းစစ်မှုရလဒ်

-ကျေးရွာတွင် ချမ်းသာအဆင့်(၅၀)ဦး၊အလယ်အလတ်(၁၅၀)ဦး၊ဆင်းရဲ(၉၀)ဦးနှင့် အလွန် ဆင်းရဲ(၁၅)ဦး စုစုပေါင်း(၃၀၅)ဦးရှိပါသည်။

-ယခင်နှစ်များနှစ်ယှဉ်လျှင် အလွန်ဆင်းရဲဦးရေနည်းပါးလာခြင်းမှာအမျိုးသား/သမီး လုပ်ငန်းဆောင်ရွက်မှု တူညီပူးပေါင်းဆောင်ရွက်လာခြင်းကြောင့်ဖြစ်ပါသည်။

-ယခင်နှစ်များနှစ်ယှဉ်လျှင် အလွန်ဆင်းရဲဦးရေနည်းပါးလာခြင်းမှာအမျိုးသမီး များ၏လုပ်ခလစာတိုးလာခြင်းကြောင့်ဖြစ်ပါသည်။

-ချမ်းသာအဆင့်တွင် လယ်ယာမြေပေါများပြီး အလွန်ဆင်းရဲအဆင့်တွင် လက်လုပ်လက်စား လုပ်ကိုင်စားကြသည်ကိုတွေ့ရှိရပါသည်။

-လက်လုပ်လက်စားလုပ်ကိုင်ကြရာတွင် အမျိုးသားလုပ်အားခ(၅၀၀၀)ကျပ်နှင့် အမျိုးသမီး လုပ်အားခ (၄၀၀၀)ကျပ်ရရှိပါသည်။

-စီမံကိန်းလုပ်ငန်းတွင် အမျိုးသား(၅၀၀၀)နှင့်အမျိုးသမီး(၅၀၀၀)ရရှိပါသည်။

(ခ)ရာသီခွင်ပြ ပြက္ခဒိန်

ကျေးဇူးအမည် အုပ်စုတွင်း

ရက်စွဲ

ကျေးဇူးအုပ်စု - အုပ်စုတွင်း

ရာသီခွင် ပြက္ခဒိန် ပုံစံပြဇယား

အကြောင်းအရာ	တန်ခိုးလ	ကဆုန်လ	ဇူလိုင်လ	ဇူလိုင်လ	ဝါဆိုလ	ဝါခေါင်လ	တော်သလင်းလ	သီတင်းကျွတ်လ	တန်ဆောင်မုန်းလ	နတ်တော်လ	ပြာသိုလ	တပို့တွဲလ	တပေါင်းလ
ရာသီဥတု													
စိုက်ပျိုးရေး	-									-	-	-	-
ဝင်ငွေရရှိမှု	၄	၄	၄	၄	၄	၄	၄	၄	၄	၄	၄	၄	၄
သောက်သုံးရေရရှိမှု													
ကျန်းမာရေး	-	-	-	-	-	-	-	-	-	-	-	-	-
အစားအစာ ဖုလုံမှု													
ရာသီပွဲတော်	-	-	-	-	-	-	-	-		-	-	-	-
သာယာထားအံ့ဖွယ်ရာ	-	-	-	-	-	-	-	-	-	-	-	-	-

ရာသီခွင်ပြ ပြက္ခဒိန်နှင့် သုံးသပ်ခြင်း

- နှမ်း၊မြေပဲ၊ပဲစင်းငုံတို့ကို အဓိကထားစိုက်ပျိုးပါသည်။
- ကုလားပဲ၊ပဲတီစိမ်း၊ခရမ်းချဉ် အနည်းငယ်စိုက်ပျိုးပါသည်။
- ဝါဆိုလ၊တန်ဆောင်မုန်းလတွင် ဘုရားဆွမ်းလောင်းပွဲရှိပါသည်။
- သောက်သုံးရေးအသင့်အတင့်ရရှိပါသည်။
- တော်သလင်း၊ပြာသိုလ်၊တပို့တွဲလများတွင် အစာဖူလုံမှု ပိုမိုရရှိပါသည်။
- အမျိုးသားများသည် အမျိုးသမီးများထက် ဝင်ငွေပိုမိုရရှိပါသည်။
- စီမံကိန်းလုပ်ငန်းတွင် အမျိုးသမီးများနှင့်အမျိုးသားများ လုပ်အားခတန်းတူရရှိပါသည်။
- အခြားဝင်ငွေရရှိမှု၊လုပ်ငန်းအနေဖြင့် ပန်းရံ၊လက်သမား၊လမ်းဆောက်လုပ်ရေးလုပ်ငန်းများ လုပ်ကိုင်ပါသည်။
- သီးနှံပေါ်လများတွင် အလုပ်များပါသည်။

ကျေးရွာလူမှုရေးအရင်းအမြစ်ပြု မြေပုံ သုံးသပ်ချက်

- အသက်မွေးဝမ်းကြောင်းအဖြစ် တောင်သူလုပ်ငန်းကို အဓိကထားလုပ်ကိုင်ကြသည်။
- မွေးမြူရေး၊ ခြံလုပ်ငန်း၊ ပန်းရံလုပ်ငန်း၊ လမ်းလုပ်ငန်း အနည်းငယ်လုပ်ကိုင်ကြသည်။
- ကျေးရွာတွင် သီးခြားနေအုပ်စုမရှိပါ။
- တခြားနယ်များသို့ သွားရောက်ပြောင်းရွှေ့နေထိုင်ခြင်းမရှိပါ။
- စီမံကိန်းလုပ်ငန်းကို တောင်သူသိမ်းချိန်တွင် ဆောင်ရွက်လျှင် ပို၍အဆင်ပြေပါသည်။
- ယခင်နှစ်များနှင့်ယှဉ်လျှင် လျှပ်စစ်မီးရရှိမှုအဆင်ပြေပါသည်။ ရွာလယ်လမ်းမကြီးမှာလဲ ရာသီမရွေးသွားလာနိုင်ခြင်းရှိပါသည်။ ရွာတွင်းလမ်းများအနေဖြင့် မိုးရာသီတွင် ရေတိုက် စားမှုများရှိပါသည်။
- ကျေးရွာအတွက် သောက်ရေသန့်ရရှိမှုနည်းသည့်အတွက် ကျန်းမာရေးထိခိုက်နိုင်ပါသည်။ ထို့ကြောင့် ရေသန့်စက်ဆောက်လုပ်ခြင်းလုပ်ငန်းကို ယခုနှစ်တွင် ဆောင်ရွက်လိုပါသည်။

အဖွဲ့အစည်းဆိုင်ရာ ချိတ်ဆက်မှုပြု ဇယား သုံးသပ်ချက်

- အုပ်ချုပ်ရေးမှူးသည် ကျေးရွာလူထုအတွက် အများဆုံးအကျိုးပြုပါသည်။
- လူငယ်အသင်း၊နာရေးကူညီမှုအသင်း၊ဓမ္မစကြာအသင်း၊ဂေါပကအဖွဲ့ များသည် ကျေးရွာသာရေး၊နာရေးများတွင် အကျိုးပြုပါသည်။
- ဓမ္မစကြာအသင်း၊အမျိုးသမီးရေးရာ၊မိခင်နှင့်ကလေးအဖွဲ့အစည်းများသည် အမျိုးသမီးများပါဝင်သောအဖွဲ့ဖြစ်ပါသည်။
- စားဖိုမှူးအဖွဲ့သည် ကျေးရွာသာရေး၊နာရေးလုပ်ငန်းများတွင် အကျိုးပြုပါသည်။
- ကျောင်းကော်မတီ၊စာအောင်သံဃာဆုပေးပွဲအသင်းများသည် မြို့နယ် ပညာရေးမှူးရုံးနှင့် ချိတ်ဆက်ပြီး ပညာရေးဆိုင်ရာလုပ်ငန်းများကို လုပ်ဆောင်အကျိုးပြုလျက်ရှိပါသည်။
- အုပ်ချုပ်ရေးမှူး၊လူငယ်အသင်း၊မီးလင်းရေးကော်မတီ၊စာအောင်သံဃာဆုပေးပွဲအသင်းများ သည် ကျေးရွာတွင် အကျိုးပြုပါသည်။
- လူထုဗဟိုပြုစီမံကိန်းကော်မတီများသည် မြို့နယ်လူထုဗဟိုပြုရုံး ၊မြို့နယ်ကျေးလက်ဒေသ ဖွံ့ဖြိုးတိုးတက်ရေးဦးစီးဌာနနှင့် ချိတ်ဆက်ပြီး ကျေးရွာအခြေခံအဆောက်အအုံ ဖွံ့ဖြိုးရေးနှင့် လူမှုစွမ်းဆောင်ရည် တိုးတက်မှုတို့ကို အကျိုးပြုပါသည်။

ပင့်ကူအိမ်သုံးသပ်မှုဆန်းစစ်ချက်ရလဒ်

-လုံခြုံမှု၊ ဦးဆောင်နိုင်မှု၊ ဝင်ငွေရရှိမှု၊ အိမ်မှုကိစ္စဆောင်ရွက်နိုင်မှုတို့တွင် အမျိုးသား၊ အမျိုးသမီး ကွာဟချက်ရှိပါသည်။

-စီမံကိန်းလုပ်ငန်းတွင် အမျိုးသား၊ အမျိုးသမီး တူညီသောလုပ်အားအတွက် လုပ်အားခတန်းတူရရှိ သော်လည်း စီမံကိန်းပြင်ပတွင် လုပ်အားခတန်းတူမရရှိသေးပါ။

-လုံခြုံမှုတာဝန်ကို အမျိုးသားများက ပိုမို တာဝန်ယူရသည်။

-အိမ်မှုကိစ္စအပိုင်းတွင် အမျိုးသားများက အနည်းငယ်ကူညီသော်လည်း အမျိုးသမီးများက အဓိက ဆောင်ရွက်ရပါသည်။

-အဖွဲ့အစည်းတွင်းပူးပေါင်းပါဝင်မှုအပိုင်းမှာ အမျိုးသမီးများသည် ယခင်နှစ်ကထက် ပိုမိုပါဝင်လာ ကြပါသည်။

-ပညာရေးလက်လှမ်းမီမှု၊ အဖွဲ့အစည်းတွင်ပါဝင်မှု၊ ကျန်းမာရေးလက်လှမ်းမီမှု အလုပ်အကိုင် အခွင့်အလမ်းတို့တွင် အမျိုးသား/သမီး တန်းတူအခွင့်အရေး ရရှိနေပြီဖြစ်ပါသည်။

(စ)သုံးစွဲမှုနှင့် ထိန်းချုပ်မှုပြဇယား

သုံးစွဲမှု

ကျား	မ	ကျား + မ
ဗျဉ်း	လက်ဝတ်ရတနာ	ကုတင်
နွား	တစ်ခွက်၊ ပေါက်သွေး	ရေတွင်း၊ ရေကန်
ခါး	အပင်ချယ်စက်	TV
ခါး	ရက်ကန်းခင်း	အိမ်သာ
ကုန်	ဒီဇီလီ၊ မင်း၊ ကော	နာရီ
ထည်	အိမ်ခြံကိစ္စ	ပညာရေး
ခွားစာစားထက်	ဒုတိယ	လမ်း
ဖွ		ဘုရားကျောင်း
စောက်		ဆိုင်ကပ်
ဖေဒါး		
စီးပွားရေး		

ထိန်းချုပ်မှု

ကျား	မ	ကျား + မ
ဗျဉ်း	လက်ဝတ်ရတနာ	ဒုတိယ
နွား	ဒီဇီလီ၊ မင်း၊ ကော	ရေကန်
ခါး	အိမ်ခြံကိစ္စ	TV
ခါး		နာရီ
ထွဲထွဲထွဲ		အိမ်သာ
ခွားစာစားထက်		ဆိုင်ကပ်
ဖွ၊ ဖေဒါးစောက်		လမ်း
စီးပွားရေး		
တစ်ခွက်၊ ပေါက်သွေး		ဘုရားကျောင်း
အပင်ချယ်စက်		
ကုတင်		
ရေတွင်း		

သုံးစွဲမှုနှင့် ထိန်းချုပ်မှု ပြဇယား နှင့် သုံးသပ်ချက်

- အရင်းအမြစ်များကို အမျိုးသားအများက ထိန်းချုပ်ကြပါသည်။
- လက်ဝတ်ရတနာ၊ အိမ်ခြံကိစ္စအသုံးအဆောင်တို့ကို အမျိုးသမီးများက ထိန်းချုပ်ပါသည်။
- ဘုရား၊ ကျောင်းကန်၊ စက်ပစ္စည်း၊ လမ်းတို့ကို အမျိုးသား၊ အမျိုးသမီးတန်းတူထိန်းချုပ်ကြပါသည်။
- အိမ်၏စီးပွားရေးကို အမျိုးသားများမှ ပိုမိုထိန်းချုပ်ဦးဆောင်လုပ်ကိုင်ကြပါသည်။
- အရင်းအမြစ်များသုံးစွဲမှုဆုံးဖြတ်ချက်ချရာတွင် အမျိုးသား၊ အမျိုးသမီးတန်းတူဆောင်ရွက်ကြပါသည်။

၇။ အမျိုးသား/ အမျိုးသမီး တင်ပြသော အခက်အခဲ ပြဿနာများ

အမျိုးသမီးများ တင်ပြသော အခက်အခဲ ပြဿနာများနှင့် မျှော်မှန်းချက်များ

စဉ်	အခက်အခဲပြဿနာများ	မျှော်မှန်းချက်များ
၁။	ရွာတွင်းလမ်းများသွားလာရေးလက်ခဲ	ရာသီမရွေးသွားလာမှု လွယ်ကူစေရေး
၂။	ရေခပ်ရာတွင် အချိန်မပေးနိုင်သောကြောင့်	အိမ်တိုင်ယာရောက်ရေသွယ်နိုင်ရေး
၃။	ကျန်းမာရေးအတွက် မြို့ကိုသွားလာရေးခက်ခဲ	ကျန်းမာရေးအတွက်အားလုံးအဆင်ပြေရေး
၄။	သောက်သုံးရေမသန့်ရှင်းသောကြောင့်ခက်ခဲ	သောက်သုံးရေသန့်ရှင်းရေး
၅။	အမျိုးသမီးများအနေဖြင့် ဝင်ငွေနည်းအလုပ်ရှားပါခြင်း	အလုပ်အကိုင်ဝင်ငွေတိုးပွားရေး

အမျိုးသားများ တင်ပြသော အခက်အခဲ ပြဿနာများနှင့် မျှော်မှန်းချက်များ

စဉ်	အခက်အခဲပြဿနာများ	မျှော်မှန်းချက်များ
၁။	မိုးရာသီတွင် ရွာတွင်းလမ်းများသွားလာမှုခက်ခဲ	ရာသီမရွေးသွားလာမှု လွယ်ကူစေရေး
၂။	ကျန်းမာရေးအတွက်သောက်သုံးရေမသန့်ရှင်း	သောက်သုံးရေသန့်ရှင်းစေရန်
၃။	ကျန်းမာရေးအတွက်ခက်ခဲ	လူမှုကူညီရေးကား
၄။	ကျောင်းသားများအတွက်ကျောင်းအဝင်လမ်းခက်ခဲ	ကျောင်းဝင်းအဝင်လမ်းပြုပြင်ပေးရန်
၅။	ကန်ရေဝင်မှုနည်းပါးခြင်း	ကန်ရေအဝင်လမ်းပြုပြင်ပေးရန်
၆။	ကျောင်းဆောင်မကြီးအခင်းပျက်စီးခြင်း	ကျောင်းဆောင်မကြီးအခင်းကောင်းမွန်ရန်
၇။	နာရေးဇရပ်မရှိခြင်းအတွက်ခက်ခဲ	နာရေးများတွင်အဆင်ပြေစေရန်
၈။	အစည်းအဝေးလုပ်ရန်ခက်ခဲ	အစည်းအဝေးလုပ်ရာတွင်အဆင်ပြေစေရန်

၈။ ဒုတိယနှစ် စက်ဝန်းတွင် အကျုံးဝင်သော ဖွံ့ဖြိုးတိုးတက်ရေးအစီအစဉ်များ

အုတ်တွင်းကျေးရွာ

စဉ်	ဖွံ့ဖြိုးတိုးတက်ရေးလုပ်ငန်း	အဆင့်	ကျား	မ
၁။	ရေသန်စက်တည်ဆောက်ခြင်း	၁	✓	✓
၂။	ရွာဟောင်းလမ်းပြုပြင်ခြင်း	၂	✓	✓
၃။	ရွာလယ်ခန်းမဆောင်တိုးချဲ့	၃	✓	✓
၄။	အိမ်တိုင်ယာရောက်ရေသွယ်စနစ်	၄		✓
၅။	စာသင်ကျောင်းအပင်(ကွန်ကရစ်)လမ်းခင်းခြင်း	၅	✓	
၆။	စာသင်ကျောင်းဆောင်ပြုပြင်ခြင်း	၆		✓

ဒုတိယနှစ် စက်ဝန်းတွင် အကျုံးမဝင်သော ဖွံ့ဖြိုးတိုးတက်ရေးအစီအစဉ်များ

အုတ်တွင်းကျေးရွာ

၁။ လူမှုမှုကူညီရေးကား

၂။ အသက်မွေးဝမ်းကြောင်းသင်တန်း(စက်ချုပ်သင်တန်း)

၃။ ကျောင်းဖယ်ရိကား

၉။ ကော်မတီဝင်များ ရွေးချယ်ခြင်းနှင့် ကျေးရွာဖွံ့ဖြိုးရေးအစဉ်ဆောင်ရွက်မှု မှတ်တမ်း ဓါတ်ပုံများ



၁၀။ ကျေးရွာစီမံခန့်ခွဲမှုကော်မတီဖွဲ့စည်းပုံ

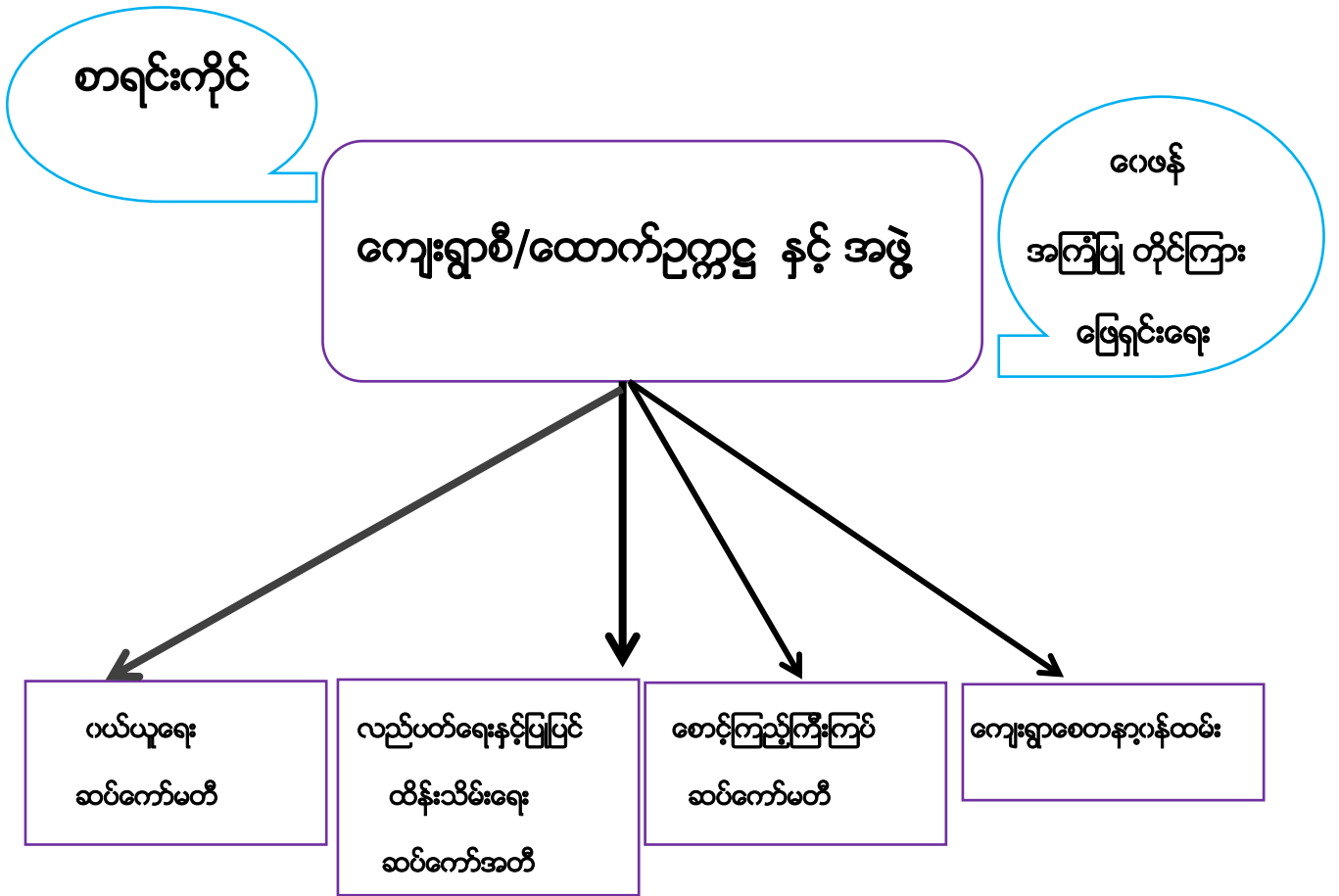

၁၁။ အုတ်တွင်းကျေးရွာကော်မတီဝင်များစာရင်း

စဉ်	အမည်	တာဝန်	ဖုန်းနံပါတ်	ပညာအရည်အချင်း	အသက်
၁	ဦးဌေးလွင်	စီထောက်ဥက္ကဋ္ဌ	၀၉-၄၀၁၆၂၁၈၄၈	ရေးတက်/ဖတ်တက်	၄၆
၂	ဒေါ်ငွေစိ	စီထောက်ဥက္ကဋ္ဌ	၀၉-	အလယ်တန်း	၄၆
၃	ဦးဇော်လတ်	ငွေစာရင်းကိုင်	၀၉-၂၆၄၀၁၉၇၈၉	အလယ်တန်း	၃၀
၄	ဒေါ်မိုးမိုး	ဘဏ္ဍာရေးဥက္ကဋ္ဌ	၀၉-၇၈၇၄၃၅၀၄၃	အလယ်တန်း	၃၂
၅	ဦးဝင်းစိုး	ဘဏ္ဍာရေးအဖွဲ့ဝင်	၀၉-၄၀၀၀၀၄၉၇၅	ရေးတက်/ဖတ်တက်	၄၁
၆	ဦးတင်ကို	ဝယ်ယူရေးဥက္ကဋ္ဌ	၀၉-၇၉၂၅၈၆၁၉၅	အလယ်တန်း	၄၀
၇	ဒေါ်ဆွေ	မှတ်တမ်းထိန်း	၀၉-၇၈၉၁၁၄၇၈၃	မူလတန်း	၄၅
၈	ဦးချစ်ဆိုင်	ဝယ်ယူရေးအဖွဲ့ဝင်	၀၉-၇၈၀၆၉၃၇၃၄	ရေးတက်/ဖတ်တက်	၃၇
၉	ဒေါ်ငြိမ်းလှိုင်	လည်ပတ်ထိန်းသိမ်းရေး ခေါင်းဆောင်	၀၉-၇၇၀၃၀၇၀၄၄	မူလတန်း	၄၃
၁၀	ဒေါ်စန်းစန်းဝင်း	လည်ပတ်ထိန်းသိမ်းရေး အဖွဲ့ဝင်	၀၉-	အလယ်တန်း	၃၈
၁၁	ဦးအောင်လင်း	လည်ပတ်ထိန်းသိမ်းရေး အဖွဲ့ဝင်	၀၉-၄၄၅၀၃၃၄၅၉	ရေးတက်/ဖတ်တက်	၃၆
၁၂	ဒေါ်အေးမူ	စောင့်ကြည့်ကြီးကြပ်ရေး အဖွဲ့ဝင်	၀၉-၇၇၁၉၅၀၁၇၈	ရေးတက်/ဖတ်တက်	၃၄
၁၃	ဒေါ်ကြည်ကြည်ဝင်း	စောင့်ကြည့်ကြီးကြပ်ရေး အဖွဲ့ဝင်	၀၉-၂၅၈၆၇၉၅၈	မူလတန်း	၃၅
၁၄	ဦးကျော်ခိုင်	စောင့်ကြည့်ကြီးကြပ်ရေး ခေါင်းဆောင်	၀၉-၇၈၇၇၄၆၁၅၀	မူလတန်း	၄၅
၁၅	ဒေါ်စန္ဒာစိုး	ဝေဖန်အကြံပြုတိုင်ကြား ဖြေရှင်းရေးအတွင်းရေးမှူး	၀၉-၇၈၅၂၅၃၀၈	အထက်တန်း	၃၇
၁၆	ဦးချစ်ရွှေ	ဝေဖန်အကြံပြုတိုင်ကြား ဖြေရှင်းရေး	၀၉-၄၄၄၀၂၁၃၆၀	ရေးတက်/ဖတ်တက်	၆၃
၁၇	ဦးသိန်းတန်	ဝေဖန်အကြံပြုတိုင်ကြား ဖြေရှင်းရေးဥက္ကဋ္ဌ	၀၉-၇၈၇၄၃၅၀၄၃	ရေးတက်/ဖတ်တက်	၄၅
၁၈	ဦးသန်းထိုက်အောင်	စေတနာ့ဝန်ထမ်း	၀၉-၉၇၉၁၉၄၄၁၅	အထက်တန်း	၂၃
၁၉	ဒေါ်တင်နွယ်ဦး	စေတနာ့ဝန်ထမ်း	၀၉-၇၉၆၁၄၁၀၆၁	မူလတန်း	၃၀

၁၁။ပထမနှစ်စက်ဝန်း ကျေးရွာအချက်အလက် (ပုံစံ -၁)



လူထုဗဟိုပြု စီမံကိန်း၊ စီမံကိန်းလက်ခွဲ အပိုင်း - (၃) - ၂၀.၁၁.၂၀၁၆

ပုံစံ - ၈ - ၁ ကျေးရွာအခြေခံအချက်အလက်များ (Form PC 1)

လမ်းညွှန်ချက်၊ ကျေးရွာတစ်ရွာသို့ ပထမဆုံးမိတ်ဆက်ရေး သွားရောက်သောအခါ လူထုစည်းရုံးရေးမှူးသည် ကျေးရွာ ခေါင်းဆောင်များအား ကျေးရွာအချက်အလက်များကို မေတ္တာရပ်ခံ၍ တောင်းခံရသည်။ ဤအချက်အလက်များကို စီမံကိန်း မိတ်ဆက်အစည်းဝေးမတိုင်မီတောင်းခံရမည်။ စီမံကိန်းမိတ်ဆက်အစည်းဝေးတွင် လူထုစည်းရုံးရေးမှူးသည် ဤအချက်အလက် များအား စစ်ဆေးပြီး မှန်ကန်အောင်ပြုလုပ်ရမည်။ ပြီးနောက်တွင် လူထုစည်းရုံးရေးမှူးမှ သတင်းအချက်အလက်ထံသို့ Tablets မှ တစ်ဆင့် ဖြည့်သွင်းရမည်။

ကျေးရွာအုပ်ချုပ်ရေးမှူး အမည် <u>ဦးကျော်မောင်</u>	ကျေးရွာအုပ်ချုပ်ရေးမှူး၏ ဖုန်းနံပါတ် <u>၀၉-၇၆၆၄၈၇၃၂၉</u>	လူထုစည်းရုံးရေးမှူး၏ အမည် <u>မအေးမြတ်စိုးအောင်</u>
ပြည်နယ်တိုင်းဒေသကြီး <u>ဗဟို</u>	မြို့နယ် <u>ရှားတို့မြို့</u>	ကျေးရွာအုပ်စု <u>အုတ်တွင်း</u>
ကျေးရွာအုပ်စု <u>အုတ်တွင်း</u>		ကျေးရွာ <u>အုတ်တွင်း</u>

က။ လူဦးရေ

လူမျိုးစု	အိမ်ထောင်စုအရေအတွက်	ကိုးကွယ်သည့်ဘာသာ	အိမ်ထောင်စုအရေအတွက်
လူမျိုးစု (၁) <u>ဗမာ</u>		ဘာသာ (၁) <u>ဗုဒ္ဓ</u>	<u>၂၅</u>
လူမျိုးစု (၂) -----		ဘာသာ (၂) -----	
လူမျိုးစု (၃) -----		ဘာသာ (၃) -----	
လူမျိုးစုရော -----		ဘာသာရော -----	
	အရေအတွက်		
မသန်စွမ်းသူများ	<u>၂၇</u>		
သက်ကြီးရွယ်အိုများ (၆၅ နှစ် နှင့် အထက် စစ်ဘေးရှောင်	<u>၇၅</u>		
	-		

	အမျိုးသား (အရေအတွက်)	အမျိုးသမီး (အရေအတွက်)
လူဦးရေ		
လူမျိုးစု (၁) <u>ဗမာ</u>	<u>၆၀၄</u>	<u>၆၆၁</u>
လူမျိုးစု (၂) -----		
လူမျိုးစု (၃) -----		
အိမ်ထောင်ဦးစီး		

(ခ) အခြေခံအဆောက်အအုံ အသုံးအဆောင်များ

စာသင်ကျောင်း	အမှတ် ခြံပိ	ကျန်းမာရေး	အမှတ် ခြံပိ	ဘာသာရေး အဆောက် အအုံများ	အမှတ် ခြံပိ
အထက်တန်းကျောင်း	<input type="checkbox"/>	ဆေးရုံ	<input type="checkbox"/>	စေတီ	<input checked="" type="checkbox"/>
အလယ်တန်းကျောင်း	<input type="checkbox"/>	ကျန်းမာရေးဌာန	<input type="checkbox"/>	ဘုန်းကြီးကျောင်း	<input checked="" type="checkbox"/>
မူလတန်းကျောင်း	<input checked="" type="checkbox"/>	ကျန်းမာရေးဌာနခွဲ	<input checked="" type="checkbox"/>	ဟိန္ဒူဘုရားကျောင်း	<input type="checkbox"/>



လူထုဗဟိုပြု စီမံကိန်း၊ စီမံကိန်းလက်ခွဲ အပိုင်း - (၃) - ၂၁.၁၁.၂၀၁၆

မူကြိုကျောင်း	<input type="checkbox"/>	ဆေးပေးခန်း	<input type="checkbox"/>	ခရစ်ယာန်ကျောင်း	<input type="checkbox"/>
အခြား	<input type="checkbox"/>	အခြား	<input type="checkbox"/>	ဗလီ	<input type="checkbox"/>
				အခြား	<input type="checkbox"/>
မှတ်ချက်		မှတ်ချက်		မှတ်ချက်	

(ဂ) ကျွမ်းကျင်သူများမှတ်တမ်း (ကျေးရွာတွင်နေထိုင်သော သို့မဟုတ် တခြားရွာမှလာရောက်သော ကျွမ်းကျင်သူများ)

(၁) စာသင်ကျောင်း			(၂) ကျန်းမာရေး			(၃) လက်မှုပညာရှင်		
	ရွာတွင်နေထိုင်သူ	အခြားရွာမှလာသူ		ရွာတွင်နေထိုင်သူ	အခြားရွာမှလာသူ		ရွာတွင်နေထိုင်သူ	အခြားရွာမှလာသူ
မူလတန်းပြဆရာ/မ	<input checked="" type="checkbox"/>	<input type="checkbox"/>	ဆရာဝန်	<input type="checkbox"/>	<input checked="" type="checkbox"/>	လက်သမား	<input checked="" type="checkbox"/>	<input checked="" type="checkbox"/>
အထက်တန်းပြဆရာ/မ	<input type="checkbox"/>	<input type="checkbox"/>	လက်ထောက်ကျန်းမာရေးမှူး	<input type="checkbox"/>	<input type="checkbox"/>	ပန်းရံ	<input checked="" type="checkbox"/>	<input checked="" type="checkbox"/>
အလယ်တန်းပြဆရာ/မ	<input type="checkbox"/>	<input type="checkbox"/>	အမျိုးသမီးကျန်းမာရေးဆရာမ	<input type="checkbox"/>	<input type="checkbox"/>	လျှပ်စစ်ကျွမ်းကျင်မီးသမား	<input type="checkbox"/>	<input type="checkbox"/>
မူကြိုဆရာ/မ	<input type="checkbox"/>	<input type="checkbox"/>	သားဖွားဆရာမ	<input checked="" type="checkbox"/>	<input type="checkbox"/>	ရေပိုက်သွယ်သူ	<input type="checkbox"/>	<input type="checkbox"/>
အခြား	<input type="checkbox"/>	<input type="checkbox"/>	ပြည်သူ့ကျန်းမာရေးလုပ်သား	<input type="checkbox"/>	<input type="checkbox"/>	စက်ပြင်ဆရာ	<input type="checkbox"/>	<input type="checkbox"/>
မှတ်ချက်			မှတ်ချက်			မှတ်ချက်		

(ဃ) ကျေးရွာသို့ ရောက်ရှိနိုင်သည့် လမ်းအခြေအနေ / ကျေးရွာတစ်ရွာသည် ၎င်း၏ ကျေးရွာအုပ်စုနှင့် ဆက်သွယ်ထားသော လမ်းအခြေအနေ (အောက်ပါတို့ကိုပိုင်းပါ)

ကျောက်ကြမ်းလမ်း ကတ္တရာလမ်း တွန်ကရစ်လမ်း မော်တော်ဆိုင်ကယ်လမ်း
 ကျောက်ခင်းလမ်း မြေသားလမ်း လူသွားလမ်း အခြား _____

(င) ကျေးရွာဖွံ့ဖြိုးမှုစီမံချက်

(၁) လူထုဗဟိုပြုစီမံကိန်းမစတင်မှီ ဤကျေးရွာတွင်ကျေးရွာဖွံ့ဖြိုးမှု စီမံချက်ရှိခဲ့ပါသလား? ပိုင်းပါ
ရှိပါသည်/မရှိပါ/မသိပါ

(၂) ရှိခဲ့ပါလျှင် ဤစီမံချက်ကို မည်သည့် ခုနှစ်တွင်ပြင်ဆင်ခဲ့ပါသနည်း? နှစ်-----/မသိပါ

(၃) ဤစီမံချက်ကို မြို့နယ်မှအတည်ပြုခဲ့ပါသလား? ပြုခဲ့ပါသည်/မပြုခဲ့ပါ /မသိပါ

(စ) ခရီးအကွာအဝေး

(၁) ဤကျေးရွာ၏ဗဟိုမှ ၎င်းကျေးရွာအုပ်စု၏ဗဟိုအထိ ခရီးမိုင်မည်မျှကွာဝေးသနည်း? မိုင်-----/မသိပါ

(၂) ဤကျေးရွာမှ ၎င်းကျေးရွာအုပ်စုဗဟိုအထိ သွားလာရာတွင်ကြာမြင့်သည့်အချိန်။

ခြောက်သွေ့ ရာသီတွင်ကြာချိန် ----- ထော်လာဂျီ/မော်တော်ဆိုင်ကယ်/ခြေလျင်/လား/မော်တော်ဘုတ်/
 အခြား -----

မိုးရာသီတွင်ကြာချိန် ----- ထော်လာဂျီ/မော်တော်ဆိုင်ကယ်/ခြေလျင်/လား/မော်တော်ဘုတ်/
 အခြား -----

(ဆ) ပတ်ဝန်းကျင်ဆိုင်ရာ သဘာဝဘေးအန္တရာယ်
 ဤကျေးရွာတွင် ရေကြီးခြင်းကဲ့သို့ သဘာဝဘေးအန္တရာယ်ကျရောက်ဖူးခြင်း ရှိပါသလား။



လူထုပဟိုပြု စီမံကိန်း၊ စီမံကိန်းလက်စွဲ အစဉ်း - (၃) - ၂၀.၁၁.၂၀၁၆

မရှိပါ ရှိပါသည် ရှိလျှင်ဖော်ပြပါ -----

(၈) ကျေးရွာတွင် ဖွဲ့စည်းထားသော အဖွဲ့အစည်းများ လူထုပဟိုပြုစီမံကိန်းမတိုင်မီ ဤကျေးရွာတွင် ကျေးရွာဖွံ့ဖြိုးရေးအတွက် အစိုးရ (သို့) ရွာသားများကိုယ်တိုင်(သို့) စီမံကိန်းတစ်ခုခုမှ ဖွဲ့စည်းထားသည့် အဖွဲ့အစည်းများရှိပါသလား။

- (၁) ယူဃာအောင်အဖွဲ့.....
- (၂) ခေမ္မာကြွေအသင်း.....

ကျေးရွာခေါင်းဆောင်

အမည် ဦးကျော်မောင် :

လက်မှတ် [Signature] နေ့စွဲ ၄.၂.၂၀၁၇

လူထုစည်းရုံးရေးမှူး

အမည် မအေးမြတ်နိုးအောင်

လက်မှတ် [Signature] နေ့စွဲ ၄.၂.၂၀၁၇

၁၂။ ဒုတိယနှစ်စက်ဝန်းကျေးရွာအချက်အလက် (ပုံစံ -၁)

ပုံစံ - ၁ - ၁ ကျေးရွာအခြေခံအချက်အလက်များ (Form PC 1)

လယ်ဥယျာန်ခွက်၊ ကျေးရွာတစ်ရွာသို့ ပထမဆုံးမိတ်ဆက်ခရီး သွားရောက်သောအခါ လူထုစည်းရုံးရေးမှူးသည် ကျေးရွာ ခေါင်းစောင်များအား ကျေးရွာအချက်အလက်များကို ပေတ္တာရပ်ခံ၍ တောင်းခံရသည်။ ဤအချက်အလက်များကို စီမံကိန်း မိတ်ဆက်စာစည်းစာမတိုင်မီတောင်းခံရမည်။ စီမံကိန်းမိတ်ဆက်အစည်းပေးတွင် လူထုစည်းရုံးရေးမှူးသည် ဤအချက်အလက် များအား လစ်ခေးဦး မှန်ကန်အောင်ပြုလုပ်ရမည်။ ပြီးနောက်တွင် လူထုစည်းရုံးရေးမှူးမှ သတင်းအချက်အလက်သိသည့် Tablets မှ တာဆင့် ဖြည့်သွင်းရမည်။

ကျေးရွာခေါင်းစောင် အမည် ဦးကျော်စောင့်	ကျေးရွာခေါင်းစောင်၏ ဖုန်းနံပါတ် ၀၅ - ၇၅၆၄၈၇၃၂၅	လူထုစည်းရုံးရေးမှူး၏ အမည် ဒေါ်အေးမြော်စောင့်
ပြည်နယ်တိုင်းစောင့်ကြီးမှူး၏ နာမည် ဦးစွန်း	ကျေးရွာအုပ်စု အုပ်စုတွင် နားထိုးကြီး	ကျေးရွာ အုပ်စုတွင် ကျေးရွာ အုပ်စုတွင်

က၊ လူဦးရေ

လူမျိုးစု	အိမ်ထောင်စုအရအတွက်	ကိုးကွယ်သည့်ဘာသာ	အိမ်ထောင်စုအရအတွက်
လူမျိုးစု (၁) - ဗမာ	၅၀၄	ဘာသာ (၁) - ဗုဒ္ဓ	၅၀၄
လူမျိုးစု (၂) -----		ဘာသာ (၂) -----	
လူမျိုးစု (၃) -----		ဘာသာ (၃) -----	
လူမျိုးစုစရာ -----		ဘာသာစရာ -----	
အခြား			
	အရေအတွက်		
မထင်ရှားသူများ	၂၇	၀	၂၇
သတ်ကြီးရွယ်သူများ (၆၅ နှစ် နှင့် အထက်)	၇၅	၀	၇၅
စစ်သားနေသိ			

	အမျိုးသား (အရေအတွက်)	အမျိုးသမီး (အရေအတွက်)
လူဦးရေ		
လူမျိုးစု (၁) - ဗမာ	၆၀၅	၆၆၇
လူမျိုးစု (၂) -----		
လူမျိုးစု (၃) -----		
အခြား		
အိမ်ထောင်စုစီး	၂၈၄	၂၀

(ခ) အခြေခံအောက်အဖွဲ့ အသုံးစာအောင်များ

စာအုပ်အမျိုးအစား	အမှတ် ကြွယ်	ကျန်းမာရေး	အမှတ် ပြန်ပါ	ဘာသာရေး အဆောက် အအုံများ	အမှတ် ကြွယ်

အထက်တန်းကျောင်း	<input type="checkbox"/>	စေ့စို	<input type="checkbox"/>	ခေတ်	<input type="checkbox"/>
အလယ်ကျောင်း	<input type="checkbox"/>	ကျန်းမာရေးဌာန	<input type="checkbox"/>	တုန်းကြီးကျောင်း	<input type="checkbox"/>
မူလတန်းကျောင်း	<input checked="" type="checkbox"/>	ကျန်းမာရေးဌာနခွဲ	<input type="checkbox"/>	ပိန္နဲတူရားကျောင်း	<input type="checkbox"/>
မူကြိုကျောင်း	<input type="checkbox"/>	ဆေးပေးခန်း	<input type="checkbox"/>	ခရစ်ယာန်ကျောင်း	<input type="checkbox"/>
အခြား	<input type="checkbox"/>	အခြား	<input type="checkbox"/>	ဝင်္ဂ	<input type="checkbox"/>
				အခြား	<input type="checkbox"/>
မှတ်ချက်		မှတ်ချက်		မှတ်ချက်	

(ဂ) တွင်းကျင်းသူများမှတ်တမ်း (ကျေးရွာတွင်နေထိုင်သော သို့မဟုတ် ထခြားရွာမှလာရောက်သော တွင်းကျင်းသူများ)

(၁) အထက်တန်းကျောင်း			(၂) ကျန်းမာရေး			(၃) လက်မှုပညာရှင်		
	ရွာတွင်နေထိုင်သူ	အခြားရွာမှလာသူ		ရွာတွင်နေထိုင်သူ	အခြားရွာမှလာသူ		ရွာတွင်နေထိုင်သူ	အခြားရွာမှလာသူ
မူလတန်းပြဆရာ/မ	<input checked="" type="checkbox"/>	<input checked="" type="checkbox"/>	ဆရာဝန်	<input type="checkbox"/>	<input type="checkbox"/>	လက်သမား	<input checked="" type="checkbox"/>	<input checked="" type="checkbox"/>
အထက်တန်းပြဆရာ/မ	<input type="checkbox"/>	<input type="checkbox"/>	လက်ဝေဝက်ကျန်းမာရေးများ	<input type="checkbox"/>	<input type="checkbox"/>	ပိမ်းရဲ	<input checked="" type="checkbox"/>	<input checked="" type="checkbox"/>
အလယ်တန်းပြဆရာ/မ	<input type="checkbox"/>	<input type="checkbox"/>	အမျိုးသမီးကျန်းမာရေးဆရာမ	<input type="checkbox"/>	<input type="checkbox"/>	လျှပ်စစ်ကွင်းကျင်းပီးသမား	<input type="checkbox"/>	<input checked="" type="checkbox"/>
မူကြိုဆရာ/မ	<input type="checkbox"/>	<input type="checkbox"/>	ဘေးဇာနည်ဆရာမ	<input type="checkbox"/>	<input checked="" type="checkbox"/>	ရေကန်သွယ်သူ	<input type="checkbox"/>	<input checked="" type="checkbox"/>
အခြား	<input type="checkbox"/>	<input type="checkbox"/>	ပြင်သူကျန်းမာရေးကုတ်သီး	<input type="checkbox"/>	<input type="checkbox"/>	မင်းမြိုင်ဆရာ	<input type="checkbox"/>	<input checked="" type="checkbox"/>
မှတ်ချက်			မှတ်ချက်			မှတ်ချက်		

(ဃ) ကျေးရွာသို့ ရောက်ရှိနိုင်သည့် လမ်းအခြေအနေ / ကျေးရွာပတ်ဝန်းကျင်တွင် ရင်း၏ ကျေးရွာအုပ်စုနှင့် ဆက်သွယ်ထားသော လမ်းအခြေအနေ (အောက်ပါဝင်္ဂကို ဝင်္ဂပါ)

ကျောက်ကြမ်းလမ်း ကတ္တရာလမ်း ကွန်ကရစ်လမ်း မော်တော်ဆိုင်ကယ်လမ်း
 ကျောက်စင်းလမ်း ဓမ္မထားလမ်း လှသွေးလမ်း အခြား _____

(င) ကျေးရွာဖွံ့ဖြိုးမှုစီမံချက်

(၁) လူထုတော်ကြိုစီမံကိန်းစတင်မှ ဤကျေးရွာတွင် ကျေးရွာဖွံ့ဖြိုးမှု စီမံချက်ရှိပါသလား? ဝင်္ဂပါ
 ရှိပါသည်/မရှိပါ/မသိပါ

(၂) ရှိပါလျှင် ဤစီမံချက်ကို မည်သည့် ခုနှစ်တွင် ပြင်ဆင်ခဲ့ပါသနည်း? နှစ်-----/မသိပါ

(၃) ဤစီမံချက်ကို မြို့နယ်မှ အသွင်းပြုခဲ့ပါသလား? မြို့ခံပါသည်/မမြို့ခံပါ/မသိပါ

(စ) ခရီးအကွေးအဝေး

(၁) ဤကျေးရွာ၏အဟိန်မှ ရင်းကျေးရွာအုပ်စု၏အဟိန်အထိ ခရီးခိုင်းမည်မျှ ကွာဝေးသနည်း? မိုင် ၀-----/မသိပါ

(၂) ဤကျေးရွာမှ ရင်းကျေးရွာအုပ်စုအဟိန်အထိ သွားလာရာတွင် ကြောမြင်သည့် အချိန်

ခြောက်ခုလုံး ရာသီတွင် ကြာချိန် - ၀၀:၀၀ ----- မော်တော်ဆိုင်/မော်တော်ဆိုင်ကယ်/မမြို့ခံ/လမ်း/မော်တော်ဆိုင်/အခြား -----

မိုးရာသီတွင်ကြာချိန် ၀၀၄.၀၀ ခေတ်လာချိ/မော်တော်ယိုက်ကယ်/မြေလျှင်/လား/မော်တော်ယိုက်/ အခြား:

(ဆ) ပတ်လုံးကျပ်ဆိုင်ရာ သဘာဝပတ်ဝန်းကျင်အန္တရာယ်
ဤကျေးရွာတွင် ရေကြီးခြင်းကဲ့သို့ သဘာဝဘေးအန္တရာယ်ကုန်ရောက်ဖူးခြင်း ရှိပါသလား
 မရှိပါ ရှိပါသည် ရှိလျှင်ဖော်ပြပါ:

(ဇ) ကျေးရွာတွင် ဖွဲ့စည်းထားသော အဖွဲ့အစည်းများ
လူထုစဟိုဂြိုဟ်ကိန်းပတ်ဝန်းကျင် ဤကျေးရွာတွင် ကျေးရွာဖွံ့ဖြိုးရေးအတွက် အစိုးရ (သို့) ရွာသားများကိုယ်တိုင်(သို့) စီမံကိန်းတစ်ခုခုမှ ဖွဲ့စည်းထားသည့် အဖွဲ့အစည်းများရှိပါသလား။

- (၁) လူထုစဟိုဂြိုဟ်ကိန်းပတ်ဝန်းကျင်
- (၂) မော်တော်ယိုက်

(ဈ) အထွေထွေအုပ်ချုပ်ရေး ဦးစီးဌာန (GAD) မှ မှတ်တမ်းတင်ထားခြင်း
ဤကျေးရွာသည် အထွေထွေအုပ်ချုပ်ရေး ဦးစီးဌာန (GAD) မှ မှတ်တမ်းတင်ထားမှု ရှိပါသလား။
 မရှိပါ ရှိပါသည်

ကျေးရွာခေါင်းစေတင်

အမည် ဦးကျော်မောင်

လက်မှတ်  ဇန.စွဲ ၈.၁၀.၂၀၁၇

လူထုစည်းရုံးရေးမှူး

အမည် မော်မော်ကြွက်ဦးမောင်

လက်မှတ်  ဇန.စွဲ ၈.၁၀.၂၀၁၇

၁၃။ တတိယနှစ်စက်ဝန်းကျေးရွာအခြေခံအချက်အလက်များ (ပုံစံ-၁)

ပုံစံ - ၈ - ၁ ကျေးရွာအခြေခံအချက်အလက်များ (Form PC 1)

လမ်းညွှန်ချက်။ ကျေးရွာတစ်ရွာသို့ ပထမဆုံးမိတ်ဆက်ခရီး သွားရောက်သောအခါ လူထုစည်းရုံးရေးမှူးသည် ကျေးရွာ ခေါင်းဆောင်များအား ကျေးရွာအချက်အလက်များကို မေတ္တာရပ်ခံ၍ တောင်းခံရသည်။ ဤအချက်အလက်များကို စီမံကိန်း မိတ်ဆက်အစည်းဝေးမတိုင်မီတောင်းခံရမည်။ စီမံကိန်းမိတ်ဆက်အစည်းဝေးတွင် လူထုစည်းရုံးရေးမှူးသည် ဤအချက်အလက် များအား စစ်ဆေးပြီး မှန်ကန်အောင်ပြုလုပ်ရမည်။ ပြီးနောက်တွင် လူထုစည်းရုံးရေးမှူးမှ သတင်းအချက်အလက်ထံသို့ Tablets မှ တဆင့် ဖြည့်သွင်းရမည်။

ကျေးရွာခေါင်းဆောင် အမည် ဦးသန်းစိန်	ကျေးရွာခေါင်းဆောင်၏ ဖုန်းနံပါတ် ၀၅-၇၈၇၄၃၅၀၄၃	လူထုစည်းရုံးရေးမှူး၏ အမည် ဒေါ်အေးမြတ်စွာအောင်
ပြည်နယ်၊ တိုင်းဒေသကြီး၊ မန္တလေး	မြို့နယ်၊ နွားထိုးကြီး	ကျေးရွာအုပ်စု၊ အုတ်တွင်း၊ ကျေးရွာ အုတ်တွင်း

လူမျိုးစု	အိမ်ထောင်စုအရေအတွက်	ကိုးကွယ်သည့်ဘာသာ	အိမ်ထောင်စုအရေအတွက်
လူမျိုးစု (၁) ---ဗမာ---	၃၀၅	ဘာသာ (၁) ---ဗုဒ္ဓ---	၃၀၅
လူမျိုးစု (၂) -----		ဘာသာ (၂) -----	
လူမျိုးစု (၃) -----		ဘာသာ (၃) -----	
လူမျိုးစုရော -----		ဘာသာရော -----	
အခြား	အရေအတွက်		
မသန်စွမ်းသူများ	၂၇၂၆		
သက်ကြီးရွယ်အိုများ (၆၅ နှစ် နှင့် အထက်)	၁၁၀		
စစ်ဘေးရှောင်	-		

	အမျိုးသား (အရေအတွက်)	အမျိုးသမီး (အရေအတွက်)
လူဦးရေ		
လူမျိုးစု (၁) ---ဗမာ---	၇၅၀	၇၅၂
လူမျိုးစု (၂) -----		
လူမျိုးစု (၃) -----		
အခြား		
အိမ်ထောင်ဦးစီး	၂၄၆	၆၁

(ခ) အခြေခံအဆောက်အအုံ အသုံးအဆောင်များ

စာသင်ကျောင်း	အမှတ် ခြံပေါ်	ကျန်းမာရေး	အမှတ် ခြံပေါ်	ဘာသာရေး အဆောက် အအုံများ	အမှတ် ခြံပေါ်
မူကြိုကျောင်း	<input type="checkbox"/>	တိုက်နယ်ဆေးရုံ	<input type="checkbox"/>	စေတီ	<input checked="" type="checkbox"/>
မူလတန်းကျောင်း	<input checked="" type="checkbox"/>	ကျန်းမာရေးဌာန	<input type="checkbox"/>	ဘုန်းကြီးကျောင်း	<input checked="" type="checkbox"/>
မူလွန်ကျောင်း	<input type="checkbox"/>	ကျန်းမာရေးဌာနခွဲ	<input type="checkbox"/>	ဟိန္ဒူဘုရားကျောင်း	<input type="checkbox"/>
အလယ်တန်းကျောင်း	<input type="checkbox"/>	ဆေးပေးခန်း	<input type="checkbox"/>	ခရစ်ယာန်ကျောင်း	<input type="checkbox"/>
လယ်လွန်ကျောင်း	<input type="checkbox"/>	အခြား	<input type="checkbox"/>	ဗလီ	<input type="checkbox"/>
အထက်တန်းကျောင်း	<input type="checkbox"/>			အခြား	<input type="checkbox"/>
အခြား	<input type="checkbox"/>				
မှတ်ချက်		မှတ်ချက်		မှတ်ချက်	

(ဂ) ကျွမ်းကျင်သူများမှတ်တမ်း (ကျေးရွာတွင်နေထိုင်သော သို့မဟုတ် တခြားရွာမှလာရောက်သော ကျွမ်းကျင်သူများ)

(၁) စာသင်ကျောင်း			(၂) ကျန်းမာရေး			(၃) လက်မှုပညာရှင်		
	ရွာတွင်နေ ထိုင်သူ	အခြားရွာမှ လာသူ		ရွာတွင်နေ ထိုင်သူ	အခြား ရွာမှ လာသူ		ရွာတွင် နေထိုင်သူ	အခြားရွာ မှလာသူ
မူလတန်းပြဆရာ/မ	<input checked="" type="checkbox"/>	<input checked="" type="checkbox"/>	ဆရာဝန်	<input type="checkbox"/>	<input type="checkbox"/>	လက်သမား	<input checked="" type="checkbox"/>	<input checked="" type="checkbox"/>
အထက်တန်းပြဆရာ/မ	<input type="checkbox"/>	<input type="checkbox"/>	လက်ထောက် ကျန်းမာရေးမှူး	<input type="checkbox"/>	<input type="checkbox"/>	ပန်းရံ	<input checked="" type="checkbox"/>	<input checked="" type="checkbox"/>
အလယ်တန်းပြဆရာ/မ	<input type="checkbox"/>	<input type="checkbox"/>	အမျိုးသမီးကျန်းမာရေး ဆရာမ	<input type="checkbox"/>	<input type="checkbox"/>	လျှပ်စစ်ကျွမ်းကျင်၊ မီးသမား	<input type="checkbox"/>	<input checked="" type="checkbox"/>
မူကြိုဆရာ/မ	<input type="checkbox"/>	<input type="checkbox"/>	သားဖွားဆရာမ	<input checked="" type="checkbox"/>	<input type="checkbox"/>	ရေပိုက်သွယ်သူ	<input checked="" type="checkbox"/>	<input checked="" type="checkbox"/>
အခြား	<input type="checkbox"/>	<input type="checkbox"/>	ပြည်သူ့ကျန်းမာရေးလုပ်သား	<input type="checkbox"/>	<input checked="" type="checkbox"/>	စက်ပြင်ဆရာ	<input type="checkbox"/>	<input checked="" type="checkbox"/>
မှတ်ချက်			မှတ်ချက်			မှတ်ချက်		

(ဃ) ကျေးရွာသို့ ရောက်ရှိနိုင်သည့် လမ်းအခြေအနေ / ကျေးရွာတစ်ရွာသည် ၎င်း၏ ကျေးရွာအုပ်စုနှင့် ဆက်သွယ်ထားသော လမ်းအခြေအနေ (အောက်ပါတို့ကိုဝိုင်းပါ)

ကျောက်ကြမ်းလမ်း ကတ္တရာလမ်း ကွန်ကရစ်လမ်း မော်တော်ဆိုင်ကယ်လမ်း
 ကျောက်ခင်းလမ်း မြေသားလမ်း လူသွားလမ်း အခြား _____

(င) ကျေးရွာဖွံ့ဖြိုးမှုစီမံချက်

(၁) လူထုဗဟိုပြုစီမံကိန်းမစတင်မီ ဤကျေးရွာတွင်ကျေးရွာဖွံ့ဖြိုးမှု စီမံချက်ရှိခဲ့ပါသလား?

(၂) ရှိခဲ့ပါလျှင် ဤစီမံချက်ကို မည်သည့် ခုနှစ်တွင်ပြင်ဆင်ခဲ့ပါသနည်း?

(၃) ဤစီမံချက်ကို ခြုံ့နယ်မှအတည်ပြုခဲ့ပါသလား?

ဝိုင်းပါ

ရှိပါသည်/မရှိပါ/မသိပါ

နှစ်-----/မသိပါ

ပြုခဲ့ပါသည်/မပြုခဲ့ပါ /မသိပါ

(စ) ခရီးအကွာအဝေး

(၁) ဤကျေးရွာ၏ပဟိုမှ ၎င်းကျေးရွာအုပ်စု၏ပဟိုအထိ ခရီးမိုင်မည်မျှ ကွာဝေးသနည်း? မိုင်-၀-----/မသိပါ

(၂) ဤကျေးရွာမှ ၎င်းကျေးရွာအုပ်စုပဟိုအထိ သွားလာရာတွင် ကြာမြင့်သည့်အချိန်။

ခြောက်သွေ့ရာသီတွင် ကြာချိန် ၀၀:၀၀ ထော်လာဂျီ/မော်တော်ဆိုင်ကယ်/ခြေလျင်/လား/မော်တော်ဘုတ်/
အခြား-----
မိုးရာသီတွင် ကြာချိန် ၀၀:၀၀ ထော်လာဂျီ/မော်တော်ဆိုင်ကယ်/ခြေလျင်/လား/မော်တော်ဘုတ်/
အခြား-----

(ဆ) ပတ်ဝန်းကျင်ဆိုင်ရာ သဘာဝဘေးအန္တရာယ်

ဤကျေးရွာတွင် ရေကြီးခြင်းကဲ့သို့ သဘာဝဘေးအန္တရာယ်ကျရောက်ဖူးခြင်း ရှိပါသလား။

မရှိပါ ရှိပါသည် ရှိလျှင်ဖော်ပြပါ -----

(ဇ) ကျေးရွာတွင် ဖွဲ့စည်းထားသော အဖွဲ့အစည်းများ

လူထုပဟိုပြုစီမံကိန်းမတိုင်မီ ဤကျေးရွာတွင် ကျေးရွာဖွံ့ဖြိုးရေးအတွက် အစိုးရ (သို့) ရွာသားများကိုယ်တိုင် (သို့) စီမံကိန်းတစ်ခုခုမှ ဖွဲ့စည်းထားသည့် အဖွဲ့အစည်းများရှိပါသလား။

(၁) မိုးတော်ဇော်၊ လမ်းကျက်မတီ

(၂) ပတ်ခြံ၊ မာ၊ ဓမ္မစင်္ကြံ

(ဈ) အထွေထွေအုပ်ချုပ်ရေး ဦးစီးဌာန (GAD) မှ မှတ်တမ်းတင်ထားခြင်း

ဤကျေးရွာသည် အထွေထွေအုပ်ချုပ်ရေး ဦးစီးဌာန (GAD) မှ မှတ်တမ်းတင်ထားမှု ရှိပါသလား။

မရှိပါ ရှိပါသည်

ကျေးရွာခေါင်းဆောင်

အမည် ဦးသန်းစိန်

လက်မှတ်  နေ့စွဲ ၁၇-၉-၂၀၁၈

လူထုစည်းရုံးရေးမှူး

အမည် ဒေါ်ဇော်အေးမြတ်ဦးအောင်

လက်မှတ်  နေ့စွဲ ၁၇-၉-၂၀၁၈

၁၄။စီမံကိန်းစက်ဝန်းအချိန်ဇယား (ပုံစံ - ၂)



လူထုထုတ်ပြန်စီမံကိန်း၊ စီမံကိန်းလက်စွဲ အပိုင်း - (၃) - ၂၃.၁၀.၂၀၁၆

ပုံစံ - ၈ - ၂ - စီမံကိန်းစက်ဝန်းအချိန်ဇယား (PC 2)

လမ်းညွှန်ချက်၊ သက်ဆိုင်ရာလူထုစည်းရုံးရေးမှူး/လက်ထောက်နည်းပညာနည်းပညာမှူးများမှ စီမံကိန်းစက်ဝန်းအဆင့်တစ်စိတ်တစ်ပိုင်း ပြီးစီးပုံစံ၊ ကျေးရွာအုပ်စုအတွက် ဤပုံစံကို ဖြည့်သွင်းရမည်။

စည်းရုံးရေးမှူး/ဝန်ထမ်း အမည် - အစေား ခြောက်စိုးအောင်

နေ့စွဲ ၇-၂-၂၀၁၇ စက်ဝန်းအားအမှတ်ဖြစ်ပါ စက်ဝန်း(၀) စက်ဝန်း(၂) စက်ဝန်း(၃)

ပြည်နယ်/တိုင်း မန္တလေး မြို့နယ် ခွေးထွေးမြို့ ကျေးရွာအုပ်စု အုတ်တွင်း ကျေးရွာ အုတ်တွင်း။

စီမံကိန်းစက်ဝန်းအဆင့်များ	နေ့စွဲ		အစည်းအဝေးတွင်တက်ရောက်သူအရေအတွက်			
	စတင်သည့်နေ့	ပြီးဆုံးသည့်နေ့	အမျိုးသားအရေအတွက်	အမျိုးသမီးအရေအတွက်	အိမ်ထောင်စုအရေအတွက်	လူမျိုးစုတက်ရောက်သူအရေအတွက်နှင့်လူမျိုးစုအမည်
၁။ ကျေးရွာစီမံကိန်း မိတ်ဆက်အစည်းအဝေး	၇-၂-၁၇	၇-၂-၁၇	၁၁၁	၉၆	၁၉၀	၂၀၇ မဟာ
၂။ ကျေးရွာဖွံ့ဖြိုးရေး စီမံချက်ရေးဆွဲခြင်းအစည်းအဝေး	၁၄-၂-၁၇	၁၄-၂-၁၇	၈၉	၈၁	၁၆၉	၁၇၀ မဟာ
၃။ ကျေးရွာအုပ်စု လုပ်ငန်းဆုံးဖြတ်ချက်ချသည့်အစည်းအဝေး	၁၄-၂-၁၇	၁၄-၂-၁၇	၈၉	၈၁	၁၆၉	၁၇၀ မဟာ
၄။ မြို့နယ်အဆင့် စီမံကိန်းရေးဆွဲရေး နှင့် အကောင်အထည်ဖော်ရေးကော်မတီ၏ စီမံကိန်း သုံးသပ်မှုအစည်းအဝေး			မရှိ	မရှိ	မရှိ	မရှိ
၅။ မြို့နယ် စီမံကိန်းရေးဆွဲရေး နှင့် အကောင်အထည်ဖော်ရေး ကော်မတီ၏ဆုံးဖြတ်မှုကို ရွာသို့ အသိပေးအကြောင်းကြားသည့် အစည်းအဝေး	၅-၅-၁၇	၅-၅-၁၇	၈၁	၈၀	၁၆၁	၁၈၂ မဟာ
၆။ စီမံကိန်းလုပ်ငန်းစီမံချက်ရေးဆွဲခြင်းအစည်းအဝေး						
၆.၁။ စီမံကိန်းလုပ်ငန်း အကောင်အထည်ဖော်ရေးအစီအစဉ် ရေးဆွဲခြင်း	၂၅-၅-၁၇	၂၅-၅-၁၇	၅၃	၅၂	၁၀၅	၁၀၅ မဟာ



လူထုတုံ့ပြန် စီမံကိန်း၊ စီမံကိန်းလက်ခွဲ အပိုင်း - (၃) - ၂၀.၁၁.၂၀၁၆

၆.၂။ ဝယ်ယူရေးအစီအစဉ် ရေးဆွဲခြင်း	၂၅.၅.၁၈	၂၅.၅.၁၇	၅၃	၅၂	၁၀၅	၁၀၅	မမာ
၆.၃။ ဘဏ္ဍာရေးကုန်ကျမှု လျာထားအစီအစဉ် ရေးဆွဲခြင်း	၂၅.၅.၁၇	၂၅.၅.၁၈	၅၃	၅၂	၁၀၅	၁၀၅	မမာ
၆.၄။ ပြင်/ထိန်းအစီအစဉ် ရေးဆွဲခြင်း	၂၅.၅.၁၈	၂၅.၅.၁၇	၅၃	၅၂	၁၀၅	၁၀၅	မမာ
၇။ စီမံကိန်းလုပ်ငန်းခွဲ တိုးတက်မှု စောင့်ကြည့် အစည်းအဝေး							
၇.၁။ အစည်းအဝေး ပထမအကြိမ်	၉.၆.၁၇	၉.၆.၁၇	၅၅	၄၁	၉၆	၉၆	မမာ
၇.၂။ အစည်းအဝေး ဒုတိယအကြိမ်							
၇.၃။ အစည်းအဝေး တတိယအကြိမ်							
၈။ စီမံကိန်းလုပ်ငန်းခွဲ အပြီးသတ်စစ်ဆေးခြင်း အစည်းအဝေး							
၉။ လူထုစစ်ဆေးခွဲအစည်းအဝေး							

၁၅။ ဒုတိယနှစ်စက်ဝန်း၊ စီမံကိန်းစက်ဝန်းအချိန်ဇယား (ပုံစံ - ၂)

ပုံစံ - ၀ - ၂ - စီမံကိန်းစက်ဝန်းအချိန်ဇယား (PC 2)

လမ်းညွှန်အား သက်ဆိုင်ရာလူထုထံမှရေးချပေး/လက်ထောက်နည်းပညာအားဖြင့် စီမံကိန်းစက်ဝန်းအဆင့်တင်ပေးပြီးစီးပုံစံကို ကျေးရွာနှင့် ကျေးရွာအုပ်စုအတွက် ဤစက် ဖြည့်သွင်းရမည်။

လုပ်ဆောင်ရေး/ဝန်ထမ်း အမည် မေအိအေအေ

နေ့စွဲ ၂၀၂၀.၁၂.၂၇

စက်ဝန်းအားအမှတ်ကြိုပေးပါ ။ စက်ဝန်း(၁) စက်ဝန်း(၂) စက်ဝန်း(၃)

ဖြည့်သွင်းပုံစံ မန္တလေး ကျေးရွာအုပ်စု အုတ်တူရွာ ကျေးရွာ အုတ်တူရွာ

စီမံကိန်းစာအုပ်အမည်များ	နေ့စွဲ	အစဉ်အလျောက်စက်ဝန်းအချိန်ဇယား					
		စတင်သည့် ဇယား	ပြီးဆုံးသည့်နေ့	အမျိုးသား အရေအတွက်	အမျိုးသမီး အရေအတွက်	အစုအဖွဲ့အရေအတွက်	လူမျိုးစုတော်ရောက်သူ အရေအတွက် နှင့် လူမျိုးစုအမည်
၁။ ကျေးရွာစီမံကိန်း စီမံကိန်းစာအုပ်အမည်	၁၆.၁၀.၁၇	၁၆.၁၀.၁၇	၈၇	၄၇	၁၃၄	၁၃၄	၁၃၄
၂။ ကျေးရွာပုံစံ၊ ပြီးရေး စီမံကိန်းစာအုပ်အမည်	၂၀.၁၀.၁၇	၂၀.၁၀.၁၇	၁၁၄	၅၆	၁၇၀	၁၇၀	၁၆၀
၃။ ကျေးရွာအုပ်စု လုပ်ငန်းစဉ်ပြုတ်ချက်အမည်	၂၀.၁၀.၁၇	၂၀.၁၀.၁၇	၁၁၄	၅၆	၁၇၀	၁၇၀	၁၆၀
၄။ မြို့နယ်အဆင့် စီမံကိန်းရေးဆွဲရေး နှင့် အကောင်အထည်ဖော်ရေးစာအုပ်စီမံကိန်း ဝန်ထမ်း အစည်းအဝေး			မရှိ	မရှိ	မရှိ	မရှိ	မရှိ
၅။ မြို့နယ် စီမံကိန်းရေးဆွဲရေး နှင့် အကောင်အထည်ဖော်ရေး စက်ဝန်းစီမံကိန်းအချိန်ဇယား	၂၂.၁၂.၁၇	၂၂.၁၂.၁၇	၇၈	၃၂	၁၁၀	၁၁၀	၁၆၀
၆။ စီမံကိန်းလုပ်ငန်းစဉ်စီမံကိန်းအချိန်ဇယား	၅.၂.၁၇	၅.၂.၁၇	၆၀	၃၄	၉၄	၉၄	၉၀
၆.၁။ စီမံကိန်းလုပ်ငန်း အကောင်အထည်ဖော်ရေးစီမံကိန်း အချိန်ဇယား	၅.၂.၁၇	၅.၂.၁၇	၆၀	၃၄	၉၄	၉၄	၉၀

အန - ၀ - ၁ - ၁ - ဝိသေသနိဗ္ဗာန်အောင်

အောင်ရက် ဝိသေသနိဗ္ဗာန်

၆.၂ ဂယ်ယူရေးအင်အား ဆေးဆွဲခြင်း	၅.၂.၀.၁၈	၅.၂.၀.၁၈	၆၀	၉၄	၉၄	၉၄	၉၄	၉၄	၁၂၀
၆.၃ ဘရူဟာရေးကန်လျှပ် လျှပ်စီးအင်အား ဆေးဆွဲခြင်း	၅.၂.၀.၁၈	၅.၂.၀.၁၈	၆၀	၉၄	၉၄	၉၄	၉၄	၉၄	၁၂၀
၆.၄ မြပ်/ထိန်အင်အား ဆေးဆွဲခြင်း	၅.၂.၀.၁၈	၅.၂.၀.၁၈	၆၀	၉၄	၉၄	၉၄	၉၄	၉၄	၁၂၀
၇။ ဝိသေသနိဗ္ဗာန်နှင့် ဝိသေသနိဗ္ဗာန် အောင်ရက် အစည်းအဝေး									
၇.၁ အစည်းအဝေး ဟောပြောခြင်း									
၇.၂ အစည်းအဝေး နည်းစာပြန်									
၇.၃ အစည်းအဝေး ဟောပြောခြင်း									
၈။ ဝိသေသနိဗ္ဗာန်နှင့် အင်္ဂါသတ်စစ်ဆေးခြင်း အစည်းအဝေး									
၉။ လူထုစစ်ဆေးမှုအစည်းအဝေး									

၁၆။ တတိယနှစ်စက်ဝန်းစီမံကိန်းစက်ဝန်းအချိန်ဇယား(ပုံစံ-၂)

ပုံစံ - ၈ - ၂ - စီမံကိန်းစက်ဝန်းအချိန်ဇယား (PC 2)

လက်ညှိနှိုင်းမှု သက်ဆိုင်ရာလုပ်ထုတ်စည်းရုံးရေးဖွဲ့စည်းပုံစံ/လက်ထောက်နည်းပညာများ/စီမံကိန်းစက်ဝန်းအဆင့်တစ်ခုစီပြီးစီးတိုင်း ကျေးရွာအုပ်စုအတွက် ဤပုံစံကို ဖြည့်သွင်းရမည်။

စည်းရုံးရေးဖွဲ့စည်းပုံစံ/စီမံကိန်းစက်ဝန်းအဆင့်တစ်ခုစီပြီးစီးတိုင်း ကျေးရွာအုပ်စုအတွက် ဤပုံစံကို ဖြည့်သွင်းရမည်။

စနစ် ၂၅၀၅၀၁၈

စီမံကိန်းအားအမှတ်ဖြစ်ပါ စက်ဝန်း(၁) စက်ဝန်း(၂) စက်ဝန်း(၃)

စီမံကိန်း (၄) စက်ဝန်း(၅) စက်ဝန်း(၆) စက်ဝန်း(၇) စက်ဝန်း(၈) စက်ဝန်း(၉) စက်ဝန်း(၁၀) စက်ဝန်း(၁၁) စက်ဝန်း(၁၂) စက်ဝန်း(၁၃) စက်ဝန်း(၁၄) စက်ဝန်း(၁၅) စက်ဝန်း(၁၆) စက်ဝန်း(၁၇) စက်ဝန်း(၁၈) စက်ဝန်း(၁၉) စက်ဝန်း(၂၀)

ကျေးရွာအုပ်စု **ရွာကြီး** ကျေးရွာ **ဗဟိုကျွန်း**

စီမံကိန်းစက်ဝန်းအဆင့်များ	စနစ်		အစည်းအဝေးအတွက်ရောက်သူအရေအတွက်				
	စတင်သည့် စနစ်	ပြီးစီးသည့်စနစ်	အချိုးသား အရေအတွက်	အချိုးသမီး အရေအတွက်	အိမ်ထောင်စု အရေအတွက်	လူမျိုးစုအရေအတွက်	လူမျိုးစုအရေအတွက်
၁။ ကျေးရွာစီမံကိန်း စီမံကိန်းအစည်းအဝေး	၁၅.၀၅.၁၈	၁၅.၀၅.၁၈	၁၂၇	၁၄၅	၂၇၂	၂၇၂	၂၇၂
၂။ ကျေးရွာဖွံ့ဖြိုးရေး စီမံကိန်းအစည်းအဝေး	၁၅.၁၀.၁၈	၁၅.၁၀.၁၈	၂၀၆	၆၂	၂၆၈	၂၆၈	၂၆၈
၃။ ကျေးရွာအုပ်စု လုပ်ငန်းစဉ်အစည်းအဝေး	၁၅.၁၀.၁၈	၁၅.၁၀.၁၈	၂၀၆	၆၂	၂၆၈	၂၆၈	၂၆၈
၄။ မြို့နယ်အဆင့် စီမံကိန်းရေးဆွဲရေး နှင့် အကောင်အထည်ဖော်ရေးကော်မတီ၏ စီမံကိန်း သုံးသပ်မှု အစည်းအဝေး			မလို	မလို	မလို	မလို	မလို
၅။ မြို့နယ် စီမံကိန်းရေးဆွဲရေး နှင့် အကောင်အထည်ဖော်ရေး ကော်မတီ၏အစည်းအဝေး	၁၆.၀၇.၁၉	၁၆.၀၇.၁၉	၁၂၇	၁၄၅	၂၇၂	၂၇၂	၂၇၂
၆။ စီမံကိန်းလုပ်ငန်းစဉ်အစည်းအဝေး							
၇။ စီမံကိန်းလုပ်ငန်း အကောင်အထည်ဖော်ရေးအစည်းအဝေး							

၁၇။ပထမနှစ်စက်ဝန်း၊ကျေးရွာဖွံ့ဖြိုးရေး ဦးစားပေး အစီအစဉ်များ (ပုံစံ - ၃)



လူထုပဟိုပြု စီမံကိန်း၊ စီမံကိန်းလက်စွဲ အပိုင်း - (၃) - ၂၀.၁၁.၂၀၁၆

ပုံစံ - ၈ - ၃ ကျေးရွာဖွံ့ဖြိုးရေး ဦးစားပေးအစီအစဉ် (Form PC 3)

လမ်းညွှန်ချက်၊ အဆင့်(၃) ကျေးရွာမှော်မှန်းချက်၊စည်းအဝေး ငြီးဆုံးသောအခါ ကျေးရွာစီမံကိန်း အထောက်အကူပြု ကော်မတီသည် လူထုပညာရေးမှူး/ဝန်ထမ်း အမည် ဖေဖေ ဖြတ်ဦး ချောင်း

နေ့စွဲ : ၀၄. ၂. ၂၀၁၇
စက်ဝန်းအား အမှတ်ခြစ်ပါ (✓) စက်ဝန်း(၁)
 စက်ဝန်း(၂) စက်ဝန်း(၃) စက်ဝန်း(၄)

ပြည်နယ်/တိုင်း မန္တလေး၊ နှားထိုးမြို့နယ်၊ ကျေးရွာအုပ်စု အုတ်တွင်း၊ ကျေးရွာ အုတ်တွင်း၊
က။ အခက်အခဲအတားအဆီးများအားရှေးစွဲခြင်း - လူထုပဟိုပြုအခြေအနေတွင် ဤကျေးရွာဖွံ့ဖြိုးတိုးတက်ရေးအတွက် အဓိက အခက်အခဲအတားအဆီးများသည် မည်သည့်များဖြစ်ပါသနည်း။ (အမျိုးသား/သမီး အနည်းဆုံးအခက်အခဲ ၅ ခုစီဖော်ပြပါ)

အမျိုးသား အဖွဲ့မှ တင်ပြသောအခက်အခဲအတားအဆီးများ	အမျိုးသမီး အဖွဲ့မှ တင်ပြသောအခက်အခဲအတားအဆီးများ
၁။ ရွာတွင်းလမ်းများ မှိုတွင်း သွားလာရခက်	၁။ ရွာတွင်းလမ်းက မှိုကုန်သွင်း သွားရခက်
၂။ ဆုံ ခွဲ ဂျေ ခတ်ခဲ၊ ဂျေခွဲ စက်	၂။ ဂျေခွဲချိတ်ပေးနိုင်၊ ဂျေရွာ
၃။ ရွာ၏ ကျယ် နေရာများ တွင် မှို များ	၃။ ကျွန်ုပ်တို့ ကွက်မြို့ကို သွား များလာရ သို့
၄။ ကျောင်း နှစ် နှစ် ခတ်ခဲ	၄။ စောက်ဆုံ ဂျေခွဲ ဂျေ ဘေးကွင်းခတ်ခဲပါ
၅။ ကျန်တော်လမ်း ပျက်စီး၍ ဂျေခတ်	၅။ ကျွန်ုပ်တို့ များ ဝင်ရောက် နှစ် နှစ် ဂျေ

ခ။ မှော်မှန်းခြင်း - နောင်လာမည့် (၅) နှစ် အတွင်း ကျေးရွာဖွံ့ဖြိုးရေး မှော်မှန်းလျာထားချက်များအား တင်ပြပါ။

အမျိုးသားအဖွဲ့မှ တင်ပြသောမှော်မှန်းချက်များ	အမျိုးသမီးအဖွဲ့မှ တင်ပြသောမှော်မှန်းချက်များ
၁။ ရွာတွင်းလမ်းများ ကုန်သွင်း သွားလာရခက်	၁။ ကုန်သွင်း ကုန်သွင်း နှစ် နှစ် ဂျေ
၂။ မှိုတွင် ကျောက် ဂျေ ပေး နိုင်ရန်	၂။ မှိုတွင် ကျောက် ဂျေ ဂျေ ဂျေ ပါ သည်
၃။ တစ်ရွာလုံး မှို ဂျေ ဂျေ	၃။ ကျွန်ုပ်တို့ ကွက် ကုန် သွား ကုန် သွား ဂျေ
၄။ ကျောင်း နှစ် နှစ် ခတ်ခဲ ကျောင်း ကျောင်း ဂျေ	၄။ ကျွန်ုပ်တို့ ကွက် ကျောင်း ဂျေ ဂျေ သို့ ဂျေ
၅။ ကျန်တော် ဂျေ ကျွန်ုပ်တို့ ကျွန်ုပ်တို့	၅။ ကျွန်ုပ်တို့ ကျွန်ုပ်တို့ ဂျေ ဂျေ ဂျေ

ဂ။ လူထုစီမံကိန်း၏ လာမည့် (၃) နှစ်အတွက် အကျိုးဝင်သော ဦးစားပေး ဖွံ့ဖြိုးတိုးတက်မှု လုပ်ငန်း အစီအစဉ်များအားဖော်ပြပါ။

အဆင့်	ကျေးရွာအတွက် ဦးစားပေး ဖွံ့ဖြိုးတိုးတက်မှု လုပ်ငန်းစဉ်များ	အဆိုပြုသူ (အမျိုးသားများ/ အမျိုးသမီးများ/ အမျိုးသား+ အမျိုးသမီး)	ခန့်မှန်းကုန်ကျ စရိတ်	အကျိုးခံစားခွင့်ရှိသူ ခန့်မှန်းခြေ အရေအတွက်
၁	ရွာတွင်းလမ်းများ ပြုပြင်ခြင်း	ကျွန်ုပ်တို့ သား / သမီး	၂၀၄ သိန်း	
၂	မှိုတွင် ကျောက် ဂျေ ဂျေ	ကျွန်ုပ်တို့ သား / သမီး		
၃	ရွာလမ်းဆုံ မပြုပြင်ခြင်း	ကျွန်ုပ်တို့ သား		
၄	ကျွန်ုပ်တို့ တို့ ချဲ့ထွင်တိုး	ကျွန်ုပ်တို့ သား		
၅	ကျန်တော် ဂျေ ဂျေ	ကျွန်ုပ်တို့ သား		

ဃ။ လူထုစီမံကိန်း၏ လာမည့် (၃) နှစ်အတွက် အကျိုးဝင်သော ဦးစားပေး ဖွံ့ဖြိုးတိုးတက်မှု လုပ်ငန်း အစီအစဉ်များအားဖော်ပြပါ။

အဆင့်	ကျေးရွာအတွက် ဦးစားပေး ဖွံ့ဖြိုး	အဆိုပြုသူ (အမျိုးသားများ/ အမျိုးသမီးများ)	အခန်းကဏ္ဍ

အမျိုးသားအဖွဲ့ ဗဟိုဌာနပြုလော့အစက်အခါ		အမျိုးသမီးအဖွဲ့ ဗဟိုဌာနပြုလော့အစက်အခါ	
၈၁	ကျန်းမာရေးအတွက် သွားလေးစက်ခါ		
၂	ကျောင်းဆောင်ခန်းမကြီးအခင်းပျက်ခါ		
၃	တောစွာသုသာန်ခင်းခါ		
၄	ကျေးရွာစုထိန်းခင်းမဆောက်လုပ်ဆဲ ခင်းခါ		

အမျိုးသားအဖွဲ့ ဗဟိုဌာနပြုလော့အစက်အခါ		အမျိုးသမီးအဖွဲ့ ဗဟိုဌာနပြုလော့အစက်အခါ	
၁	ကျန်းမာရေးအတွက် ဖွားလားရေးလုပ်ကုန်		
၂	ကျောင်းသားလူမှုများစာသင်ရာတွင် အဆင်ပြေစေရန်		
၃	ခိုအေးအတွက် အဆင်ပြေစေရန်		
၄	ရွာသူရွာသားများ စုဝေးပွဲအလှုပ်အကူပြုစေရန်		

စဉ်	ဦးစားပေးလုပ်ငန်း	(ကျား+မ)	ကုန်ကျစရိတ်	အကျိုးခံစားခွင့်ရရှိသူ
	စာသင်ကျောင်း အဝင်ယပ်	(ကျား)		
	ကျောင်းဆောင်အခင်း	(ကျား)		



လူထုဝတ်ပြု စီမံကိန်း၊ စီမံကိန်းလက်စွဲ အပိုင်း - (၃) - ၂၀.၁၀.၂၀၁၆

	တိုးတက်မှု လုပ်ငန်းစဉ်များ	အမျိုးသမီးများ/အမျိုးသား+အမျိုးသမီး)
၁	ရွှေသန့်စက်	(ကျား+မ)
၂	လူမှုကူညီရေးကား	(ကျား+မ)
၃	အထက်မွေးထိန်းကျောင်း	(မ)
၄	သင်တန်း	
၅		

မှတ်ချက် ၊ ကေးရာစီမံကိန်းအထောက်အကူပြုကော်မရှီကီယ အကယ်ဒမီကော်မရှီ

၁၈။ ဒုတိယနှစ်စက်ဝန်းကျေးရွာဖွံ့ဖြိုးရေး ဦးစားပေး အစီအစဉ်များ (ပုံစံ - ၃)

ပုံစံ - ၀ - ၃ ကျေးရွာဖွံ့ဖြိုးရေး ဦးစားပေးအစီအစဉ် (Form PC 3)

လက်ရွှေ့မှတ်တမ်း အဆင့်(၃) ကျေးရွာဖွံ့ဖြိုးရေးအစီအစဉ်အတွင်း ဦးစားပေးအစီအစဉ်များ ဖြစ်ထိုက်သောအခါ ကျေးရွာစီမံကိန်း အထောက်အကူပြု ကော်မတီသည် လူထုစည်းရုံးရေးများအကူအညီဖြင့် ဤပုံစံကိုပြည့်စုံအောင် ပြည့်သွင်းရမည်။	
လူထုစည်းရုံးရေးများ/ဝန်ထမ်း အမည် <u>ဒေါ်အေးမြတ်စိုးစံအောင်</u>	
ခန့်မှန်း ၂၀ <u>၂၀</u> ၊ ၁၀၊ ၂၀ <u>၂၀</u> ၊ ၂၄	စက်ဝန်းအား အမှတ်ခြစ်ပိ (✓) = စက်ဝန်း(၁) အမှတ်ခြစ်() = စက်ဝန်း(၂) □ စက်ဝန်း(၃) U စက်ဝန်း(၄)
ပြည်နယ်/တိုင်း <u>မန္တလေး</u>	မြို့နယ်/ခရိုင် <u>မြို့နယ်/ခရိုင်</u> ကျေးရွာအုပ်စု <u>အုပ်စု</u> ကျေးရွာ <u>ကျေးရွာ</u>
က။ အခက်အခဲအတားအဆီးများအားဆွေးနွေးခြင်း - ယခုလက်ရှိအခြေအနေတွင် ဤကျေးရွာဖွံ့ဖြိုးတိုးတက်ရေးအတွက် အဓိက အခက်အခဲအတားအဆီးများသည် မည်သည့်များဖြစ်ပါသနည်း။ (အမျိုးသား/သမီး အနည်းဆုံးအခက်အခဲ ၅ မှစီဖော်ပြပါ)	
အမျိုးသား အဖွဲ့မှ တင်ပြသောအခက်အခဲအတားအဆီးများ	အမျိုးသမီး အဖွဲ့မှ တင်ပြသောအခက်အခဲအတားအဆီးများ
၁ <u>သုံးစွဲရန်အခက်ခဲ</u> ၊ <u>ရေမသန့်ရှင်း</u>	၁ <u>ကျေးရွာအုပ်စု</u> ၊ <u>ကျေးရွာ</u>
၂ <u>ညီမျှစွာအားမရရခြင်း</u>	၂ <u>ကျေးရွာအုပ်စုအတွက်</u> ၊ <u>ကျေးရွာအုပ်စုအတွက်</u>
၃ <u>ကျေးရွာအုပ်စုအတွက်</u> ၊ <u>ကျေးရွာအုပ်စုအတွက်</u>	၃ <u>ကျေးရွာအုပ်စုအတွက်</u> ၊ <u>ကျေးရွာအုပ်စုအတွက်</u>
၄ <u>ကျေးရွာအုပ်စုအတွက်</u> ၊ <u>ကျေးရွာအုပ်စုအတွက်</u>	၄ <u>ကျေးရွာအုပ်စုအတွက်</u> ၊ <u>ကျေးရွာအုပ်စုအတွက်</u>
၅	၅

ခ။ မျှော်မှန်းခြင်း - နောင်လဟည့် (၅) နှစ် အတွင်း ကျေးရွာဖွံ့ဖြိုးရေး မျှော်မှန်းလျာထားချက်များအား တင်ပြပါ။

အမျိုးသားအဖွဲ့မှ တင်ပြသောမျှော်မှန်းချက်များ	အမျိုးသမီးအဖွဲ့မှ တင်ပြသောမျှော်မှန်းချက်များ
၁ <u>အိမ်ထောင်စုအတွက်</u> ၊ <u>ကျေးရွာအုပ်စုအတွက်</u>	၁ <u>အိမ်ထောင်စုအတွက်</u> ၊ <u>ကျေးရွာအုပ်စုအတွက်</u>
၂ <u>ကျေးရွာအုပ်စုအတွက်</u> ၊ <u>ကျေးရွာအုပ်စုအတွက်</u>	၂ <u>ကျေးရွာအုပ်စုအတွက်</u> ၊ <u>ကျေးရွာအုပ်စုအတွက်</u>
၃ <u>ကျေးရွာအုပ်စုအတွက်</u> ၊ <u>ကျေးရွာအုပ်စုအတွက်</u>	၃ <u>ကျေးရွာအုပ်စုအတွက်</u> ၊ <u>ကျေးရွာအုပ်စုအတွက်</u>
၄ <u>ကျေးရွာအုပ်စုအတွက်</u> ၊ <u>ကျေးရွာအုပ်စုအတွက်</u>	၄ <u>ကျေးရွာအုပ်စုအတွက်</u> ၊ <u>ကျေးရွာအုပ်စုအတွက်</u>
၅	၅

ဂ။ လူထုစီမံကိန်းအစီ လာမည့် (၄) နှစ်အတွက် အကျုံးမဝင်သော ဦးစားပေး ဖွံ့ဖြိုးတိုးတက်မှု လုပ်ငန်း အစီအစဉ်များအားဖော်ပြပါ။

အဆင့်	ကျေးရွာအတွက် ဦးစားပေး ဖွံ့ဖြိုးတိုးတက်မှု လုပ်ငန်းစဉ်များ	အဆိုပြုသူ (အမျိုးသားများ/ အမျိုးသမီးများ/ အမျိုးသား + အမျိုးသမီး)	ခန့်မှန်းကုန်ကျ ငွေပမာဏ	အကျိုးခံစားခွင့်ရှိသူ ခန့်မှန်းခြေ အရေအတွက်
၁	<u>အိမ်ထောင်စုအတွက်</u> ၊ <u>ကျေးရွာအုပ်စုအတွက်</u>	<u>ကျေးရွာအုပ်စုအတွက်</u>	<u>၂၅,၀၀၀,၀၀၀</u>	<u>၂၀၆၅</u>
၂	<u>ကျေးရွာအုပ်စုအတွက်</u> ၊ <u>ကျေးရွာအုပ်စုအတွက်</u>	<u>ကျေးရွာအုပ်စုအတွက်</u>	<u>၂၁,၁၂၀,၀၀၀</u>	<u>၂၀၆၅</u>
၃	<u>ကျေးရွာအုပ်စုအတွက်</u> ၊ <u>ကျေးရွာအုပ်စုအတွက်</u>	<u>ကျေးရွာအုပ်စုအတွက်</u>	<u>၂၅,၀၀၀,၀၀၀</u>	<u>၂၀၆၅</u>
၄	<u>ကျေးရွာအုပ်စုအတွက်</u> ၊ <u>ကျေးရွာအုပ်စုအတွက်</u>	<u>ကျေးရွာအုပ်စုအတွက်</u>	<u>၂၁,၁၂၀,၀၀၀</u>	<u>၂၀၆၅</u>
၅	<u>ကျေးရွာအုပ်စုအတွက်</u> ၊ <u>ကျေးရွာအုပ်စုအတွက်</u>	<u>ကျေးရွာအုပ်စုအတွက်</u>	<u>၂၅,၀၀၀,၀၀၀</u>	<u>၂၀၆၅</u>

ဃ။ လူထုစီမံကိန်းအစီ လာမည့် (၄) နှစ်အတွက် အကျုံးမဝင်သော ဦးစားပေး ဖွံ့ဖြိုးတိုးတက်မှု လုပ်ငန်း အစီအစဉ်များအားဖော်ပြပါ။

အဆင့်	ကျေးရွာအတွက် ဦးစားပေး ဖွံ့ဖြိုး	အဆိုပြုသူ (အမျိုးသားများ/ အမျိုးသမီးများ)	အခန်းကဏ္ဍ
-------	---------------------------------	---	-----------

	တိုးတက်မှု လုပ်ငန်းစဉ်များ	အပျိုးသမီးများ/အပျိုးသား+ အပျိုးသမီး)	
၁	ရေသတိုးအင်	(ကျား + မ)	
၂	လူမှု ကျွဲမြဲရေးကား	(ကျား + မ)	
၃	အသားကိရိယာသစ်ကျော့	(မ)	
၄	သင်တန်း		
၅			

ခေါင်းဆောင်၊ ကျေးရွာစီမံကိန်းအထောက်အကူပြုကော်မတီမှ အတည်ပြုသည်။

အမည် ရွှေအိတ်စိုးမောင် လက်မှတ် ၁၂/၃ ခန့်.ရုံ ၂၀၁၈.၂၀.၂၀၂၄

အမျိုးအစား	ဦးစားပေးလုပ်ငန်း	အစဉ်ပြုသူ (ကျား+မ)	စနစ်ပြန်လှည့်ကုန်ငွေ	အကျိုးခံစားခွင့်
၆.	ကန်ရေအစင်ကမ်းပြုပြင်ခြင်း	ကျား	12,500,000	1265
၇.	ကျောင်း အစင်ကမ်းပြုပြင်	ကျား	15,000,000	1265

၁၉။ တတိယနှစ်စက်ဝန်း၊ ကျေးရွာဖွံ့ဖြိုးရေး ဦးစားပေးအစီအစဉ်များ

ပုံစံ - ၈-၃ ကျေးရွာဖွံ့ဖြိုးရေး ဦးစားပေးအစီအစဉ် (Form PC 3)

လမ်းညွှန်ချက်၊ အဆင့်(၃)ကျေးရွာမှိုင်းချက်အစည်းအဝေးပြီးဆုံးသောအခါ ကျေးရွာစီမံကိန်း အထောက်အကူပြု ကော်မတီသည် လူထုစည်းရုံးရေးမှူးအကူအညီဖြင့် ဤပုံစံကိုပြည့်စုံအောင် ဖြည့်သွင်းရမည်။			
လူထုစည်းရုံးရေးမှူး/ဝန်ထမ်း အမည် ခေါ်ရောင်း ဖြတ်ဦးစောနိုင်			
နေ့စွဲ ၅. ၁၀. ၂၀၁၈	စက်ဝန်းအား အမှတ်ခြစ်ပါ (✓) <input type="checkbox"/> စက်ဝန်း(၁) <input type="checkbox"/> စက်ဝန်း(၂) <input checked="" type="checkbox"/> စက်ဝန်း(၃) <input type="checkbox"/> စက်ဝန်း(၄)		
ပြည်နယ်/တိုင်း မန္တလေး	မြို့နယ် ဦးစိုး	ကျေးရွာအုပ်စု အုတ်တွင်း	ကျေးရွာ အုတ်တွင်း

က။ အခက်အခဲအတားအဆီးများအားဆွေးနွေးခြင်း - ယခုလက်ရှိအခြေအနေတွင်ဤကျေးရွာဖွံ့ဖြိုးတိုးတက်ရေးအတွက် အဓိကအခက်အခဲအတားအဆီးများသည် မည်သည်များဖြစ်ပါသနည်း။ (အမျိုးသား/သမီး အနည်းဆုံးအခက်အခဲ ၅ ခုစီဖော်ပြပါ)

အုပ်စုဖွဲ့ဆွေးနွေးမှုများမှ တင်ပြသောအခက်အခဲအတားအဆီးများ	
မိုးတွင်းသွားလာရေးခက်ခဲခြင်း	<input checked="" type="checkbox"/> ကျား ၀မ <input type="checkbox"/> ကျား+ မ
ညာပိုင်းသွားလာရေးနှင့်ထမ်းချက်ပြုတ်ရေးတွင် ခက်ခဲခြင်း	<input checked="" type="checkbox"/> ကျား ၀မ <input type="checkbox"/> ကျား+ မ
ဆောက်လုပ်ရေးခွာ	<input type="checkbox"/> ကျား ၀မ <input checked="" type="checkbox"/> ကျား+ မ
စာသစ်ကျောင်း မှုတ်နှာချက် ပျက်စီးနေသဖြင့် ကလေးများအတွက် ခက်ခဲခြင်း	<input checked="" type="checkbox"/> ကျား ၀မ <input type="checkbox"/> ကျား+ မ
ကျေးရွာလူထုအစည်းအဝေးပျက်နေရာခက်ခဲခြင်း	<input checked="" type="checkbox"/> ကျား ၀မ <input type="checkbox"/> ကျား+ မ

အမျိုးသမီးများ အပူပိုက်အစီအစဉ် ပြီးခြင်း (မ)
 သူသာန် ကျောင်း ပျက်စီးနေခြင်း (က)
 ခ။ မျှော်မှန်းခြင်း- နောင်လာမည့် (၅) နှစ် အတွင်း ကျေးရွာဖွံ့ဖြိုးရေး မျှော်မှန်းလျာထားချက်များအား တင်ပြပါ။

အုပ်စုဖွဲ့ဆွေးနွေးမှုများမှ တင်ပြသောအခက်အခဲအတားအဆီးများ	
ရာသီဥတု သွားလာခွင့်ရရှိ	<input checked="" type="checkbox"/> ကျား ၀မ <input type="checkbox"/> ကျား+ မ
ညာပိုင်းသွားလာရေးနှင့်ထမ်းချက်ပြုတ်ရေးတွင် အဆင်ပြေစေရန်	<input checked="" type="checkbox"/> ကျား ၀မ <input type="checkbox"/> ကျား+ မ
ဆောက်လုပ်ရေး ခွာ	<input type="checkbox"/> ကျား ၀မ <input checked="" type="checkbox"/> ကျား+ မ
ကလေးများ စာသစ်ကျောင်းအဆင်ပြေစေရန်	<input checked="" type="checkbox"/> ကျား ၀မ <input type="checkbox"/> ကျား+ မ
ဝန်ထမ်းများ ခွာ	<input type="checkbox"/> ကျား ၀မ <input checked="" type="checkbox"/> ကျား+ မ

အဆင့် ၃ အစည်းအဝေး အဆင်ပြေစေရန် (က)
 အကျိုးအမြတ် အဆင်ပြေစေရန် (က)

၈။ လူထုစီမံကိန်း၏ လာမည့် (၄)နှစ်အတွက် အကျုံးမဝင်သော ဦးစားပေး ဖွံ့ဖြိုးတိုးတက်မှု လုပ်ငန်း အစီအစဉ်များအားဖော်ပြပါ။

ဦးစားပေးအဆင့်	ကျေးရွာအတွက် ဦးစားပေး ဖွံ့ဖြိုးတိုးတက်မှု လုပ်ငန်းစဉ်များ	အဆိုပြုသူ (အမျိုးသားများ/ အမျိုးသမီးများ/ အမျိုးသား + အမျိုးသမီး)	အခန်းကဏ္ဍ	ဦးစားပေး အဆင့် သတ်မှတ်ချက်	ခန့်မှန်း ကုန်ကျစရိတ်	အကျိုးခံစားခွင့်ရှိသူ ခန့်မှန်းခြေအရေအတွက်		
						ကျား	မ	ပေါင်း
၁	ရွာသန့်ခက်	က + မ	ကျေးဇူး သန့်ရှင်းရေး	၁	၁၇၀၀၀	၇၅၀	၇၅၀	၁၅၀၀
၂	ရွာဟောင်း (၇၅၀) ယ်	မ	လမ်း၊ အိမ်	၂	၈၀၀၀	၇၅၀	၇၅၀	၁၅၀၀
၃	ကျေးရွာအနီး	က + မ	အိမ်	၃	၃၅၀၀၀	၇၅၀	၇၅၀	၁၅၀၀
၄	ရေပေးစနစ်	က + မ	ကျေးဇူး သန့်ရှင်းရေး	၄	၂၂၀၀၀	၇၅၀	၇၅၀	၁၅၀၀
၅	ကျောင်းအားဖြည့်	(က)	ပညာရေး	၅	၂၅၀၀၀	၇၅၀	၇၅၀	၁၅၀၀
ကျောင်းလမ်းဖြည့်		(က)	ပညာရေး	၆	၃၀၀၀၀	၇၅၀	၇၅၀	၁၅၀၀

၉။ လူထုစီမံကိန်း၏ လာမည့် (၄) နှစ်အတွက် အကျုံးမဝင်သော ဦးစားပေး ဖွံ့ဖြိုးတိုးတက်မှု လုပ်ငန်း အစီအစဉ်များအားဖော်ပြပါ။

အဆင့်	ကျေးရွာအတွက် ဦးစားပေး ဖွံ့ဖြိုးတိုးတက်မှု လုပ်ငန်းစဉ်များ	အဆိုပြုသူ (အမျိုးသားများ/ အမျိုးသမီးများ/ အမျိုးသား + အမျိုးသမီး)	အခန်းကဏ္ဍ
၁	လူမှုမှုဆိုင်ရာ ကား	က + မ	ကျေးဇူးစာရေး
၂	စက်ယူယာထုတ်	မ	အသက်မွေးဝမ်းကျောင်း
၃	ကျောင်းဖယ်ရှား	မ	ပညာရေး
၄			
၅			

ခေါင်းဆောင်၊ ကျေးရွာစီမံကိန်းအထောက်အကူပြုကော်မတီမှအတည်ပြုသည်။

အမည် ဦးဇော်လွင် လက်မှတ် ဇော်လွင် နေ့စွဲ ၉. 10. 2018

၂၀။ အစည်းအဝေးမှတ်တမ်းများ

ပထမအကြိမ်အစည်းအဝေးမှတ်တမ်း

- ကျင်းပသည့်နေရာ - အုတ်တွင်းကျေးရွာ
- ကျင်းပသည့်ရက်စွဲ - ၁၉.၉.၂၀၁၈
- ကျင်းပသည့်အချိန် - (၇:၀၀)am
- ကျင်းပသည့်အကြောင်းအရာ - ပထမအကြိမ်အစည်းအဝေးကျင်းပခြင်း။
- တက်ရောက်သူ - ကျား(၁၂၇)၊ မ(၁၄၅) စုစုပေါင်း(၂၇၂)

အစည်းအဝေးစခန်းတွင် ကျေးရွာအုပ်ချုပ်ရေးမှူးမှ အဖွင့်အမှာစကား ပြောကြားခဲ့ပါသည်။ မိမိကျေးရွာဖွံ့ဖြိုးတိုးတက်ရေးအတွက် ကျေးရွာလူထုမှ တက်ကြွစွာ ပူးပေါင်းပါဝင်ရန် ပြောကြားခဲ့ပါ သည်။

စီမံကိန်းမိတ်ဆက်(၁၅)ချက်ကို ဒေါ်ယဉ်ယဉ်အေးမှ ပြောကြားခြင်း။ လူထုဗဟိုပြု စီမံကိန်းသည် လူထုကအဓိက အကောင်အထည်ဖော်ဆောင်ရွက်ရမည်ဖြစ်ကြောင်း ပြောကြားခဲ့ပါသည်။

ဒေါ်ယဉ်ယဉ်အေးမှ စီမံကိန်းစက်ဝန်းကို ရှင်းလင်းပြသခြင်း။ စီမံကိန်းစက်ဝန်းတွင် စီမံကိန်းတလျှောက်လုပ်ဆောင်ရွက်မည့် လုပ်ငန်းစဉ်များကို ရှင်းလင်းပြောကြားခြင်း။

ဒေါ်အေးမြတ်စိုးအောင်မှ စီမံကိန်းတွင် တာဝန်ရှိသူများနှင့် ၎င်းတို့၏တာဝန်ဝတ္တရားများကို ရှင်းလင်းပြောကြားခြင်း။

ကျေးရွာလူမှုရေးဆန်းစစ်ချက်များကို ကျေးရွာသူ/ကျေးရွာသားများမှ ပြန်လည် ဆွေးနွေးတင်ပြခြင်း။

ကျေးရွာလူထုမှ စေတနာ့ဝန်ထမ်း ကျား(၁)၊မ(၁)ကို ရွေးချယ်တင်မြှောက်ခဲ့ပါသည်။

ဒေါ်အေးမြတ်စိုးအောင်မှ စေတနာ့ဝန်ထမ်းများ ဆောင်ရွက်ရမည့်အချက်များနှင့်လိုက်နာ ရမည့် စည်းမျဉ်းများကို ရှင်းလင်းပြောကြားခဲ့ပါသည်။

ဆက်လက်ပြီး ဒုတိယအကြိမ်အစည်းအဝေးတွင် လုပ်ငန်းခွဲရွေးချယ် ခြင်းနှင့်ကော်မတီဖွဲ့စည်းများ ဆောင်ရွက်သွားမည်ဖြစ်ပါသောကြောင့် အစည်းအဝေးကို အားလုံးပူးပေါင်းပါဝင်ရောက်ရန် ပြောကြားခဲ့ပါသည်။

ဒုတိယအကြိမ်အစည်းအဝေးမှတ်တမ်း

- ကျင်းပသည့်နေရာ - အုတ်တွင်းကျေးရွာ
- ကျင်းပသည့်ရက်စွဲ - ၉.၁၀.၂၀၁၈
- ကျင်းပသည့်အချိန် - (7:00)pm
- ကျင်းပသည့်အကြောင်းအရာ - ဒုတိယအကြိမ်အစည်းအဝေးကျင်းပခြင်း။
- တက်ရောက်သူ - ကျား(206)၊မ(62) စုစုပေါင်း(268)

-ဒုတိယအကြိမ်အစည်းအဝေးစီစဉ်တွင် ကျေးရွာအုပ်ချုပ်ရေးမှူးမှ အဖွင့်အမှာစကားပြောကြားခြင်း။ကော်မတီဖွဲ့စည်းရာတွင် ကျေးရွာသူ/ကျေးရွာသားများအနေဖြင့် ပူးပေါင်းပါဝင်လုပ်ဆောင်ရန်ပြောကြားခြင်း။

-ကျေးရွာလူမှုရေးဆန်းစစ်ချက်များကို ကျေးရွာသူ/ကျေးရွာသားများမှ ပြန်လည်ဆွေးနွေးတင်ပြခြင်း။

-ကျေးရွာရှိ အမျိုးသားများ၏ အခက်အခဲပြဿနာများကို ဒေါ်မေဦးခိုင်မှ ကျေးရွာရှိ အမျိုးသား များအားဖော်ထုတ်ဆွေးနွေးလုပ်ဆောင်စေခြင်း။

-ကျေးရွာရှိ အမျိုးသမီးများ၏ အခက်အခဲပြဿနာများကို ဒေါ်အေးမြတ်စိုးအောင်မှ ကျေးရွာရှိအမျိုးသမီး များအားဖော်ထုတ်ဆွေးနွေးလုပ်ဆောင်စေခြင်း။

-ဒေါ်မေဦးခိုင်မှ စီမံကိန်းတွင် အကျုံးဝင်သောစီမံကိန်းလုပ်ငန်းခွဲနှင့် အကျုံးမဝင်သော စီမံကိန်း လုပ်ငန်းခွဲများအကြောင်းရှင်းလင်းပြောကြားခြင်း။

-စီမံကိန်းနှင့်သက်ဆိုင်သော အကာအကွယ်များအကြောင်းကို ဒေါ်မေဦးခိုင်မှ ရှင်းလင်းပြောကြားခြင်း။

-ကျေးရွာဖွံ့ဖြိုးရေးလုပ်ငန်း ဦးစားပေးအဆင့်သက်မှတ်ခြင်းကိုမဲစနစ်ဖြင့်ဆောင်ရွက်အတည်ပြုခြင်းဆောင်ရွက်ရာတွင် ပထမဦးစားပေးလုပ်ငန်းအဖြစ် စာသင်ကျောင်းဆောင်တိုးချဲ့ဆောက်လုပ်ခြင်း

-စီမံကိန်းလုပ်ငန်းဆောင်ရွက်ရာတွင် ပါဝင်ဆောင်ရွက် လုပ်ဆောင်ရမည့် စီမံကိန်းအထောက်အကူပြု ကော်မတီအဖွဲ့ဝင်များ လိုက်နာရမည့် ဆောင်ရန်၊ရှောင်ရန်များနှင့် ၎င်းတို့၏ တာဝန်ဝတ္တရားများကို ဒေါ်ယဉ်ယဉ်အေးမှ ရှင်းလင်းပြောကြားခြင်း။

-စီမံကိန်းအထောက်အကူပြုကော်မတီအဖွဲ့ များအား မဲစနစ်ဖြင့် ရွေးချယ်သတ်မှတ်ခြင်း။

၂၁။ ကဏ္ဍအလိုက် ဦးစားပေးဖွံ့ဖြိုးရေးလုပ်ငန်းစဉ်များ

	အဆင့်	လုပ်ငန်း	မည်သူ ဦးစားပေးလဲ	ကျေးရွာမှတာဝန်ခံသူ (သို့)အုပ်စု	ပြင်ပမှမည်သူ ထောက်ပံ့မလဲ
အခြေခံ အဆောက် အ	၁	ရွာတွင်းလမ်း ပြုပြင်	ကျား+မ	ကျေးရွာလူထု	လူထုဗဟိုပြု စီမံကိန်း
	၂	လျှပ်မီးတိုးချဲ့	ကျား+မ	ကျေးရွာလူထု	လူထုဗဟိုပြု စီမံကိန်း
	၃				
	၄	ရွာဟောင်းရွာတွင်းလမ်း ပြုပြင်ခြင်း	ကျား+မ	ကျေးရွာလူထု	လူထုဗဟိုပြု စီမံကိန်း
	၅				
အသက်မွေး ဝမ်းကြောင်း /စိုက်ပျိုးရေး	၁	စက်ချုပ်သင်တန်း	မ	မရှိ	မရှိ
	၂	အလှပြင်	မ	မရှိ	မရှိ
	၃				
	၄				
	၅				
ကျန်းမာရေး/ အာဟာရ	၁	လူမှုကူညီရေးကား	ကျား+မ	မရှိ	မရှိ
	၂				
	၃				
	၄				
	၅				
ပညာရေး	၁	ကျောင်းအဝင်လမ်း	ကျား	မရှိ	မရှိ
	၂	ကျောင်းဆောင်အခင်း	ကျား	မရှိ	မရှိ
	၃				
	၄				
	၅				
အခြား	၁	အိမ်တိုင်ယာရောက် ရေသွယ်ခြင်း	ကျား+မ	မရှိ	မရှိ
	၂	ရွာလယ်ခန်းမပြုပြင်	ကျား	မရှိ	မရှိ
	၃	ကန်ရေအဝင်လမ်း	ကျား	မရှိ	မရှိ
	၄	ရေသန်စက်	ကျား+မ	ကျေးရွာလူထု	လူထုဗဟိုပြု စီမံကိန်း
	၅				

၂၂။ VDP အရည်အသွေး ထိန်းချုပ်မှု

ထိန်းချုပ်သူ-ဒေါ်အေးမြတ်စိုးအောင် ရွာ-အုတ်တွင်း VDP ရက်စွဲ၂၄.၆.၁၉

မြို့နယ်-အုတ်တွင်း ကျေးရွာအုပ်စု- အုတ်တွင်း

(၁) VDP စာရွက်စာတမ်းပြီးဆုံးမှုကို စစ်ဆေးပါ။ (OM အရ)

- မျက်နှာဖုံး (အဖုံး)
- မာတိကာ
- ကျေးရွာအခြေခံ Data
- PSA အကျဉ်းချုပ်နှင့် PRA လုပ်ငန်းစဉ်
- ကျေးရွာမျှော်မှန်းချက် (ဆွေးနွေးချက် ရလဒ်)
- အမျိုးသား/ အမျိုးသမီး အဖွဲ့များ သဘောတူထားသည့် နောင်လေးနှစ်အတွက် ဦးစားပေးလုပ်ငန်းများ စာရင်း (အခြေခံ အဆောက်အအုံ၊ အသက်မွေးမှု၊ ပညာရေး၊ လူမှုရေး ထိန်းသိမ်းမှု...)

နောက်ဆက်တွဲများ -

- လူမှုအကဲဖြတ်မှု စာရွက်စာတမ်းခါတ်ပုံနှင့် PRA လုပ်ငန်းစဉ် (ဖြစ်နိုင်လျှင်)၊ မြေပုံများပါရမည်၊ စည်းစိမ်ပိုင်ဆိုင်မှုအဆင့်၊ venn ပုံ....
- ကျေးရွာစီမံကိန်း ရေးဆွဲရေးအစည်းအဝေးမိတ္တူ
- ကျေးရွာ၏ အချက်အလက် (PC1 ပုံစံ)
- ကျေးရွာမျှော်မှန်းချက်

(၂) လူမှုအကဲဖြတ်မှု အရည်အသွေးနှင့် VDP စစ်ဆေးပါ။

- VDP တွင် ပါဝင်သောလူဦးရေ (အမျိုးသား/ အမျိုးသမီး)
- လူမှုရေးအကဲဖြတ်မှုအရည်အသွေးနှင့် VDP အတွက် ရက်ပေါင်း
- PRA ပစ္စည်းများ အသုံးပြုသည့် အရေအတွက် -
- ပါဝင်သော လူဦးရေနှင့် လုပ်ငန်းများ မှတ်တမ်းတင်ခြင်း (အစည်းအဝေးမှတ်တမ်း၊ အဖွဲ့ခါတ်ပုံ၊ တိုင်းရင်းသား အနည်းစုနှင့် ထိခိုက်လွယ်သော အဖွဲ့များ)
 - အလွန်ကောင်း
 - ကောင်း
 - ညံ့

- လုပ်ငန်းများ မှတ်တမ်းတင်ခြင်းနှင့် အမျိုးသမီး အဖွဲ့အစည်းအဝေး၏ ရလဒ်အား ခွဲခြားပေးထားသလား
 - ရှိ
 - မရှိ
- စီမံကိန်း အရေအတွက် (အမျိုးသား/ အမျိုးသမီး ရွေးချယ်မှု အရေအတွက်) –

PRA နှင့် သက်ဆိုင်သော အခြား စီမံကိန်းအရေအတွက် (အမျိုးသား/ အမျိုးသမီး ရွေးချယ်မှု အရေအတွက်) –