

ပြည်ထောင်စုသမ္မတ မြန်မာနိုင်ငံတော် အစိုးရ
စိုက်ပျိုးရေး၊မွေးမြူရေးနှင့် ဆည်မြောင်းဝန်ကြီးဌာန
ကျေးလက်ဒေသဖွံ့ဖြိုးတိုးတက်ရေးဦးစီးဌာန
လူထုဗဟိုပြုစီမံကိန်း

National Community Driven Development Project
(NCDDP)



ကျေးရွာဖွံ့ဖြိုးရေးအစီအစဉ်



Village Development Plan (VDP)

(နွားထိုးကြီး)မြို့နယ်

(၂၀၁၉) ခုနှစ်

(ပြရာချောင်း)အုပ်စု၊ (အုပ်ရှစ်ကုန်း) ကျေးရွာ

| မာတိကာ | စာမျက်နှာ |
|---|-----------|
| ၁။ မြို့နယ်မြေပုံ | ၁ |
| ၂။ ကျေးရွာမြေပုံ(တည်နေရာ) | ၂ |
| ၃။ အုပ်စုတွင်ပါဝင်သောကျေးရွာများစာရင်း | ၂ |
| ၄။ ကျေးရွာအခြေခံအချက်အလက်များ(ကျေးရွာသမိုင်းကြောင်း) | ၃ |
| ၅။ လူထုပူးပေါင်းပါဝင်သော လူမှုဆန်းစစ်ခြင်းနှင့် အကဲဖြတ်ခြင်းလုပ်ငန်းစဉ် (PSA/PRA)အကျဉ်းချုပ်ဇယား | ၅ |
| ၆။ ကျေးရွာဖွံ့ဖြိုးရေးအစီအစဉ်အတွက်အသုံးပြုခဲ့သော PRA tools များနှင့် တစ်ခုချင်းစီအတွက်သုံးသပ် ချက်များ | ၇ |
| ၇။ ကော်မတီဝင်များရွေးချယ်ခြင်းနှင့်ကျေးရွာဖွံ့ဖြိုးရေး အစီအစဉ်ဆောင်ရွက်မှုမှတ်တမ်းဓါတ်ပုံများ | ၂၁ |
| ၈။ ကျေးရွာအချက်အလက်(ပုံစံ-၁) | ၂၁ |
| ၉။ စီမံကိန်းစက်ဝန်းအချိန်ဇယား(ပုံစံ-၂) | ၃၄ |
| ၁၀။ ကျေးရွာဖွံ့ဖြိုးရေးဦးစားပေးအစီအစဉ်(ပုံစံ-၃) | ၄၃ |
| ၁၁။ အစည်းအဝေးမှတ်တမ်းများ | ၅၅ |
| ၁၂။ ကဏ္ဍအလိုက်ဦးစားပေးဖွံ့ဖြိုးရေးလုပ်ငန်းစဉ်များ | ၅၇ |

၁။ နွားထိုးကြီး မြို့နယ်မြေပုံ



၂။ ကျေးရွာမြေပုံ (တည်နေရာ)

အုပ်ရှစ်ကုန်းကျေးရွာတည်နေရာမှာ လတ္တီတွတ် ၂၁.၃၇နှင့် လောင်တီတွတ် ၉၅.၅၅တွင် တည်ရှိပါသည်။

၃။ အုပ်စုတွင်ပါဝင်သောကျေးရွာများစာရင်း

| စဉ် | ကျေးရွာအုပ်စုအမည် | ကျေးရွာအမည် | အမျိုးသား | အမျိုးသမီး | စုစုပေါင်း | လူမျိုးစုများ |
|-----|--------------------------|--------------------|-----------|------------|------------|---------------|
| ၁ | ပြရာချောင်းကျေးရွာအုပ်စု | ပြရာချောင်း | ၃၇၂ | ၄၄၃ | ၈၁၅ | ဗမာ |
| ၂ | | သာမာ | ၁၃၃ | ၁၆၅ | ၂၉၈ | ဗမာ |
| ၃ | | အုပ်ရှစ်ကုန်း | ၂၂၇ | ၂၅၀ | ၄၇၇ | ဗမာ |
| ၄ | | သင်းတပေါ့(တောင်) | ၃၁၇ | ၃၃၆ | ၆၅၃ | ဗမာ |
| ၅ | | သင်းတပေါ့ (မြောက်) | ၁၈၅ | ၁၂၀ | ၂၂၅ | ဗမာ |
| ၆ | | မင်းတဲ | ၂၃၂ | ၂၄၉ | ၄၈၁ | ဗမာ |

၄။ကျေးရွာအခြေခံအချက်အလက်များ(ကျေးရွာသမိုင်းကြောင်း)

ကျေးရွာ - အုပ်ရှစ်ကုန်း

ကျေးရွာ အုပ်စု - ပြရာချောင်း

အုပ်ရှစ်ကုန်း ကျေးရွာသည် လွန်ခဲ့သော နှစ်ပေါင်းများစွာထဲက ရွာ တစ်ရွာ အဖြစ် တည်ရှိခဲ့သည်ဟု ဘိုးဘွားများ၏ ပြောစကားများ အရ သိရပါသည်။ ၁၃၁၄ ခုနှစ်တွင် မသမာသူများ၏ လက်ချက်ကြောင့် တစ်ရွာလုံးကျွတ် မီးလောင်ပျက်စီးခဲ့ရပါသည်။ နောက်ပိုင်းမှ ရွာကို ပြန်လည်၍ ထူထောင်ခဲ့ရပါသည်။ထို့ကြောင့် အုပ်ရှစ်ကုန်း ကျေးရွာသည် စီးပွားရေး၊ လူမှုရေး တို့တွင် အဘက်ဘက်မှ နှောင့်နှေးခဲ့ရသည်ဟု ထင်မြင်ယူဆရပါသည်။

အုပ်ရှစ်ကုန်း ကျေးရွာ ရှိ ရွှေစည်းဝို၊ မြစည်းဝို ဘုရားများသည် ကျန်စစ်သား တည်ခဲ့သော ဘုရားဖြစ်သည်ဟုလည်း သိခဲ့ရပါသည်။ကျေးရွာသူ/သားများသည် နှစ်စဉ်နှစ်တိုင်း တန်ခူးလ နှစ်ဆန်းတရက်နေ့၊ ဝါဆိုလပြည့်၊ သီတင်းကျွတ်လပြည့်နေ့တို့တွင် ဆွမ်းလောင်းပွဲများ ကျင်းပခဲ့ကြရာ ယခုချိန်ထိတိုင် ဖြစ်ပါသည်။

အုပ်ရှစ်ကုန်း ကျေးရွာသည် မန္တလေးတိုင်း ဒေသကြီး၊ မြင်းခြံခရိုင်၊ နွားထိုးကြီးမြို့နယ်တွင် တည်ရှိပါသည်။ နွားထိုးကြီးမြို့နှင့် (၁၆) မိုင်ကွာဝေးပါသည်။ ပြရာချောင်းကျေးရွာ အုပ်စုတွင် ကျေးရွာပေါင်း (၆) ရွာရှိသည့်အနက် တောင်ဘက်စွန်းတွင် ရှိသော ကျေးရွာဖြစ်သည်။ မြင်းခြံ၊ မန္တလေး လမ်းမကြီးဘေးမှ ကန်နှောင်း၊လုံးတော၊ သမန်းတော၊မင်းတဲ၊ သင်းတပေါ့ (တ၊မ) ကျေးရွာတို့ကို ဖြတ်ကျော်၍ သွားရသည်။ လမ်းပန်းဆက်သွယ်ရေးသည် ယခင်က မိုးရာသီတွင် ရွံ့နွံတောများ၊ ချောင်းများကို ဖြတ်ကျော်ရသဖြင့် ခက်ခဲလှပါသည်။ယခုအခါတွင် ကန်နှောင်း၊လုံးတောလမ်းကို ပြုပြင်လိုက်သောကြောင့် သွားလာရ လွယ်ကူသွားပါသည်။

အုတ်ရှစ်ကုန်းကျေးရွာ၏ အသက်မွေးဝမ်းကြောင်းမှာ စိုက်ပျိုးရေးနှင့် မွေးမြူရေး ဖြစ်ပါသည်။ အုတ်ရှစ်ကုန်း ကျေးရွာတွင် လူဦးရေ ကျား(၂၂၇)၊ မ (၂၅၀) စုစုပေါင်း လူဦးရေ (၄၇၇) ရှိပါသည်။ အိမ်ထောင်စုပေါင်းမှာ (၁၀၄)စု ရှိပါသည်။ကျေးရွာထဲတွင် အဖွဲ့အစည်းအများ အပြား ရှိကြပါသည်။ကျေးရွာတွင် စေတနာ့ဝန်ထမ်းများ ရှိသော်လည်း လူတချို့မှာ ယနေ့တိုင် ပူးပေါင်းမှု မရှိပဲ ဘေးတိုက်နေ၍ နောက်ယုတ်နေခြင်းများလည်း ရှိနေသည်မှာ ဝမ်းနည်းဖွယ် တွေ့မြင်နေရပါသည်။ကျေးရွာသည် စည်းလုံးမှု အလွန်ပင် အားနည်းနေသည်ကို တွေ့မြင်ရပါသည်။

၅။လူထုပူးပေါင်းပါဝင်သော လူမှုဆန်းစစ်ခြင်းနှင့် အကဲဖြတ်ခြင်းလုပ်ငန်းစဉ်

ကျေးရွာ-အုတ်ရှစ်ကုန်း

အုပ်စု - ပြရာချောင်း

အုတ်ရှစ်ကုန်း ကျေးရွာတွင် အိမ်ထောင်စု (၁၀၄) စုရှိပါသည်။ ရွာရှိ ရွာသူ/သားများသည် စိုက်ပျိုးရေး၊ ပဲစင်းငုံ၊ ပြောင်း၊ နှမ်း၊ မြေပဲ၊ စိုက်ပျိုးကြ၍ ၊ မွေးမြူရေး အဖြစ် နွား၊ဆိတ်၊ သိုး၊ဝက် မွေးမြူကြပါသည်။ယခင်က သောက်သုံးရေ ရှားပါးသဖြင့် နွေရာသီတွင် ချောင်းကမ်းဘေးတွင် ရေသွားခပ်ကြပါသည်။ယခုအခါတွင် အိမ်တိုင်ရာရောက် ရေပေးဝေရေး စနစ် ရရှိနေပြီ ဖြစ်ပါသည်။အမျိုးသား၏ နေ့စားလုပ်အားခ မှာ (၄၀၀၀) ဖြစ်၍ ၊အမျိုးသမီး၏ နေ့စားလုပ်အားခမှာ (၃၀၀၀) ဖြစ်ပါသည်။ ဝင်ငွေမရှိသော အချိန်တွင် ဆေးလိပ်လိပ်၊ ကြံရာ လုပ်သားအဖြစ် လုပ်ကိုင်ကြပါသည်။အသုံးပြုသည့်အရာများကို အမျိုးသားများမှ ဦးဆောင်၍ ထိန်းချုပ်မှု ပိုမိုများပါသည်။အမျိုးသားများမှာ စီးပွားဖြစ်အောင် လုပ်ပေးနိုင်သောကြောင့် ထိန်းချုပ်မှု ပိုမိုများပြားနေပါသည်။ရွာတွင် ဆေးပေးခန်း မရှိပါ။ကျေးရွာတွင်းတွင် အဖွဲ့အစည်း (၇)ဖွဲ့ ရှိပါသည်။လက်ရှိအဖွဲ့အစည်းများတွင် ရွာခွဲခေါင်းဆောင်သည် အကြံပေးအဖြစ် ပါဝင်ပါသည်။ကျေးရွာတွင် အဖွဲ့ အစည်းများစွာ ရှိသော်လည်း ကျေးရွာလူထုမှ ပူးပေါင်းပါဝင်ဆောင်ရွက်မှု အားနည်းနေပါသေးသည်။

(ခ)အကဲဖြတ်ခြင်းလုပ်ငန်းစဉ်(PRA/PSA) အကျဉ်းချုပ်ဇယား

| စဉ် | အကြောင်းအရာ | ရက်စွဲ | ဦးတည်အုပ်စု | တက်ရောက်သူ | | | အဓိကဆွေးနွေးချက် |
|-----|--|------------|-------------|------------|---|--------|--|
| | | | | ကျား | မ | ပေါင်း | |
| ၁ | ကျေးရွာလူမှုရေးပြသယံဇာတ ပြမြေပုံ(Social Map / Resource Map) | ၁၉.၉. ၂၀၁၉ | ပြရာချောင်း | ၃ | ၅ | ၈ | ကျေးရွာနယ်နိမိတ်အတွင်းရှိ အိမ်ခြေအဆောက်အဦးဘုရားပုထိုးများစသောကျေးရွာ၏လက်ရှိ အခြေအနေနှင့်လယ်မြေစိုက်ခင်းပိုင်ဆိုင်မှုပြအခြေအနေများကို ရေးဆွဲဖော်ထုတ်ခဲ့သည်။ |
| ၂ | ရာသီခွင်ပြပြက္ခဒိန် (Seasonal Calender) | ၁၉.၉. ၂၀၁၉ | ပြရာချောင်း | ၂ | ၆ | ၈ | ကျေးရွာရှိရွာသူရွာသားများ၏ ရာသီအလိုက် စိုက်ပျိုးရေး၊ မွေးမြူရေး၊ စိုက်ပျိုးချိန်၊ ရိတ်သိမ်းချိန်၊ တိရိစ္ဆာန်များရောဂါဖြစ်ပွားမှု၊ သီးနှံများပိုးမွှားကျရောက်မှု၊ ရာသီပွဲတော်များ၊ ကျေးရွာမှ လူများဝင်ငွေ ရရှိမှုအခြေအနေများကိုကျေးရွာမှ လူများပါဝင်ဆွေးနွေး ရေးဆွဲကြသည်။ |
| ၃ | ကျေးရွာ၏ဦးစားပေးအစီအစဉ်ပြ ဇယား (Metric Ranking) | ၁၉.၉. ၂၀၁၉ | ပြရာချောင်း | ၃ | ၇ | ၁၀ | ကျေးရွာသူကျေးရွာသားများ၏ ကျေးရွာအတွက် အဓိကလို အပ်သောစီမံကိန်းလုပ်ငန်းခွဲများကိုညှိနှိုင်းတိုင်ပင်ရေးဆွဲခဲ့ကြသည်။ |
| ၄ | အဖွဲ့အစည်းချိတ်ဆက်ပုံ (Venn Diagram) | ၁၉.၉. ၂၀၁၉ | ပြရာချောင်း | ၄ | ၈ | ၁၂ | ကျေးရွာအတွင်းတွင်ရှိနေသောလူမှုအဖွဲ့အစည်းများ နှင့် ကျေးရွာလူထုအကြားချိတ်ဆက်နေမှုကိုထင်သာမြင်သာရှိအောင် ဖော်ဆောင်နိုင်ခဲ့သည်။ |
| ၅ | ပင့်ကူအိမ်ကွန်ယက် (Spider Web) | ၁၉.၉. ၂၀၁၉ | ပြရာချောင်း | ၃ | ၉ | ၁၂ | အမျိုးသားနှင့်အမျိုးသမီးများအကြားအလုပ်အကိုင်အခွင့်အလမ်း၊ တန်းတူအခွင့်အရေး၊ ပညာသင်ကြား နိုင်မှု၊ ဘဝလုံခြုံမှု စသည့် အခြေအခြေအနေအရပ်ရပ်ကိုဆွေးနွေးခဲ့ကြသည်။ |
| ၆ | လူမှုစီးပွားအဆင့်သတ် မှတ်ခြင်း (Wealth Ranking) | ၁၉.၉. ၂၀၁၉ | ပြရာချောင်း | ၅ | ၆ | ၁၁ | ကျေးရွာအတွင်းရှိ လူများအကြား၊ငွေကြေး၊ပစ္စည်းဥစ္စာ၊နေအိမ်အားပိုင်ဆိုင်မှုအဆင့်ခွဲခြားပြသခြင်းဖြင့် ကျေးရွာအတွက် လိုအပ်မည့် ဝင်ငွေ ရရှိရေးအစီအစဉ်များကိုထည့်သွင်းစဉ်းစားနိုင်ရန်စဉ်းစားခဲ့ကြသည်။ |

၆။ ကျေးရွာဖွံ့ဖြိုးရေးအစီအစဉ်အတွက် အသုံးပြုခဲ့သော PRA tools များနှင့် တစ်ခုချင်းစီအတွက် သုံးသပ်ချက်များ
 (က) ကျေးရွာလူမှုရေးနှင့် အရင်းအမြစ်ပြမြေပုံ

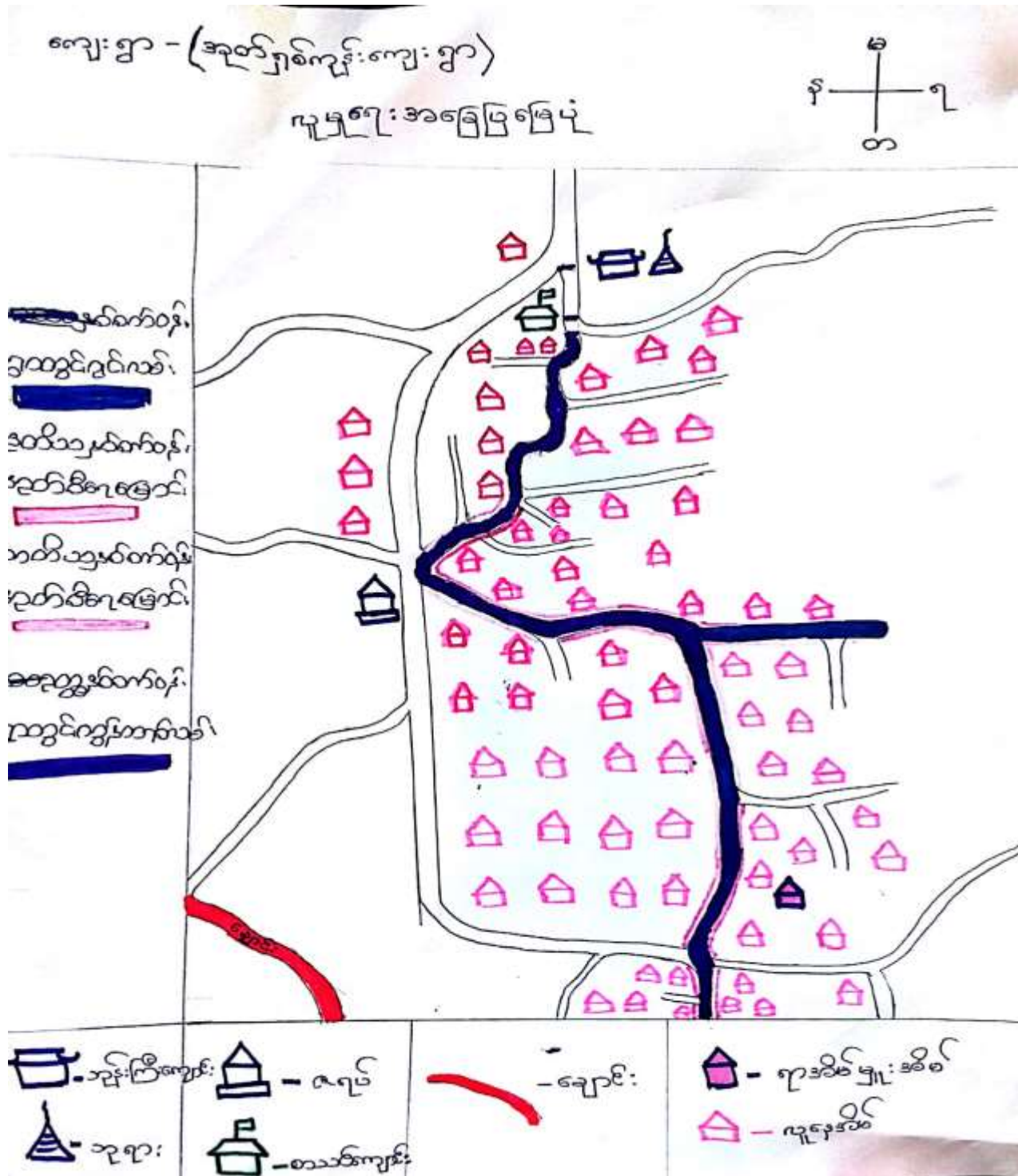

ကျေးရွာ - အုတ်ရှစ်ကုန်း

ကျေးရွာအုပ်စု - ပြရာချောင်း

လူမှုရေးနှင့် အရင်းအမြစ်ပြုပြင်မှု

ဆွေးနွေးခြင်းနှင့် ဆန်းစစ်ခြင်း

- ❖ အုတ်ရှစ်ကုန်း ကျေးရွာ၏ အသက်မွေးဝမ်းကြောင်းမှာ စိုက်ပျိုးရေးနှင့် မွေးမြူရေး ဖြစ်ပါသည်။
- ❖ လုပ်ကိုင်စားသောက်ရန် ထန်းတက်လုပ်ငန်း၊ စိုက်ပျိုးရေး၊ မွေးမြူရေး လုပ်ငန်းတို့ ရှိပါသည်။
- ❖ လွန်ခဲ့သော (၅) နှစ်နှင့် စာလျှင် လူဦးရေ တိုးပွားလာပြီး မြေယာ ပိုင်ဆိုင်မှုတွေ လျော့ကျလာပါသည်။
- ❖ စိုက်ပျိုးသီးနှံအထွက်နှုန်းသည်လည်း ရာသီဥတု မကောင်းသောကြောင့် လျော့ကျလာပါသည်။
- ❖ ယက်ကန်းလုပ်ငန်း၊ ထန်းသမားများပါ သိပ်မလုပ်တော့ပါ။
- ❖ ကျေးရွာတွင် သီးခြားနေသော အိမ်ထောင်စု ရှိပါသည်။ (ရွာထဲတွင် ဝိုင်း၍ မရှိသောကြောင့် ဖြစ်ပါသည်။)
- ❖ ကျွန်းကလေးသို့ ပြောင်းရွှေ့သွားသော သူများလည်း ရှိပါသည်။
- ❖ ကျေးရွာရှိ အိမ်ထောင်စု အနည်းငယ် ပြောင်းရွှေ့သွားပါသည်။လုပ်ကိုင်စားသောက်ရ အဆင်မပြေသောကြောင့် ဖြစ်ပါသည်။
- ❖ ကျေးရွာရှိ အခြေခံ အဆောက်အအုံ မပြည့်စုံသေးပါ။ထပ်မံဖြည့်စွက်ရန် လိုအပ်ပါသေးသည်။
- ❖ ကျေးရွာမြေပုံပေါ်တွင် ထပ်မံဖြည့်စွက်ရန် လိုအပ်သော အဆောက်အအုံများမှာ ဆေးပေးခန်း လိုအပ်ပါသေးသည်။

ကျေးရွာ - အုပ်ရှစ်ကုန်း

ကျေးရွာအုပ်စု - ပြရာချောင်း

ရာသီခွင်ပြ ပြက္ခဒိန်

ဆွေးနွေးခြင်းနှင့် ဆန်းစစ်ခြင်း

❖ ရာသီခွင်ပြ ပြက္ခဒိန်တွင် ပါဝင်သော အကြောင်းအရာများမှာ ရာသီဥတု၊ ရာသီပွဲတော်၊ စိုက်ပျိုးသီးနှံ၊ အလုပ်အကိုင်၊

ဝင်ငွေရရှိမှု၊ ကျမ်းမာရေး၊ သဘာဝဘေး၊ အန္တရာယ် စသည်တို့ ဖြစ်ပါသည်။

❖ သာမာန်အား အဓိက စိုက်ပျိုးသီးနှံမှာ ပဲစင်းငုံ၊ နှမ်း၊ မြေပဲ တို့ဖြစ်ပါသည်။

❖ ဝင်ငွေရသော လများမှာ ဝါခေါင်၊ နတ်တော် လများ ဖြစ်၍ ကျန်သော လများတွင် ဝင်ငွေ ရရှိမှု နည်းပါသည်။

❖ နေ့စား လုပ်အားခမှ အမျိုးသား (၄၀၀၀)၊ အမျိုးသမီး (၃၀၀၀) ဖြစ်ပါသည်။

❖ အမျိုးသားများမှ ပို၍ လုပ်ဆောင်နိုင်သောကြောင့် ဝင်ငွေပိုရခြင်း ဖြစ်ပါသည်။

❖ ဝင်ငွေ မရှိသောအချိန်တွင် ငွေတိုးယူခြင်း၊ အခြားအရပ်ဒေသ သို့ သွားရောက်လုပ်ကိုင်ခြင်း၊ ဆေးလိပ် လိပ်ခြင်းတို့

လုပ်ဆောင်ကြပါသည်။

❖ အုပ်ရှစ်ကုန်း ကျေးရွာတွင် သဘာဝ ဘေးအန္တရာယ် ကျရောက်ဖူးခြင်း မရှိပါ။

❖ သောက်သုံးရေ ဖူလုံမှု ရှိပါသည်။

❖ နယုန်၊ ဝါဆို၊ ဝါခေါင်၊ နတ်တော်၊ တပို့တွဲ လများတွင် အလုပ်ရှုပ်ကြပါသည်။

❖ အလုပ်နည်းသော လများတွင် စီမံကိန်းကို အကောင်အထည်ဖော်ကြပါသည်။

(ဂ) ဥစ္စာနေပိုင်ဆိုင်မှုပြဇယား

| အဆင့် | သတ်မှတ်ချက် | အိမ်ထောင်စု အရေအတွက် | ရာခိုင်နှုန်း |
|-------|---|----------------------|---------------|
| ၁။ | တိုက်နှင့် မြေယာ ပိုင်ဆိုင်မှုများ | ၅ | ၄.၈ |
| ၂။ | ထရံကာ သွပ်မိုးနှင့် မြေယာပိုင်ဆိုင်မှု | ၂၀ | ၁၉.၂ |
| ၃။ | မြေယာ ပိုင်ဆိုင်မှု အနည်းငယ်၊ ထန်းရွက်မိုး၊ ထရံကာ | ၂၉ | ၂၇.၉ |
| ၄။ | မြေယာမဲ့ အလုပ်သမား | ၅၀ | ၄၈.၁ |
| | စုစုပေါင်း | ၁၀၄ | ၁၀၀ |

ကျေးရွာ - အုပ်ရှစ်ကုန်း

ကျေးရွာအုပ်စု - ပြရာချောင်း

ဥစ္စနေ ကြွယ်ဝမှုပြ ဇယား

ဆွေးနွေးခြင်းနှင့် ဆန်းစစ်ခြင်း

- ❖ သာမာကျေးရွာတွင် အိမ်ထောင်စု (၁၀၄) စုရှိပါသည်။
- ❖ အဆင့်(၁) - ၅ စု
- ❖ အဆင့် (၂) - ၂၀ စု
- ❖ အဆင့်(၃) - ၂၉ စု
- ❖ အဆင့် (၄) - ၅၀ စု တို့ ဖြစ်ပါသည်။
- ❖ ရွာ၏ အိမ်ထောင်စုတွင် အဆင့် (၃) နှင့် အဆင့်(၄) များနေခြင်းမှာ မိုးခေါင်၍ မြေအောက်ရေ မရရှိဘဲ စိုက်ပျိုးသီးနှံ အထွက်နှုန်း လျော့သောကြောင့် ဖြစ်ပါသည်။
- ❖ ဆင်းရဲနွမ်းပါးသူများ စီမံကိန်းတွင် ပါဝင်လာအောင် အစည်းအဝေးတက်ရောက်စေ၍ ပါဝင်ဆွေးနွေးပြီး ၊ရပ်ရွာဖွံ့ဖြိုးမှုအတွက် ဆုံးဖြတ်ချက် အတူချမှတ်ခြင်းဖြင့် ပါဝင်စေနိုင်ပါသည်။
- ❖ ဆင်းရဲနွမ်းပါးသူတွေအတွက် အသက်မွေးဝမ်းကြောင်း သင်တန်းနှင့် ရွာ၏ပတ်ဝန်းကျင်တွင် စက်ရုံများ တည်ဆောက်ပေးစေချင်ပါသည်။
- ❖ ဆောက်လုပ်ရေး လုပ်ငန်းတွင် ကျွမ်းကျင် လုပ်သားနှင့် ကျွမ်းကျင် အလုပ်သမားအား ဝင်ရောက် အလုပ်လုပ်စေခြင်းဖြင့် ဝင်ငွေများ ရရှိလာပါသည်။

(ဃ)ပင့်ကူအိမ်သုံးသပ်ချက်ပြဇယား

ကျေးဇူး - ဒုတိယနှစ်ကုန်း

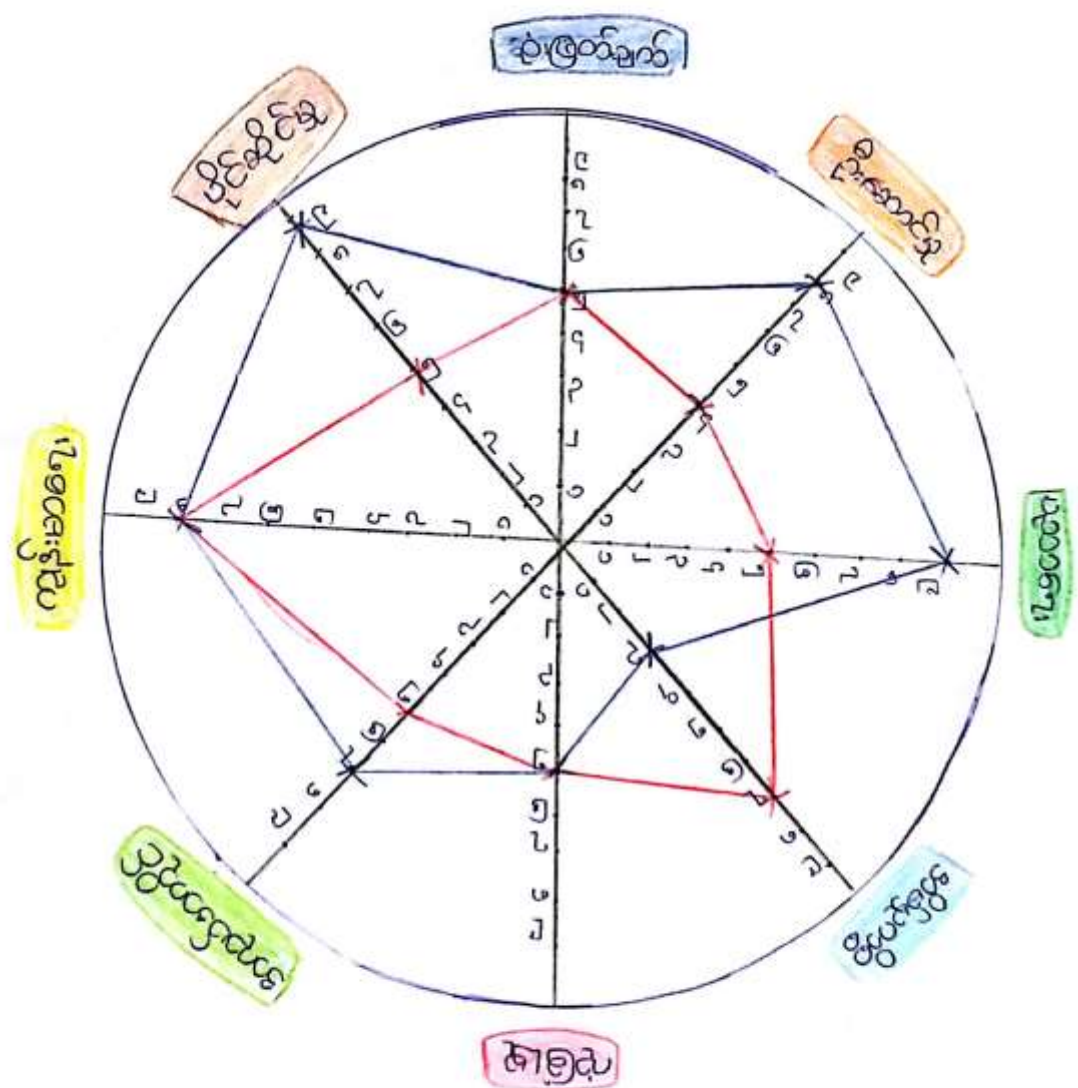

အချိုးသား - —————

အချိုးသမီး - —————

ကျေးရွာ - အုပ်ရှစ်ကုန်း

ကျေးရွာအုပ်စု - ပြရာချောင်း

ပင့်ကူအိမ်သုံးသပ်ခြင်း

ဆွေးနွေးခြင်းနှင့် ဆန်းစစ်ခြင်း

- အုပ်ရှစ်ကုန်း ကျေးရွာရှိ အမျိုးသားများသည် အိမ်မှုကိစ္စတွင် အားနည်း၍ ကျန်သောအကြောင်းအရာများတွင် ဆောင်ရွက်မှု ကောင်းပါသည်။
- အမျိုးသမီးများ အမှတ်များသော အရာများမှာ အိမ်မှုကိစ္စ၊ ပညာရေးတွင် အမှတ်များပါသည်။
- ဦးဆောင်မှု ၊ လုံခြုံမှု နှင့် အိမ်မှုကိစ္စတွင် စီမံကိန်း ဝင်ရောက်လာပြီးနောက် အနည်းငယ် ပြောင်းလဲသွားပါသည်။
- ကွာဟနေရသော အကြောင်းအရင်းမှာ ယဉ်ကျေးမှု နှင့် ယခင်ကတည်းကပင် အမျိုးသားများမှာ ဦးဆောင်ခဲ့သောကြောင့် ဖြစ်ပါသည်။
- အမျိုးသမီးများ အဓိက ရင်ဆိုင်ရသော အခက်အခဲမှာ အိမ်မှုကိစ္စ များနှင့် သား/သမီး ကိစ္စများခြင်းတို့ ဖြစ်ပါသည်။
- အမျိုးသားများနှင့် အမျိုးသမီးများ ကွာဟချက် နည်းစွာတိုးတက်အောင် လုပ်ဆောင်နိုင်ရန်အတွက် အမျိုးသားများသည် အမျိုးသမီးများ အကြံပြုချက်ကို အလေးထားသင့်ပါသည်။
- လူထုဗဟိုပြု စီမံကိန်းမှ စီမံကိန်းများကို အမျိုးသားနှင့် အမျိုးသမီး ရွေးချယ်ပေးသော စီမံကိန်း လုပ်ငန်းခွဲကို အကောင်အထည်ဖော်သင့်ပါသည်။

(c) အဖွဲ့အစည်းချိတ်ဆက်မှုပြယော:

ကျေးရွာ -အုပ်ရှစ်ကုန်း

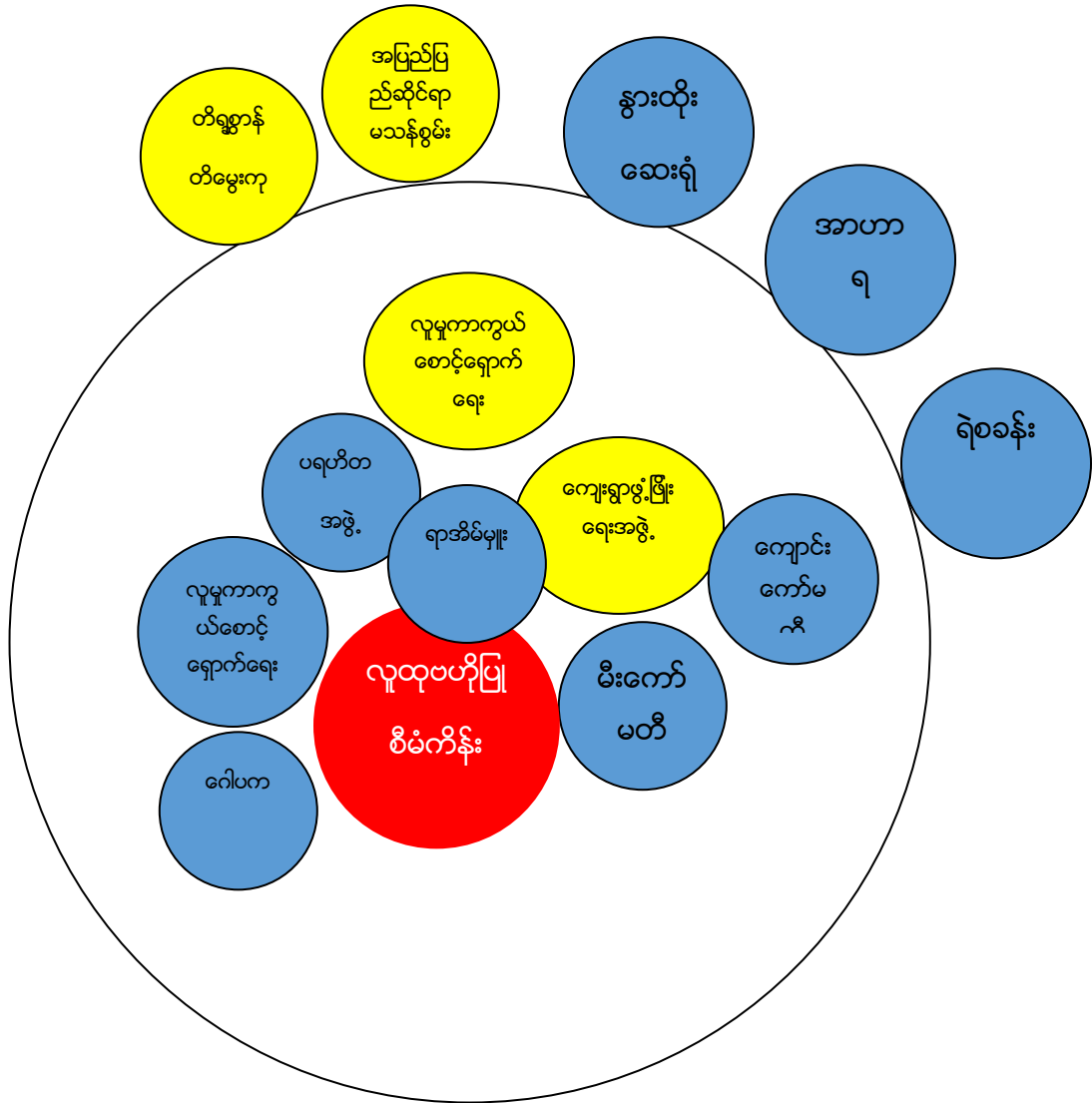

- ကျေးရွာ လူထုအား အကျိုးပြုမှု အများဆုံး
- ကျေးရွာ လူထုအား အကျိုးပြုမှု အသင့်အတင့်
- ကျေးရွာလူထုအား အကျိုးပြုမှု အားနည်း

ကျေးရွာ - အုပ်ရှစ်ကုန်း

ကျေးရွာအုပ်စု - ပြရာချောင်း

အဖွဲ့အစည်းချိတ်ဆက်မှုပြပုံစံ (ဗင်းပုံစံ)

ဆွေးနွေးခြင်းနှင့် ဆန်းစစ်ခြင်း

- ❖ အုပ်ရှစ်ကုန်း ကျေးရွာတွင် အဖွဲ့အစည်း (၉)ခုရှိပါသည်။
- ❖ ထိုအဖွဲ့အစည်းများမှာ ရာအိမ်မှူး၊ လူထုဗဟိုပြု စီမံကိန်း၊ ပရဟိတ၊ မီးကော်မတီ၊ ဂေါပက၊ကျေးရွာဖွံ့ဖြိုးတိုးတက်ရေး၊ လူမှုကာကွယ်စောင့်ရှောက်ရေး၊ ကျောင်းကော်မတီ၊ Woman Network တို့ ဖြစ်ပါသည်။
- ❖ ကျေးရွာပြင်ပတွင် အဖွဲ့အစည်း (၅) ခုရှိပါသည်။
- ❖ ကျေးရွာ၏ ဖွံ့ဖြိုးရေး၊ သာရေး၊ နာရေး၊ လုံခြုံရေး ကို တရွာလုံး ဝိုင်း၍ လုပ်ဆောင်ကြပါသည်။
- ❖ အဖွဲ့အစည်းတိုင်းတွင် အမျိုးသား/ အမျိုးသမီး တန်းတူပါဝင်ပါသည်။
- ❖ ကျေးရွာခေါင်းဆောင်သည် ကျေးရွာ၏ အကြံပေးအဖြစ် ပါဝင်ပါသည်။
- ❖ ကျေးရွာတွင်းရှိ အဖွဲ့အစည်းများသည် ချိတ်ဆက်မှု အာနည်းပါသည်။

(၈) အရင်းအမြစ် သုံးစွဲမှုနှင့် ထိန်းချုပ်မှုပြဇယား

အရင်းအမြစ်ထိန်းချုပ်မှု

ကျေး.ရွာ - အုပ်ချုပ်မှု



ထင်းစုတ်

အိမ်

လက်ကား

ကျေးရွာ၊ ကျေးလုပ်

ကျောင်း၊ ကျောင်း

လမ်း



ရက်ကန်းစင်

ခက်ချုပ်စက်

ရွှေထည်

ထိုးလျက်ချက်

ထမင်းအိုး



လက်ဆွဲ

နွား၊ ခိုင်း၊ ခိုက်

ထွက်

ကျေးရွာ - အုပ်ရှစ်ကုန်း

ကျေးရွာအုပ်စု - ပြရာချောင်း

ပိုင်ဆိုင်မှု သုံးသပ်ခြင်း

ဆွေးနွေးခြင်းနှင့် ဆန်းစစ်ခြင်း

- ❖ အုပ်ရှစ်ကုန်း ကျေးရွာတွင် ကား၊ နွား၊ လှည်း၊ ထွန်စက် စသည်တို့ကို အမျိုးသားများ အသုံးပြုမှု များ၍ ထိန်းချုပ်ကြပါသည်။
- ❖ ယက်ကန်းစဉ် ၊ အပ်ချုပ်စက်၊ ရွှေ၊ ထမင်း ၊ ဟင်းချက် စသော အလုပ်များကို အမျိုးသမီးများ အသုံးပြု၍ ထိန်းချုပ်ကြပါသည်။
- ❖ အမျိုးသား /အမျိုးသမီး အသုံးပြု၍ တန်းတူထိန်းချုပ်သော အရာများမှာ လယ်၊ ယာ ၊ မြေ၊ အိမ် ၊ လမ်း ၊ ဇရပ်၊ စသည်တို့ ဖြစ်ပါသည်။
- ❖ အသုံးပြုသော အရာများကို အမျိုးသားများမှာ အိမ်ထောင်ဦးစီး ဖြစ်သောကြောင့် ထိန်းချုပ်ပါသည်။
- ❖ အသုံးပြုသော လုပ်ငန်းများကိုလည်း အမျိုးသားများ ထိန်းချုပ်ပါသည်။
- ❖ ယခုအခု အသုံးပြုမှုရော / ဆုံးဖြတ်မှုပါ ညှိညှိ နှိုင်းနှိုင်း ဖြင့် ဆောင်ရွက်သင့်ပါသည်။

၇။ ကော်မတီဝင်များရွေးချယ်ခြင်းနှင့် ကျေးရွာဖွံ့ဖြိုးရေးအစီအစဉ်ဆောင်ရွက်မှုမှတ်တမ်းခါတ်ပုံများ



၇ (ခ) ကော်မတီဝင်များ စာရင်း

| ကျေးရွာ | စေတနာ့ဝန်ထမ်းအမည် | ကော်မတီ/ရာထူး | ဖုန်းနံပါတ် |
|---------------|-------------------|--|--------------|
| အုတ်ရှစ်ကုန်း | ဦးစိန်လင်း | ကျေးရွာစီမံကိန်း အထောက်အကူပြု ကော်မတီ | 09-899041762 |
| အုတ်ရှစ်ကုန်း | ဒေါ်ခင်ချော | ကျေးရွာစီမံကိန်း အထောက်အကူပြု ကော်မတီ | 09-899041762 |
| အုတ်ရှစ်ကုန်း | ဒေါ်ဥဥ | ကျေးရွာ ဘဏ္ဍာရေး စာရေး | 09-978444614 |
| အုတ်ရှစ်ကုန်း | ဦးစိန်ထွန်း | ဝယ်ယူရေး ဆပ်ကော်မတီ | 09-795762230 |
| အုတ်ရှစ်ကုန်း | ဒေါ်လှရီ | ဝယ်ယူရေး ဆပ်ကော်မတီ | 09-977918538 |
| အုတ်ရှစ်ကုန်း | ဦးမြင့်နိုင် | ဝေဖန်အကြံပြုကိုယ်စားလှယ် | 09-979297688 |
| အုတ်ရှစ်ကုန်း | ဒေါ်ကြည်သန်း | ဝေဖန်အကြံပြုကိုယ်စားလှယ် | 09-795762230 |
| အုတ်ရှစ်ကုန်း | ဦးဌေးမောင်လေး | လုပ်ငန်းလည်ပတ်ပြုပြင်ထိန်းသိမ်းခြင်း ဆပ်ကော်မတီ | 09-899041762 |
| အုတ်ရှစ်ကုန်း | ဒေါ်သီတာဝင်း | လုပ်ငန်းလည်ပတ်ပြုပြင်ထိန်းသိမ်းခြင်း ဆပ်ကော်မတီ | 09-978444614 |
| အုတ်ရှစ်ကုန်း | ဦးမောင်တူး | စောင်ကြည်ကြီးကြပ်ရေး ဆပ်ကော်မတီ | 09-952435452 |
| အုတ်ရှစ်ကုန်း | ဒေါ်ခင်ဝင်း | စောင်ကြည်ကြီးကြပ်ရေး ဆပ်ကော်မတီ | 09-978444614 |
| အုတ်ရှစ်ကုန်း | ဦးဖိုးခင် | ကျေးရွာ စေတနာ့ဝန်ထမ်း | 09-970763933 |
| အုတ်ရှစ်ကုန်း | ဒေါ်နွယ် | ကျေးရွာ စေတနာ့ဝန်ထမ်း | 09-977918538 |

၈။ ကျေးရွာအချက်အလက်(ပုံစံ-၁)ပထမနှစ် စက်ဝန်း

ပုံစံ - ၈ - ၁ ကျေးရွာအခြေခံအချက်အလက်များ (Form PC 1)

လယ်ညှန်ရွာကျေးရွာတစ်ရွာသို့ ပထမဆုံးပိတ်ဆက်ခေါ် သွားရောက်သောအခါ လူထုစည်းရုံးရေးမှူးသည် ကျေးရွာခေါင်းဆောင်များအား ကျေးရွာအချက်အလက်များကို မေတ္တာရပ်ခံ၍ တောင်းခံရသည်။ ဤအချက်အလက်များကို စီမံကိန်းပိတ်ဆက်အစည်းဝေးပွဲတွင် တောင်းခံရသည်။ စီမံကိန်းပိတ်ဆက်အစည်းဝေးတွင် လူထုစည်းရုံးရေးမှူးသည် ဤအချက်အလက်များအား စစ်ဆေးပြီး မှန်ကန်အောင်ပြုလုပ်ရမည်၊ ပြီးနောက်တွင် လူထုစည်းရုံးရေးမှူးမှ သတင်းအချက်အလက်ထံသို့ Tablets မှ တဆင့် ပြည်ပသွင်းရမည်။

| | | |
|--|--|--|
| ကျေးရွာခေါင်းဆောင် အမည် <u>ဦးအောင်သိန်း</u> | ကျေးရွာခေါင်းဆောင်၏ ဇနီးနာမည် <u>ဦးအောင်ခင်</u> | လူထုစည်းရုံးရေးမှူး၏ အမည် <u>ဦးအောင်ခင်</u> |
| ပြည်နယ်တိုင်းဒေသကြီး | ပြည်နယ်ခွဲ | ကျေးရွာအုပ်စု |

က။ လူဦးရေ

| လူမျိုးစု | အိမ်ထောင်စုအရေအတွက် | ကိုးကွယ်သည့်ဘာသာ | အိမ်ထောင်စုအရေအတွက် |
|--|---------------------|------------------|---------------------|
| လူမျိုးစု (၁) ----- | ၉၄ | ဘာသာ (၁) ----- | ၁၀၄ |
| လူမျိုးစု (၂) ----- | | ဘာသာ (၂) ----- | |
| လူမျိုးစု (၃) ----- | | ဘာသာ (၃) ----- | |
| လူမျိုးစုစရာ ----- အခြား | | ဘာသာစရာ ----- | |
| | အရေအတွက် | | |
| မသန်စွမ်းသူများ | ၇၃၁၇ / ၆၂ = ၉ | | |
| သက်ကြီးရွယ်အိုများ (၆၅ နှစ် နှင့် အထက်) | ၂၃ / ၁၃၉ = ၉၂ | | |
| စစ်ဘေးရှောင် | | | |

| | အမျိုးသား (အရေအတွက်) | အမျိုးသမီး (အရေအတွက်) |
|---------------------|-------------------------|--------------------------|
| လူဦးရေ | ၂၃၂ | ၁၇၉ |
| လူမျိုးစု (၁) ----- | | |
| လူမျိုးစု (၂) ----- | | |
| လူမျိုးစု (၃) ----- | | |
| အခြား | | |
| အိမ်ထောင်ဦးစီး | ၇၅ | ၁၉ |

(ခ) အခြေခံအဆောက်အအုံ အလိုအလျောက်များ

| | | | | | |
|--------------|------------------|------------|------------------|----------------------------|------------------|
| စာသင်ကျောင်း | အမှတ် ခြံပေါ် | ကျန်းမာရေး | အမှတ် ခြံပေါ် | ဘာသာရေး အဆောက် အအုံများ | အမှတ် ခြံပေါ် |
|--------------|------------------|------------|------------------|----------------------------|------------------|

| | | | | | |
|-----------------|--------------------------|------------------|--------------------------|--------------------|--------------------------|
| အထက်တန်းကျောင်း | <input type="checkbox"/> | ဆေးရုံ | <input type="checkbox"/> | စေတီ | ၆၇ |
| အလယ်တန်းကျောင်း | <input type="checkbox"/> | ကျန်းမာရေးဌာန | <input type="checkbox"/> | ဘုန်းကြီးကျောင်း | ၆၈ |
| မူလတန်းကျောင်း | ၆၉ | ကျန်းမာရေးဌာနခွဲ | <input type="checkbox"/> | ဟိန္ဒူဘုရားကျောင်း | <input type="checkbox"/> |
| မူကြိုကျောင်း | <input type="checkbox"/> | ဆေးဓာတ်ခန်း | <input type="checkbox"/> | ခရစ်ယာန်ကျောင်း | <input type="checkbox"/> |
| အခြား | <input type="checkbox"/> | အခြား | <input type="checkbox"/> | ဗလီ | <input type="checkbox"/> |
| | | | | အခြား | <input type="checkbox"/> |
| မှတ်ချက် | | မှတ်ချက် | | မှတ်ချက် | |

(ဂ) ကျွမ်းကျင်သူများမှတ်တမ်း (ကျေးရွာတွင်မနေထိုင်သော သို့မဟုတ် တခြားရွာမှလာရောက်သော ကျွမ်းကျင်သူများ)

| (၁) စာသင်ကျောင်း | | | (၂) ကျန်းမာရေး | | | (၃) လက်မှုပညာရှင် | | |
|------------------|--------------------------|--------------------------|--------------------------|--------------------------|--------------------------|------------------------------|--------------------------|--------------------------|
| | ရက်တွင် ဝန်ထိုင်သူ | အခြားရွာမှလာသူ | | ရွာတွင် ဝန်ထိုင်သူ | အခြားရွာမှလာသူ | | ရွာတွင် ဝန်ထိုင်သူ | အခြားမှလာသူ |
| မူလတန်းပြဆရာ/မ | <input type="checkbox"/> | ၆၉ | ဆရာဝန် | <input type="checkbox"/> | <input type="checkbox"/> | လက်သမား | ၆၉ | ၆၉ |
| အထက်တန်းပြဆရာ/မ | <input type="checkbox"/> | <input type="checkbox"/> | လက်ထောက်ကျန်းမာရေးမှူး | <input type="checkbox"/> | <input type="checkbox"/> | မန်းရုံ | ၆၇ | ၆၉ |
| အလယ်တန်းပြဆရာ/မ | <input type="checkbox"/> | <input type="checkbox"/> | အမျိုးသမီးကျန်းမာရေးဆရာမ | <input type="checkbox"/> | <input type="checkbox"/> | လှိုင်စစ်ကျွမ်းကျင်၊ မီးသမား | <input type="checkbox"/> | <input type="checkbox"/> |
| မူကြိုဆရာ/မ | <input type="checkbox"/> | <input type="checkbox"/> | သားနှားဆရာမ | <input type="checkbox"/> | <input type="checkbox"/> | ခရိုင်ကံသွယ်သူ | <input type="checkbox"/> | <input type="checkbox"/> |
| အခြား | <input type="checkbox"/> | <input type="checkbox"/> | ပြည်သူ့ကျန်းမာရေးလုပ်သား | <input type="checkbox"/> | <input type="checkbox"/> | စက်ပြင်ဆရာ | <input type="checkbox"/> | <input type="checkbox"/> |
| မှတ်ချက် | | | မှတ်ချက် | | | မှတ်ချက် | | |

(ဃ) ကျေးရွာသို့ ရောက်ရှိနိုင်သည့် လမ်းအခြေအနေ / ကျေးရွာတစ်ရွာသည် ၎င်း၏ ကျေးရွာအုပ်စုနှင့် ဆက်သွယ်ထားသော လမ်းအခြေအနေ (အောက်ပါတွဲကို ဖြည့်ပါ)

ကျောက်ကြမ်းလမ်း ကတ္တရာလမ်း ကွန်ကရစ်လမ်း မော်တော်ဆိုင်ကယ်လမ်း
 ကျောက်ခင်းလမ်း မြေသားလမ်း လူသွားလမ်း အခြား _____

(င) ကျေးရွာဖွံ့ဖြိုးမှုစီမံချက်

- (၁) လူထုဗဟိုပြုစီမံကိန်းမတင်မီ ဤကျေးရွာတွင် ကျေးရွာဖွံ့ဖြိုးမှု စီမံချက်ရှိခဲ့ပါသလား? ✓ ဖြစ်ပါ
ရှိပါသည်/မရှိပါ/မသိပါ
- (၂) ရှိခဲ့ပါလျှင် ဤစီမံချက်ကို မည်သည့် ခုနှစ်တွင်ပြင်ဆင်ခဲ့ပါသနည်း? နှစ် ၂၀၁၅ / မသိပါ
- (၃) ဤစီမံချက်ကို မြို့နယ်မှအတည်ပြုခဲ့ပါသလား? ပြုခဲ့ပါသည်/မပြုခဲ့ပါ / မသိပါ

(စ) ဓနိအကွာအဝေး

- (၁) ဤကျေးရွာ၏ ဝဟိုမှ ၎င်းကျေးရွာအုပ်စု၏ ဝဟိုအထိ ဓနိမိုင်မည်မျှကွာဝေးသနည်း? မိုင် ၀.၂ / မသိပါ
 - (၂) ဤကျေးရွာမှ ၎င်းကျေးရွာအုပ်စု၏ ဝဟိုအထိ သွားလာရာတွင် ကြားဖြင့် သည့်အချိန်
- ခြောက်မိနစ် ရာသီတွင် ကြာချိန် ၅ မိနစ် ----- ထော်လာချို/မော်တော်ဆိုင်ကယ်/မြေလျှင်/လား/မော်တော်သုတ်/အခြား -----

မိုးရာသီတွင်ကြာချိန် ----- ၁၀ မိနစ် ----- ထော်လာဂျီ/မော်တော်ဆိုင်ကယ်/ခြေလျင်/လား/မော်တော်ဘုတ်/
အခြား -----

(ဆ) ပတ်ဝန်းကျင်ဆိုင်ရာ သဘာဝဘေးအန္တရာယ်

ဤကျေးရွာတွင် ရေကြီးခြင်းကဲ့သို့ သဘာဝဘေးအန္တရာယ်ကျရောက်ဖွဲ့ခြင်း ရှိပါသလား။
 မရှိပါ ရှိပါသည် ရှိလျှင်ဖော်ပြပါ ----- လေအင်ဒြာမောင် -----

(ဇ) ကျေးရွာတွင် ဖွဲ့စည်းထားသော အဖွဲ့အစည်းများ

လူထုဗဟိုပြုစီမံကိန်းမတိုင်မီ ဤကျေးရွာတွင် ကျေးရွာဖွံ့ဖြိုးရေးအတွက် အစိုးရ (သို့) ရွာသားများကိုယ်တိုင်(သို့) စီမံကိန်းတစ်ခုခုမှ ဖွဲ့စည်းထားသည့် အဖွဲ့အစည်းများရှိပါသလား။

(၁) အခြေခံအဆောက်အအုံ၊ ကုသကိစ္စ၊ ဂွယ်ဖျံ၊ စောက်စောက်စား
(၂) -----

(ဈ) အထွေထွေအုပ်ချုပ်ရေး ဦးစီးဌာန (GAD) မှ မှတ်တမ်းတင်ထားခြင်း

ဤကျေးရွာသည် အထွေထွေအုပ်ချုပ်ရေး ဦးစီးဌာန (GAD) မှ မှတ်တမ်းတင်ထားမှု ရှိပါသလား။
 မရှိပါ ရှိပါသည်

ကျေးရွာခေါင်းဆောင်

အမည် ဦးစောစိန်သိန်း (ph ၀၇ - ၉၆၀၆၅၉၁၄၀)

လက်မှတ် စောစိန်သိန်း နေ့စွဲ ၁၇.၂.၂၀၁၇

လူထုစည်းရုံးရေးမှူး

အမည် ဦးစောစိန်သိန်း

လက်မှတ် စောစိန်သိန်း နေ့စွဲ ၁၇.၂.၂၀၁၇

၈။ ကျေးရွာအချက်အလက်(ပုံစံ-၁)ဒုတိယနှစ် စက်ဝန်း

ပုံစံ - ၈ - ၁ ကျေးရွာအခြေခံအချက်အလက်များ (Form PC 1)

လမ်းညွှန်ချက်။ ကျေးရွာတစ်ရွာသို့ ပထမဆုံးခေါက်ဆက်ခရီး သွားရောက်သောအခါ လူထုစည်းရုံးရေးမှူးသည် ကျေးရွာခေါင်းဆောင်များအား ကျေးရွာအချက်အလက်များကို မေတ္တာရပ်ခံ၍ တောင်းခံရသည်။ ဤအချက်အလက်များကို စီမံကိန်းမိတ်ဆက်အစည်းအဝေးတိုင်ပင်တောင်းခံရမည်။ စီမံကိန်းမိတ်ဆက်အစည်းအဝေးတွင် လူထုစည်းရုံးရေးမှူးသည် ဤအချက်အလက်များအား စစ်ဆေးပြီး မှန်ကန်အောင်ပြုလုပ်ရမည်။ ပြီးနောက်တွင် လူထုစည်းရုံးရေးမှူးမှ သတင်းအချက်အလက်ထံသို့ Tablets မှ တာဆင့် ပြည့်သွင်းရမည်။

ကျေးရွာခေါင်းဆောင် အမည်: ဒေါ်အောင်စိန်စိန်
 ကျေးရွာခေါင်းဆောင်၏ ဖုန်းနံပါတ်: ၀၇-၇၆၀၆၅၇ ၂၄၀
 လူထုစည်းရုံးရေးမှူး၏ အမည်: ဒေါ်ထွန်းစိန်စိန်

ပြည်နယ်၊တိုင်းဒေသကြီး: မြို့နယ်၊ရွာ: လှိုင်မြို့၊ ကျေးရွာအုပ်စု: ပြင်ဦးလွင်၊ ကျေးရွာ အုပ်စုအမည်: ကျေးရွာ အုပ်စုအမည်

က။ လူဦးရေ

| လူမျိုးစု | အိမ်ထောင်စုအရေအတွက် | တိုးကွယ်သည့်ဘာသာ | အိမ်ထောင်စုအရေအတွက် |
|---|---------------------|------------------|---------------------|
| လူမျိုးစု (၁) ----- | ၉၄ | ဘာသာ (၁) ----- | ၁၀၄ |
| လူမျိုးစု (၂) ----- | | ဘာသာ (၂) ----- | |
| လူမျိုးစု (၃) ----- | | ဘာသာ (၃) ----- | |
| လူမျိုးစုရော ----- | | ဘာသာရော ----- | |
| အခြား | | | |
| | အရေအတွက် | | |
| မသန်စွမ်းသူများ | ၇၇၃၅ / ၆၂ = ၉ | | |
| သက်ကြီးရွယ်အိုများ (၆၅ နှစ် နှင့် အထက်) | ၂၃ / ၆၂ = ၃၆ | | |
| စစ်ဘေးရှောင် | | | |

| | အမျိုးသား (အရေအတွက်) | အမျိုးသမီး (အရေအတွက်) |
|---------------------|----------------------|-----------------------|
| လူဦးရေ | ၂၃၂ | ၁၇၉ |
| လူမျိုးစု (၁) ----- | | |
| လူမျိုးစု (၂) ----- | | |
| လူမျိုးစု (၃) ----- | | |
| အခြား | | |
| အိမ်ထောင်စုဦးစီး | ၇၅ | ၃၉ |

(ခ) အခြေခံအဆောက်အအုံ အသုံးအဆောင်များ

| စာသင်ကျောင်း | အမှတ်ခြံစိမ် | ကျွန်းမာရေး | အမှတ်ခြံစိမ် | ဘာသာရေး အဆောက်အအုံများ | အမှတ်ခြံစိမ် |
|--------------|--------------|-------------|--------------|------------------------|--------------|
| | | | | | |

| | | | | | |
|-----------------|-------------------------------------|------------------|--------------------------|------------------|-------------------------------------|
| အထက်တန်းကျောင်း | <input type="checkbox"/> | ခေးရုံ | <input type="checkbox"/> | စေတီ | <input checked="" type="checkbox"/> |
| အလယ်တန်းကျောင်း | <input type="checkbox"/> | ကျန်းမာရေးဌာန | <input type="checkbox"/> | ဘုန်းကြီးကျောင်း | <input checked="" type="checkbox"/> |
| မူလတန်းကျောင်း | <input checked="" type="checkbox"/> | ကျန်းမာရေးဌာနခွဲ | <input type="checkbox"/> | တိရစ္ဆာန်ကျောင်း | <input type="checkbox"/> |
| မူကြိုကျောင်း | <input type="checkbox"/> | ခေးခေးခန်း | <input type="checkbox"/> | ရေပိယာန်ကျောင်း | <input type="checkbox"/> |
| အခြား | <input type="checkbox"/> | အခြား | <input type="checkbox"/> | ဗလီ | <input type="checkbox"/> |
| | | | | အခြား | <input type="checkbox"/> |
| မှတ်ချက် | | မှတ်ချက် | | မှတ်ချက် | |

(ဂ) ကျွမ်းကျင်သူများမှတ်တမ်း (ကျေးရွာတွင်မနေထိုင်သော သို့မဟုတ် တခြားရွာမှလာရောက်သော ကျွမ်းကျင်သူများ)

| (င) စာသင်ကျောင်း | | | (ည) ကျန်းမာရေး | | | (ဃ) လက်မှုပညာရှင် | | |
|------------------|--------------------------|-------------------------------------|--------------------------|--------------------------|--------------------------|----------------------------|-------------------------------------|-------------------------------------|
| | ရွာတွင်နေထိုင်သူ | အခြားရွာမှလာသူ | | ရွာတွင်နေထိုင်သူ | အခြားရွာမှလာသူ | | ရွာတွင်နေထိုင်သူ | အခြားရွာမှလာသူ |
| မူလတန်းပြဆရာ/မ | <input type="checkbox"/> | <input checked="" type="checkbox"/> | ဆေးပညာ | <input type="checkbox"/> | <input type="checkbox"/> | လက်လမ်း | <input checked="" type="checkbox"/> | <input checked="" type="checkbox"/> |
| အထက်တန်းပြဆရာ/မ | <input type="checkbox"/> | <input type="checkbox"/> | လက်ထောက်ကျန်းမာရေးမှူး | <input type="checkbox"/> | <input type="checkbox"/> | ပန်းရံ | <input checked="" type="checkbox"/> | <input checked="" type="checkbox"/> |
| အလယ်တန်းပြဆရာ/မ | <input type="checkbox"/> | <input type="checkbox"/> | အမျိုးသမီးကျန်းမာရေးဆရာမ | <input type="checkbox"/> | <input type="checkbox"/> | လှိုင်စစ်ကျွမ်းကျင်မီးသမား | <input type="checkbox"/> | <input type="checkbox"/> |
| မူကြိုဆရာ/မ | <input type="checkbox"/> | <input type="checkbox"/> | သားဖွားဆရာမ | <input type="checkbox"/> | <input type="checkbox"/> | ရေပိုက်သူလုပ်သူ | <input type="checkbox"/> | <input type="checkbox"/> |
| အခြား | <input type="checkbox"/> | <input type="checkbox"/> | ပြည်သူ့ကျန်းမာရေးလုပ်သား | <input type="checkbox"/> | <input type="checkbox"/> | ကော်ပြင်ဆရာ | <input type="checkbox"/> | <input type="checkbox"/> |
| မှတ်ချက် | | | မှတ်ချက် | | | မှတ်ချက် | | |

(ဃ) ကျေးရွာသို့ ရောက်ရှိနိုင်သည့် လမ်းအခြေအနေ / ကျေးရွာတစ်ရွာသည် ၎င်း၏ ကျေးရွာအုပ်စုနှင့် ဆက်သွယ်ထားသော လမ်းအခြေအနေ (အောက်ပါတွင်ကိုးပါ)

ကျောက်ကြမ်းလမ်း ကတ္တရာလမ်း ကွန်ကရစ်လမ်း မော်တော်ဆိုင်ကယ်လမ်း
 ကျောက်ခင်းလမ်း မြေသားလမ်း လူသွားလမ်း အခြား _____

(င) ကျေးရွာဖွံ့ဖြိုးမှုစီမံချက်

- (၁) လူထုဗဟိုပြုစီမံကိန်းမစတင်မီ ဤကျေးရွာတွင် ကျေးရွာဖွံ့ဖြိုးမှု စီမံချက်ရှိခဲ့ပါသလား? ပိုင်းပါ
 ရှိပါသည်/မရှိပါ/မသိပါ
- (၂) ရှိခဲ့ပါလျှင် ဤစီမံချက်ကို မည်သည့် ခုနှစ်တွင်ပြင်ဆင်ခဲ့ပါသနည်း? နှစ်-----/မသိပါ
- (၃) ဤစီမံချက်ကို ပြန်လည်အတည်ပြုခဲ့ပါသလား? ပြုခဲ့ပါသည်/မပြုခဲ့ပါ/မသိပါ

(စ) ခရီးအကွာအဝေး

- (၁) ဤကျေးရွာ၏ဗဟိုမှ ၎င်းကျေးရွာအုပ်စု၏ဗဟိုအထိ ခရီးမိုင်မည်မျှကွာဝေးသနည်း? မိုင် ၀.၁၂ /မသိပါ
- (၂) ဤကျေးရွာမှ ၎င်းကျေးရွာအုပ်စုဗဟိုအထိ သွားလာရာတွင်ကြာမြင့်သည့်အချိန်။

မြောက်သို့ ရာသီတွင်ကြာချိန် ၅ မိနစ် ထော်လာဂျီ/မော်တော်ဆိုင်ကယ်/မြေလျင်/လား/မော်တော်ဘုတ်/အခြား _____

ဦးရာသီတွင် ကြားချိန် ၁၀ မိနစ် ထော်လက်/မော်တော်ဆိုင်ကယ်/ခြေလျှင်/လား/မော်တော်တုတ်/
အခြား

(ဆ) ပတ်ဝန်းကျင်ဆိုင်ရာ သဘာဝဘေးအန္တရာယ်
ဤကျေးရွာတွင် ရေကြီးခြင်းကဲ့သို့ သဘာဝဘေးအန္တရာယ်ကျရောက်ဖူးခြင်း ရှိပါသလား။
 မရှိပါ ရှိပါသည် ရှိလျှင် ဖော်ပြပါ ရေကြီးခြင်း

(ဇ) ကျေးရွာတွင် ဇွဲ၊ စည်းထားဆာက အဖွဲ့အစည်းများ
လူထုပဟိုပြုစီမံကိန်းမတိုင်မီ ဤကျေးရွာတွင် ကျေးရွာဖွံ့ဖြိုးရေးအတွက် အစိုးရ (သို့) ရွာသားများကိုယ်တိုင် (သို့) စီမံကိန်းတစ်ခုခုမှ
ဇွဲ၊ စည်းထားသည် အဖွဲ့အစည်းများ ရှိပါသလား။

(ဈ) အခြေခံအဆောက်အအုံများ ပြန်လည်ထူထောင်ရေး
(၂)

(ဍ) အထွေထွေအုပ်ချုပ်ရေး ဦးစီးဌာန (GAD) မှ မှတ်တမ်းတင်ထားခြင်း
ဤကျေးရွာသည် အထွေထွေအုပ်ချုပ်ရေး ဦးစီးဌာန (GAD) မှ မှတ်တမ်းတင်ထားမှု ရှိပါသလား။
 မရှိပါ ရှိပါသည်

ကျေးရွာခေါင်းဆောင်

အမည် ဦးစောစိန် (ph. 09-960659140)

လက်မှတ် စောစိန် နေ.ဖွဲ့ ၂၂.၁၁.၂၀၁၇

လူထုစည်းရုံးရေးမှူး

အမည် ဦးစောစိန်

လက်မှတ် စောစိန် နေ.ဖွဲ့ ၂၂.၁၁.၂၀၁၇

၈။ ကျေးရွာအချက်အလက်(ပုံစံ-၁)တတိယနှစ် စက်ဝန်း

ပုံစံ - ၈ - ၁ ကျေးရွာအခြေခံအချက်အလက်များ (Form PC 1)

လယ်ဥယျာဉ်များ၊ ကျေးရွာတစ်ရွာသို့ ပထမဆုံးမိတ်ဆက်ရေး သွားရောက်သောအခါ လူထုစည်းရုံးရေးမှူးသည် ကျေးရွာ ခေါင်းဆောင်များအား ကျေးရွာအချက်အလက်များကို မေတ္တာရပ်ခံ၍ တောင်းခံရသည်။ ဤအချက်အလက်များကို စီမံကိန်း မိတ်ဆက်အစည်းဝေးမတိုင်မီတောင်းခံရမည်။ စီမံကိန်းမိတ်ဆက်အစည်းဝေးတွင် လူထုစည်းရုံးရေးမှူးသည် ဤအချက်အလက် များအား စစ်ဆေးပြီး မှန်ကန်အောင်ပြုလုပ်ရမည်။ ပြီးနောက်တွင် လူထုစည်းရုံးရေးမှူးမှ သတင်းအချက်အလက်ထဲသို့ Tablets မှ တဆင့် ဖြည့်သွင်းရမည်။

| | | |
|--|---|---|
| ကျေးရွာခေါင်းဆောင် အမည် ဒေါ်စောင်းဝင်းနွဲ့ | ကျေးရွာခေါင်းဆောင်၏ ဖုန်းနံပါတ် ၀၇-၉၆၀ ၆၅၇ ၁၄၀ | လူထုစည်းရုံးရေးမှူး၏ အမည် ဒေါ်တက်တောင် |
| ပြည်နယ်၊ တိုင်းဒေသကြီး၊ မြို့နယ် အင်းစိန်မြို့နယ် | ကျေးရွာအုပ်စု ကျေးရွာအုပ်စု | ကျေးရွာ ကျေးရွာ |

က၊ လူဦးရေ

| လူမျိုးစု | အိမ်ထောင်စုအရေအတွက် | ကိုးကွယ်သည့်ဘာသာ | အိမ်ထောင်စုအရေအတွက် |
|--|---------------------|------------------|---------------------|
| လူမျိုးစု (၁) မြန်မာ | ၁၀၄ | ဘာသာ (၁) ဗုဒ္ဓ | ၁၀၄ |
| လူမျိုးစု (၂) ----- | | ဘာသာ (၂) ----- | |
| လူမျိုးစု (၃) ----- | | ဘာသာ (၃) ----- | |
| လူမျိုးစုရော ----- | | ဘာသာရော ----- | |
| အခြား | အရေအတွက် | | |
| မသန်စွမ်းသူများ | ၈ | | |
| သက်ကြီးရွယ်အိုများ (၆၅ နှစ် နှင့် အထက်) | ၆၉ | | |
| စစ်ဘေးရှောင် | - | | |

| | အမျိုးသား (အရေအတွက်) | အမျိုးသမီး (အရေအတွက်) |
|---------------------|-------------------------|--------------------------|
| လူဦးရေ | | |
| လူမျိုးစု (၁) ----- | ၂၂၇ | ၂၅၀ |
| လူမျိုးစု (၂) ----- | | |
| လူမျိုးစု (၃) ----- | | |
| အခြား | | |
| အိမ်ထောင်စုဦးစီး | ၈၀ | ၂၄ |

(ခ) အခြေခံအထောက်အအံ့ အသုံးအဆောင်များ

| စာသင်ကျောင်း | အမှတ် ခြံပေါ | ကျန်းမာရေး | အမှတ် ခြံပေါ | ဘာသာရေး အထောက် အအံ့များ | အမှတ် ခြံပေါ |
|-----------------|-------------------------------------|------------------|--------------------------|----------------------------|-------------------------------------|
| မူကြံကျောင်း | <input type="checkbox"/> | တိုက်နယ်ဆေးရုံ | <input type="checkbox"/> | ဝေတီ | <input checked="" type="checkbox"/> |
| မူလတန်းကျောင်း | <input checked="" type="checkbox"/> | ကျန်းမာရေးဌာန | <input type="checkbox"/> | ဘုန်းကြီးကျောင်း | <input checked="" type="checkbox"/> |
| မူလွန်ကျောင်း | <input type="checkbox"/> | ကျန်းမာရေးဌာနခွဲ | <input type="checkbox"/> | ဟိန္ဒူဘုရားကျောင်း | <input type="checkbox"/> |
| အလယ်တန်းကျောင်း | <input type="checkbox"/> | ဆေးပေးခန်း | <input type="checkbox"/> | ခရစ်ယာန်ကျောင်း | <input type="checkbox"/> |
| လယ်လွန်ကျောင်း | <input type="checkbox"/> | အခြား | <input type="checkbox"/> | ဗလီ | <input type="checkbox"/> |
| အထက်တန်းကျောင်း | <input type="checkbox"/> | | | အခြား | <input type="checkbox"/> |
| အခြား | <input type="checkbox"/> | | | | |
| မှတ်ချက် | | မှတ်ချက် | | မှတ်ချက် | |

(ဂ) ကျွမ်းကျင်သူများမှတ်တမ်း (ကျေးရွာတွင်နေထိုင်သော သို့မဟုတ် တခြားရွာမှလာရောက်သော ကျွမ်းကျင်သူများ)

| (ခ) စာသင်ကျောင်း | | | (၂) ကျန်းမာရေး | | | (၃) လက်မှုပညာရှင် | | |
|------------------|--------------------------|-------------------------------------|------------------------------|--------------------------|-------------------------------------|-------------------------------|-------------------------------------|-------------------------------------|
| | ရွာတွင်နေ ထိုင်သူ | အခြားရွာမှ လာသူ | | ရွာတွင်နေ ထိုင်သူ | အခြား ရွာမှ လာသူ | | ရွာတွင် နေထိုင်သူ | အခြားရွာ မှလာသူ |
| မူလတန်းပြဆရာ/မ | <input type="checkbox"/> | <input checked="" type="checkbox"/> | ဆရာဝန် | <input type="checkbox"/> | <input type="checkbox"/> | လက်သမား | <input checked="" type="checkbox"/> | <input checked="" type="checkbox"/> |
| အထက်တန်းပြဆရာ/မ | <input type="checkbox"/> | <input type="checkbox"/> | လက်ထောက် ကျန်းမာရေးမှူး | <input type="checkbox"/> | <input type="checkbox"/> | ပန်းရံ | <input checked="" type="checkbox"/> | <input checked="" type="checkbox"/> |
| အလယ်တန်းပြဆရာ/မ | <input type="checkbox"/> | <input type="checkbox"/> | အမျိုးသမီးကျန်းမာရေး ဆရာမ | <input type="checkbox"/> | <input checked="" type="checkbox"/> | လျှပ်စစ်ကျွမ်းကျင်၊ ဦးသမား | <input type="checkbox"/> | <input type="checkbox"/> |
| မူကြံဆရာ/မ | <input type="checkbox"/> | <input type="checkbox"/> | သားဖွားဆရာမ | <input type="checkbox"/> | <input type="checkbox"/> | ရေတိုက်သူယ်သူ | <input type="checkbox"/> | <input type="checkbox"/> |
| အခြား | <input type="checkbox"/> | <input type="checkbox"/> | ပြည်သူ့ကျန်းမာရေးလုပ်သား | <input type="checkbox"/> | <input type="checkbox"/> | စက်ပြင်ဆရာ | <input type="checkbox"/> | <input type="checkbox"/> |
| မှတ်ချက် | | | မှတ်ချက် | | | မှတ်ချက် | | |

(ဃ) ကျေးရွာသို့ ရောက်ရှိနိုင်သည့် လမ်းအခြေအနေ / ကျေးရွာတစ်ရွာသည် ၎င်း၏ ကျေးရွာအုပ်စုနှင့် ဆက်သွယ်ထားသော လမ်းအခြေအနေ (အောက်ပါတို့ကိုဝိုင်းပါ)

ကျောက်ကြမ်းလမ်း ကတ္တရာလမ်း ကွန်ကရစ်လမ်း မော်တော်ဆိုင်ကယ်လမ်း
 ကျောက်ခင်းလမ်း မြေသားလမ်း လှသွားလမ်း အခြား ကုန်းကြမ်း

(င) ကျေးရွာဖွံ့ဖြိုးမှုစီမံချက်

(၁) လူထုဝဟိုပြုစီမံကိန်းမစတင်မှီ ဤကျေးရွာတွင်ကျေးရွာဖွံ့ဖြိုးမှု စီမံချက်ရှိခဲ့ပါသလား?

(၂) ရှိခဲ့ပါလျှင် ဤစီမံချက်ကို မည်သည့် ခုနှစ်တွင်ပြင်ဆင်ခဲ့ပါသနည်း?

(၃) ဤစီမံချက်ကို မြို့နယ်မှအတည်ပြုခဲ့ပါသလား?

ဝိုင်းပါ

ရှိပါသည်/မရှိပါ/မသိပါ

နှစ်...../မသိပါ

မြို့နယ်သည်/မမြို့နယ် /မသိပါ

(စ) ခရီးအကွာအဝေး

- (၁) ဤကျေးရွာ၏ဗဟိုမှ ၎င်းကျေးရွာအုပ်စု၏ဗဟိုအထိ ခရီးခိုင်းမည်မျှကွာဝေးသနည်း? ခိုင်း ၁၅ / မသိပါ
- (၂) ဤကျေးရွာမှ ၎င်းကျေးရွာအုပ်စုဗဟိုအထိ သွားလာရာတွင်ကြာမြင့်သည့်အချိန်။

ခြောက်သွေ့ရာသီတွင်ကြာချိန် ၁၀ မိနစ် ----- ထော်လာဂျီ/မော်တော်ဆိုင်ကယ်/ခြေလျင်/လား/မော်တော်ဘုတ်/
အခြား -----
မိုးရာသီတွင်ကြာချိန် ၁၅ မိနစ် ----- ထော်လာဂျီ/မော်တော်ဆိုင်ကယ်/ခြေလျင်/လား/မော်တော်ဘုတ်/
အခြား -----

(ဆ) ပတ်ဝန်းကျင်ဆိုင်ရာ သဘာဝဘေးအန္တရာယ်

ဤကျေးရွာတွင် ရေကြီးခြင်းကဲ့သို့ သဘာဝဘေးအန္တရာယ်ကျရောက်ဖူးခြင်း ရှိပါသလား။
 မရှိပါ ရှိပါသည် ရှိလျှင်ဖော်ပြပါ -----

(ဇ) ကျေးရွာတွင် ဖွဲ့စည်းထားသော အဖွဲ့အစည်းများ

လူထုဗဟိုပြုစီမံကိန်းမတိုင်မီ ဤကျေးရွာတွင် ကျေးရွာဖွံ့ဖြိုးရေးအတွက် အစိုးရ (သို့) ရွာသားများကိုယ်တိုင်(သို့) စီမံကိန်းတစ်ခုခုမှ ဖွဲ့စည်းထားသည့် အဖွဲ့အစည်းများရှိပါသလား။

- (၁) -----
- (၂) -----

(ဈ) အထွေထွေအုပ်ချုပ်ရေး ဦးစီးဌာန (GAD) မှ မှတ်တမ်းတင်ထားခြင်း

ဤကျေးရွာသည် အထွေထွေအုပ်ချုပ်ရေး ဦးစီးဌာန (GAD) မှ မှတ်တမ်းတင်ထားမှု ရှိပါသလား။
 မရှိပါ ရှိပါသည်

| | |
|---------------------|--|
| ကျေးရွာခေါင်းဆောင် | အမည် ဦးအောင်သိန်း |
| | လက်မှတ် <i>[Signature]</i> ဇန.ဖွဲ့ ၉.၁၀.၂၀၁၈ |
| လူထုစည်းရုံးရေးမှူး | အမည် ဒေါ်ထက်အောင် |
| | လက်မှတ် <i>[Signature]</i> ဇန.ဖွဲ့ ၉.၁၀.၂၀၁၈ |

၈။ ကျေးရွာအချက်အလက်(ပုံစံ-၁) စတုတ္ထနှစ် စက်ဝန်း

ပုံစံ - ၈ - ၈ ကျေးရွာအချက်အလက်စာတမ်း (ပုံစံအစီအစဉ် ၂) (ပေးအပ်ပါ)

လူဦးရေနှင့် ကျေးရွာအချက်အလက်စာတမ်း ပြင်ဆင်ဆောင်ရွက်ရန်အတွက်အသုံးပြုရန်အတွက် လူထုစည်းရုံးရေးမှူးချုပ်
 ကျေးရွာခေါင်းဆောင်များအားကျေးရွာအချက်အလက်များကိုမေတ္တာရပ်ခံ၍တောင်းခံရသည်။ ဤအချက်အလက်များကိုစီမံကိန်းမိတ်ဆက်
 အစည်းဝေးမတိုင်မီတောင်းခံရမည်။ စီမံကိန်းမိတ်ဆက်အစည်းဝေးတွင် လူထုစည်းရုံးရေးမှူးသည် ဤအချက်အလက်များအား
 ရှင်းလင်းပြီး မှန်ကန်အောင်ပြုလုပ်ရမည်။ ပြီးနောက်တွင် လူထုစည်းရုံးရေးမှူးမှ သတင်းအချက်အလက်ထံသို့ Tablets မှ တစ်ဆင့်
 ဖြည့်သွင်းရမည်။

| | | |
|--|------------------------------------|---|
| ကျေးရွာခေါင်းဆောင် အမည် ဦးအောင်သိန်း | ကျေးရွာခေါင်းဆောင်၏ ဖုန်းနံပါတ် | လူထုစည်းရုံးရေးမှူး၏အမည် ဒေါ်ထက်မောင် |
| အိမ်မှူး/တိုင်းဒေသကြီး မန္တလေးတိုင်း | မြို့နယ် ဒွားတိုင်း | ကျေးရွာအုပ်စု ဗြဟ္မစေတီ |
| | | ကျေးရွာ အုတ်ရှက်ကုန်း |

က။ လူဦးရေ

| လူမျိုးစု | အိမ်ထောင်စုအရေအတွက် | ကိုးကွယ်သည့်ဘာသာ | အိမ်ထောင်စုအရေအတွက် |
|--|---------------------|---------------------------|---------------------|
| လူမျိုးစု (၁) ဗမာ | ၁၀၄ | - ဘာသာ(၁) ဗုဒ္ဓ | ၁၀၄ |
| လူမျိုးစု (၂)----- | | ဘာသာ(၂)----- | |
| လူမျိုးစု (၃)----- | | ဘာသာ(၃)----- | |
| လူမျိုးစုရော----- | | ဘာသာရော----- | |
| အခြား | | | |
| | အရေအတွက် | | |
| မသန်စွမ်းသူများ | ၈ | | |
| သက်ကြီးရွယ်အိုများ (၆၅ နှစ် နှင့် အထက်) | ၇၀ | | |
| စစ်ဘေးရှောင် | - | | |

| | အမျိုးသား(အရေရေအတွက်) | အမျိုးသမီး(အရေရေအတွက်) | စုစုပေါင်း(အရေရေအတွက်) |
|--------------------|-----------------------|------------------------|------------------------|
| လူဦးရေ | | | |
| လူမျိုးစု (၁)----- | ၂၂၇ | ၂၅၀ | ၄၇၇ |
| လူမျိုးစု (၂)----- | | | |
| လူမျိုးစု (၃)----- | | | |
| အခြား | | | |
| အိမ်ထောင်ဦးစီး | ၈၀ | ၂၄ | ၁၀၄ |

(ခ)အခြေခံအဆောက်အအုံ အသုံးအဆောင်များ

| စာသင်ကျောင်း | အမှတ် ခြံစံပါ | ကျန်းမာရေး | အမှတ် ခပ်ပါ | ဘာသာရေးအဆောက် အအုံများ | အမှတ် ခြံစံပါ |
|-----------------|-------------------------------------|------------------|--------------------------|---------------------------|-------------------------------------|
| အထက်တန်းကျောင်း | <input type="checkbox"/> | ဆေးရုံ | <input type="checkbox"/> | စေတီ | <input checked="" type="checkbox"/> |
| အလယ်တန်းကျောင်း | <input type="checkbox"/> | ကျန်းမာရေးဌာန | <input type="checkbox"/> | ဘုန်းကြီးကျောင်း | <input checked="" type="checkbox"/> |
| မူလတန်းကျောင်း | <input checked="" type="checkbox"/> | ကျန်းမာရေးဌာနခွဲ | <input type="checkbox"/> | ဟိန္ဒူဘုရားကျောင်း | <input type="checkbox"/> |
| မူကြိုကျောင်း | <input type="checkbox"/> | ဆေးပေးခန်း | <input type="checkbox"/> | ခရစ်ယာန်ကျောင်း | <input type="checkbox"/> |
| အခြား | <input type="checkbox"/> | အခြား | <input type="checkbox"/> | ဗလီ | <input type="checkbox"/> |
| | | | | အခြား | <input type="checkbox"/> |
| မှတ်ချက် | | မှတ်ချက် | | မှတ်ချက် | |

(၆) မြို့နယ်အတွင်းရှိ လူမှုရေးနှင့် ကျန်းမာရေးဆိုင်ရာ အခြေအနေအထား (ကျေးရွာတွင် သန့်ရှင်းရေး အဖွဲ့အစည်း၊ ကျန်းမာရေး အဖွဲ့အစည်းများ)

| (၁) စာသင်ကျောင်း | | | (၂) ကျန်းမာရေး | | | (၃) လက်မှုပညာရှင် | | |
|------------------|--------------------------|--------------------------|--------------------------|--------------------------|--------------------------|-----------------------------|--------------------------|--------------------------|
| | ရွာတွင်နေထိုင်သူ | အခြားရွာမှလာသူ | | ရွာတွင်နေထိုင်သူ | အခြားရွာမှလာသူ | | ရွာတွင်နေထိုင်သူ | အခြားရွာမှလာသူ |
| မူလတန်းပြဆရာ/မ | <input type="checkbox"/> | ၂၅ | ဆရာဝန် | <input type="checkbox"/> | <input type="checkbox"/> | လက်သမား | ၂၅ | ၁ |
| အထက်တန်းပြဆရာ/မ | <input type="checkbox"/> | <input type="checkbox"/> | လက်ထောက်ကျန်းမာရေးမှူး | <input type="checkbox"/> | <input type="checkbox"/> | မန်းရုံ | ၂၅ | ၂၅ |
| အလယ်တန်းပြဆရာ/မ | <input type="checkbox"/> | <input type="checkbox"/> | အမျိုးသမီးကျန်းမာရေးဆရာမ | <input type="checkbox"/> | ၂၅ | လျှပ်စစ်ကျွမ်းကျင်၊ ဇီးသမား | <input type="checkbox"/> | <input type="checkbox"/> |
| မူကြိုဆရာ/မ | <input type="checkbox"/> | <input type="checkbox"/> | သားဖွားဆရာမ | <input type="checkbox"/> | <input type="checkbox"/> | ရေပိုက်သွယ်သူ | <input type="checkbox"/> | <input type="checkbox"/> |
| အခြား | <input type="checkbox"/> | <input type="checkbox"/> | ပြည်သူ့ကျန်းမာရေးလုပ်သား | <input type="checkbox"/> | <input type="checkbox"/> | စက်ပြင်ဆရာ | <input type="checkbox"/> | <input type="checkbox"/> |
| မှတ်ချက် | | | မှတ်ချက် | | | မှတ်ချက် | | |

(ဃ) ကျေးရွာသို့ ရောက်ရှိနိုင်သည့် လမ်းအခြေအနေ / ကျေးရွာတစ်ရွာသည် ၎င်း၏ကျေးရွာအုပ်စုနှင့် ဆက်သွယ်ထားသော လမ်းအခြေအနေ (အောက်ပါတို့ကို ဝိုင်းပါ)

- ကျောက်ကြမ်းလမ်း ကတ္တရာလမ်း ကွန်ကရစ်လမ်း မော်တော်ဆိုင်ကယ်လမ်း
- ကျောက်ခင်းလမ်း မြေသားလမ်း လူသွားလမ်း အခြား ကားလမ်း

(င) ကျေးရွာဖွံ့ဖြိုးမှုစီမံချက်

ဝိုင်းပါ

(၁) လူထုပတ်ဝန်းကျင်ထိခိုက်မှုမရှိစေရန် ဤကျေးရွာတွင် ကျေးရွာဖွံ့ဖြိုးမှု စီမံချက်ရှိခဲ့ပါသလား? ရှိပါသည် / မရှိပါ / မသိပါ

စီမံချက်ရှိခဲ့ပါသလား?

(၂) ရှိခဲ့ပါလျှင် ဤစီမံချက်ကို မည်သည့် ခုနှစ်တွင် ပြင်ဆင်ခဲ့ပါသနည်း? နှစ် ----- / မသိပါ

(၃) ဤစီမံချက်ကို ဖြည့်ဆည်းပေးရန် အတည်ပြုခဲ့ပါသလား? ပြုခဲ့ပါသည် / မပြုခဲ့ပါ / မသိပါ

(၅) လုံးပေါင်းအရင်းနှီးငွေ

(၁) ဤကျေးရွာ၏စုစုပေါင်းကျေးရွာအုပ်စု၏စုစုပေါင်းအထိမ်းအမှတ်ပိုင်ဆိုင်မှုကြွေးဝမ်းကြေးငွေသရုပ်နှုန်း? နှစ်-၂-----/ပသိပါ

(၂) ဤကျေးရွာမှ ၎င်းကျေးရွာအုပ်စုစုစုပေါင်းအထိမ်းအမှတ်ပိုင်ဆိုင်မှုကြွေးဝမ်းကြွေးငွေသရုပ်နှုန်းအချိုးအစား

ခြောက်သွေ့ရာသီတွင်ကြွေးချိန်-၁၀ မြို့နယ်-----ထော်လာဂျီ/မော်တော်ဆိုင်ကယ်/ခြေလျှင်/လား/မော်တော်ဘုတ်/
အခြား ထားကြော်-----

မိုးရာသီတွင်ကြွေးချိန်-၂၀ မြို့နယ်-----ထော်လာဂျီ/မော်တော်ဆိုင်ကယ်/ခြေလျှင်/လား/မော်တော်ဘုတ်/
အခြား ထားကြော်-----

(ဆ) ပတ်ဝန်းကျင်ဆိုင်ရာသဘာဝဘေးအန္တရာယ်

ဤကျေးရွာတွင်ကြေးကြီးခြင်းကဲ့သို့ သဘာဝဘေးအန္တရာယ်ကျရောက်ဖူးခြင်း ရှိပါသလား။

မရှိပါ ရှိပါသည် ရှိလျှင်ဖော်ပြပါ-----

(ဇ) ကျေးရွာတွင် ဖွဲ့စည်းထားသော အဖွဲ့အစည်းများ

လူထုပတ်ဝန်းကျင်စီမံကိန်းမတိုင်မီ ဤကျေးရွာတွင် ကျေးရွာဖွံ့ဖြိုးရေးအတွက် အစိုးရ(သို့)ရွာသားများကိုယ်တိုင်(သို့) စီမံကိန်းတစ်ခုခုမှ ဖွဲ့စည်းထားသည့် အဖွဲ့အစည်းများရှိပါသလား။

(၁) -----

(၂) -----

(ဈ) အထွေထွေအုပ်ချုပ်ရေး ဦးစီးဌာန (GAD) မှ မှတ်တမ်းတင်ထားခြင်း

ဤကျေးရွာသည် အထွေထွေအုပ်ချုပ်ရေး ဦးစီးဌာန (GAD) မှ မှတ်တမ်းတင်ထားမှု ရှိပါသလား။

မရှိပါ ရှိပါသည်

ကျေးရွာခေါင်းဆောင်

အမည် ဦးမောင်ထွန်း

လက်မှတ်  နေ့စွဲ ၁၉.၉.၂၀၁၉

လူထုစည်းရုံးရေးမှူး

အမည် ဒေါ်ထက်ထက်မောင်

လက်မှတ်  နေ့စွဲ ၁၉.၉.၂၀၁၉

၉။ စီမံကိန်းစက်ဝန်းအချိန်ဇယား (ပုံစံ-၂) ပထမနှစ် စက်ဝန်း

လှထူးစာရင်းစီမံကိန်း စီမံကိန်းလက်ဖွဲ့ အပိုင်း - (၂၀၂၀-၂၀၂၁)
 ပုံစံ - ၈ - ၂ - စီမံကိန်းစက်ဝန်းအချိန်ဇယား (PC 2)

လက်ဖွဲ့ခွဲစား သက်ဆိုင်ရာလှထူးစာရင်း/လက်ထောက်ရည်ရွယ်ချက်ပညာသည်ပညာရေးမှူး၊ စီမံကိန်းစက်ဝန်းအဆင့်တစ်ဖွဲ့စီမံပိုင်း၊ စော့ဖွဲ့နှင့် စော့ဖွဲ့အုပ်စုထွက် ညွှန်ပုံစံ
 စည်းမျဉ်းစော့ဖွဲ့/ဝန်ထမ်း အမည် **ခွဲစားခွဲစား**
 ၈၄.၆ **၂၅.၂.၂၀၂၁**
 နိုင်ငံ့နယ်/တိုင်း **မန္တလေး**၊ ပြည်နယ် **ဧရာဝတီ**၊ စော့ဖွဲ့အုပ်စု **မြောက်**၊ စော့ဖွဲ့အုပ်စု **အုပ်ချုပ်ရေး**

| စီမံကိန်းအဆင့်ခွဲစားအမျိုးအမည် | ၈၄.၆ | | အစဉ်အဆင့်စက်ဝန်းစော့ဖွဲ့အုပ်စု | | | |
|---|--------------|------------------|--------------------------------|---------------------|---------------------|-----------------------|
| | စတင်သည့် ၈၄. | ပြီးဆုံးသည့် ၈၄. | အချိန်အား အစော့ဖွဲ့ | အချိန်အား အစော့ဖွဲ့ | အချိန်အား အစော့ဖွဲ့ | လုပ်ဆောင်ရေးအစော့ဖွဲ့ |
| ၁။ စော့ဖွဲ့စီမံကိန်း စီမံကိန်းအစဉ်အဆင့် | ၂၅.၂.၂၀၂၁ | ၂၅.၂.၂၀၂၁ | ၃၇ | ၂၇ | ၁၀၄ | ၁ |
| ၂။ စော့ဖွဲ့အုပ်စု ဖွဲ့စည်း စီမံကိန်းအစော့ဖွဲ့ | ၆.၂.၂၀၂၁ | ၆.၂.၂၀၂၁ | ၁၅ | ၄၀ | ၅၃ | ၁ |
| ၃။ စော့ဖွဲ့အုပ်စု လုပ်ငန်းဆောင်ရွက်ချက်အစဉ်အဆင့် | ၂၀.၂.၂၀၂၁ | ၂၀.၂.၂၀၂၁ | ၁၈ | ၂၄ | ၃၀ | ၁ |
| ၄။ ပြည်နယ်အဆင့် စီမံကိန်းအစော့ဖွဲ့ နှင့် အစကော် အစဉ်အဆင့်စော့ဖွဲ့စီမံကိန်းအစော့ဖွဲ့ | ၁၀.၄.၂၀၂၁ | ၁၀.၄.၂၀၂၁ | ၈၆ | ၈၆ | ၈၆ | ၈၆ |
| ၅။ ပြည်နယ် စီမံကိန်းအစော့ဖွဲ့ နှင့် အစကော်အစဉ်အဆင့် စော့ဖွဲ့စီမံကိန်းအစော့ဖွဲ့ | ၂၅.၅.၂၀၂၁ | ၂၅.၅.၂၀၂၁ | ၁၈ | ၄၃ | ၆၁ | ၁ |
| ၆။ စီမံကိန်းလုပ်ငန်းစီမံကိန်းအစော့ဖွဲ့ | ၂၅.၅.၂၀၂၁ | ၂၅.၅.၂၀၂၁ | ၁၈ | ၄၃ | ၆၁ | ၁ |
| ၆.၁။ စီမံကိန်းလုပ်ငန်း အစကော်အစဉ်အဆင့် | ၂၅.၅.၂၀၂၁ | ၂၅.၅.၂၀၂၁ | ၁၈ | ၄၃ | ၆၁ | ၁ |
| ၆.၂။ စီမံကိန်းလုပ်ငန်း အစော့ဖွဲ့ | ၂၅.၅.၂၀၂၁ | ၂၅.၅.၂၀၂၁ | ၁၈ | ၄၃ | ၆၁ | ၁ |



(လူထုဗဟိုပြု စီမံကိန်း၊ စီမံကိန်းလက်ခွဲ အပိုင်း - (၂၀၁၁-၂၀၁၆)

| | | | | | | | |
|---|---------|---------|----|----|----|----|-----|
| ၆.၂။ ဝယ်ယူရေးအစီအစဉ် ရေးဆွဲခြင်း | ၂၅.၅.၀၈ | ၂၅.၅.၀၈ | ၁၈ | ၄၃ | ၄၉ | ၂၅ | ၁၈၀ |
| ၆.၃။ ဘဏ္ဍာရေးကုန်ကျမှု လျာထားအစီအစဉ် ရေးဆွဲခြင်း | ၂၅.၅.၀၈ | ၂၅.၅.၀၈ | ၁၈ | ၄၃ | ၄၉ | ၂၅ | ၂၀ |
| ၆.၄။ ပြင်/ထိန်းအစီအစဉ် ရေးဆွဲခြင်း | ၂၅.၅.၀၈ | ၂၅.၅.၀၈ | ၁၈ | ၄၃ | ၄၉ | ၂၅ | ၂၀ |
| ၇။ စီမံကိန်းလုပ်ငန်းခွဲ တိုးတက်မှု စောင့်ကြည့်အစည်းအဝေး | | | | | | | |
| ၇.၁။ အစည်းအဝေး ပထမအကြိမ် | | | | | | | |
| ၇.၂။ အစည်းအဝေး ဒုတိယအကြိမ် | | | | | | | |
| ၇.၃။ အစည်းအဝေး တတိယအကြိမ် | | | | | | | |
| ၈။ စီမံကိန်းလုပ်ငန်းခွဲ အပြီးသတ်စစ်ဆေးခြင်း အစည်းအဝေး | | | | | | | ၂ |
| ၉။ လူထုစစ်ဆေးမှုအစည်းအဝေး | | | | | | | |

စီမံကိန်းစက်ဝန်းအချိန်ဇယား (ပုံစံ-၂) ဒုတိယနှစ် စက်ဝန်း

ပုံစံ - စ - ၂ - စီမံကိန်းစက်ဝန်းအချိန်ဇယား (FC.2)

ကမ္ဘာ့ဘဏ်မှတစ်ဆင့် သက်ဆိုင်ရာလုပ်ငန်းစဉ်များ/လက်ထောက်နည်းလမ်းများမှ စီမံကိန်းအကဲဖြတ်ရေးအဖွဲ့၏အဖွဲ့ဝင်များနှင့် ကျေးဇူးပြုပေးအပ်သည့် ငွေကြေးပမာဏကို ဖြည့်သွင်းရမည်။

စည်းမျဉ်းရေးရာ/ဝန်ထမ်း အမည် - ခမောင်ယက်ခမောင်

နံပါတ် - ၂၂-၁၁-၂၀၀၇

ခြေခံနှုန်း/တိုင်း - မန္တလေး၊ မြို့နယ် - မန္တလေးမြို့၊ ကျေးရွာ - ရွာကြီးတော်

စက်ဝန်းအမှတ်ကြိုက်ပုံ - စက်ဝန်း(၅) ၂-စက်ဝန်း(၂) ၂-စက်ဝန်း(၃)

စက်ဝန်း (၄)

| စီမံကိန်းစတင်ချက်အမည်များ | စတင်သည့် ဇယား | ဖေဖော်ဝါရီ | | | | အစည်းအဝေးအတွက် တက်ရောက်သူအရေအတွက် | လူချိန်ထက်ရောက်သူ အရေအတွက် နှင့် လူချိန်အမည် |
|--|---------------|-------------------|--------------------|---------------------|----------------------|-----------------------------------|--|
| | | ပြီးထုတ်သည့် ဇယား | အမျိုးသား အရေအတွက် | အမျိုးသမီး အရေအတွက် | အိမ်ထောင်စု အရေအတွက် | | |
| ၁။ ကျေးရွာစီမံကိန်း ဝိသေသကိန်းစာရင်း | ၂၂.၁၁.၀၇ | ၂၂.၁၁.၀၇ | ၂၂ | ၃၂ | ၅၇ | ၅၄ | ၅၄ |
| ၂။ ကျေးရွာစီမံကိန်း စီမံချက်ရေးဆွဲခြင်း အစည်းအဝေး | ၂၇.၁၁.၀၇ | ၂၇.၁၁.၀၇ | ၂၂ | ၄၂ | ၆၄ | ၆၄ | ၆၄ |
| ၃။ ကျေးရွာအုပ်စု လုပ်ငန်းစဉ်အစီအစဉ်ချက်အမည် အစည်းအဝေး | ၁၁.၁၂.၀၇ | ၁၁.၁၂.၀၇ | ၃၅ | ၂၃ | ၅၈ | ၅၈ | ၅၈ |
| ၄။ မြို့နယ်အဖွဲ့ စီမံကိန်းရေးဆွဲရေး နှင့် အကောင်အထည်ဖော်ရေးကော်မတီ၏ စီမံကိန်း သုံးသပ်မှု အစည်းအဝေး | ၁၁.၁၂.၀၇ | | မရှိ | မရှိ | မရှိ | မရှိ | မရှိ |
| ၅။ မြို့နယ် စီမံကိန်းရေးဆွဲရေး နှင့် အကောင်အထည်ဖော်ရေး ကော်မတီ၏စီမံကိန်းအစည်းအဝေး | ၂၆.၂.၂၀၀၈ | ၂၆.၂.၂၀၀၈ | ၀၅ | ၂၉ | ၄၄ | ၄၄ | ၄၄ |
| ၆။ စီမံကိန်းလုပ်ငန်းစဉ်စီမံချက်ရေးဆွဲခြင်း အစည်းအဝေး | ၅.၃.၂၀၀၈ | ၅.၃.၂၀၀၈ | ၀၀ | ၂၆ | ၃၆ | ၃၆ | ၃၆ |
| ၆.၀၁ စီမံကိန်းလုပ်ငန်း အကောင်အထည်ဖော် ရေးဆွဲခြင်း | | | | | | | |

| | | | | | | | | | |
|---|--|--|--|--|--|--|--|--|--|
| ၆၂။ ဝယ်ယူရေးအစီအစဉ် ရေးဆွဲခြင်း | | | | | | | | | |
| ၆၃။ ဘဏ္ဍာရေးကုန်ကျမှု လျာထားအစီအစဉ် ရေးဆွဲခြင်း | | | | | | | | | |
| ၆၄။ ပြင်ဆင်ရေးအစီအစဉ် ရေးဆွဲခြင်း | | | | | | | | | |
| ၇။ စီမံကိန်းလုပ်ငန်းခွဲ တိုးတက်မှု စတင်ကြည့် အစဉ်အစား | | | | | | | | | |
| ၇.၁။ အစဉ်အစား ပထမအကြိမ် | | | | | | | | | |
| ၇.၂။ အစဉ်အစား ဥတိယအကြိမ် | | | | | | | | | |
| ၇.၃။ အစဉ်အစား တတိယအကြိမ် | | | | | | | | | |
| ၈။ စီမံကိန်းလုပ်ငန်းခွဲ အပြီးသတ်စစ်ဆေးခြင်း အစဉ်အစား | | | | | | | | | |
| ၉။ လူထုစစ်ဆေးမှုအစဉ်အစား | | | | | | | | | |

၉။ စီမံကိန်းစက်ဝန်းအချိန်ဇယား (ပုံစံ-၂) တတိယနှစ် စက်ဝန်း

(ပုံစံ - ၈ - ၂ - စီမံကိန်းစက်ဝန်းအချိန်ဇယား (F))

လမ်းညွှန်ဖွဲ့စည်း သက်ဆိုင်ရာလုပ်ငန်းစဉ်/လက်ထောက်နည်းပညာများမှ စီမံကိန်းစက်ဝန်းအဆင့်သစ်ဖွဲ့စည်းပေးခြင်း၊ ကျေးရွာနှင့် ကျေးရွာချုပ်အတွက် ဤပုံစံကို ပြည့်စုံစေရမည်။

စည်းမျဉ်းစည်းကမ်း/ဝန်ထမ်း အမည် မိမိတက်စီမံကိန်း

ဇနီး/မိတ်ဆွေ ဇ. ၁၀.၂၀၁၈

မြည်နယ်/တိုင်း မန္တလေး မြို့နယ် ဒီဂျစ်တယ် ကျေးရွာချုပ် ပုဂံကျေးရွာချုပ်

စက်ဝန်းအမျိုးအစား/အမျိုးအစား (၁) စက်ဝန်း (၁) စက်ဝန်း (၂) စက်ဝန်း (၃) စက်ဝန်း (၄) စက်ဝန်း (၅)

| စီမံကိန်းစက်ဝန်းအဆင့်များ | ဇနီး/မိတ်ဆွေ | | အစည်းအဝေးတွင် တက်ရောက်သူအရေအတွက် | | | | အစည်းအဝေး အကျဉ်းချုပ် | အစည်းအဝေး အကျဉ်းချုပ် | အစည်းအဝေး အကျဉ်းချုပ် | အစည်းအဝေး အကျဉ်းချုပ် | အစည်းအဝေး အကျဉ်းချုပ် | အစည်းအဝေး အကျဉ်းချုပ် |
|---|-------------------|-------------------|----------------------------------|------------|------------|------------|-----------------------|-----------------------|-----------------------|-----------------------|-----------------------|-----------------------|
| | စက်ဝန်းအမျိုးအစား | စက်ဝန်းအမျိုးအစား | အမျိုးအစား | အမျိုးအစား | အမျိုးအစား | အမျိုးအစား | | | | | | |
| ၁။ ကျေးရွာစီမံကိန်း စီမံကိန်းအစည်းအဝေး | ၁၅ | ၁၅ | ၁၅ | ၁၅ | ၁၅ | ၁၅ | ၁၅ | ၁၅ | ၁၅ | ၁၅ | ၁၅ | ၁၅ |
| ၂။ ကျေးရွာပုံစံဖွဲ့စည်းရေး စီမံချက်ရေးဆွဲခြင်း အစည်းအဝေး | ၂၀ | ၂၀ | ၂၀ | ၂၀ | ၂၀ | ၂၀ | ၂၀ | ၂၀ | ၂၀ | ၂၀ | ၂၀ | ၂၀ |
| ၃။ ကျေးရွာချုပ်စီမံကိန်း လုပ်ငန်းစဉ်ကြိုတင်ချက်ချသည့် အစည်းအဝေး | ၁၇ | ၁၇ | ၁၇ | ၁၇ | ၁၇ | ၁၇ | ၁၇ | ၁၇ | ၁၇ | ၁၇ | ၁၇ | ၁၇ |
| ၄။ မြို့နယ်အဆင့် စီမံကိန်းရေးဆွဲရေး နှင့် အကောင်အထည်ဖော်ရေးစီမံကိန်းအစည်းအဝေး | ၁၅ | ၁၅ | ၁၅ | ၁၅ | ၁၅ | ၁၅ | ၁၅ | ၁၅ | ၁၅ | ၁၅ | ၁၅ | ၁၅ |
| ၅။ မြို့နယ် စီမံကိန်းရေးဆွဲရေး နှင့် အကောင်အထည်ဖော်ရေး စက်ဝန်းဖွဲ့စည်းရေးဆွဲခြင်း၊ အသိပေးအကြောင်းကြားသည့် အစည်းအဝေး | ၂၀ | ၂၀ | ၂၀ | ၂၀ | ၂၀ | ၂၀ | ၂၀ | ၂၀ | ၂၀ | ၂၀ | ၂၀ | ၂၀ |
| ၆။ စီမံကိန်းလုပ်ငန်းစဉ်စီမံချက်ရေးဆွဲခြင်း အစည်းအဝေး | ၂၀ | ၂၀ | ၂၀ | ၂၀ | ၂၀ | ၂၀ | ၂၀ | ၂၀ | ၂၀ | ၂၀ | ၂၀ | ၂၀ |
| ၆.၁။ စီမံကိန်းလုပ်ငန်း အကောင်အထည်ဖော်ရေးအစီအစဉ် ရေးဆွဲခြင်း | ၂၀ | ၂၀ | ၂၀ | ၂၀ | ၂၀ | ၂၀ | ၂၀ | ၂၀ | ၂၀ | ၂၀ | ၂၀ | ၂၀ |

| | | | | | | | |
|--|---------|---------|----|----|----|----|-----|
| ၆.၂။ ဝယ်ယူရေးအစီအစဉ် ရေးဆွဲခြင်း | ၂၆.၂.၁၄ | ၂၆.၂.၁၄ | ၁၀ | ၃ | ၃၁ | ၃၁ | မစာ |
| ၆.၃။ ဘဏ္ဍာရေးကုန်ကျမှု လျာထားအစီအစဉ် ရေးဆွဲခြင်း | ၂၆.၂.၁၉ | ၂၆.၂.၁၄ | ၁၀ | ၃ | ၃၁ | ၃၁ | မစာ |
| ၆.၄။ ပြင်/ထိန်းအစီအစဉ် ရေးဆွဲခြင်း | ၂၆.၂.၁၄ | ၂၆.၂.၁၄ | ၁၀ | ၃ | ၃၁ | ၃၁ | မစာ |
| ၇။ စီမံကိန်းလုပ်ငန်းခွဲ တိုးတက်မှု စောင့်ကြည့် အစည်းအဝေး | | | | | | | |
| ၇.၁။ အစည်းအဝေး ပထမအကြိမ် | ၁.၅.၁၉ | ၁.၅.၁၄ | ၅ | ၆ | ၁၁ | ၁၁ | မစာ |
| ၇.၂။ အစည်းအဝေး ဒုတိယအကြိမ် | | | | | | | |
| ၇.၃။ အစည်းအဝေး တတိယအကြိမ် | | | | | | | |
| ၈။ စီမံကိန်းလုပ်ငန်းခွဲ အပြီးသတ်စစ်ဆေးခြင်း အစည်းအဝေး | ၁၇.၅.၁၄ | ၁၇.၅.၁၄ | ၈ | ၄၅ | ၅၃ | ၅၃ | မစာ |
| ၉။ လူထုစစ်ဆေးပွဲအစည်းအဝေး | ၁၇.၅.၁၄ | ၁၇.၅.၁၄ | ၈ | ၄၅ | ၅၃ | ၅၃ | မစာ |

ပုံစံ - ၀-၂ - စီမံကိန်းစက်ဝန်းအချိန်ဇယား (PC 2)

| | | |
|--|---|---|
| လမ်းညွှန်ချက် | သက်ဆိုင်ရာလူထုစည်းရုံးရေးမှူး/လက်ထောက်နည်းပညာမှူးများမှ | စီမံကိန်းစက်ဝန်းအဆင့်တစ်ခုစီပြီးစီးတိုင်းကျေမ္မာနှင့် |
| ကျေးရွာအုပ်စုအတွက်ဤပုံစံကိုဖြည့်သွင်းရမည်။ | | |
| စည်းရုံးရေးမှူး/လက်ထောက်နည်းပညာရေးမှူးဝန်ထမ်း အမည် - | ရွာထက်ထက်ဆောင် | |
| နေ့စွဲ | ကော်ဝန်းအားအမှတ်ဖြစ်ပါ ၂၀၀၈ ဝန်း (၄) | စက်ဝန်း(၁) <input type="checkbox"/> စက်ဝန်း(၂) <input type="checkbox"/> စက်ဝန်း(၃) <input type="checkbox"/> |
| ၂၀၁၉.၂၀၁၉ | | |
| ပြည်နယ်/တိုင်း | မြို့နယ် | ကျေးရွာ |
| မန္တလေး | ရွာထီးကြီး | အုတ်ဂွက်ကွင်း |

| စီမံကိန်းဆောင်ရွက်မှုအဆင့်များ | နေ့စွဲ | | အစည်းအဝေးတွင်တက်ရောက်သူအရေအတွက် | | | | | |
|--|----------------|--------------------|---------------------------------|----------------------------|-----------------------------|--|-----------------------|-------------------|
| | စတင်သည် နေ့ | ပြီးဆုံးသည် နေ့ | အမျိုးသား အရေ အတွက် | အမျိုးသမီး အရေ အတွက် | အိမ်ထောင် စုအရေ အတွက် | လူမျိုးစုစာရင်း အရေအတွက် နှင့် လူမျိုးစုအမည် | အိမ်ထောင် စုပေါင်း | အိမ်ထောင် စု % |
| ၁။ ကျေးရွာစီမံကိန်း ခိတ်ဆက်အစည်းအဝေး | ၁၉.၉.၁၉ | ၁၉.၉.၁၉ | ၂၅ | ၃၇ | ၆၁ | ၆၅ ၆၈ | ၁၀၄ | |
| ၂။ ကျေးရွာဖွံ့ဖြိုးရေး စီမံချက်ရေးဆွဲခြင်း အစည်းအဝေး | ၂၀.၉.၁၉ | ၂၀.၉.၁၉ | ၂၃ | ၄၂ | ၅၅ | ၆၅ ၆၈ | ၁၀၄ | |
| ၃။ ကျေးရွာအုပ်စု လုပ်ငန်းဆုံးဖြတ်ချက်ချသည့်အစည်းအဝေး | ၅.၁၂.၁၉ | ၅.၁၂.၁၉ | ၂၄ | ၁၈ | ၃၂ | ၄၂ ၆၈ | ၁၀၄ | |
| ၄။ မြို့နယ်အဆင့်စီမံကိန်းရေးဆွဲရေးနှင့်အကောင်အထည်ဖော်ရေးကော်မတီ၏ စီမံကိန်း | ၂၇.၁၂.၁၉ | ၂၇.၁၂.၁၉ | မလို | မလို | မလို | မလို | မလို | |

| | | | | | | | | | | | | | | | | | | | | | |
|--|------|------|------|------|------|------|------|------|------|------|------|------|------|------|------|------|------|------|------|------|------|
| သုံးသပ်မှုအစည်းအဝေး | | | | | | | | | | | | | | | | | | | | | |
| ၅။ ငြို့နယ် စီမံကိန်းရေးဆွဲရေးနှင့်အကောင်အထည်ဖော် ရေးကော်မတီ၏ဆုံးဖြတ်မှုကို ရှာသို့ အသိပေးအကြောင်းကြားသည့်အစည်း အဝေး | | | | | | | | | | | | | | | | | | | | | |
| ၆။ စီမံကိန်းလုပ်ငန်းခွဲစီမံချက်ရေးဆွဲခြင်း အစည်းအဝေး | မလို | မလို | မလို | မလို | မလို | မလို | မလို | မလို | မလို | မလို | မလို | မလို | မလို | မလို | မလို | မလို | မလို | မလို | မလို | မလို | မလို |
| ၆.၁။ စီမံကိန်းလုပ်ငန်း အကောင်အထည်ဖော် ရေးအစီအစဉ် ရေးဆွဲခြင်း | | | | | | | | | | | | | | | | | | | | | |
| ၆.၂။ ပယ်ယူရေးအစီအစဉ် ရေးဆွဲခြင်း | | | | | | | | | | | | | | | | | | | | | |
| ၆.၃။ ဘဏ္ဍာရေးကုန်ကျမှု လျာထားအစီအစဉ် ရေးဆွဲခြင်း | | | | | | | | | | | | | | | | | | | | | |
| ၆.၄။ မြင်/ထိန်းအစီအစဉ် ရေးဆွဲခြင်း | | | | | | | | | | | | | | | | | | | | | |
| ၇။ စီမံကိန်းလုပ်ငန်းခွဲ တိုးတက်မှု စောင့်ကြည့် အစည်းအဝေး | မလို | မလို | မလို | မလို | မလို | မလို | မလို | မလို | မလို | မလို | မလို | မလို | မလို | မလို | မလို | မလို | မလို | မလို | မလို | မလို | မလို |
| ၇.၁။ အစည်းအဝေး ပထမအကြိမ် | | | | | | | | | | | | | | | | | | | | | |

| | | | | | | | | | | | |
|--|--|--|--|--|--|--|--|--|--|--|--|
| ၇၂။ အစည်းအဝေး ခုတ်ယူအကြိမ် | | | | | | | | | | | |
| ၇၃။ အစည်းအဝေး တတိယအကြိမ် | | | | | | | | | | | |
| ၈။ စီမံကိန်းလုပ်ငန်းခွဲ အပြီးသတ်စစ်ဆေးခြင်း အစည်းအဝေး | | | | | | | | | | | |
| ၉။ လူထုစစ်ဆေးပွဲအစည်းအဝေး | | | | | | | | | | | |

၁၀။ ကျေးရွာဖွံ့ဖြိုးရေးဦးစားပေးအစီအစဉ် (ပုံစံ-၃)ပထမနှစ် စက်ဝန်း



လူထုဝဟိုပြု စီမံကိန်း၊ စီမံကိန်းလက်ဖွဲ့ အပိုင်း - (၃) - ၂၀.၁၀.၂၀၁၆

ပုံစံ - ၈ - ၃ ကျေးရွာဖွံ့ဖြိုးရေး ဦးစားပေးအစီအစဉ် (Form PC 3)

လက်ညွှန်ချက် အစဉ်(၃) ကျေးရွာဖွံ့ဖြိုးရေးစီမံကိန်းအစဉ်အစား ဦးစားပေးအစီအစဉ် ကျေးရွာစီမံကိန်း အထောက်အကူပြု
ကော်မတီသည် လူထုဝဟိုပြုရေးများအကူအညီဖြင့် ဤပုံစံကိုပြည့်စုံစေရန် ခြည့်သွင်းရမည်။

လူထုဝဟိုပြုရေး/ဝန်ထမ်း အမည် - **မထက်ထက်အောင်**

နေ့စွဲ - **၆. ၃. ၂၀၁၇**

စက်ဝန်းအား အမှတ်ခြစ်ပါ (✓) မှတ်ဝန်း(၁)
 စက်ဝန်း(၂) စက်ဝန်း(၃) စက်ဝန်း(၄)

ပြည်နယ်/တိုင်း **ဗဟိုဒဂုံ**၊ ပြည်နယ်ဒီပဲတေ၊ ကျေးရွာအုပ်စု **မြောက်ပုသိမ်**၊ ကျေးရွာ **ဒုဗျံဒုဗျံ**။

၇။ အခက်အခဲအတားအဆီးများအားလျှော့ချပေးခြင်း - ယခုလက်ရှိအခြေအနေတွင် ဤကျေးရွာဖွံ့ဖြိုးတိုးတက်ရေးအတွက်
အဓိက အခက်အခဲအတားအဆီးများသည် မည်သည့်အရာဖြစ်ပါသနည်း။ (အမျိုးသား/သမီး အနည်းဆုံးအခက်အခဲ ၅ ခုစီဖော်ပြပါ)

| အမျိုးသား အဖွဲ့မှ တင်ပြသောအခက်အခဲအတားအဆီးများ | အမျိုးသမီး အဖွဲ့မှ တင်ပြသောအခက်အခဲအတားအဆီးများ |
|--|--|
| ၁ ကျွန်ုပ်တို့၏ အထောက်အပံ့ ခံနိုင်ရည် အားနည်းခြင်း | ၁ အသား အစားအသောက် အားနည်းခြင်း |
| ၂ မြေအကျိုးအမြတ် မရှိဘဲ အကျိုးမရှိဘဲ | ၂ အသား အစားအသောက် မရဘဲ အကျိုးမရှိဘဲ |
| ၃ ကျေးရွာအုပ်စု အကျိုးအမြတ် မရှိဘဲ အကျိုးမရှိဘဲ | ၃ အသား အစားအသောက် မရဘဲ အကျိုးမရှိဘဲ |
| ၄ မြေအကျိုးအမြတ် မရှိဘဲ အကျိုးမရှိဘဲ | ၄ အသား အစားအသောက် မရဘဲ အကျိုးမရှိဘဲ |
| ၅ အသား အစားအသောက် မရဘဲ အကျိုးမရှိဘဲ | ၅ ကျွန်ုပ်တို့၏ အထောက်အပံ့ ခံနိုင်ရည် အားနည်းခြင်း |

၈။ မျှော်မှန်းခြင်း - နောင်လာမည့် (၅) နှစ် အတွင်း ကျေးရွာဖွံ့ဖြိုးရေး မျှော်မှန်းလျာထားချက်များအား တင်ပြပါ။

| အမျိုးသားအဖွဲ့မှ တင်ပြသောမျှော်မှန်းချက်များ | အမျိုးသမီးအဖွဲ့မှ တင်ပြသောမျှော်မှန်းချက်များ |
|---|---|
| ၁ အကျိုးအမြတ် မရှိဘဲ အကျိုးမရှိဘဲ | ၁ အသား အစားအသောက် မရဘဲ အကျိုးမရှိဘဲ |
| ၂ အကျိုးအမြတ် မရှိဘဲ အကျိုးမရှိဘဲ | ၂ အသား အစားအသောက် မရဘဲ အကျိုးမရှိဘဲ |
| ၃ ကျေးရွာအုပ်စု အကျိုးအမြတ် မရှိဘဲ အကျိုးမရှိဘဲ | ၃ ကျေးရွာအုပ်စု အကျိုးအမြတ် မရှိဘဲ အကျိုးမရှိဘဲ |
| ၄ ကျေးရွာအုပ်စု အကျိုးအမြတ် မရှိဘဲ အကျိုးမရှိဘဲ | ၄ အသား အစားအသောက် မရဘဲ အကျိုးမရှိဘဲ |
| ၅ အသား အစားအသောက် မရဘဲ အကျိုးမရှိဘဲ | ၅ ကျေးရွာအုပ်စု အကျိုးအမြတ် မရှိဘဲ အကျိုးမရှိဘဲ |

၉။ လူထုဝဟိုပြုရေး စီမံကိန်း (၃) နှစ်အတွက် အကျိုးပင်သော ဦးစားပေး ဖွံ့ဖြိုးတိုးတက်မှု လုပ်ငန်း အစီအစဉ်များအားဖော်ပြပါ။

| အဆင့် | ကျေးရွာအတွက် ဦးစားပေး ဖွံ့ဖြိုးတိုးတက်မှု လုပ်ငန်းစဉ်များ | အဆိုပြုသူ (အမျိုးသားများ/ အမျိုးသမီးများ/ အမျိုးသား+ အမျိုးသမီး) | စနစ်များကုန်ကျ စရိတ် | အကျိုးပင်စားခွင့်ရှိသူ စနစ်များဖြင့် အရေအတွက် |
|-------|---|--|----------------------|---|
| ၁ | ၁ | သောက်သုံးရေအကျိုးအမြတ် | ၇၀၀,၀၀၀ | ၄၁၁ |
| ၂ | ၂ | ကျေးရွာအုပ်စု အကျိုးအမြတ် | ၅၅,၀၀၀,၀၀၀ | ၄၁၁ |
| ၃ | ၃ | ဒုက္ခသည်များ | ၇၅၀,၀၀၀ | ၄၁၁ |
| ၄ | ၄ | ဒုက္ခသည်များ | ၇,၀၀၀,၀၀၀ | ၄၁၁ |
| ၅ | ၅ | ကျေးရွာအုပ်စု အကျိုးအမြတ် | ၅,၀၀၀,၀၀၀ | ၄၁၁ |

၁၀။ လူထုဝဟိုပြုရေး စီမံကိန်း (၃) နှစ်အတွက် အကျိုးပင်သော ဦးစားပေး ဖွံ့ဖြိုးတိုးတက်မှု လုပ်ငန်း အစီအစဉ်များအားဖော်ပြပါ။

| အဆင့် | ကျေးရွာအတွက် ဦးစားပေး ဖွံ့ဖြိုး | အဆိုပြုသူ (အမျိုးသားများ/ အမျိုးသမီးများ) | အခန်းကဏ္ဍ |
|-------|---------------------------------|---|-----------|
| ၆ | ၆ | ကျေးရွာအုပ်စု အကျိုးအမြတ် | ၄,၀၀၀,၀၀၀ |



လူထုဗဟိုပြု စီမံကိန်း၊ စီမံကိန်းလက်စွဲ အပိုင်း - (၃) - ၂၀.၁၁.၂၀၁၆

| | တိုးတက်မှု လုပ်ငန်းစဉ်များ | အမျိုးသမီးများ/အမျိုးသား+ အမျိုးသမီး) | |
|---|----------------------------|---------------------------------------|------------|
| ၁ | ၄ | ရွာဘုံအဆောက်အအုံ | အမျိုးသား |
| ၂ | ၈ | အိမ်တွင်းဆွတ်ကုန် | အမျိုးသမီး |
| ၃ | ၉ | အကွေ့မြင်ဘင်ကုန် | + |
| ၄ | | | |
| ၅ | | | |

ဥက္ကဋ္ဌ ၊ ကျေးရွာစီမံကိန်းအထောက်အကူပြုဧကန်စီတီမှ အတည်ပြုသည်။

အမည် ဦးစံကျော်လှိုင် - လက်မှတ် Keychaw ရက်စွဲ ၆.၃.၂၀၁၇

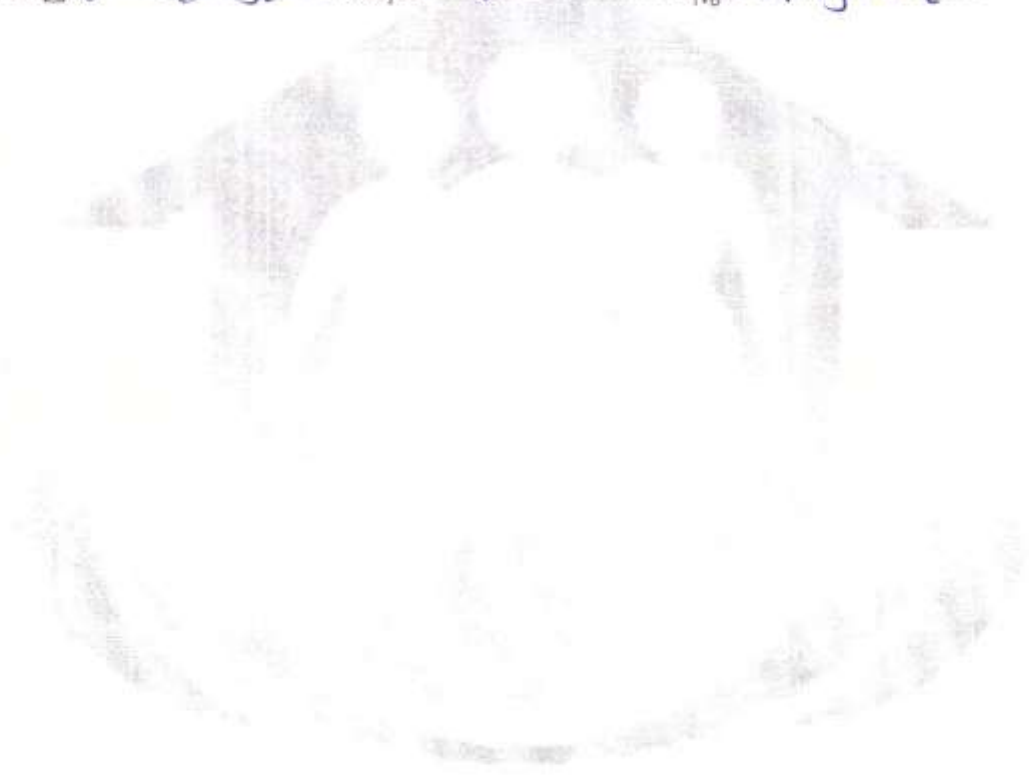

၁၀။ ကျေးရွာဖွံ့ဖြိုးရေးဦးစားပေးအစီအစဉ် (ပုံစံ-၃) ဒုတိယနှစ် စက်ဝန်း

ပုံစံ - ၈ - ၃ ကျေးရွာဖွံ့ဖြိုးရေး ဦးစားပေးအစီအစဉ် (Form PC 3)

လမ်းညွှန်ချက်၊ အဆင့်(၃) ကျေးရွာမှော်မှန်းချက်အစည်းအဝေး ပြီးဆုံးသောအခါ ကျေးရွာစီမံကိန်း အထောက်အကူပြု ကော်မတီသည် လူထုစည်းရုံးရေးမှူးအကူအညီဖြင့် ဤပုံစံကိုပြည့်စုံအောင် ဖြည့်သွင်းရမည်။

လူထုစည်းရုံးရေးမှူး/ဝန်ထမ်း အမည် - စိန်တင်တင်အောင်

နေ့စွဲ ၂၇. 11. 2017 စက်ဝန်းအား အမှတ်ဖြစ်ပါ (✓) စက်ဝန်း(၁)
 စက်ဝန်း(၂) စက်ဝန်း(၃) စက်ဝန်း(၄)

ပြည်နယ်/တိုင်း မန္တလေး၊ မြို့နယ်/ဒေသ ထီးကျား၊ ကျေးရွာအုပ်စု ပြာစုရွာ၊ ကျေးရွာ ဒုလပ်သင်္ဘောကွင်း၊

က။ အခက်အခဲအတားအဆီးများအားဆွေးနွေးခြင်း - ယခုလက်ရှိအခြေအနေတွင် ဤကျေးရွာဖွံ့ဖြိုးတိုးတက်ရေးအတွက် အဓိက အခက်အခဲအတားအဆီးများသည် မည်သည်များဖြစ်ပါသနည်း။ (အမျိုးသား/သမီး အနည်းဆုံးအခက်အခဲ ၅ ခုစီဖော်ပြပါ)

| အမျိုးသား အဖွဲ့မှ တင်ပြသောအခက်အခဲအတားအဆီးများ | အမျိုးသမီး အဖွဲ့မှတင်ပြသောအခက်အခဲအတားအဆီးများ |
|---|---|
| ၁ ရေခြောက်၊ မြား ပျက်စီးခြင်း | ၁ ရေခြောက်၊ မြား ပျက်စီးခြင်း |
| ၂ စာသင်ကျောင်း မျက်နှာပြင်ကျက်ခြင်း | ၂ စာသင်ကျောင်း မျက်နှာပြင်ကျက်ခြင်း |
| ၃ ရေလွှဲစိမ့်သွားသည့် မြေမာမြေကျ | ၃ စာသင်ကျောင်း လွှဲမြေ မြေကျ |
| ၄ အသက်ပိုဝန်ထမ်းများ နည်းပါးခြင်း | ၄ ကလေးများ အသက်ပိုဝန်ထမ်းများ နည်းပါးခြင်း |
| ၅ | ၅ စင်စွန့်ပျက် ပျက်ခြင်း |

ခ။ မှော်မှန်းခြင်း - နောင်လာမည့် (၅)နှစ် အတွင်း ကျေးရွာဖွံ့ဖြိုးရေး မှော်မှန်းလျာထားချက်များအား တင်ပြပါ။

| အမျိုးသားအဖွဲ့မှ တင်ပြသောမှော်မှန်းချက်များ | အမျိုးသမီးအဖွဲ့မှ တင်ပြသောမှော်မှန်းချက်များ |
|---|--|
| ၁ ရေစီးရေလာကောင်းမွန်စေရန် | ၁ ရေစီးရေလာကောင်းမွန်စေရန် |
| ၂ တာလေးများ အပူဒဏ်ကာကွယ်ရန် | ၂ အပူဒဏ်ကာကွယ်ရန် |
| ၃ ဝမ်းဗျက်၊ ဝမ်းရောဂါကာကွယ်ရန် | ၃ ကျောင်းလွှဲမြေ မြေကျ |
| ၄ ပစ္စည်းထားများ နည်းပါးခြင်း | ၄ အသက်ပိုဝန်ထမ်းများ နည်းပါးခြင်း |
| ၅ | ၅ ဝမ်းဗျက်ရောဂါ |

ဂ။ လူထုစီမံကိန်း၏ လာမည့် (၄) နှစ်အတွက် အကျုံးဝင်သော ဦးစားပေး ဖွံ့ဖြိုးတိုးတက်မှု လုပ်ငန်း အစီအစဉ်များအားဖော်ပြပါ။

| အဆင့် | ကျေးရွာအတွက် ဦးစားပေး ဖွံ့ဖြိုးတိုးတက်မှု လုပ်ငန်းစဉ်များ | အဆိုပြုသူ (အမျိုးသားများ/ အမျိုးသမီးများ/ အမျိုးသား+ အမျိုးသမီး) | ခန့်မှန်းကုန်ကျ ဝရိတ် | အကျိုးခံစားခွင့်ရှိသူ ခန့်မှန်းခြေ အရေအတွက် |
|-------|---|--|-----------------------|---|
| ၁ | အောက်စီဂျင် | အမျိုးသား၊ သမီး | ၇၈၀၀၀၀ | ၄၁၁ |
| ၂ | ကျောင်း မျက်နှာပြင် | " | ၅၀၀၀၀၀ | ၄၁၁ |
| ၃ | ကျောင်း အောက်တိုက် | အမျိုးသား | ၇၀၀၀၀၀ | ၄၁၁ |
| ၄ | ကျောင်းတိုက် | " | ၅၀၀၀၀၀ | ၄၁၁ |
| ၅ | အသက်ပိုဝန်ထမ်း | အမျိုးသား | ၄၀၀၀၀၀ | ၄၁၁ |

ဃ။ လူထုစီမံကိန်း၏ လာမည့် (၄) နှစ်အတွက် အကျုံးဝင်သော ဦးစားပေး ဖွံ့ဖြိုးတိုးတက်မှု လုပ်ငန်း အစီအစဉ်များအားဖော်ပြပါ။

| အဆင့် | ကျေးရွာအတွက် ဦးစားပေး ဖွံ့ဖြိုး | အဆိုပြုသူ (အမျိုးသားများ/ အမျိုးသမီးများ) | အခန်းကဏ္ဍ |
|-------|---------------------------------|---|-----------|
| | | | |

| | တိုးတက်မှု၊ လုပ်ငန်းစဉ်များ | အမျိုးသမီးများ/အမျိုးသား+ အမျိုးသမီး) |
|---|-----------------------------|--|
| ၀ | ရွာသူအဆောက်အအုံ | အမျိုးသမီး |
| ၂ | အိမ်တွင်းစွဲဆင်တုတ် | အမျိုးသမီး |
| ၃ | | |
| ၄ | | |
| ၅ | | |

ခေါင်းဆောင်၊ ကျေးရွာစီမံကိန်းအထောက်အကူပြုကော်မတီမှ အတည်ပြုသည်။

အမည် ဒေါ်အေးအေး လက်မှတ် *ay* နေ့စွဲ ၂၇. ၁၁. ၂၀၁၇

၁၀။ ကျေးရွာဖွံ့ဖြိုးရေးဦးစားပေးအဖွဲ့အစည်း (ပုံစံ-၃) တတိယနှစ် စက်ဝန်း

ပုံစံ - ၈-၃ ကျေးရွာဖွံ့ဖြိုးရေး ဦးစားပေးအဖွဲ့အစည်း (Form PC 3)

| | | | |
|--|---------------------------|--|-------------------------------|
| လယ်ထွက်နှင့်အညီ အထင်(၃)ကျေးရွာဖွံ့ဖြိုးရေးမှန်လျက်အစည်းအဝေးပြုလုပ်ပေးသောအခါ ကျေးရွာစီမံခန့်ခွဲရေး အထောက်အကူပြု ကော်မတီသည် လူထုစည်းရုံးရေးမှူးအကူအညီဖြင့် ဤပုံစံကိုဖြည့်စုံအောင် ပြုပြင်သွင်းရမည်။ | | | |
| လူထုစည်းရုံးရေးမှူး/ဝန်ထမ်း အမည် - ဒေါ်ထက်နောင် | | | |
| ဝန်းရံ - ၃၁.၁၀.၂၀၁၈ | | စက်ဝန်းအား အမှတ်ဖြစ်ပါ (✓)။ ဝ စက်ဝန်း(၁) ဝ စက်ဝန်း(၂)။ ဝ စက်ဝန်း(၃)။ ဝ စက်ဝန်း(၄) | |
| ပြည်နယ်/တိုင်း - မန္တလေး | ဦးနယ် - ခံစားတိုက် | ကျေးရွာအုပ်စု - ဗြဟ္မစင် | ကျေးရွာ - ဒုတိယကျေးရွာ |

ကား အစဉ်အခံအတားအဆီးများအား စေ့စပ်ခြင်း - ယခုလက်ရှိအခြေအနေတွင် ဤကျေးရွာဖွံ့ဖြိုးရေးဦးစားပေးအဖွဲ့အတွက် အဓိကအစဉ်အခံအတားအဆီးများသည် မည်သည့်များပြစ်ပါသနည်း။ (အမျိုးသား/သမီး အနည်းဆုံးအစဉ်အခံ ၅ ခုစီဖော်ပြပါ)

| အုပ်စုဖွဲ့စည်းမှုများမှ တင်ပြသော အစဉ်အခံအတားအဆီးများ | |
|--|--|
| ၁. ကျေးရွာထဲမှ အခြားရွာများနှင့် အပြန်အလှန် ဆက်သွယ်မှု | <input type="checkbox"/> ကျား၊ <input checked="" type="checkbox"/> မကျား၊ <input type="checkbox"/> မ |
| ၂. ရွာတွင်းလမ်း၊ ရွာအတွင်းအလှူအတန်း | <input type="checkbox"/> ကျား၊ <input checked="" type="checkbox"/> မကျား၊ <input type="checkbox"/> မ |
| ၃. စာတတ်ကျောင်း၊ လုံခြုံမှုအစဉ်အခံ | <input type="checkbox"/> ကျား၊ <input checked="" type="checkbox"/> မကျား၊ <input type="checkbox"/> မ |
| ၄. ကလေးဝတ်စုံပေးခြင်း၊ အဖွဲ့အစည်းများ | <input type="checkbox"/> ကျား၊ <input checked="" type="checkbox"/> မကျား၊ <input type="checkbox"/> မ |
| ၅. အရွာဖွံ့ဖြိုးရေးအဖွဲ့အစည်းများ၊ အဖွဲ့အစည်းများ | <input type="checkbox"/> ကျား၊ <input checked="" type="checkbox"/> မကျား၊ <input type="checkbox"/> မ |

ခ။ မျက်နှာပြင် - နောင်လာမည့် (၅) နှစ် အတွင်း ကျေးရွာဖွံ့ဖြိုးရေး မျက်နှာပြင်လျာထားချက်များအား တင်ပြပါ။

| အုပ်စုဖွဲ့စည်းမှုများမှ တင်ပြသော အစဉ်အခံအတားအဆီးများ | |
|--|--|
| ၁. အခြားရွာများနှင့် ဆက်သွယ်မှု | <input type="checkbox"/> ကျား၊ <input checked="" type="checkbox"/> မကျား၊ <input type="checkbox"/> မ |
| ၂. ရွာတွင်းလမ်း၊ ရွာအတွင်းအလှူအတန်း | <input type="checkbox"/> ကျား၊ <input checked="" type="checkbox"/> မကျား၊ <input type="checkbox"/> မ |
| ၃. ကျောင်း၊ လုံခြုံမှုအစဉ်အခံ | <input type="checkbox"/> ကျား၊ <input checked="" type="checkbox"/> မကျား၊ <input type="checkbox"/> မ |
| ၄. အသက်ပေးပေးခြင်း၊ ပွားယူရေးများ | <input type="checkbox"/> ကျား၊ <input checked="" type="checkbox"/> မကျား၊ <input type="checkbox"/> မ |
| ၅. အရွာဖွံ့ဖြိုးရေးအဖွဲ့အစည်းများ၊ အဖွဲ့အစည်းများ | <input type="checkbox"/> ကျား၊ <input checked="" type="checkbox"/> မကျား၊ <input type="checkbox"/> မ |

၈။ လူထုစီမံကိန်း၏ လာမည့် (၄) နှစ်အတွက် အကျုံးမဝင်သော ဦးစားပေး ဖွံ့ဖြိုးတိုးတက်မှု လုပ်ငန်း အစီအစဉ်များအားဖော်ပြပါ။

| အဆင့် | ကျေးရွာအတွက် ဦးစားပေး ဖွံ့ဖြိုးတိုးတက်မှု လုပ်ငန်းစဉ်များ | အဆိုပြုသူ (အမျိုးသားများ/ အမျိုးသမီးများ/အမျိုးသား + အမျိုးသမီး) | အခန်းကဏ္ဍ | ဦးစားပေး အရင်းအမြစ် ထောက်ပံ့ချက် | ခန့်မှန်း ကုန်ကျစရိတ် | အားလုံးစီမံခန့်ခွဲရန်လိုအပ်သည့် ခန့်မှန်းခြေအရေအတွက် | | |
|-------|---|--|-----------|----------------------------------|-----------------------|--|-----|--------|
| | | | | | | ကား | မ | ပေါင်း |
| ၁ | အုတ်စိုက်ခြင်း | အမျိုးသား၊ သမီး | | ၁ | ၆၈၆ ၄၈၀၀ | ၂၂၇ | ၂၅၀ | ၄၇၇ |
| ၂ | ကျွန်းဆက်ခြင်း | မ | | ၂ | ၅၀၀၀ | မ | မ | မ |
| ၃ | ကျွန်းဆက်ခြင်း | အမျိုးသား | | ၃ | ၇၀၀၀ | မ | မ | မ |
| ၄ | ကျွန်းဆက်ခြင်း | မ | | ၄ | ၅၀၀၀ | မ | မ | မ |
| ၅ | | | | | | | | |

၉။ လူထုစီမံကိန်း၏ လာမည့် (၄) နှစ်အတွက် အကျုံးမဝင်သော ဦးစားပေး ဖွံ့ဖြိုးတိုးတက်မှု လုပ်ငန်း အစီအစဉ်များအားဖော်ပြပါ။

| အဆင့် | ကျေးရွာအတွက် ဦးစားပေး ဖွံ့ဖြိုးတိုးတက်မှု လုပ်ငန်းစဉ်များ | အဆိုပြုသူ (အမျိုးသားများ/ အမျိုးသမီးများ/အမျိုးသား + အမျိုးသမီး) | အခန်းကဏ္ဍ |
|-------|---|--|-----------|
| ၁ | ရွာသူရွာသားအားပေးခြင်း | အမျိုးသား၊ သမီး | |
| ၂ | | | |
| ၃ | | | |
| ၄ | | | |
| ၅ | | | |

ခေါင်းစာအုပ်၊ ကျေးရွာစီမံကိန်းအထောက်အကူပြုကော်မတီမှအတည်ပြုသည်။

အမည် ဒေါ်စိုစို လက်မှတ် ချိ ဇန်နဝါရီ ၂၀၁၈

ပုံစံ - ၈-၃ ကျေးရွာဖွံ့ဖြိုးရေး ဦးစားဝေးအစီအစဉ် (Form PC 3)

| | | | |
|---|----------------------------|--|------------------------|
| လယ်ဥယျာဉ်ရွက် အထွေထွေ(၃)ကျေးရွာဖွံ့ဖြိုးရေးမှန်းချက်အစည်းအဝေးပြီးဆုံးသောအခါ ကျေးရွာစီမံကိန်း အထောက်အကူပြု ကော်မတီသည် လူထုစည်းရုံးရေးပူးအကူအညီဖြင့် ဤပုံစံကိုပြည့်စုံအောင် ဖြည့်သွင်းရမည်။ | | | |
| လူထုစည်းရုံးရေးပူး/ဝန်ထမ်း အမည် - <u>ဒေါ်ထက်စံအောင်</u> | | | |
| နေ့စွဲ <u>၃၁-၀၀-၂၀၁၈</u> | | စက်ဝန်းအား အမှတ်ဖြစ်ပါ (V) <input type="checkbox"/> စက်ဝန်း(၀) <input type="checkbox"/> <input checked="" type="checkbox"/> စက်ဝန်း(၂) <input type="checkbox"/> စက်ဝန်း(၃) <input type="checkbox"/> စက်ဝန်း(၄) <input type="checkbox"/> | |
| ပြည်နယ်/တိုင်း <u>မန္တလေး</u> | မြို့နယ် <u>ဒွာတိုး(၅)</u> | ကျေးရွာအုပ်စု <u>ပြာစုစု</u> | ကျေးရွာ <u>အက်ဂရစ်</u> |

က။ အခက်အခဲအတားအဆီးများအားဆွေးနွေးခြင်း - ယခုလက်ရှိအခြေအနေတွင်ဤကျေးရွာဖွံ့ဖြိုးတိုးတက်ရေးအတွက် အဓိကအခက်အခဲအတားအဆီးများသည် မည်သည်များဖြစ်ပါသနည်း (အမျိုးသား/သမီး အနည်းဆုံးအခက်အခဲ ၅ ခုစီဖော်ပြပါ။)

| | |
|---|---|
| အုပ်စုဖွဲ့ဆွေးနွေးမှုများမှ တင်ပြသောအခက်အခဲအတားအဆီးများ | |
| <u>၆. အမျိုးသမီးများဝင်ရောက်လာခြင်း</u> | <input type="checkbox"/> ကျား <input checked="" type="checkbox"/> မ |
| <u>၇. အကယ်အတိုင်လွန်ခြင်း</u> | <input type="checkbox"/> ကျား <input checked="" type="checkbox"/> မ |
| <u>၈. မိလ္လာအတင်အကောင်အစားပြုမှု</u> | <input type="checkbox"/> ကျား <input checked="" type="checkbox"/> မ |
| | <input type="checkbox"/> ကျား <input type="checkbox"/> မ |
| | <input type="checkbox"/> ကျား <input type="checkbox"/> မ |

ခ။ မျှော်မှန်းခြင်း- နောင်လာမည့် (၅) နှစ် အတွင်း ကျေးရွာဖွံ့ဖြိုးရေး မျှော်မှန်းလျာထားချက်များအား တင်ပြပါ။

| | |
|---|---|
| အုပ်စုဖွဲ့ဆွေးနွေးမှုများမှ တင်ပြသောအခက်အခဲအတားအဆီးများ | |
| <u>၆. ဝင်ရောက်မှုမရှိခြင်း</u> | <input type="checkbox"/> ကျား <input checked="" type="checkbox"/> မ |
| <u>၇. အကယ်အတိုင်လွန်ခြင်း</u> | <input type="checkbox"/> ကျား <input checked="" type="checkbox"/> မ |
| <u>၈. ကျန်းမာရေးကောင်းမွန်မှု</u> | <input type="checkbox"/> ကျား <input checked="" type="checkbox"/> မ |
| | <input type="checkbox"/> ကျား <input type="checkbox"/> မ |

၈။ လူထုစီမံကိန်း၏ လာမည့် (၅) နှစ်အတွက် အကျိုးမပင်သော ဦးစားပေး ဖွံ့ဖြိုးတိုးတက်မှု လုပ်ငန်း အစီအစဉ်များအားဖော်ပြပါ။

| အဆင့် | ကျေးရွာအတွက် ဦးစားပေး ဖွံ့ဖြိုးတိုးတက်မှု လုပ်ငန်းစဉ်များ | အဆိုပြုသူ (အမျိုးသားများ/ အမျိုးသမီးများ/အမျိုးသား + အမျိုးသမီး) | အခန်းကဏ္ဍ | ဦးစားပေး အဆင့် သတ်မှတ်ချက် | ခန့်မှန်း ဖူနံကျ စရိတ် | အကျိုးမပင်သော ခွင့်ရှိသူ ခန့်မှန်းခြေအရေအတွက် | | |
|-------|---|--|-----------|----------------------------|------------------------|---|-----|--------|
| | | | | | | ကျား | မ | ပေါင်း |
| ၁ | အိမ်ထောင်စုလုပ်ငန်း | အမျိုးသား | | ၅ | - | ၇၇၇ | ၂၅၀ | ၄၇၇ |
| ၂ | | | | | | | | |
| ၃ | | | | | | | | |
| ၄ | | | | | | | | |
| ၅ | | | | | | | | |

၉။ လူထုစီမံကိန်း၏ လာမည့် (၄) နှစ်အတွက် အကျိုးမပင်သော ဦးစားပေး ဖွံ့ဖြိုးတိုးတက်မှု လုပ်ငန်း အစီအစဉ်များအားဖော်ပြပါ။

| အဆင့် | ကျေးရွာအတွက် ဦးစားပေး ဖွံ့ဖြိုးတိုးတက်မှု လုပ်ငန်းစဉ်များ | အဆိုပြုသူ (အမျိုးသားများ/ အမျိုးသမီးများ/အမျိုးသား + အမျိုးသမီး) | အခန်းကဏ္ဍ |
|-------|---|--|--------------------|
| ၁ | အိမ်တွင်းအသက်တန်း | အမျိုးသမီး | အသက်ရွေးဝင်ကျောင်း |
| ၂ | ကျွန်းခြုံတာဝန် | | |
| ၃ | | | |
| ၄ | | | |
| ၅ | | | |

ခေါင်းဆောင်၊ ကျေးရွာစီမံကိန်းအထောက်အကူပြုကော်မတီမှအတည်ပြုသည်။

အမည် ဒေါ်ခင်အောင် လက်မှတ် အဖ. ခန့်.စွ. ၃၅၀၂၀၁

ပုံစံ - စ-၃ ကျေးရွာဖွံ့ဖြိုးရေး ဦးစားရေးဌာနချုပ် (ပုံစံ 1/2013)

လက်ညွှန်ရွက် အသုံး(၃)ကျေးရွာမှော်မှန်းချက်အစည်းအဝေးပြီးလျှင်သောအခါ မကျေးရွာပံ့ပိုးရေး အထောက်အကူပြု ကော်မတီသည် လူထုစည်းရုံးရေးမှူးအကူအညီဖြင့် ဤပုံစံကိုပြည့်စုံအောင် ဖြည့်သွင်းရမည်။

လူထုစည်းရုံးရေးမှူး/ဝန်ထမ်း အမည် **မိတ်ထက်အောင်**

နေ့စွဲ **၁၇/၁/၂၀၁၇** စက်ဝန်းအား အမှတ်ခြစ်ပါ (✓) စက်ဝန်း(၁)
 စက်ဝန်း(၂) စက်ဝန်း(၃) စက်ဝန်း(၄)

| | | | |
|-------------------------------|----------------------------|----------------------------------|------------------------------|
| ပြည်နယ်/တိုင်း မန္တလေး | မြို့နယ် ဒွင်္ဂါပင် | ကျေးရွာအုပ်စု ပြင်ဥက္ကဋ္ဌ | ကျေးရွာ အုတ်စင်ကျွန်း |
|-------------------------------|----------------------------|----------------------------------|------------------------------|

က။ အခက်အခဲအတားအဆီးများအားဆွေးနွေးခြင်း - ယခုလက်ရှိအခြေအနေတွင်ဤကျေးရွာဖွံ့ဖြိုးတိုးတက်ရေးအတွက် အဓိကအခက်အခဲအတားအဆီးများသည် မည်သည့်များဖြစ်ပါသနည်း။ (အမျိုးသား/သမီး အနည်းဆုံးအခက်အခဲ ၅ ခုစီဖော်ပြပါ)

| အုပ်စုဖွဲ့ဆွေးနွေးမှုများမှ တင်ပြသောအခက်အခဲအတားအဆီးများ | |
|---|--|
| ၁. ရွာတွင်လမ်းမများ မရှိဘဲအနား၌ သွားလာရခက်ခဲခြင်း | <input type="checkbox"/> ကျား <input type="checkbox"/> မယုကျား + မ |
| ၂. မီးအားသွင်းဆောင်ရေး ခက်ခဲခြင်း | <input type="checkbox"/> ကျား <input type="checkbox"/> မယုကျား + မ |
| ၃. စာသင်ကြားရန်အတွက် လုံခြုံမှု မရှိခြင်း | <input type="checkbox"/> ကျား <input type="checkbox"/> မယု <input type="checkbox"/> ကျား + မ |
| ၄. ကလေးသူငယ်များ ဖခင်မဲ့သူများ ဖြစ်ခြင်း | <input type="checkbox"/> ကျား <input type="checkbox"/> မယု <input type="checkbox"/> ကျား + မ |
| ၅. အလုပ်မရှိခြင်း၊ အလုပ်လုပ်ရခက်ခဲခြင်း | <input type="checkbox"/> ကျား <input type="checkbox"/> မယုကျား + မ |

ခ။ မှော်မှန်းခြင်း- နောင်လာမည့် (၅)နှစ် အတွင်း ကျေးရွာဖွံ့ဖြိုးရေး မှော်မှန်းလျာထားချက်များအား တင်ပြပါ။

| အုပ်စုဖွဲ့ဆွေးနွေးမှုများမှ တင်ပြသောအခက်အခဲအတားအဆီးများ | |
|---|--|
| ၁. ရွာတွင်လမ်းမများ မရှိဘဲအနား၌ သွားလာရခက်ခဲခြင်း | <input type="checkbox"/> ကျား <input type="checkbox"/> မယုကျား + မ |
| ၂. မီးအားသွင်းဆောင်ရေး ခက်ခဲခြင်း | <input type="checkbox"/> ကျား <input type="checkbox"/> မယုကျား + မ |
| ၃. ကလေးသူငယ်များ ဖခင်မဲ့သူများ ဖြစ်ခြင်း | <input type="checkbox"/> ကျား <input type="checkbox"/> မယု <input type="checkbox"/> ကျား + မ |
| ၄. အလုပ်မရှိခြင်း၊ အလုပ်လုပ်ရခက်ခဲခြင်း | <input type="checkbox"/> ကျား <input type="checkbox"/> မယု <input type="checkbox"/> ကျား + မ |
| ၅. အလုပ်မရှိခြင်း၊ အလုပ်လုပ်ရခက်ခဲခြင်း | <input type="checkbox"/> ကျား <input type="checkbox"/> မယုကျား + မ |

၈။ လူထုစီမံကိန်း၏ လာမည့် (၄) နှစ်အတွက် အကျုံးမဝင်သော ဦးစားပေး ဖွံ့ဖြိုးတိုးတက်မှု လုပ်ငန်း အစီအစဉ်များအားဖော်ပြပါ။

| ဦးစားပေးအဆင့် | ကျေးရွာအတွက် ဦးစားပေး ဖွံ့ဖြိုးတိုးတက်မှု လုပ်ငန်းစဉ်များ | အဆိုပြုသူ (အမျိုးသားများ/ အမျိုးသမီးများ/ အမျိုးသား + အမျိုးသမီး) | အခန်းကဏ္ဍ | ဦးစားပေးအဆင့် သတ်မှတ်ချက် | ခန့်မှန်း ကုန်ကျစရိတ် | အကျိုးခံစားခွင့်ရှိသူ ခန့်မှန်းခြေအရေအတွက် | | |
|---------------|---|---|-----------|---------------------------|-----------------------|--|-----|--------|
| | | | | | | ကျား | မ | ပေါင်း |
| ၁ | ရွာတွင်း ကွန်ကရစ်လမ်း | အမျိုးသား၊ သမီး | | ၁ | 13500000 | 227 | 250 | 477 |
| ၂ | ပိတောက်တို့ ချဲ့ခြင်း | " | | ၂ | - | - | - | - |
| ၃ | ရွာတွင်း အုတ်တံတိုင်း | အမျိုးသမီး | | ၃ | 7000000 | - | - | - |
| ၄ | ရွာတွင်း ဝါးတိုက် | " | | ၄ | 5000000 | " | " | " |
| ၅ | | | | | | | | |

၉။ လူထုစီမံကိန်း၏ လာမည့် (၄) နှစ်အတွက် အကျုံးမဝင်သော ဦးစားပေး ဖွံ့ဖြိုးတိုးတက်မှု လုပ်ငန်း အစီအစဉ်များအားဖော်ပြပါ။

| အဆင့် | ကျေးရွာအတွက် ဦးစားပေး ဖွံ့ဖြိုးတိုးတက်မှု လုပ်ငန်းစဉ်များ | အဆိုပြုသူ (အမျိုးသားများ/ အမျိုးသမီးများ/ အမျိုးသား + အမျိုးသမီး) | အခန်းကဏ္ဍ |
|-------|---|---|--------------|
| ၁ | ရွာတွင်း အုတ်တံတိုင်း | အမျိုးသား၊ သမီး | အုတ်တံတိုင်း |
| ၂ | | | |
| ၃ | | | |
| ၄ | | | |
| ၅ | | | |

ခေါင်းစောင်၊ ကျေးရွာစီမံကိန်းအထောက်အကူပြုကော်မတီမှအတည်ပြုသည်။

အမည် ဦးစိန်လင်း လက်မှတ် *စု* နေ့စွဲ 19/17/2017

ပုံစံ - ၈-၃ ကျေးရွာဖွံ့ဖြိုးရေး ဦးစားရေးမဏိပေါင်းစည်း (၂၀၁၈-၂၀၂၀)

| | | | |
|--|---|-----------------------------------|-------------------------------|
| လမ်းညွှန်ချက် အသိ(၃)ကျေးရွာမှော်မှန်းချက်အစည်းအဝေးပြီးသုံးသောအခါ မကျေးရွာပီကိန်း အဝေးတက်အကူပြု ကော်မတီသည် လူထုစည်းရုံးရေးမှူးအကူအညီဖြင့် ဤပုံစံကိုပြည့်စုံအောင် ဖြည့်သွင်းရမည်။ | | | |
| လူထုစည်းရုံးရေးမှူး/ဝန်ထမ်း အမည် ဒေါ်ထက်အောင် | | | |
| နေ့စွဲ 19/1/2019 | စက်ဝန်းအား အမှတ်ခြစ်ပါ (✓) □ စက်ဝန်း(၁) □ စက်ဝန်း(၂) □ စက်ဝန်း(၃) □ စက်ဝန်း(၄) | | |
| ပြည်နယ်/တိုင်း မန္တလေး | မြို့နယ် ဒဂုံတို့မြို့ | ကျေးရွာအုပ်စု ပြာကလောင် | ကျေးရွာ အုတ်ရွာကြီး |

က။ အခက်အခဲအတားအဆီးများအားဆွေးနွေးခြင်း - ယခုလက်ရှိအခြေအနေတွင်ဤကျေးရွာဖွံ့ဖြိုးတိုးတက်ရေးအတွက် အဓိကအခက်အခဲအတားအဆီးများသည် မည်သည်များဖြစ်ပါသနည်း။ (အမျိုးသား/သမီး အနည်းဆုံးအခက်အခဲ ၅ ခုစီဖော်ပြပါ)

| | |
|---|--|
| အုပ်စုဖွဲ့ဆွေးနွေးမှုများမှ တင်ပြသောအခက်အခဲအတားအဆီးများ | |
| ၁. အချို့သမီးများဝင်ရောက်ခြင်း | <input type="checkbox"/> ကျား ၂၈ <input type="checkbox"/> ကျား + မ |
| ၂. အကယ်အတိုင် နည်းပါးခြင်း | <input type="checkbox"/> ကျား ၂၈ <input type="checkbox"/> ကျား + မ |
| ၃. မိဂ္ဂဒွာအသုံးအဆောင် ခွန်ဝန်များအား | <input type="checkbox"/> ကျား <input type="checkbox"/> မ ၂ ကျား + မ |
| | <input type="checkbox"/> ကျား <input type="checkbox"/> မ <input type="checkbox"/> ကျား + မ |
| | <input type="checkbox"/> ကျား <input type="checkbox"/> မ <input type="checkbox"/> ကျား + မ |

ခ။ မှော်မှန်းခြင်း- နောင်လာမည့် (၅) နှစ် အတွင်း ကျေးရွာဖွံ့ဖြိုးရေး မှော်မှန်းလျာထားချက်များအား တင်ပြပါ။

| | |
|---|--|
| အုပ်စုဖွဲ့ဆွေးနွေးမှုများမှ တင်ပြသောအခက်အခဲအတားအဆီးများ | |
| ၁. ဝင်ရောက်မှုများ | <input type="checkbox"/> ကျား ၂၈ <input type="checkbox"/> ကျား + မ |
| ၂. အကယ်အတိုင် နည်းပါးခြင်း | <input type="checkbox"/> ကျား ၂၈ <input type="checkbox"/> ကျား + မ |
| ၃. ကျား၊ မအားကောင်းမှုများ | <input type="checkbox"/> ကျား <input type="checkbox"/> မ ၂ ကျား + မ |
| | <input type="checkbox"/> ကျား <input type="checkbox"/> မ <input type="checkbox"/> ကျား + မ |
| | <input type="checkbox"/> ကျား <input type="checkbox"/> မ <input type="checkbox"/> ကျား + မ |

၈။ လူထုစီမံကိန်း၏ လာမည့် (၄) နှစ်အတွက် အကျုံးဝင်သော ဦးစားပေး ဖွံ့ဖြိုးတိုးတက်မှု လုပ်ငန်း အစီအစဉ်များအားဖော်ပြပါ။

| ဦးစားပေးအဆင့် | ကျေးရွာအတွက် ဦးစားပေး ဖွံ့ဖြိုးတိုးတက်မှု လုပ်ငန်းစဉ်များ | အဆိုပြုသူ (အမျိုးသားများ/ အမျိုးသမီးများ/ အမျိုးသား + အမျိုးသမီး) | အခန်းကဏ္ဍ | ဦးစားပေး အဆင့် သတ်မှတ်ချက် | ခန့်မှန်း ကုန်ကျစရိတ် | အကျိုးခံစားခွင့်ရှိသူ ခန့်မှန်းခြေအရေအတွက် | | |
|---------------|---|---|-----------|----------------------------|-----------------------|--|-----|--------|
| | | | | | | ကျား | မ | ပေါင်း |
| ၁ | အိမ်သာဆောက်လုပ်ရေး | အမျိုးသား၊ သမီး | ၅ | - | - | ၇၂၇ | ၂၅၀ | ၉၇၇ |
| ၂ | | | | | | | | |
| ၃ | | | | | | | | |
| ၄ | | | | | | | | |
| ၅ | | | | | | | | |

၉။ လူထုစီမံကိန်း၏ လာမည့် (၄) နှစ်အတွက် အကျုံးဝင်သော ဦးစားပေး ဖွံ့ဖြိုးတိုးတက်မှု လုပ်ငန်း အစီအစဉ်များအားဖော်ပြပါ။

| အဆင့် | ကျေးရွာအတွက် ဦးစားပေး ဖွံ့ဖြိုးတိုးတက်မှု လုပ်ငန်းစဉ်များ | အဆိုပြုသူ (အမျိုးသားများ/ အမျိုးသမီးများ/ အမျိုးသား + အမျိုးသမီး) | အခန်းကဏ္ဍ |
|-------|---|---|---------------------|
| ၁ | အိမ်တွင်း ဖွဲ့စည်းရေး | အမျိုးသမီး | အသက်မွေးဝမ်းကြောင်း |
| ၂ | ကွန်ပျူတာသင်တန်း | - | - |
| ၃ | | | |
| ၄ | | | |
| ၅ | | | |

ခေါင်းစောင်၊ ကျေးရွာစီမံကိန်းအထောက်အကူပြုကော်မတီမှအတည်ပြုသည်။

အမည် ဒေါ်ခင်အောင် လက်မှတ် အမ နေ့စွဲ ၁၉.၉.၂၀၁၉

၁၁။ အစည်းအဝေးမှတ်တမ်းများ

အစည်းအဝေးမှတ်တမ်း



လူထုဗဟိုပြုစီမံကိန်း ၊ နွားထိုးကြီးမြို့နယ်

- ကျင်းပသည့်နေရာ - အုပ်ရှစ်ကုန်း ကျေးရွာ ဓမ္မာရုံ
- ကျင်းပသည့်နေ့ရက် - ၁၉.၉.၂၀၁၉
- ကျင်းပသည့်အချိန် - နေ့လည် (၁)နာရီ
- ကျင်းပသည့်အကြောင်းအရာ - စတုတ္ထနှစ်စက်ဝန်း၊ ပထမအကြိမ် အစည်းအဝေး
- တက်ရောက်သူများ - အမျိုးသား (၂၅)၊ အမျိုးသမီး (၃၇)၊ စုစုပေါင်း (၆၂)

ဆွေးနွေးချက်များ

လူထုဗဟိုပြု စီမံကိန်း စတုတ္ထနှစ် စက်ဝန်း မိတ်ဆက်အစည်းအဝေးကို နေ့လည် (၁) နာရီမှာ စတင်ကျင်းပပါသည်။ အစည်းအဝေးလိုက်ပါကြသူများမှာ လူထုစည်းရုံးရေးမှူး မထက်ထက်အောင် နှင့် ဦးအေးထွန်းနိုင် ၊ လက်ထောက်နည်းပညာမှူး ဒေါ်ဝေဝေမြင့် တို့ ဖြစ်ပါသည်။ စည်းရုံးရေးမှူး ဒေါ်ထက်ထက်အောင်မှ စီမံကိန်း မိတ်ဆက် (၁၅)ချက် အကြောင်း အသေးစိတ် ရှင်းပြပါသည်။ စီမံကိန်း အဓိက ရည်ရွယ်ချက်မှာ ကျေးရွာများ ဖွံ့ဖြိုးတိုးတက်လာစေရန်၊ လုပ်တက်ကိုင်တက်ရှိလာစေရန်၊ ကိုယ်ပိုင်ဆုံးဖြတ်ချက်များ ချမှတ်တက်စေရန် ၊ ကော်မတီဝင်များတွင်လည်း ကျား/မ တန်းတူ ပါဝင်ရန် ၊ ဝေဖန်အကြံပြု စာတိုက်ပုံး အကြောင်းပြောရာတွင် စာတိုက်ပုံးမှာ နီညိုရောင် ရှိကြောင်း၊ ကျေးရွာလူထုမှ စီမံကိန်းနှင့် ပတ်သက်၍ ဝေဖန်အကြံပြုစာများ၊ ကျေးဇူးတင်စာများ ထည့်ပေးစေလိုကြောင်း ပြောကြားပါသည်။

ထို့နောက် လူထုစည်းရုံးရေးမှူး ဒေါ်ခင်သီတာစိုးမှ စီမံကိန်း စက်ဝန်း အဆင့် (၁၄)ဆင့်အကြောင်း ရှင်းလင်းပြောကြားပါသည်။ စီမံကိန်း စက်ဝန်းတွင် အပိုင်း(၆) ပိုင်းနှင့် အဆင့် (၁၄)ရှိကြောင်း အသေးစိတ် ရှင်းပြပါသည်။ အပိုင်း(၆)ပိုင်းရှိသောကြောင့် ကျေးရွာ အစည်းအဝေးများအား အနည်းဆုံး (၆) ကြိမ် တက်ရောက်ပေးစေလိုကြောင်း ပြောပါသည်။ ထို့နောက် ယခင်နှစ်မှ ပြုလုပ်ထားသော လူမှု ဆန်းစစ်ချက်များအား ပြန်လည်သုံးသပ်ခဲ့ကြ၍ ပထမအကြိမ် အစည်းအဝေးအား အောင်မြင်စွာ ကျင်းပနိုင်ခဲ့ပါသည်။

အစည်းအဝေးမှတ်တမ်း



လူထုဗဟိုပြုစီမံကိန်း၊ နွားထိုးကြီးမြို့နယ်

- ကျင်းပသည့်နေရာ - အုတ်ရှစ်ကုန်း ကျေးရွာ ဓမ္မာရုံ
- ကျင်းပသည့်နေ့ရက် - ၃၀.၉.၂၀၁၉
- ကျင်းပသည့်အချိန် - နေ့လည် (၁)နာရီ
- ကျင်းပသည့်အကြောင်းအရာ - စတုတ္ထနှစ်စက်ဝန်း၊ ဒုတိယအကြိမ် အစည်းအဝေး
- တက်ရောက်သူများ - အမျိုးသား (၂၃)၊ အမျိုးသမီး (၄၂)၊ စုစုပေါင်း (၆၅)

ဆွေးနွေးချက်များ

လူထုဗဟိုပြု စီမံကိန်း စတုတ္ထနှစ် စက်ဝန်း လုပ်ငန်းခွဲ ရွေးချယ်ခြင်း အစည်းအဝေးကို နေ့လည် (၁) နာရီမှာ စတင်ကျင်းပ ပါသည်။ အစည်းအဝေးလိုက်ပါကြသူများမှာ လူထုစည်းရုံးရေးမှူး မထက်ထက်အောင်၊ ဦးအေးထွန်းနိုင် နှင့် လက်ထောက်နည်းပညာမှူး ဒေါ်ဝေဝေမြင့် တို့ ဖြစ်ပါသည်။ ဒေါ်ထက်ထက်အောင်မှ တတိယနှစ် စက်ဝန်းတွင် ကော်မတီတာဝန် ထမ်းဆောင်သူများကို ယခုနှစ်စက်ဝန်းတွင် ဆက်လက် ကျေးရွာလူထုမှ ဆက်လက်တာဝန်ထမ်းဆောင် စေလိုသော ဆန္ဒ ရှိ/မရှိ စသည်တို့ကို မေးမြန်းရာ ကော်မတီဝင်တချို့မှာ အပြောင်းအလဲ ရှိသောကြောင့် ပြန်လည်၍ ရွာလူထုမှ ရွေးချယ်ပေးခဲ့ကြပါသည်။

ထို့နောက် အကျုံးဝင်သော စီမံကိန်း လုပ်ငန်းခွဲနှင့် အကျုံးမဝင်သော စီမံကိန်း လုပ်ငန်းခွဲများအား ရှင်းလင်း ပြောကြားပါသည်။ ထို့နောက် လူမှုပတ်ဝန်းကျင် အကာအကွယ်နှင့် သဘာဝပတ်ဝန်းကျင် ဆိုင်ရာ အကာအကွယ်များ အကြောင်း သေချာစွာ ရှင်းလင်းပြောကြားခဲ့ပါသည်။ ဆက်လက်၍ တတိယနှစ်မှ ရွေးချယ်ထားသော ဖွံ့ဖြိုးရေး လုပ်ငန်းများ အကြောင်းပြောပါသည်။ ယခုနှစ်တွင် ယခင်နှစ်မှ တင်ပြထားသော စီမံကိန်း လုပ်ငန်းခွဲများအား လည်းကောင်း၊ တင်ပြထားသော လုပ်ငန်းခွဲထဲတွင် မပါဝင်သောလည်း ထပ်မံတင်ပြ၍ ရွေးချယ်ရကြောင်း၊ ကျေးရွာလူထုအတွက် အမှန်တကယ် လိုအပ်သော စီမံကိန်း လုပ်ငန်းခွဲများကိုသာ ရွေးချယ်ပေးရန် ရှင်းလင်းပြောကြားပါသည်။ ကျေးရွာလူထုမှ ယခုနှစ် စက်ဝန်း တွင် ရွာတွင်း ကွန်ကရစ် လမ်းခင်းခြင်း လုပ်ငန်းကို ရွေးချယ်ခဲ့ကြ၍ အစည်းအဝေးအောင်မြင်စွာ ကျင်းပခဲ့ပါသည်။

၁၃။ ကဏ္ဍအလိုက်ဦးစားပေးဖွံ့ဖြိုးရေးလုပ်ငန်းစဉ်များ

| | အဆင့် | လုပ်ငန်း | မည်သူဦးစားပေးလဲ | ကျေးရွာမှ တာဝန်ခံ မည်သူ (သို့) အုပ်စု | ပြင်ပမှ မည်သူထောက်ပံ့မလဲ |
|---|-------|-------------------------------|---|---------------------------------------|--------------------------|
| အခြေခံအဆောက်အအုံ | ၁ | ရွာတွင်းကွန်ကရစ်လမ်းခင်းခြင်း | <input checked="" type="checkbox"/> မ <input checked="" type="checkbox"/> ကျား | ကျေးရွာလူထု | လူထုဗဟိုပြု စီမံကိန်း |
| | ၂ | ရွာဘုံပစ္စည်းအဆောက်အအုံ | <input checked="" type="checkbox"/> မ <input checked="" type="checkbox"/> ကျား | မရှိသေးပါ | မရှိသေးပါ |
| | ၃ | အများသုံး မိလ္လာ | <input checked="" type="checkbox"/> မ <input type="checkbox"/> ကျား | မရှိသေးပါ | မရှိသေးပါ |
| | ၄ | | <input type="checkbox"/> မ <input type="checkbox"/> ကျား | | |
| | ၅ | | <input type="checkbox"/> မ <input type="checkbox"/> ကျား | | |
| အသက်မွေး ဝမ်းကြောင်းမှု / စိုက်ပျိုးရေး | ၁ | | <input type="checkbox"/> မ <input type="checkbox"/> ကျား | | |
| | ၂ | | <input type="checkbox"/> မ <input type="checkbox"/> ကျား | | |
| | ၃ | | <input type="checkbox"/> မ <input type="checkbox"/> ကျား | | |
| | ၄ | | <input type="checkbox"/> မ <input type="checkbox"/> ကျား | | |
| | ၅ | | <input type="checkbox"/> မ <input type="checkbox"/> ကျား | | |
| ကျမ်းမာရေးနှင့် အာဟာရ | ၁ | ကွန်ပျူတာသင်တန်း | <input checked="" type="checkbox"/> မ <input type="checkbox"/> ကျား | မရှိသေးပါ | မရှိသေးပါ |
| | ၂ | အိမ်တွင်းမှု သင်တန်း | <input checked="" type="checkbox"/> မ <input type="checkbox"/> ကျား | မရှိသေးပါ | မရှိသေးပါ |
| | ၃ | | <input type="checkbox"/> မ <input type="checkbox"/> ကျား | | |
| | ၄ | | <input type="checkbox"/> မ <input type="checkbox"/> ကျား | | |
| | ၅ | | <input type="checkbox"/> မ <input type="checkbox"/> ကျား | | |
| ပညာရေး | ၁ | ကျောင်းအုတ်တံတိုင်း | <input type="checkbox"/> မ <input type="checkbox"/> ကျား | မရှိသေးပါ | မရှိသေးပါ |
| | ၂ | စာကြည့်တိုက် | <input checked="" type="checkbox"/> မ <input type="checkbox"/> ကျား | မရှိသေးပါ | မရှိသေးပါ |
| | | ကျောင်းမျက်နှာပြင် | <input checked="" type="checkbox"/> မ <input checked="" type="checkbox"/> ကျား | | |
| | ၄ | | <input type="checkbox"/> မ | | |

| | | | | | |
|-------|---|--------------------------------------|---|-----------|-----------|
| | | | ▪ ကျား | | |
| | ၅ | | ▪ မ ▪ ကျား | | |
| အခြား | | မီးတိုင်နှင့် မီးကြိုး သွယ်တန်းခြင်း | <input checked="" type="checkbox"/> မ <input checked="" type="checkbox"/> ကျား | မရှိသေးပါ | မရှိသေးပါ |
| | | | ▪ မ ▪ ကျား | | |
| | | | ▪ မ ▪ ကျား | | |
| | | | ▪ မ ▪ ကျား | | |
| | | | ▪ မ ▪ ကျား | | |

၁၄။ VDP အရည်အသွေး ထိန်းချုပ်မှု

ထိန်းချုပ်သူ ဒေါ်ထက်ထက်အောင် ရက်စွဲ- ၂၆.၄.၂၀၂၀ ရွာ-သင်းတပေါ (တ) VDP ရက်စွဲ ၂၆.၄.၂၀၂၀

မြို့နယ်-နွားထိုးကြီး ကျေးရွာအုပ်စု- ပြရာချောင်းကျေးရွာအုပ်စု

(၁) VDP စာရွက်စာတမ်းပြီးဆုံးမှုကို စစ်ဆေးပါ။ (OM အရ)

- မျက်နှာဖုံး (အဖုံး)
- မာတိကာ
- ကျေးရွာအခြေခံ DataGG
- PSA အကျဉ်းချုပ်နှင့် PRA လုပ်ငန်းစဉ်
- ကျေးရွာမျှော်မှန်းချက် (ဆွေးနွေးချက် ရလဒ်)
- အမျိုးသား/ အမျိုးသမီး အဖွဲ့များ သဘောတူထားသည့် နောင်လေးနှစ်အတွက် ဦးစားပေးလုပ်ငန်းများ စာရင်း (အခြေခံ အဆောက်အအုံ၊ အသက်မွေးမှု၊ ပညာရေး၊ လူမှုရေး ထိန်းသိမ်းမှု...)

နောက်ဆက်တွဲများ -

- လူမှုအကဲဖြတ်မှု စာရွက်စာတမ်းခါတ်ပုံနှင့် PRA လုပ်ငန်းစဉ် (ဖြစ်နိုင်လျှင်)၊ မြေပုံများပါရမည်၊ စည်းစိမ်ပိုင်ဆိုင်မှုအဆင့်၊ venn ပုံ....
- ကျေးရွာစီမံကိန်း ရေးဆွဲရေးအစည်းအဝေးမိတ္တူ
- ကျေးရွာ၏ အချက်အလက် (PC1 ပုံစံ)
- ကျေးရွာမျှော်မှန်းချက်

(၂) လူမှုအကဲဖြတ်မှု အရည်အသွေးနှင့် VDP စစ်ဆေးပါ။

- VDP တွင် ပါဝင်သောလူဦးရေ (အမျိုးသား/ အမျိုးသမီး)
- လူမှုရေးအကဲဖြတ်မှုအရည်အသွေးနှင့် VDP အတွက် ရက်ပေါင်း
- PRA ပစ္စည်းများ အသုံးပြုသည့် အရေအတွက် -
- ပါဝင်သော လူဦးရေနှင့် လုပ်ငန်းများ မှတ်တမ်းတင်ခြင်း (အစည်းအဝေးမှတ်တမ်း၊ အဖွဲ့ခါတ်ပုံ၊ တိုင်းရင်းသား အနည်းစုနှင့် ထိခိုက်လွယ်သော အဖွဲ့များ)
 - အလွန်ကောင်း
 - ကောင်း
 - ညံ့
- လုပ်ငန်းများ မှတ်တမ်းတင်ခြင်းနှင့် အမျိုးသမီး အဖွဲ့အစည်းအဝေး၏ ရလဒ်အား ခွဲခြားပေးထားသလား

- ရှိ
- မရှိ

○ စီမံကိန်း အရေအတွက် (အမျိုးသား/ အမျိုးသမီး ရွေးချယ်မှု အရေအတွက်) –

PRA နှင့် သက်ဆိုင်သော အခြား စီမံကိန်းအရေအတွက်
(အမျိုးသား/ အမျိုးသမီး ရွေးချယ်မှု အရေအတွက်) –