

ပြည်ထောင်စုသမ္မတမြန်မာနိုင်ငံတော်အစိုးရ
 စိုက်ပျိုးရေး၊ မွေးမြူရေး နှင့် ဆည်မြောင်းဝန်ကြီးဌာန
 ကျေးလက်ဒေသဖွံ့ဖြိုးတိုးတက်ရေးဦးစီးဌာန
 ပေါင်မြို့နယ်
 (စတုတ္ထနှစ်စက်ဝန်း)



လူထုဗဟိုပြုစီမံကိန်း

National Community Driven Development Project (NCDDP)



ကျေးရွာဖွံ့ဖြိုးရေးအစီအစဉ်
 Village Development Plan (VDP)

ဥက္ကံကျေးရွာ၊ ဥက္ကံကျေးရွာအုပ်စု၊ ပေါင်မြို့နယ်

မာတိကာ

၁။ မြို့နယ်မြေပုံ

၂။ ကျေးရွာမြေပုံ (တည်နေရာ)

၃။ အုပ်စုတွင်ပါဝင်သောကျေးရွာများစာရင်း

၄။ ကျေးရွာအခြေခံ အချက်အလက်များ(ကျေးရွာသမိုင်းကြောင်း)

၅။ လူထုပူးပေါင်းပါဝင်သော လူမှုဆန်းစစ်ခြင်းနှင့် အကဲဖြတ်ခြင်းလုပ်ငန်းစဉ်

(အကျဉ်းချုပ်ပြဇယား)

၆။ ကျေးရွာဖွံ့ဖြိုးရေး အစီအစဉ်အတွက် အသုံးပြုခဲ့သော PRA Tools များနှင့်

တစ်ခုချင်းစီအတွက် သုံးသပ်ချက်များ။

၇။ ကော်မတီဝင်များရွေးချယ်ခြင်းနှင့်ကျေးရွာဖွံ့ဖြိုးရေးအစီအစဉ်ဆောင်ရွက်မှုမှတ်တမ်းဓာတ်ပုံများ

၈။ ကျေးရွာအချက်အလက် (ပုံစံ - ၁)

၉။ စီမံကိန်းစက်ဝန်း အချိန်ဇယား (ပုံစံ - ၂)

၁၀။ ကျေးရွာဖွံ့ဖြိုးရေး ဦးစားပေးအစီအစဉ် (ပုံစံ - ၃)

၁၁။ အစည်းအဝေးမှတ်တမ်း

၁၂။ ကဏ္ဍအလိုက်ဦးစားပေးဖွံ့ဖြိုးရေးလုပ်ငန်းစဉ်များ

၂၊ ကျေးရွာမြေပုံ (တည်နေရာ)

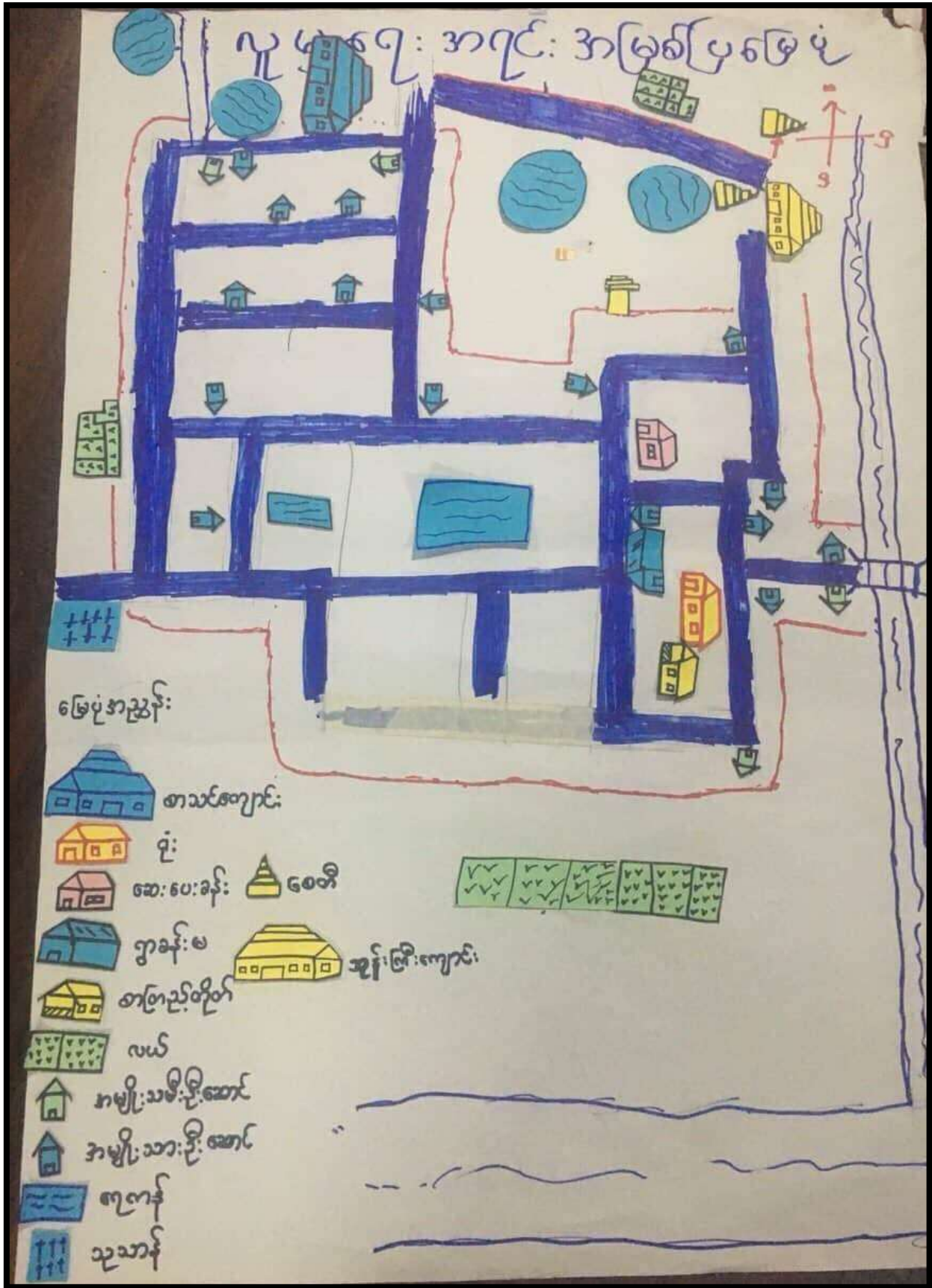

ဥက္ကံကျေးရွာ၊ ဥက္ကံကျေးရွာအုပ်စု၊ ပေါင်မြို့နယ်။

၃။ ဥက္ကံကျေးရွာအုပ်စုတွင် ပါဝင်သောကျေးရွာများစာရင်း

၁။ ဥက္ကံကျေးရွာတို့ဖြစ်ပါသည်။

၄။ကျေးရွာအခြေခံအချက်အလက်များ(ကျေးရွာသမိုင်းကြောင်း)

၄။ ကျေးရွာအခြေခံအချက်အလက်များ (ကျေးရွာသမိုင်းကြောင်း)

ဥက္ကံကျေးရွာသည် မွန်ပြည်နယ်၊ ပေါင်မြို့နယ်၏ အနောက်တောင်ဘက်တွင် ရှိသော ရွာတစ်ရွာဖြစ်သည်။ နယ်နိမိတ်အားဖြင့် (၂၀)ဧက ဝန်းကျင်ခန့် ကျယ်ဝန်းသည်။ ဥက္ကံကျေးရွာကို လွန်ခဲ့သော နှစ်(၁၀၀) ဝန်းကျင်က တည်ထားခဲ့သည်ဟု ရွာတွင်းနေထိုင်သော သက်ကြီးများ၏ စကားအရ သိရသည်။ ဥက္ကံကျေးရွာဟု အမည်တွင်ခြင်းအကြောင်းအရင်းမှာ ကျေးရွာသူ ကျေးရွာသားများ သောက်သုံးရန်အတွက် အုတ်ကန်တစ်ကန် တူးဖော်ခဲ့ကြပြီး ယင်းကို အစွဲပြုပြီး ဥက္ကံ (ရှေးခေတ် ဘုန်းကြီးကျောင်းစာ =အုတ်ကန်) ဟုခေါ်တွင်ခဲ့သည်။ ယခင်က ပင်လယ်ကမ်းနားရွာ ဖြစ်ခဲ့ပြီး ရွာစတည်ချိန်တွင် အိမ်ခြေ (၂၅) လုံးသာ ရှိခဲ့ပါသည်။ ယခုအခါ အိမ်ခြေ (၇၈၄)၊ အိမ်ထောင်စု (၁၄၇)ကျော် ရှိပြီး လူဦးရေအားဖြင့် (၆၀၀)ခန့်ရှိပါသည်။ ကျေးရွာအနီးတွင် ဇရိုး၊ နတ်ကြီးချောင်း ၊ ကျခတ်ငူ ကျေးရွာများရှိသည်။ အဓိက အသက်မွေး ဝမ်းကြောင်းလုပ်ငန်းမှာ လယ်၊ ကိုင်း ၊ ကျွန်းတစ်နိုင်တစ်ပိုင် မွေးမြူရေးလုပ်ငန်းများ လုပ်ကိုင်ကြပြီး ရွှေ့ပြောင်းလုပ်ကိုင်သူများလည်း ရှိသည်။ လယ်ယာထွက်ကုန်များကို ကျေးရွာအနီးတစ်ဝိုက်နှင့် ပေါင်၊ မော်လမြိုင်မြို့များတွင် သွားရောက် ရောင်းချကြသည်။ ကျေးရွာတွင် ဗမာလူမျိုး အများဆုံး နေထိုင်ပြီး ဗုဒ္ဓဘာသာကို ကိုးကွယ်ကြသည်။

၅။ လူထုပူးပေါင်းပါဝင်သော လူမှုဆန်းစစ်ခြင်းနှင့် အကဲဖြတ်ခြင်း
လုပ်ငန်းစဉ် (အကျဉ်းချုပ်ပြဇယား)

PRA အကျဉ်းချုပ်ပြဇယား

ဥက္ကဋ္ဌကျေးရွာ : (စတုတ္ထ နှစ်စက်ဝန်း) ကျေးရွာအုပ်စုအုပ်ချုပ်ရေး

စဉ်	အကြောင်းအရာ	ရက်စွဲ	ကျား	မ	အနှစ်ချုပ်
၁။	လူမှုရေးအရင်းအမြစ် ပြခြေပုံ	၁၂.၉.၂၀၁၉	၃၃	၄၂	ကျေးရွာမြေပုံအားကြည့်၍ကျေးရွာရှိအရင်း အမြစ်များသိရှိနိုင်သည်အပြင်ကျေးရွာလူ အုပ်ချုပ်မှုများကိုသိရှိနိုင်သည်။
၂။	ဥစ္စာနေကြွယ်ဝမှုအဆင့် သတ်မှတ်ခြင်း	၁၂.၉.၂၀၁၉	၃၃	၄၂	ဥစ္စာပိုင်ဆိုင်မှုအပေါ်မူတည်၍ကျေးရွာလူထု ၏စီးပွားရေးအခြေအနေ၊လူနေမှုအဆင့်အတန်း များကိုသိရှိနိုင်သည်။
၃။	အရင်းအမြစ်သုံးစွဲမှုနှင့် ထိန်းချုပ်မှုပြဇယား	၁၂.၉.၂၀၁၉	၃၃	၄၂	ကျေးရွာတွင်းရှိအမျိုးသားအသုံးပြုသောအရင်း အမြစ်၊အမျိုးသမီးသုံးစွဲသောအရင်းအမြစ်များကို သိရှိနိုင်ပြီးမည်သည့်အရင်းအမြစ်များပေါများ ကြောင်းသိရှိနိုင်သည်။
၄။	ရာသီခွင်ပြပြကွဲဒိန်	၁၂.၉.၂၀၁၉	၃၃	၄၂	ကျေးရွာတစ်ရွာ၏ဝင်ငွေအများဆုံးအချိန်၊ထွက်ငွေ အများဆုံးချိန်ကိုသိရှိပြီးကျေးရွာတစ်ရွာ၏အသွင် အပြင်များကိုသိရှိနိုင်သည်။
၅။	ပင့်ကူအိမ်သုံးသပ်ခြင်း	၁၂.၉.၂၀၁၉	၃၃	၄၂	အမျိုးသမီးများ၏နေထိုင်မှုအခြေအနေအမျိုးသား များ၏နေထိုင်မှုအခြေအနေသိရှိပြီးယှဉ်နိုင် သည်။
၆။	အဖွဲ့အစည်းချိတ်ဆက် မှု	၁၂.၉.၂၀၁၉	၃၃	၄၂	အဖွဲ့အစည်းများ၏ချိတ်ဆက်မှု၊ကျေးရွာလူထုအ ပေါ်အကျိုးပြုမှုများကိုသိရှိနိုင်သည်။

၆။ ကရင်စုကျေးရွာဖွံ့ဖြိုးရေးအစီအစဉ်အတွက်အသုံးပြုခဲ့သော PRA tools များနှင့် တစ်ခုချင်းစီအတွက် သုံးသပ်ချက်များ

လူမှုရေးအရင်းအမြစ်ပြုမေပုံ

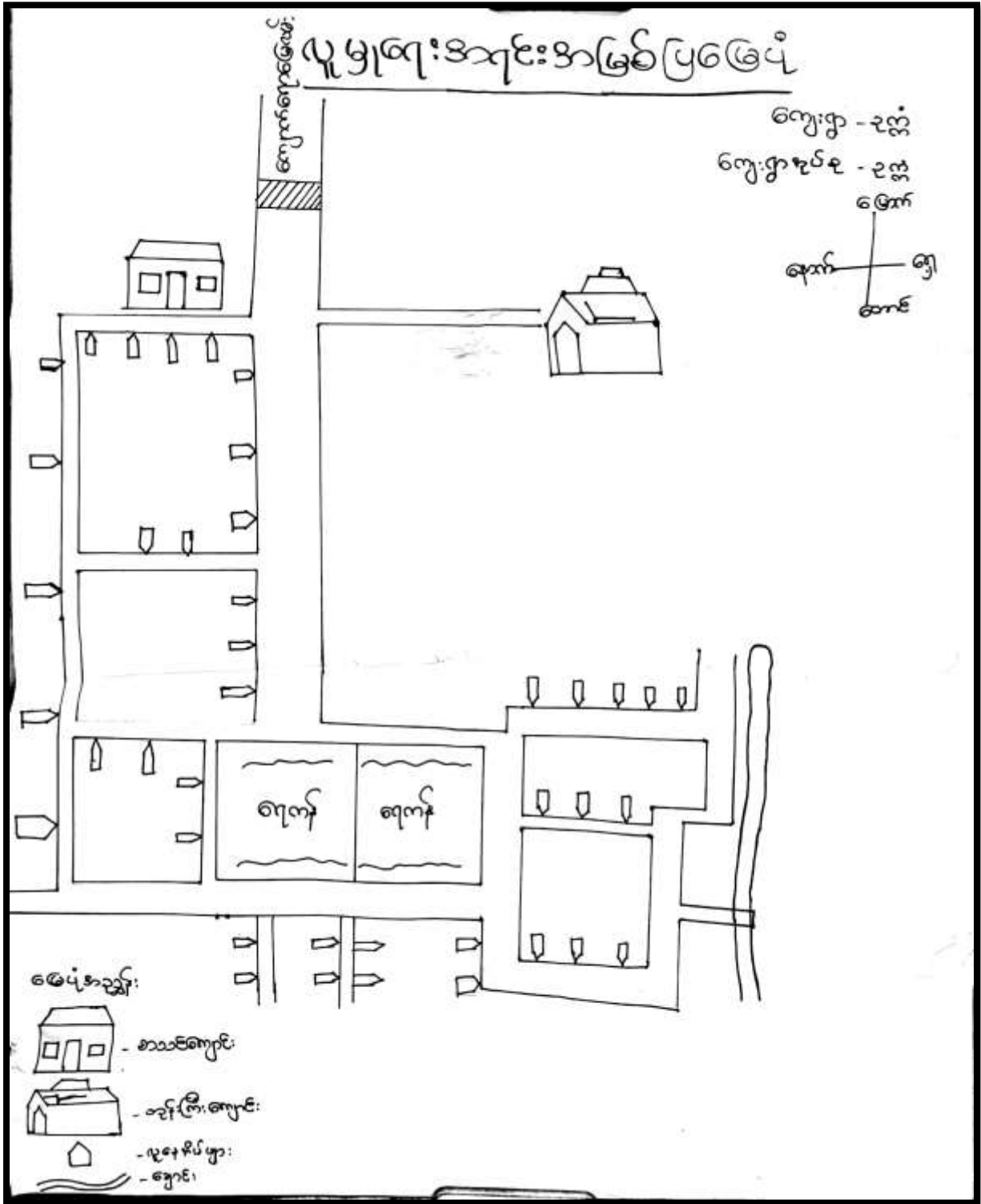

ဆွေးနွေးခြင်းနှင့်ဆန်းစစ်ခြင်း သုံးသပ်ချက်

လူမှုရေး အရင်းအမြစ်ပြုပြင်

ဥက္ကဋ္ဌကျေးရွာသည် မွန်ပြည်နယ် ပေါင်မြို့နယ်၏ အနောက်တောင်ဘက်တွင် ရှိသော ရှာတစ်ရွာဖြစ်ပါသည်။ အသက်မွေးဝမ်းကြောင်းအတွက် လယ်၊ ယာ၊ ကိုင်း၊ ကျွန်း တစ်နိုင်တစ်ပိုင် မွေးမြူရေးလုပ်ငန်းများ လုပ်ကိုင်ကြသည်။ ဗမာလူမျိုးများ နေထိုင်ကြပြီး ဗုဒ္ဓဘာသာကို ကိုးကွယ်ကြသည်။ စီးပွားရေးအတွက် နိုင်ငံခြားနှင့်မြန်မာနိုင်ငံအနံအပြားသို့ သွားရောက်လုပ်ကိုင်ကြသည်။ ကျေးရွာအတွင်းရှိ အခြေခံ အဆောက်အအုံများ ဖြစ်သော စာသင်ကျောင်း၊ ရုံး၊ တံတား၊ ရေထိန်နံရံ၊ လမ်းများ ပြုပြင်တိုးချဲ့ရန် လိုအပ်ပြီး လက်မှု၊ စက်မှု လုပ်ငန်းများလည်း လုပ်ကိုင်ကြပါသည်။

ဥစ္စာနေကြွယ်ဝမှုအဆင့်သတ်မှတ်ချက်၊ဆွေးနွေးခြင်းနှင့်ဆန်းစစ်ခြင်း

ဥစ္စာနေကြွယ်ဝမှုအဆင့်သတ်မှတ်ချက်၊ ဆွေးနွေးခြင်းနှင့်ဆန်းစစ်ခြင်း

အဆင့်	စံနှုန်းသတ်မှတ်ချက်များ	အိမ်ထောင်စု	ရာခိုင်နှုန်း(%)
အဆင်ပြေသော အိမ်ထောင်စု	လယ်စက (၂၀) အထက်၊ ပျဉ်ထောင်၊ အိမ်၊ ကား၊ ဆိုင်ကယ်၊ ထော်လာဂျီ၊ ဆန်စက်၊ တိုက်အိမ်၊ ဈေးဆိုင်	၂၀	၃၃.၃%
အလယ်အလတ်အိမ်ထောင်စု	လယ်စက(၁၀<)၊ ဆိုင်ကယ်၊ honda စက်၊ အိမ်၊ ပညာသင်ကြားပေးနိုင်	၂၇	၅၀%
အဆင်မပြေသောအိမ်ထောင်စု	ခနိမိုအိမ်၊ ကျဘမ်း၊ ကောင်းစွာပညာမသင်ကြား နိုင်	၁၀၀	၁၆.၇%

ဥစ္စာနေကြွယ်ဝမှုအဆင့်သတ်မှတ်ချက်၊ဆွေးနွေးခြင်းနှင့်
ဆန်းစစ်ခြင်း သုံးသပ်ချက်

ဥစ္စာနေကြွယ်ဝမှုဆွေးနွေးခြင်းနှင့်ဆန်းစစ်ခြင်း (ဥက္ကံ)
 မဝေမာယာသော အိမ်ထောင်စုမှာ ငွေကြေး ဝန်ပိုင်မှုရှိပါသည်။
 အလုပ်အကိုင်များ ပါဝင်ခြင်း၊ ဝင်ငွေများ ပါဝင်ခြင်း၊ အရင်းအမြစ်
 မရှိခြင်းကိုကြောင့် ဖြစ်သည်။

အလုပ်အကိုင် အိမ်ထောင်စုမှာ များပြားပါသည်။ အဆင်မပြေ
 ရန် အလုပ်အကိုင် အခွင့်အလမ်းများ ပေးရန် ဖြစ်သည်။ ပညာရေး
 အားနည်းခြင်း၊ မိသားစုဝင်များ ဖြစ်ကြောင့် ကျေးဇူးတင်ဖြိုးဖြူရေး
 အစီအစဉ်များ ဆွဲရာတွင် နှစ်ပါးသူများ၏ အားလပ်ချိန်တွင်
 အစီအစဉ်ရေးဆွဲပြီး သူတို့က ဖြစ်လာမည့် လိုအပ်ချက်များကို
 ဦးစားပေး ဆုံးဖြတ်ခြင်းအားဖြင့် ဆောင်ရွက်နိုင်သည်။

အတိုးနှုန်းနှုန်းဖြင့် လုံလောက်သော ခွေးငွေ ထုတ်ပေးခြင်း
 အားဖြင့် မွေးမြူရေး၊ ခိုက်ပျိုးရေးနှင့် ကပ်ဘီလီတစ် ပိုင်
 စီးပွားရေး လုပ်ငန်းများ လုပ်ကိုင်လာနိုင်ပါသည်။ အိမ်တွင်းဖွဲ့
 သင်တန်းများ၊ စက်မှုလက်မှုသင်တန်းများ ပို့ချခြင်းအားဖြင့်
 လဲ နှစ်ပါးများကို လျော့ချနိုင်မည်ဖြစ်သည်။

ပိုင်ဆိုင်မှုသုံးသပ်ခြင်း

အရင်းအမြစ် သုံးစွဲမှု ဖြေဖော်ချက်

<u>အမျိုးသား</u>	<u>အမျိုးသမီး</u>	<u>ကျေးဇူး - ဥက္ကံ</u> <u>ကျေးဇူးကပ်စု - ဥက္ကံ</u> <u>အမျိုးသား + အမျိုးသမီး</u>
နား	အိပ်ချိတ်သက်	ကျောင်း
ခရီးစေတနာ	ရွေးချောင်း	ကန်
ထွန်းစက်		ပယ်/တိတ်ကား
ကား		ကော်စီး/ဆိုင်ကယ်
ယန်		ဘုန်းကြီးကျောင်း
		ဝယ်

အဂ္ဂင်းအဖြစ်ထိန်းချုပ်မှုပြဇယား

ကျေးဇူး- ဥက္က

ကျေးဇူးစွပ်စွဲ- ဥက္က

အမျိုးသား

အမျိုးသမီး

အမျိုးသား + အမျိုးသမီး

ခန့်တော

ရွှေရောင်

ယပ်/တက

ပန်းဂုံ

အိမ်ချုပ်ခက်

ဘုန်းကြီးကျောင်း

ကော်စီး/ဆိုင်ကယ်

ထွန်းခက်/ကား

ယပ်/တန်း / နား

ကျောင်း

ပိုင်ဆိုင်မှုသုံးသပ်ခြင်းဆွေးနွေးခြင်းနှင့်ဆန်းစစ်ခြင်းသုံးသပ်ချက်

ပိုင်ဆိုင်မှုသုံးသပ်ခြင်းဆွေးနွေးခြင်းနှင့်ဆန်းစစ်ခြင်း သုံးသပ်ချက်

ကျေးရွာတွင် အမျိုးသားသီးသန့် အသုံးပြုသော အရင်းအမြစ်များမှာ နွား၊ လှည်း၊ ထွန်စက်၊ လက်သမားတိုဖြစ်ပြီး အမျိုးသမီး သီးသန့် အသုံးပြုသော အရင်းအမြစ်များမှာ အပ်ချုပ်စက်နှင့်ဈေးရောင်းတို ဖြစ်ကြသည်။ အမျိုးသား အမျိုးသမီး တူတူသုံးစွဲသော အရင်းအမြစ်များမှာ ခြံ၊ လယ်၊ ရေတွင်းရေကန်နှင့် ဆိုင်ကယ်တိုဖြစ်သည်။ အမျိုးသားများ ထိန်းချုပ်သော အရင်းအမြစ်များမှာ လက်သမားဖြစ်ပြီး အမျိုးသမီးများမှာ အပ်ချုပ်စက်နှင့်ဈေးရောင်းတိုဖြစ်သည်။ အမျိုးသား အမျိုးသမီး အတူတူထိန်းချုပ်သော အရာများမှာ နွား၊ လှည်း၊ ထွန်စက်၊ ခြံ၊ လယ်၊ ရေတွင်း၊ ရေကန်၊ ကား၊ ဆိုင်ကယ်တိုဖြစ်သည်။ ကျေးရွာတွင် အမျိုးသား အမျိုးသမီးများ၏ အရင်းအမြစ်ထိန်းချုပ်မှုမှာ တန်တူပင်ဖြစ်သည်။

ရာသီခွင်ပြုပြင်ကွဲဒီနီ

<u>ရာသီခွင်ပြုပြင်ကွဲဒီနီ</u>												
ကျေးဇူး - ဥက္ကံ												
ကျေးဇူးစုပုံစု - ဥက္ကံ												
ဒီအကြောင်းအရာ	တန်ခိုး	တခွင့်	နယုန်	ဝါဆို	ဝါခေါင်	တော်တော်	ပိုင်းကွက်	တန်ဆောင်ပျံ	နတ်တော်	ပြာဆို	တပျံတွဲ	တခေါင်း
လယ်		✓	✓	✓			✓	✓	✓			
မွေးမြူရေး	✓	✓	✓	✓	✓	✓	✓	✓	✓	✓	✓	✓
ကျေးဇူးပါး	✓	✓									✓	✓
လယ်ပုံစုအကျယ် ကျေးဇူးအင်အား			✓	✓	✓	✓						
အယုန်ပါးစာ လ	✓				✓	✓						✓
ပွဲတော်များ	✓							✓	✓			✓
ကျေးဇူးအား				✓	✓	✓						
ဝင်ငွေ			✓	✓			✓	✓	✓			
ထွက်ငွေ	✓						✓	✓				

ရာသီခွင်ပြုပြင်ကွဲဒိန် ဆွေးနွေးခြင်းဆန်းစစ်ခြင်း သုံးသပ်ချက်

အဓိက အသက်မွေးဝမ်းကြောင်းလုပ်ငန်းများမှာ ခြံ၊ လယ်ယာလုပ်ငန်း
 တို့ဖြစ်သည်။ ရှေးဆေးကျမ်းတမ်းလုပ်ငန်းလုပ်ကိုင်မှုလဲများဖြစ်ပြီး နယ်စားများမှာ မွန်၊ မြန်
 မားဖြင့် တစ်စုတည်း (၁၀၀၀)ကျပ် ရှိသည်။ ခြံထွက်သီးနှံနှင့် လယ်ယာထွက်ကုန်များ
 ထွက်လာကလေးများတွင် ခင်လေးများဖြင့် တန်ခူးလ၊ တန်ဆောင်မုန်းလများနှင့် ကြီးမားစွာ
 လက်လှူကုန်များတွင် ရွှေကုန်ဖြင့် ကျများသည်။ ဝါဆို၊ ဝါခေါင်လများတွင် မိုးကုသွန်းမှု
 များလာကြောင်း ကျွန်ုပ်တို့လမ်းများတွင် ရှေ့လျှံမှုများဖြစ်ပေါ်သည်။ ကျေးသီးကောက်
 မွေးခင်းကြောင်းလုပ်ငန်းများမှာ မောက်ခိုက်၊ ဝါခိုက်နှင့် ခြံလုပ်ငန်းများတွင် ရှေးဆေး
 ခင်ရောက်လုပ်ကိုင်ကြသည်။ ကျေးရွာတွင် ခင်ရွေးချယ်ရခြင်း အကြောင်းမှာ အလုပ်ကိုင်
 အတွက် အလမ်းပျော်ပါးစွာ ကြောင့် ဖြစ်သည်။

ပင့်ကူအိမ်သုံးသပ်ခြင်း

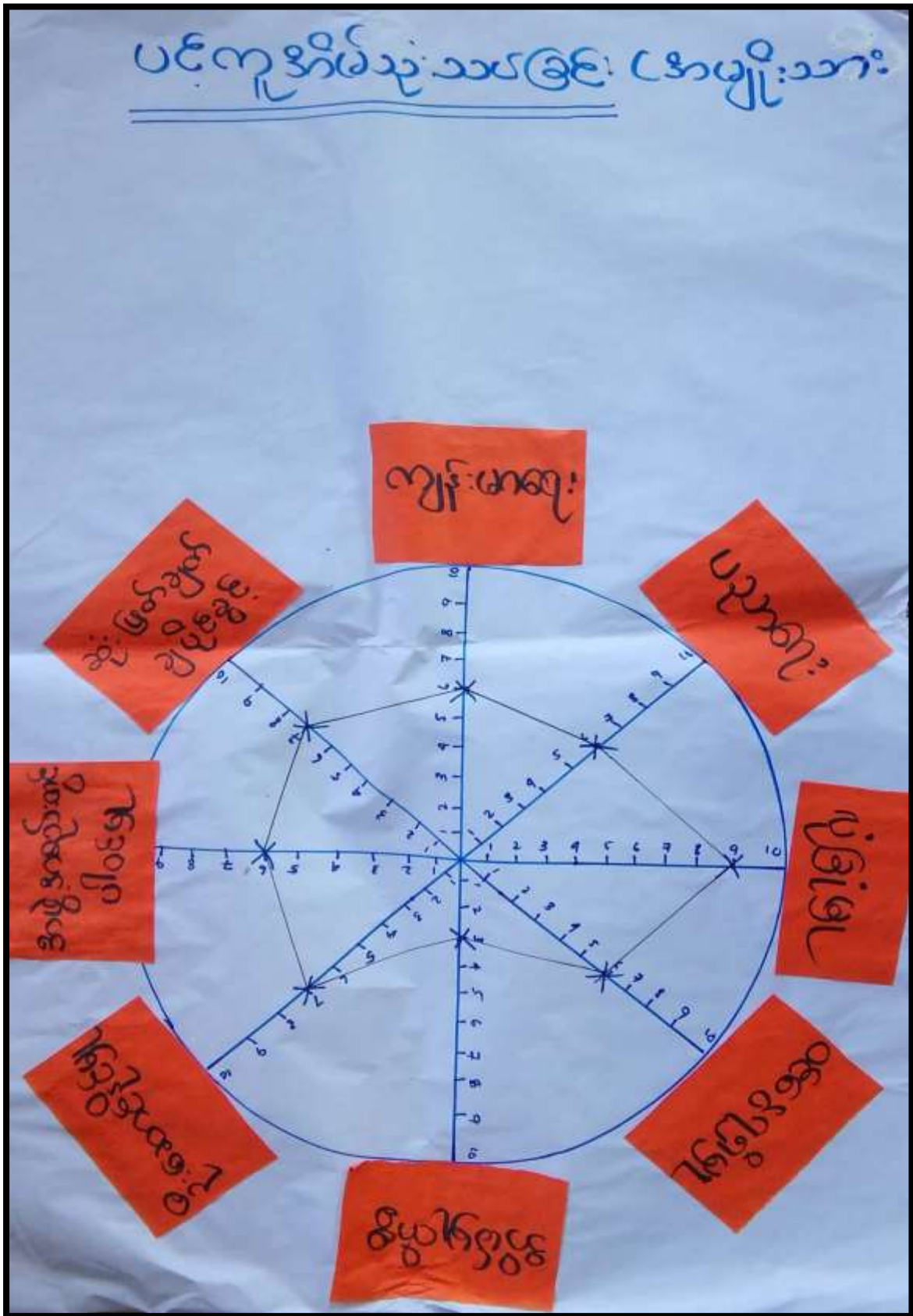

ဥက္ကံကျေးရွာ၊ဥက္ကံကျေးရွာအုပ်စု၊ပေါင်မြို့နယ်။

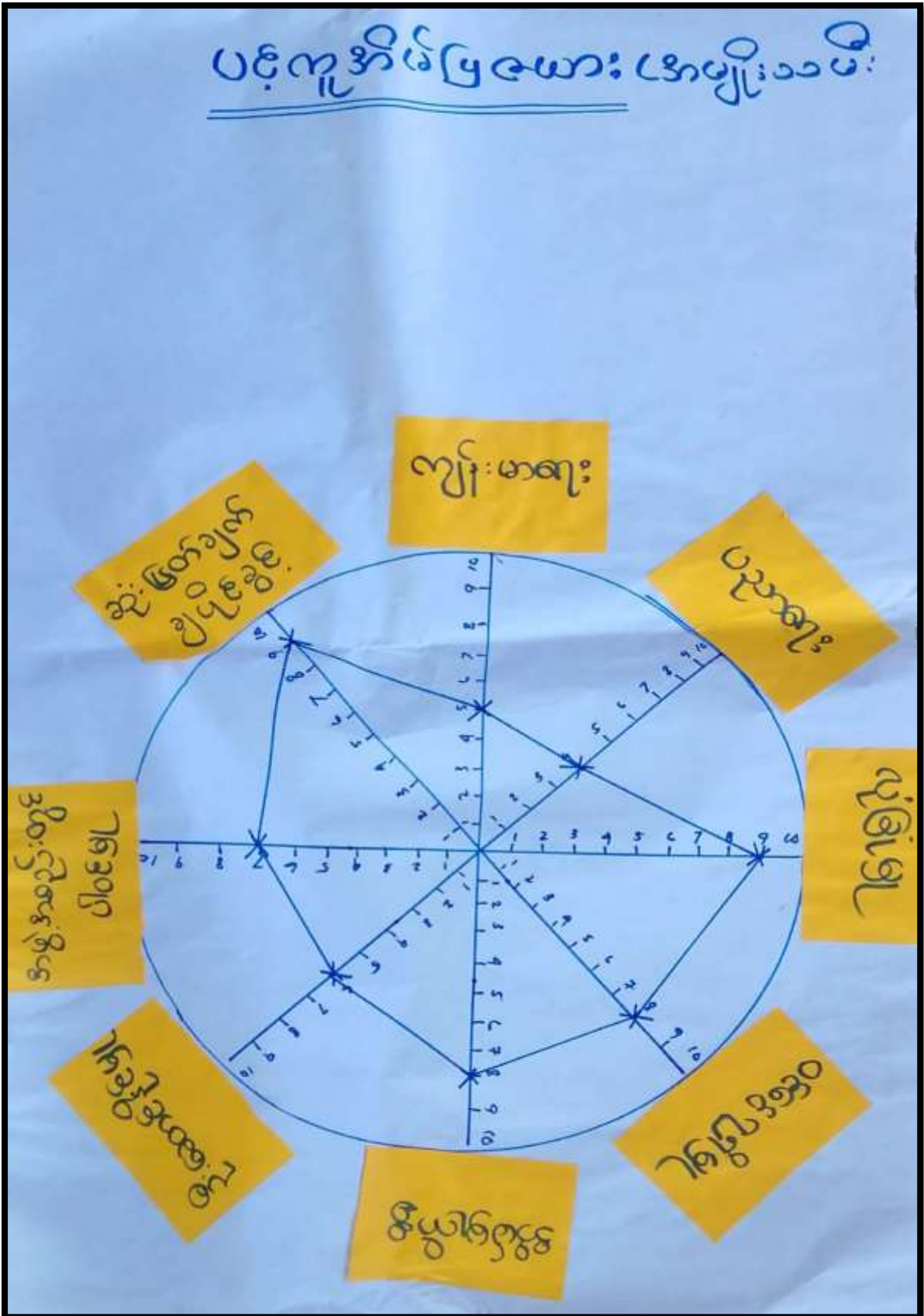

ဥက္ကံကျေးရွာ၊ဥက္ကံကျေးရွာအုပ်စု၊ပေါင်မြို့နယ်။

ပင်ကုန်ပါသည့်သတ်ခြင်း (က + မ)

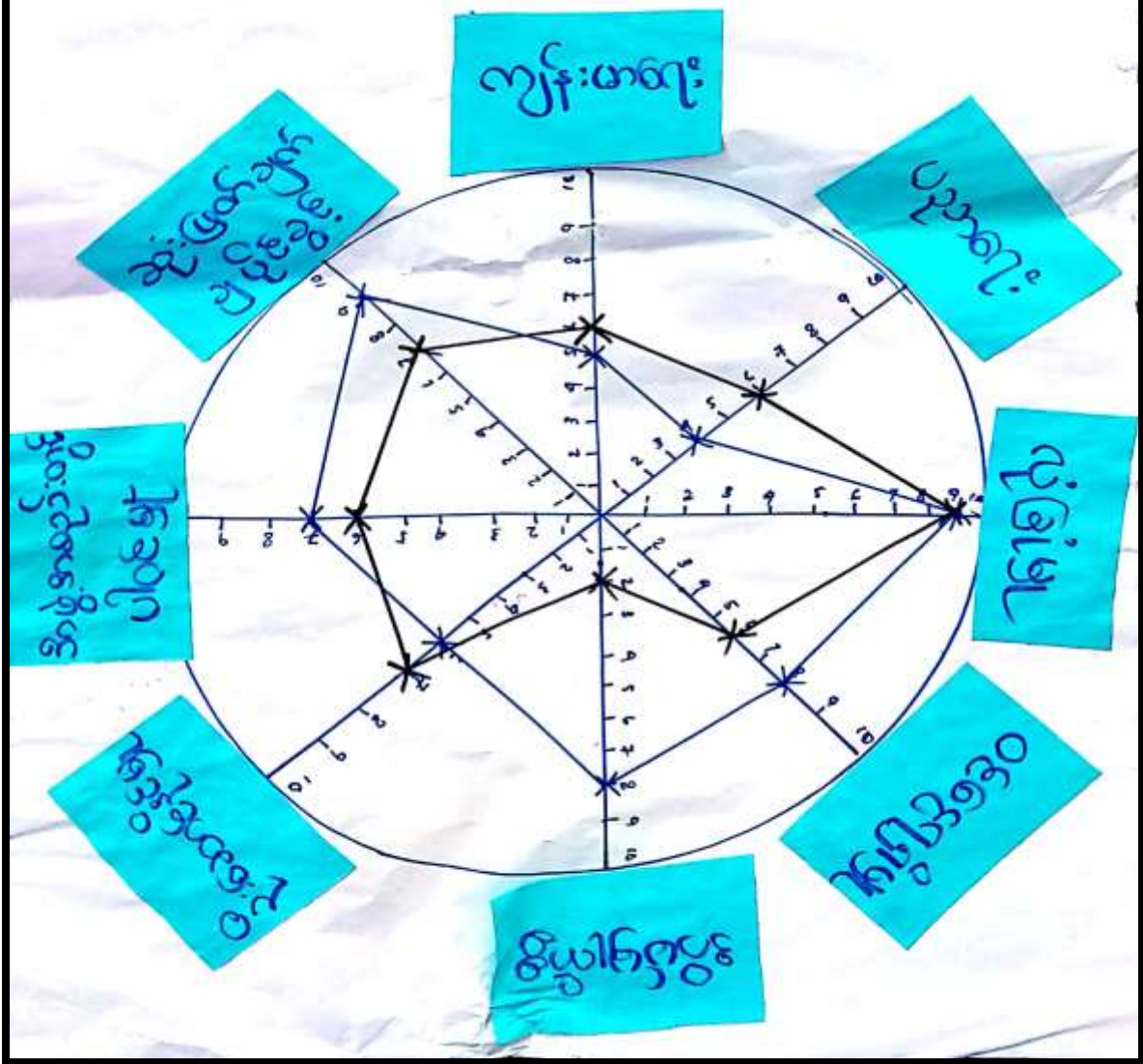

ပင့်ကူအိမ်သုံးသပ်ခြင်း ဆွေးနွေးခြင်းနှင့်ဆန်းစစ်ခြင်းသုံးသပ်ချက်

ဆွေးနွေးခြင်း နှင့် ဆန်းစစ်ခြင်း

* အမျိုးသားများသည် အမျိုးသမီး နှင့် ယှဉ်ယှင် ဦးဆောင်နိုင်မှု များသည်။ အမျိုးသမီးများ ဖြာ လယ်၊ ယာ၊ ကိုင်း၊ ကျွန်း၊ လုပ်ကိုင်နေသည့်အတွက် ဦးဆောင်နိုင်မှု နည်းသည်။

* အမျိုးသမီးများသည် အမျိုးသားများထက် အပူ အကိုင်ရရှိမှု နည်းနေခြင်းဖြင့် အလုပ်အကိုင်များ ပါး သည် အတွက် ဖြစ်သည်။

* ဝေငွေ ရရှိမှု ဖြာ စဉ်းတက် လာစေရန် အိမ် တွင်း မှ သင်တန်းများ၊ တန်ဖိုးဖြင့် တွဲ ထုတ်လွှဲ တွေ့ ထုတ်ဖို့ အတွက် လိုအပ်သော အရင်းအနှီး နည်းပညာများ ပေးရန်။

* အမျိုးသမီးများမှာ အိမ်မှုကိစ္စ လုပ်ကိုင်နေသည့် အတွက် အဖွဲ့အစည်းများတွင် ပါဝင်မှု အားနည်း ခဲ့ သည်။

မင်းပုံစံသုံးသပ်ခြင်း

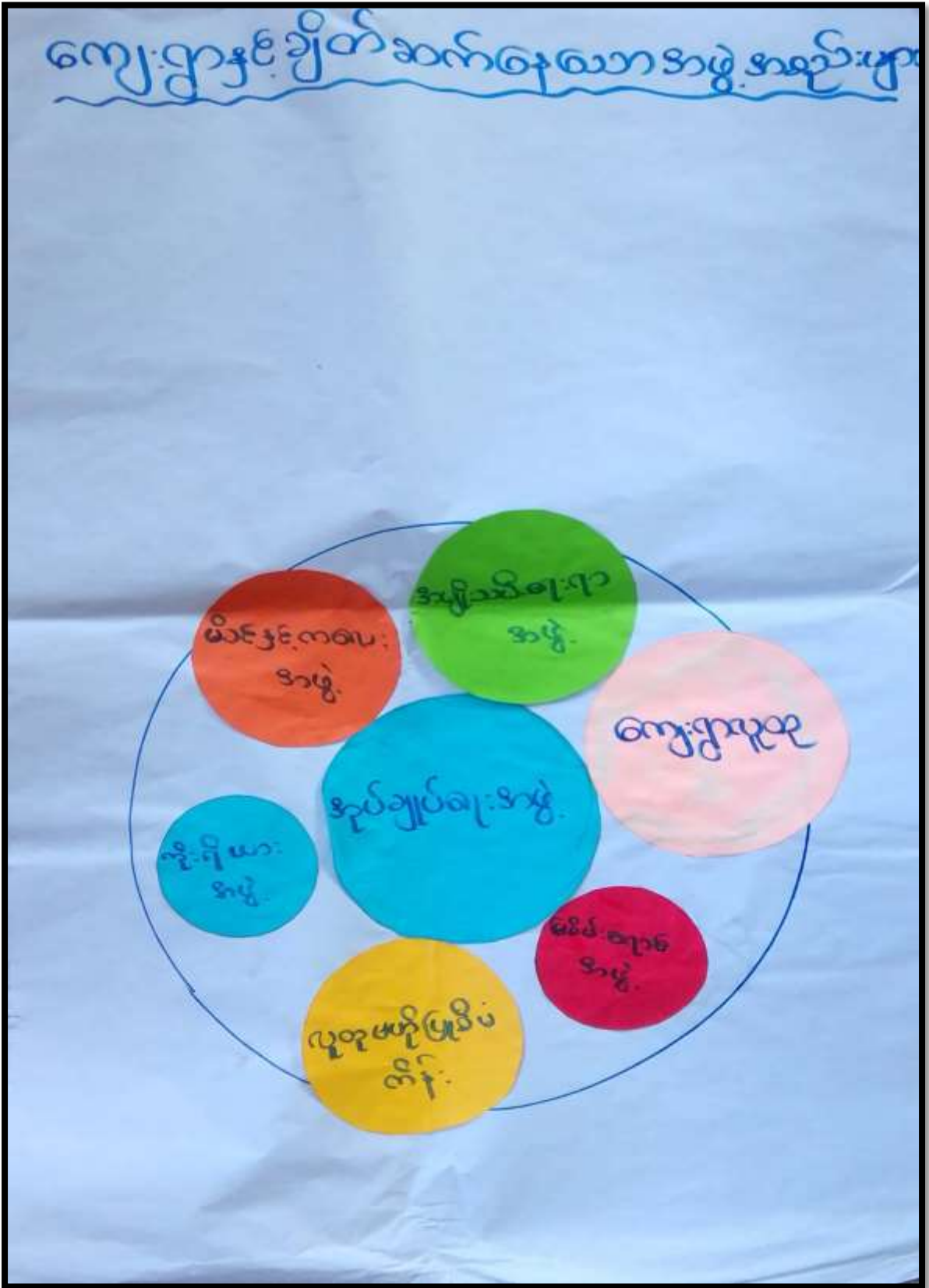

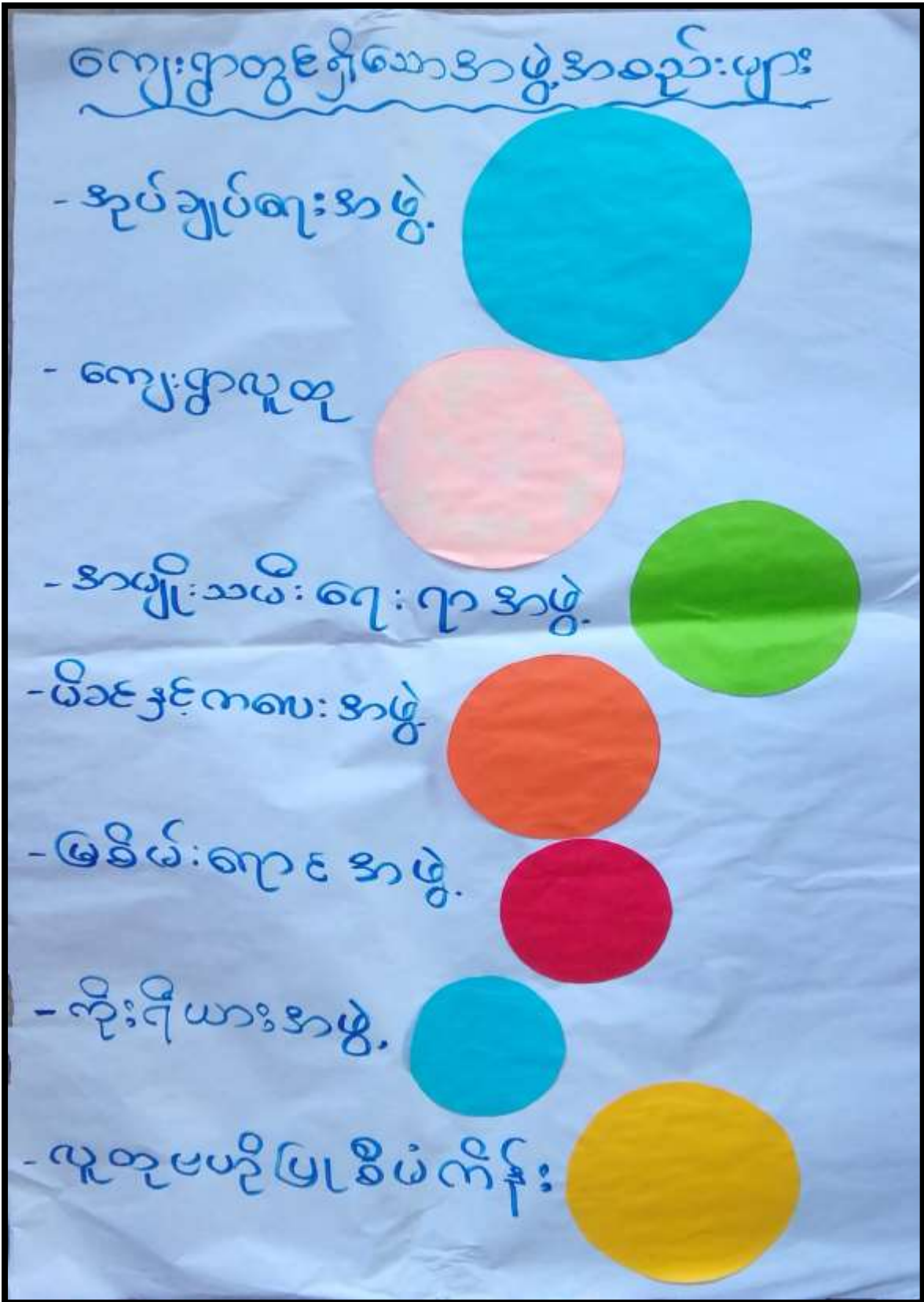

၇။ ကော်မတီဝင်များ ရွေးချယ်ခြင်းနှင့်ကျေးရွာဖွံ့ဖြိုးရေး အစီအစဉ်ဆောင်ရွက်မှု မှတ်တမ်းဓာတ်ပုံများ



ဥက္ကဋ္ဌကျေးရွာ၊ဥက္ကဋ္ဌကျေးရွာအုပ်စု၊ဝေါင်မြို့နယ်။

ကော်မတီဝင်စာရင်းများ

စဉ်	ကျေးရွာအုပ်စုအမည်		ဖုန်းနံပါတ်
	အမည်	ရာထူး	
၁.	ဦးဇော်ခင်	ဒါရိုက်တာ	၀၇-၇၆၆ ၃၁၃၈၇၈
၂.	ဒေါ်အေးအိန်	ဒါရိုက်တာ	-
၃.	ဦးစွာစိန်	အေးဇာတ်အဖွဲ့	-
၄.	ဒေါ်အေးအိန်	အေးဇာတ်အဖွဲ့	-
၅.	ဒေါ်အေးအိန်	အေးဇာတ်အဖွဲ့	-
၆.	ဦးစိန်စိန်	အေးဇာတ်အဖွဲ့	၀၇-၇၇၀၅၈၆၆၆၂
၇.	ဒေါ်အေးအိန်	အေးဇာတ်အဖွဲ့	-
၈.	ဦးအောင်	အေးဇာတ်အဖွဲ့	-
၉.	ဦးစိန်စိန်	အေးဇာတ်အဖွဲ့	၀၇-၇၈၇၇၆၇၇၇
၁၀.	ဒေါ်အေးအိန်	အေးဇာတ်အဖွဲ့	-
၁၁.	ဦးစိန်စိန်	အေးဇာတ်အဖွဲ့	-
၁၂.	ဒေါ်အေးအိန်	အေးဇာတ်အဖွဲ့	၀၇-၆၈၆၇၇၇၇၇
၁၃.	ဦးအောင်	အေးဇာတ်အဖွဲ့	-
၁၄.	ဦးစိန်စိန်	အေးဇာတ်အဖွဲ့	၀၇-၇၇၆၅၇၈၇၇
၁၅.	ဦးစိန်စိန်	အေးဇာတ်အဖွဲ့	၀၇-၇၈၇၇၆၇၇၇

၈။ကျေးရွာအချက်အလက်(ပုံစံ-၁) ပထမနှစ်စက်ဝန်း

ပုံစံ - ၈ - ၁ ကျေးရွာအခြေခံအချက်အလက်များ (Form PC 1)

လက်ညှန်စွာ ကျေးရွာတစ်ရွာသို့ ပထမဆုံးပိတ်ဆက်ခေါ် သွားရောက်သောအခါ လူထုစည်းရုံးရေးမှူးသည် ကျေးရွာ ခေါင်းဆောင်များအား ကျေးရွာအချက်အလက်များကို မေတ္တာရပ်ခံ၍ တောင်းခံရသည်။ ဤအချက်အလက်များကို စီမံကိန်း ဝိသိကအစည်းအဝေးတိုင်ပင်ဆောင်ရွက်ရမည်။ စီမံကိန်းဝိသိကအစည်းအဝေးတွင် လူထုစည်းရုံးရေးမှူးသည် ဤအချက်အလက် များအား စစ်ဆေးပြီး မှန်ကန်အောင်ပြုလုပ်ရမည်။ ငြီးနောက်တွင် လူထုစည်းရုံးရေးမှူးမှ သတင်းအချက်အလက်ထိသို့ Tablets မှ တဆင့် ဖြည့်သွင်းရမည်။

ကျေးရွာခေါင်းဆောင် အမည် ဦးကျော်မင်း	ကျေးရွာခေါင်းဆောင်၏ ဖုန်းနံပါတ် ၀၇- 792399383	လူထုစည်းရုံးရေးမှူး၏ အမည် မင်္ဂလာမင်း
ပြည်နယ်တိုင်းဒေသကြီး	မြို့နယ်	ကျေးရွာအုပ်စု
	ရပ်ကွက်	ကျေးရွာ

တေး လူဦးရေ

လူမျိုးစု	အိမ်ထောင်စုအရေအတွက်	ကိုးကွယ်သည့်ဘာသာ	အိမ်ထောင်စုအရေအတွက်
လူဦးရေ (၁) မဟာ	118	ဘာသာ (၁) ဗုဒ္ဓ	118
လူမျိုးစု (၂) _____		ဘာသာ (၂) _____	
လူမျိုးစု (၃) _____		ဘာသာ (၃) _____	
လူမျိုးစုရော အခြား _____		ဘာသာရော _____	
	အရေအတွက်		
သန်စွမ်းသူများ	မရှိ		
သက်ကြီးရွယ်အိုများ (၆၅ နှစ် နှင့် အထက်)	65		
ဂိမ်းတေးရောင်	-		

	အမျိုးသား (အရေအတွက်)	အမျိုးသမီး (အရေအတွက်)
လူဦးရေ	259	265
လူမျိုးစု (၁) မဟာ	259	265
လူမျိုးစု (၂) _____		
လူမျိုးစု (၃) _____		
အခြား		
စိမ်းထောင်ဦးစီး	95	223

အထက်တန်းကျောင်း	<input type="checkbox"/>	ခေမာရုံ	<input type="checkbox"/>	စေတီ	<input checked="" type="checkbox"/>
အလယ်တန်းကျောင်း	<input type="checkbox"/>	ကျန်းမာရေးဌာန	<input type="checkbox"/>	ဘုန်းကြီးကျောင်း	<input checked="" type="checkbox"/>
ပုလဲတန်းကျောင်း	<input type="checkbox"/>	ကျန်းမာရေးဌာနခွဲ	<input type="checkbox"/>	ဟိန္ဒူဘုရားကျောင်း	<input type="checkbox"/>
ပျက်စီးကျောင်း	<input type="checkbox"/>	ဆေးပေးခန်း	<input type="checkbox"/>	ရေစိမ့်ယာန်ကျောင်း	<input type="checkbox"/>
အခြား	<input checked="" type="checkbox"/>	အခြား	<input type="checkbox"/>	ဝလီ	<input type="checkbox"/>
				အခြား	<input type="checkbox"/>
မှတ်ချက် မုလ္လိကျောင်း		မှတ်ချက်		မှတ်ချက်	

(ဂ) ကျွမ်းကျင်သူများမှတ်တမ်း (ကျေးရွာတွင်နေထိုင်သော သို့မဟုတ် တခြားရွာမှလာရောက်သော ကျွမ်းကျင်သူများ)

(ခ) စာသင်ကျောင်း			(၂) ကျန်းမာရေး			(၃) လက်မှုပညာရှင်		
	ရွာတွင်နေထိုင်သူ	အခြားရွာမှလာသူ		ရွာတွင်နေထိုင်သူ	အခြားရွာမှလာသူ		ရွာတွင်နေထိုင်သူ	အခြားရွာမှလာသူ
ပုလဲတန်းပြဆရာ/မ	<input type="checkbox"/>	<input checked="" type="checkbox"/>	ဆရာဝန်	<input type="checkbox"/>	<input type="checkbox"/>	လက်သမား	<input checked="" type="checkbox"/>	<input checked="" type="checkbox"/>
အထက်တန်းပြဆရာ/မ	<input type="checkbox"/>	<input type="checkbox"/>	လက်ထောက်ကျန်းမာရေးပုဂ္ဂိုလ်	<input type="checkbox"/>	<input checked="" type="checkbox"/>	ပန်းရံ	<input checked="" type="checkbox"/>	<input checked="" type="checkbox"/>
အလယ်တန်းပြဆရာ/မ	<input type="checkbox"/>	<input type="checkbox"/>	အပျိုးသမီးကျန်းမာရေးဆရာမ	<input checked="" type="checkbox"/>	<input type="checkbox"/>	လျှပ်စစ်ကျွမ်းကျင်ပညာရှင်	<input checked="" type="checkbox"/>	<input type="checkbox"/>
ပျက်စီးဆရာ/မ	<input type="checkbox"/>	<input type="checkbox"/>	သားရွားဆရာမ	<input type="checkbox"/>	<input type="checkbox"/>	ရေပိုက်သူ	<input checked="" type="checkbox"/>	<input type="checkbox"/>
အခြား	<input type="checkbox"/>	<input checked="" type="checkbox"/>	ပြည်သူ့ကျန်းမာရေးလုပ်သား	<input type="checkbox"/>	<input type="checkbox"/>	စက်ပြင်ဆရာ	<input checked="" type="checkbox"/>	<input type="checkbox"/>
မှတ်ချက် မုလ္လိ အကျွမ်း			မှတ်ချက်			မှတ်ချက်		

(ဃ) ကျေးရွာသို့ ရောက်ရှိနိုင်သည့် လမ်းအခြေအနေ / ကျေးရွာတစ်ရွာသည် ၎င်း၏ ကျေးရွာအုပ်စုနှင့် ဆက်သွယ်ထားသော လမ်းအခြေအနေ (အောက်ပါတို့ကိုပိုင်ပါ)

ကျောက်ကြမ်းလမ်း: ကတ္တရာလမ်း: ကွန်ကရစ်လမ်း: မော်တော်ဆိုင်ကယ်လမ်း:
 (ကျောက်ခင်းလမ်း) မြေသားလမ်း: လူသွားလမ်း: အခြား: _____

(င) ကျေးရွာပို့ဆောင်ရေးစနစ်

(၁) လူထုပတ်ပြုစီမံကိန်းစတင်၍ ဤကျေးရွာတွင်ကျေးရွာပို့ဆောင်ရေးစနစ် ဖြစ်ပေါ်လာသလား? ဝိုင်/မဝိုင်/မသိပါ

(၂) ရှိခဲ့ပါလျှင် ဤစီမံချက်ကို မည်သည့် ခုနှစ်တွင်ပြင်ဆင်ခဲ့ပါသနည်း? နှစ်- /မသိပါ

(၃) ဤစီမံချက်ကို ပြုနယ်မှုအတည်ပြုခဲ့ပါသလား? ပြုခဲ့ပါသည် မပြုခဲ့ပါ /မသိပါ

(စ) ဓနိအကွာအဝေး

(၁) ဤကျေးရွာ၏ပတ်ပတ်မှ ၎င်းကျေးရွာအုပ်စု၏ပတ်အထိ ဓနိပိုင်ပညာပေးသနည်း? ပိုင်-မပိုင်/မသိပါ

(၂) ဤကျေးရွာမှ ၎င်းကျေးရွာအုပ်စု၏ပတ် သွားလာရာတွင်ကြာမြင့်သည့်အချိန်

ခြောက်သွေ့ရာသီတွင်ကြာချိန်- မိနစ်- ထော်လာရီ/မော်တော်ဆိုင်ကယ်/မြေလျှင်/လား/မော်တော်ဆိုင်/အခြား: _____

မိုးရာသီတွင်ကြာချိန်- မိနစ်- ထော်လာရီ/မော်တော်ဆိုင်ကယ်/မြေလျှင်/လား/မော်တော်ဆိုင်/အခြား: _____

(ဆ) ပတ်ဝန်းကျင်ဆိုင်ရာ သဘာဝဘေးအန္တရာယ်

ဤကျေးရွာတွင် ရေကြီးခြင်းကဲ့သို့ သဘာဝဘေးအန္တရာယ်ကျရောက်ဖူးခြင်း ရှိပါသလား။

မရှိပါ ရှိပါသည် ရှိလျှင်ဖော်ပြပါ -----

(ဇ) ကျေးရွာတွင် ဖွဲ့စည်းထားသော အဖွဲ့အစည်းများ

လူထုဗဟိုပြုဝိမံကိန်းမတိုင်မီ ဤကျေးရွာတွင် ကျေးရွာဖွံ့ဖြိုးရေးအတွက် အစိုးရ (သို့) ရွာသားများကိုယ်တိုင်(သို့) ဝိမံကိန်းတစ်ခုခုမှ ဖွဲ့စည်းထားသည့် အဖွဲ့အစည်းများရှိပါသလား။

(၁) မြစ်ဖျံကုက် အဖွဲ့

(၂) အမတ်အဖွဲ့

(ဈ) အထွေထွေအုပ်ချုပ်ရေး ဦးစီးဌာန (GAD) မှ မှတ်တမ်းတင်ထားခြင်း

ဤကျေးရွာသည် A ထွေထွေအုပ်ချုပ်ရေး ဦးစီးဌာန (GAD) မှ မှတ်တမ်းတင်ထားမှု ရှိပါသလား။

မရှိပါ ရှိပါသည်

ကျေးရွာခေါင်းဆောင်

A မည် ကျော်စွာ

လက်မှတ် ကျော်စွာ နေ့စွဲ 3. 2. 2017

လူထုစည်းရုံးရေးမှူး

A မည် မင်းမင်းမင်း

လက်မှတ် မင်းမင်းမင်း နေ့စွဲ 3. 2. 2017

ကျေးရွာအချက်အလက်(ပုံစံ-၁)ဒုတိယနှစ်စက်ဝန်း

ပုံစံ - ၈ - ၁ ကျေးရွာအခြေခံအချက်အလက်များ (Form PC 1)

လမ်းညွှန်ချက်၊ ကျေးရွာတစ်ရွာသို့ ပထမဆုံးမိတ်ဆက်ခရီး သွားရောက်သောအခါ လူထုစည်းရုံးရေးမှူးသည် ကျေးရွာ ခေါင်းဆောင်များအား ကျေးရွာအချက်အလက်များကို မေတ္တာရပ်ခံ၍ တောင်းခံရသည်။ ဤအချက်အလက်များကို စီမံကိန်း မိတ်ဆက်အစည်းဝေးပတ်စီတောင်းခံရမည်။ စီမံကိန်းမိတ်ဆက်အစည်းဝေးတွင် လူထုစည်းရုံးရေးမှူးသည် ဤအချက်အလက် များအား စစ်ဆေးပြီး မှန်ကန်အောင်ပြုလုပ်ရမည်။ ပြီးနောက်တွင် လူထုစည်းရုံးရေးမှူးမှ သတင်းအချက်အလက်ထံသို့ Tablets မှ တဆင့် ဖြည့်သွင်းရမည်။

ကျေးရွာခေါင်းဆောင် အမည် ဦးဇော်စိုး ကျေးရွာခေါင်းဆောင်၏ ဖုန်းနံပါတ် _____ လူထုစည်းရုံးရေးမှူး၏ အမည် ဦးမင်းစားမင်း

ပြည်နယ်/တိုင်းဒေသကြီး မုံ မြို့နယ် ခါင် ကျေးရွာအုပ်စု ၃၈ ကျေးရွာ ၃၈

က၊ လူဦးရေ

လူမျိုးစု	အိမ်ထောင်စုအရေအတွက်	ကိုးကွယ်သည့်ဘာသာ	အိမ်ထောင်စုအရေအတွက်
လူမျိုးစု (၁) <u>မလ</u>	<u>၂၄၇</u>	ဘာသာ (၁) <u>ဗုဒ္ဓဘာသာ</u>	<u>၂၄၇</u>
လူမျိုးစု (၂) -----		ဘာသာ (၂) -----	
လူမျိုးစု (၃) -----		ဘာသာ (၃) -----	
လူမျိုးစုရော -----		ဘာသာရော -----	
အခြား -----			
	အရေအတွက်		
မသန်စွမ်းသူများ	-		
သက်ကြီးရွယ်အိုများ (၆၅ နှစ် နှင့် ဘထက်)	<u>၆၅</u>		
စစ်ဘေးရှောင်	-		

	အမျိုးသား (အရေအတွက်)	အမျိုးသမီး (အရေအတွက်)
လူဦးရေ	<u>၃၃၁</u>	<u>၃၃၁</u>
လူမျိုးစု (၁) <u>မလ</u>	<u>၃၃၁</u>	<u>၃၃၁</u>
လူမျိုးစု (၂) -----		
လူမျိုးစု (၃) -----		
အခြား -----		
အိမ်ထောင်ဦးစီး	<u>၁၃၇</u>	<u>၁၀</u>

အထက်တန်းကျောင်း	<input type="checkbox"/>	ခေမာရုံ	<input type="checkbox"/>	ခေတီ	<input checked="" type="checkbox"/>
အလယ်တန်းကျောင်း	<input type="checkbox"/>	ကျန်းမာရေးဌာန	<input type="checkbox"/>	ဘုန်းကြီးကျောင်း	<input checked="" type="checkbox"/>
မူလတန်းကျောင်း	<input checked="" type="checkbox"/>	ကျန်းမာရေးဌာနခွဲ	<input type="checkbox"/>	ဟိန္ဒူဘုရားကျောင်း	<input type="checkbox"/>
ပုဂံကျောင်း	<input checked="" type="checkbox"/>	ခေမာပေးခန်း	<input type="checkbox"/>	ရေစိမ့်ကျောင်း	<input type="checkbox"/>
အခြား	<input type="checkbox"/>	အခြား	<input type="checkbox"/>	ဝလီ	<input type="checkbox"/>
				အခြား	<input type="checkbox"/>
မှတ်ချက်		မှတ်ချက်		မှတ်ချက်	

(ဂ) ကျွမ်းကျင်သူများမှတ်တမ်း (ကျေးရွာတွင်နေထိုင်သော သို့မဟုတ် တခြားရွာမှလာရောက်သော ကျွမ်းကျင်သူများ)

(၁) စာသင်ကျောင်း			(၂) ကျန်းမာရေး			(၃) လက်မှုပညာရှင်		
	ရွာတွင်နေထိုင်သူ	အခြားရွာမှလာသူ		ရွာတွင်နေထိုင်သူ	အခြားရွာမှလာသူ		ရွာတွင်နေထိုင်သူ	အခြားရွာမှလာသူ
မူလတန်းပြဆရာ/မ	<input checked="" type="checkbox"/>	<input checked="" type="checkbox"/>	ဆရာဝန်	<input type="checkbox"/>	<input type="checkbox"/>	လက်သမား	<input checked="" type="checkbox"/>	<input type="checkbox"/>
အထက်တန်းပြဆရာ/မ	<input type="checkbox"/>	<input type="checkbox"/>	လက်ထောက်ကျန်းမာရေးမှူး	<input type="checkbox"/>	<input type="checkbox"/>	ပန်းရံ	<input checked="" type="checkbox"/>	<input type="checkbox"/>
အလယ်တန်းပြဆရာ/မ	<input type="checkbox"/>	<input type="checkbox"/>	အမျိုးသမီးကျန်းမာရေးဆရာမ	<input type="checkbox"/>	<input type="checkbox"/>	လှုပ်စစ်ကျွမ်းကျင်၊ ဝါသမား	<input type="checkbox"/>	<input type="checkbox"/>
ပုဂံဆရာ/မ	<input type="checkbox"/>	<input type="checkbox"/>	သားမွေးဆရာမ	<input type="checkbox"/>	<input type="checkbox"/>	ဓမ္မစိုက်သူ	<input type="checkbox"/>	<input type="checkbox"/>
အခြား	<input type="checkbox"/>	<input type="checkbox"/>	ပြည်သူ့ကျန်းမာရေးလုပ်သား	<input checked="" type="checkbox"/>	<input type="checkbox"/>	စက်ပြင်ဆရာ	<input checked="" type="checkbox"/>	<input type="checkbox"/>
မှတ်ချက်			မှတ်ချက်			မှတ်ချက်		

(ဃ) ကျေးရွာသို့ ရောက်ရှိနိုင်သည့် လမ်းအခြေအနေ / ကျေးရွာတစ်ရွာလည် ၎င်း၏ ကျေးရွာအုပ်စုနှင့် ဆက်သွယ်ထားသော လမ်းအခြေအနေ (အောက်ပါတို့ကို ဝိုင်းပါ)

ကျောက်ကြမ်းလမ်း ကတ္တရာလမ်း ကွန်ကရစ်လမ်း မော်တော်ဆိုင်ကယ်လမ်း
 ကျောက်ခင်းလမ်း မြေသားလမ်း လှသွားလမ်း အခြား _____

(၁) ကျေးရွာ၌ ငြိမ်ချမ်းမှု

- (၁) လူထုတို့ ပြုစီမံကိန်းမစတင်မီ ဤကျေးရွာတွင် ကျေးရွာ၌ ငြိမ်းချမ်းမှု စီမံချက်ရှိခဲ့ပါသလား? ဝိုင်ဒါ
- (၂) ရှိခဲ့ပါလျှင် ဤစီမံချက်ကို မည်သည့် ခုနှစ်တွင် ပြင်ဆင်ခဲ့ပါသနည်း? ရှိပါသည်/မရှိပါ/မသိပါ
- (၃) ဤစီမံချက်ကို ငြိမ်ချမ်းမှုအတည်ပြုခဲ့ပါသလား? ပြုခဲ့ပါသည်/မပြုခဲ့ပါ/မသိပါ

(၄) ဝေဖန်အကွာအဝေး

- (၁) ဤကျေးရွာ၏ ဝဟိုမှ ၎င်းကျေးရွာအုပ်စု၏ ဝဟိုအထိ ခရီးခိုင်းမည်မျှ ကွာဝေးသနည်း? ဝိုင် -----/မသိပါ
- (၂) ဤကျေးရွာမှ ၎င်းကျေးရွာအုပ်စု၏ ဝဟိုအထိ သွားလာရာတွင် ကြာမြင့်သည့် အချိန်

ခြောက်ဆယ့် ရာသီတွင် ကြာချိန် - ၅ မိနစ် - ထော်လာနီ (မော်တော်ဆိုင်ကယ်) ခြေလှင်/လား/မော်တော်ဆိုင်/အခြား _____

မိုးရာသီတွင် ကြာချိန် - ၅ မိနစ် - ထော်လာနီ (မော်တော်ဆိုင်ကယ်) ခြေလှင်/လား/မော်တော်ဆိုင်/အခြား _____

(ဇ) ပတ်ဝန်းကျင်ဆိုင်ရာ သဘာဝဘေးအန္တရာယ်
ဤကျေးရွာတွင် ကြော်ငြမ်းကဲ့သို့ သဘာဝဘေးအန္တရာယ်ကျရောက်ဖူးခြင်း ရှိပါသလား။
 မရှိပါ ရှိပါသည် ရှိလျှင်ဖော်ပြပါ _____

(ဈ) ကျေးရွာတွင် ခွဲစည်းထားသော အဖွဲ့အစည်းများ
လူထုဗဟိုပြုစီမံကိန်းမတိုင်မီ ဤကျေးရွာတွင် ကျေးရွာဖွံ့ဖြိုးရေးအတွက် အစိုးရ (သို့) ရွာသားများကိုယ်တိုင်(သို့) စီမံကိန်းတစ်ခုခုမှ
ခွဲစည်းထားသည့် အဖွဲ့အစည်းများရှိပါသလား။

- (၁) မြို့မအဖွဲ့
- (၂) ကျေးရွာအဖွဲ့

(ဉ) အထွေထွေအုပ်ချုပ်ရေး ဦးစီးဌာန (GAD) မှ မှတ်တမ်းတင်ထားခြင်း
ဤကျေးရွာသည် အထွေထွေအုပ်ချုပ်ရေး ဦးစီးဌာန (GAD) မှ မှတ်တမ်းတင်ထားမှု ရှိပါသလား။
 မရှိပါ ရှိပါသည်

ကျေးရွာခေါင်းဆောင်

အမည် ဦးကျော်စိုး
လက်မှတ် [Signature] ဇန်နဝါရီ ၂၀၂၁

လူထုစည်းရုံးရေးမှူး

အမည် ဦးမင်းအေးမင်းစိုး
လက်မှတ် [Signature] ဇန်နဝါရီ ၂၀၂၁

ကျေးရွာအချက်အလက်(ပုံစံ-၁) တတိယနှစ်စက်ဝန်း

၁၅၀၈၀၀၀၅ - ၁၄၇
၁၅၀၈၀၀၀၅ - ၁၄၇
လူဦးရေ - ၇၀၄

ပုံစံ - ၀ - ၁ ကျေးရွာအခြေခံအချက်အလက်များ (Form PC 1)

လက်ညှိုးနှိပ်ရန် ကျေးရွာတစ်ရွာသို့ ပထမဆုံးပိတ်ဆက်ရေး သွားရောက်သောအခါ လူထုစည်းရုံးရေးမှူးသည် ကျေးရွာခေါင်းဆောင်များအား ကျေးရွာအချက်အလက်များကို မေတ္တာရပ်ခံ၍ တောင်းခံရသည်။ ဤအချက်အလက်များကို စီမံကိန်းဗိတ်ဆက်အစည်းဝေးပတ်ပတ်တော်တော်ခံရသည်။ စီမံကိန်းဗိတ်ဆက်အစည်းဝေးတွင် လူထုစည်းရုံးရေးမှူးသည် ဤအချက်အလက်များအား ဝစ်ဆေးပြီး မှန်ကန်အောင်ပြုလုပ်ရမည်၊ ပြီးနောက်တွင် လူထုစည်းရုံးရေးမှူးမှ သတင်းအချက်အလက်ထံသို့ Tablets မှ တဆင့် ပြည့်သွင်းရမည်။

ကျေးရွာခေါင်းဆောင် အမည် ဦး ဂြိုချစ်ဦး	ကျေးရွာခေါင်းဆောင်၏ ဝန်နံပါတ် ၀၇-၇၅၇၇၄၇၄၄၇	လူထုစည်းရုံးရေးမှူး၏ အမည် ဒေါ် သန်းသန်းစိုး
ပြည်နယ်တိုင်းဒေသကြီး - မန္တလေး	မြို့နယ် - ပေါင်	ကျေးရွာအုပ်စု - ဒုဏ္ဏီ

ကျေးရွာအုပ်စု	အိမ်ထောင်စုအရေအတွက်	ကျေးကွယ်သည့်ဘာသာ	အိမ်ထောင်စုအရေအတွက်
လူဦးရေ (၁) - ၁၅၀၈	၁၄၇	ဘာသာ (၁) - ၅၂	၁၄၇
လူဦးရေ (၂) -----		ဘာသာ (၂) -----	
လူဦးရေ (၃) -----		ဘာသာ (၃) -----	
လူဦးရေစု -----		ဘာသာစု -----	
အခြား	အရေအတွက်		
မသန်စွမ်းသူများ	၂		
သက်ကြီးရွယ်အိုများ (၆၅ နှစ် နှင့် အထက်)			
ဝစ်ဘေးရောင်	-		

	အမျိုးသား (အရေအတွက်)	အမျိုးသမီး (အရေအတွက်)
လူဦးရေ		
လူဦးရေ (၁) - ၁၅၀၈	၃၉၁	၃၉၇
လူဦးရေ (၂) -----	-	-
လူဦးရေ (၃) -----	-	-
အခြား	-	-
အိမ်ထောင်စဦးရေ	၁၄၀	၇

(ခ) အခြေခံအထောက်အအုံ အသုံးအဆောင်များ

စာသင်ကျောင်း	အမှတ် ခြံပေါ	ကျန်းမာရေး	အမှတ် ခြံပေါ	ဘာသာရေး အထောက် အအုံများ	အမှတ် ခြံပေါ
ပျက်ကျောင်း	<input checked="" type="checkbox"/>	တိုက်နယ်ခေးရုံ	<input type="checkbox"/>	ခေတီ	<input checked="" type="checkbox"/>
မှလတန်းကျောင်း	<input checked="" type="checkbox"/>	ကျန်းမာရေးဌာန	<input type="checkbox"/>	ဘုန်းကြီးကျောင်း	<input checked="" type="checkbox"/>
ပုလွန်ကျောင်း	<input checked="" type="checkbox"/>	ကျန်းမာရေးဌာနခွဲ	<input type="checkbox"/>	ဟိန္ဒူဘုရားကျောင်း	<input type="checkbox"/>
အလယ်တန်းကျောင်း	<input type="checkbox"/>	ခေးပေးခန်း	<input checked="" type="checkbox"/>	ရေစိမ့်ကျောင်း	<input type="checkbox"/>
လယ်လွန်ကျောင်း	<input type="checkbox"/>	အခြား	<input type="checkbox"/>	ဓလီ	<input type="checkbox"/>
အထက်တန်းကျောင်း	<input type="checkbox"/>			အခြား	<input checked="" type="checkbox"/>
အခြား	<input checked="" type="checkbox"/>				
မှတ်စုတ် အုပ်ချုပ်ရေးဌာန လိပ်စာအမှတ်		မှတ်စုတ်		မှတ်စုတ် အိမ်	

(ဂ) ကျွမ်းကျင်သူများမှတ်တမ်း (ကျေးရွာတွင်နေထိုင်သော သို့မဟုတ် တခြားရွာမှလာရောက်သော ကျွမ်းကျင်သူများ)

(၁) စာသင်ကျောင်း			(၂) ကျန်းမာရေး			(၃) လက်မှုပညာရှင်		
	ရွာတွင်နေ ထိုင်သူ	အခြားရွာမှ လာသူ		ရွာတွင်နေ ထိုင်သူ	အခြား ရွာမှ လာသူ		ရွာတွင် နေထိုင်သူ	အခြားရွာ မှလာသူ
မှလတန်းပြဆရာ/မ	<input checked="" type="checkbox"/>	<input checked="" type="checkbox"/>	ဆရာဝန်	<input type="checkbox"/>	<input type="checkbox"/>	လက်သမား	<input checked="" type="checkbox"/>	<input checked="" type="checkbox"/>
အထက်တန်းပြဆရာ/မ	<input type="checkbox"/>	<input type="checkbox"/>	လက်ထောက် ကျန်းမာရေးပျား	<input type="checkbox"/>	<input checked="" type="checkbox"/>	ပန်းရံ	<input checked="" type="checkbox"/>	<input checked="" type="checkbox"/>
အလယ်တန်းပြဆရာ/မ	<input type="checkbox"/>	<input type="checkbox"/>	အပျိုးသမီးကျန်းမာရေး ဆရာမ	<input type="checkbox"/>	<input type="checkbox"/>	လှုပ်လှော်ကျွမ်းကျင် ဦးသမား	<input checked="" type="checkbox"/>	<input type="checkbox"/>
ပျက်ကျောင်း	<input type="checkbox"/>	<input checked="" type="checkbox"/>	သားရွားဆရာမ	<input checked="" type="checkbox"/>	<input type="checkbox"/>	ရေတိုက်သူယ်သူ	<input checked="" type="checkbox"/>	<input type="checkbox"/>
အခြား	<input type="checkbox"/>	<input checked="" type="checkbox"/>	ပြည်သူ့ကျန်းမာရေးလုပ်သား	<input checked="" type="checkbox"/>	<input type="checkbox"/>	စက်ပြင်ဆရာ	<input checked="" type="checkbox"/>	<input type="checkbox"/>
မှတ်စုတ် ဗုလျန် ၁၁၇၂			မှတ်စုတ်			မှတ်စုတ်		

(ဃ) ကျေးရွာသို့ ရောက်ရှိနိုင်သည့် လမ်းအခြေအနေ / ကျေးရွာတစ်ရွာသည် ၎င်း၏ ကျေးရွာအုပ်စုနှင့် ဆက်သွယ်ထားသော လမ်းအခြေအနေ (အောက်ပါတို့ကိုပိုင်ဆိုင်ပါ)

ကျောက်ကြမ်းလမ်း
 ကတ္တရာလမ်း
 ကွန်ကရစ်လမ်း
 မော်တော်ဆိုင်ကယ်လမ်း
 ကျောက်စင်းလမ်း
 မြေသားလမ်း
 လှသွားလမ်း
 အခြား _____

(င) ကျေးရွာဖွံ့ဖြိုးမှုပုံစံ

- (၁) လူထုဝတ်ပြုစီမံကိန်းမတင်မီ ဤကျေးရွာတွင်ကျေးရွာဖွံ့ဖြိုးမှု ပုံစံချက်ရှိခဲ့ပါသလား? ပိုင်ဆိုင်
 - (၂) ရှိခဲ့ပါလျှင် ဤပုံစံချက်ကို မည်သည့် ခုနှစ်တွင်ပြင်ဆင်ခဲ့ပါသနည်း? ရှိပါသည်/မရှိပါ/မသိပါ
 - (၃) ဤပုံစံချက်ကို ခြုံနယ်မှအတည်ပြုခဲ့ပါသလား? နှစ် ၂၀၁၇/မသိပါ
- ပြုမိပါသည်/မပြုမိပါ /မသိပါ

(၈) ဝန်ထမ်းအဖွဲ့အစည်း

(၁) ဤကျေးရွာ၏ဝဟ်မှ ၎င်းကျေးရွာအုပ်စု၏ဝဟ်အထိ ရေပိုမိုမည်မျှ ကွာဝေးသနည်း? မိုင် ၂.၁၂ / မသိပါ

(၂) ဤကျေးရွာမှ ၎င်းကျေးရွာအုပ်စု၏ဝဟ်အထိ သွားလာရာတွင် ကြာမြင့်သည့်အချိန်

ခြောက်သွေ့ ရာသီတွင် ကြာချိန် ----- ၅.၁၅ နှစ် ----- ထော်လာဂျီ/မော်တော်ဆိုင်ကယ်/ခြေလျင်/လား/မော်တော်ဘုတ်/
အခြား -----

မိုးရာသီတွင် ကြာချိန် ----- ၅.၁၅ နှစ် ----- ထော်လာဂျီ/မော်တော်ဆိုင်ကယ်/ခြေလျင်/လား/မော်တော်ဘုတ်/
အခြား -----

(ဆ) ပတ်ဝန်းကျင်ဆိုင်ရာ သဘာဝဘေးအန္တရာယ်

ဤကျေးရွာတွင် ရေကြီးခြင်းကဲ့သို့ သဘာဝဘေးအန္တရာယ် ကျရောက်ဖူးခြင်း ရှိပါသလား။

မရှိပါ ရှိပါသည် ရှိလျှင် ဖော်ပြပါ -----

(ဇ) ကျေးရွာတွင် ဇွဲ၊ စည်းထားသော အဖွဲ့အစည်းများ

လူထုပဟ်ပြုပီမံကိန်းမတိုင်မီ ဤကျေးရွာတွင် ကျေးရွာဖွံ့ဖြိုးရေးအတွက် အစိုးရ (သို့) ရွာသားများကိုယ်တိုင် (သို့) ပီမံကိန်းတစ်ခုခု ဇွဲ၊ စည်းထားသည့် အဖွဲ့အစည်းများ ရှိပါသလား။

(၁) ဖေဖော်ဝါရီ

(၂) စဉ်းဂျီယား၊ ဟာမင်ယာဖ

(ဈ) အထွေထွေအုပ်ချုပ်ရေး ဦးစီးဌာန (GAD) မှ မှတ်တမ်းတင်ထားခြင်း

ဤကျေးရွာသည် အထွေထွေအုပ်ချုပ်ရေး ဦးစီးဌာန (GAD) မှ မှတ်တမ်းတင်ထားမှု ရှိပါသလား။

မရှိပါ ရှိပါသည်



အမည် ဦးကြည်စိုး

လက်မှတ် [Signature] ခန. - ၁၇.၇.၂၀၁၈

အမည် ဒေါ်သန်းသန်းစိုး

လက်မှတ် [Signature] ခန. - ၁၇.၇.၂၀၁၈

ကျေးရွာအချက်အလက်(ပုံစံ-၁) စတုတ္ထနှစ်စက်ဝန်း

အိမ်ထောင်စု - ၁၄၇
အိမ်ခြံမြေ - ၁၄၇
လူဦးရေ - ၇၈၄

ပုံစံ - ၀ - ၁ ကျေးရွာအခြေခံအချက်အလက်များ (Form PC 1)

လမ်းညွှန်ချက်၊ ကျေးရွာတစ်ရွာသို့ ပထမဆုံးမိတ်ဆက်ရေး သွားရောက်သောအခါ လူထုစည်းရုံးရေးမှူးသည် ကျေးရွာခေါင်းဆောင်များအား ကျေးရွာအချက်အလက်များကို မေတ္တာရပ်ခံ၍ တောင်းခံရသည်။ ဤအချက်အလက်များကို စီမံကိန်းမိတ်ဆက်အစည်းဝေးမတိုင်မီတောင်းခံရမည်။ စီမံကိန်းမိတ်ဆက်အစည်းဝေးတွင် လူထုစည်းရုံးရေးမှူးသည် ဤအချက်အလက်များအား စစ်ဆေးပြီး မှန်ကန်အောင်ပြုလုပ်ရမည်။ ပြီးနောက်တွင် လူထုစည်းရုံးရေးမှူးမှ သတင်းအချက်အလက်ထံသို့ Tablets မှ တဆင့် ဖြည့်သွင်းရမည်။

ကျေးရွာခေါင်းဆောင် အမည် ဦး ကုသိန်	ကျေးရွာခေါင်းဆောင်၏ ဖုန်းနံပါတ် ၀၉-၉၅၇၇၄၇၄၄၇	လူထုစည်းရုံးရေးမှူး၏ အမည် ဦး ဟန်သူဟိန်
ပြည်နယ်/တိုင်းဒေသကြီး	မြို့နယ်	ပေါင်
ကျေးရွာအုပ်စု	၂	ကျေးရွာ

က။ လူဦးရေ

လူမျိုးစု	အိမ်ထောင်စုအရေအတွက်	ကိုးကွယ်သည့်ဘာသာ	အိမ်ထောင်စုအရေအတွက်
● မြန်မာ (၁) - မြန်မာ	၁၄၇	ဘာသာ (၁) - မြို့	၁၄၇
လူမျိုးစု (၂) -----		ဘာသာ (၂) -----	
လူမျိုးစု (၃) -----		ဘာသာ (၃) -----	
လူမျိုးစုစရာ -----		ဘာသာစရာ -----	
အခြား			
	အရေအတွက်		
မသန်စွမ်းသူများ	၂		
သက်ကြီးရွယ်အိုများ (၆၅ နှစ် နှင့် အထက်)	၁၅		
● အခြား	-		

	အမျိုးသား (အရေအတွက်)	အမျိုးသမီး (အရေအတွက်)
လူဦးရေ		
လူမျိုးစု (၁) - မြန်မာ	၃၉၁	၃၉၃
လူမျိုးစု (၂) -----	-	-
လူမျိုးစု (၃) -----	-	-
အခြား	-	-
အိမ်ထောင်ဦးစီး	၁၄၀	၇

(ခ) အခြေခံအဆောက်အအုံ အသုံးအဆောင်များ

စာသင်ကျောင်း	အမှတ် ခြံပိ	ကျန်းမာရေး	အမှတ် ခြံပိ	ဘာသာရေး အဆောက် အအုံများ	အမှတ် ခြံပိ
မူကြီးကျောင်း	<input checked="" type="checkbox"/>	တိုက်နယ်ဆေးရုံ	<input type="checkbox"/>	စေတီ	<input checked="" type="checkbox"/>
မူလတန်းကျောင်း	<input checked="" type="checkbox"/>	ကျန်းမာရေးဌာန	<input type="checkbox"/>	ဘုန်းကြီးကျောင်း	<input checked="" type="checkbox"/>
မူလွန်ကျောင်း	<input checked="" type="checkbox"/>	ကျန်းမာရေးဌာနခွဲ	<input type="checkbox"/>	ဟိန္ဒူဘုရားကျောင်း	<input type="checkbox"/>
အလယ်တန်းကျောင်း	<input type="checkbox"/>	ဆေးပေးခန်း	<input checked="" type="checkbox"/>	ခရစ်ယာန်ကျောင်း	<input type="checkbox"/>
လယ်လွန်ကျောင်း	<input type="checkbox"/>	အခြား	<input type="checkbox"/>	ဗလီ	<input type="checkbox"/>
အထက်တန်းကျောင်း	<input type="checkbox"/>			အခြား	<input checked="" type="checkbox"/>
အခြား	<input checked="" type="checkbox"/>				
မှတ်ချက် ဧကပေါင်း၊ မြေဧရိယာ၊ ကျိပ်စား၊ ခန့်၊ မ		မှတ်ချက်		မှတ်ချက် ခန့်	

(ဂ) ကျွမ်းကျင်သူများမှတ်တမ်း (ကျေးရွာတွင်နေထိုင်သော သို့မဟုတ် တခြားရွာမှလာရောက်သော ကျွမ်းကျင်သူများ)

(ခ) စာသင်ကျောင်း			(၂) ကျန်းမာရေး			(၃) လက်မှုပညာရှင်		
	ရွာတွင်နေ ထိုင်သူ	အခြားရွာမှ လာသူ		ရွာတွင်နေ ထိုင်သူ	အခြား ရွာမှ လာသူ		ရွာတွင် နေထိုင်သူ	အခြားရွာ မှလာသူ
မူလတန်းပြဆရာ/မ	<input checked="" type="checkbox"/>	<input checked="" type="checkbox"/>	ဆရာဝန်	<input type="checkbox"/>	<input type="checkbox"/>	လက်သမား	<input checked="" type="checkbox"/>	<input checked="" type="checkbox"/>
အထက်တန်းပြဆရာ/မ	<input type="checkbox"/>	<input type="checkbox"/>	လက်ထောက် ကျန်းမာရေးမှူး	<input checked="" type="checkbox"/>	<input type="checkbox"/>	ပန်းရုံ	<input checked="" type="checkbox"/>	<input checked="" type="checkbox"/>
အလယ်တန်းပြဆရာ/မ	<input type="checkbox"/>	<input type="checkbox"/>	အမျိုးသမီးကျန်းမာရေး ဆရာမ	<input type="checkbox"/>	<input type="checkbox"/>	လျှပ်စစ်ကျွမ်းကျင်၊ မီးသမား	<input checked="" type="checkbox"/>	<input type="checkbox"/>
မူကြီးဆရာ/မ	<input type="checkbox"/>	<input checked="" type="checkbox"/>	သားဖွားဆရာမ	<input checked="" type="checkbox"/>	<input type="checkbox"/>	ချော်က်သွယ်သူ	<input checked="" type="checkbox"/>	<input type="checkbox"/>
အခြား	<input type="checkbox"/>	<input checked="" type="checkbox"/>	ပြည်သူ့ကျန်းမာရေးလုပ်သား	<input checked="" type="checkbox"/>	<input type="checkbox"/>	စက်ပြင်ဆရာ	<input checked="" type="checkbox"/>	<input type="checkbox"/>
မှတ်ချက် မူလွန် အကျဉ်း			မှတ်ချက်			မှတ်ချက်		

(ဃ) ကျေးရွာသို့ ရောက်ရှိနိုင်သည့် လမ်းအခြေအနေ / ကျေးရွာတစ်ရွာသည် ၎င်း၏ ကျေးရွာအုပ်စုနှင့် ဆက်သွယ်ထားသော လမ်းအခြေအနေ (အောက်ပါတို့ကို ဝိုင်းပါ)

- ကျောက်ကြမ်းလမ်း
- ကတ္တရာလမ်း
- ကွန်ကရစ်လမ်း
- မော်တော်ဆိုင်ကယ်လမ်း
- ကျောက်စင်းလမ်း
- မြေသားလမ်း
- လူသွားလမ်း
- အခြား _____

(င) ကျေးရွာဖွံ့ဖြိုးမှုစီမံချက်

- (၁) လူထုတော်ပြုစီမံကိန်းမစတင်မီ ဤကျေးရွာတွင် ကျေးရွာဖွံ့ဖြိုးမှု စီမံချက်ရှိခဲ့ပါသလား? ဝိုင်းပါ
 ရှိပါသည် / မရှိပါ / မသိပါ
- (၂) ရှိခဲ့ပါလျှင် ဤစီမံချက်ကို မည်သည့် ခုနှစ်တွင် ပြင်ဆင်ခဲ့ပါသနည်း? နံပါတ် / မသိပါ
- (၃) ဤစီမံချက်ကို မြို့နယ်မှ အတည်ပြုခဲ့ပါသလား? ပြုခဲ့ပါသည် / မပြုခဲ့ပါ / မသိပါ

(စ) ခရီးအကွာအဝေး

(၁) ဤကျေးရွာ၏ပတ်ဝန်းကျင်မှ ၎င်းကျေးရွာအုပ်စု၏ပတ်ဝန်းကျင်မှ ခရီးမိုင်မည်မျှကွာဝေးသနည်း? မိုင်-၀.၃/မသိပါ

(၂) ဤကျေးရွာမှ ၎င်းကျေးရွာအုပ်စု၏ပတ်ဝန်းကျင်မှ သွားလာရာတွင်ကြာမြင့်သည့်အချိန်။

ခြောက်သွေ့ရာသီတွင်ကြာချိန်- ၅ မိနစ် ----- ထော်လာဂျီ/မော်တော်ဆိုင်ကယ်(ခြေလှမ်း)လား/မော်တော်ဘုတ်/
အခြား -----

မိုးရာသီတွင်ကြာချိန်- ၅ မိနစ် ----- ထော်လာဂျီ/မော်တော်ဆိုင်ကယ်(ခြေလှမ်း)လား/မော်တော်ဘုတ်/
အခြား -----

(ဆ) ပတ်ဝန်းကျင်ဆိုင်ရာ သဘာဝဘေးအန္တရာယ်

ဤကျေးရွာတွင် ရေကြီးခြင်းကဲ့သို့ သဘာဝဘေးအန္တရာယ်ကူးရောက်စူးခြင်း ရှိပါသလား။

မရှိပါ ရှိပါသည် ရှိလျှင်ဖော်ပြပါ -----

(ဇ) ကျေးရွာတွင် ခွဲစည်းထားသော အဖွဲ့အစည်းများ

လူထုပတ်ဝန်းကျင်ဆိုင်ရာ ဤကျေးရွာတွင် ကျေးရွာဖွံ့ဖြိုးရေးအတွက် အစိုးရ (သို့) ရွာသားများကိုယ်တိုင်(သို့) စီမံကိန်းတစ်ခုခုမှ ခွဲစည်းထားသည့် အဖွဲ့အစည်းများရှိပါသလား။

(၁) ပြည်ထောင်စု -----

(၂) ထိုင်းအဖွဲ့ / ၂၀၁၀၊ ၂၀၁၁

(ဈ) အထွေထွေအုပ်ချုပ်ရေး ဦးစီးဌာန (GAD) မှ မှတ်တမ်းတင်ထားခြင်း

ဤကျေးရွာသည် အထွေထွေအုပ်ချုပ်ရေး ဦးစီးဌာန (GAD) မှ မှတ်တမ်းတင်ထားမှု ရှိပါသလား။

မရှိပါ ရှိပါသည်

ကျေးရွာခေါင်းဆောင်

အမည်

စိုးကြည်စိုး

လက်မှတ်

စိုး ဇန. ၁၂.၉.၂၀၁၉

လူထုစည်းရုံးရေးမှူး

အမည်

ဦးဟန်သူ မိန်းမ

လက်မှတ်

ဟန်သူ ဇန. ၁၂.၉.၂၀၁၉

၉။ စီမံကိန်းစက်ဝန်း အချိန်ဇယား (ပုံစံ-၂) ပထမနှစ်စက်ဝန်း

ပုံစံ - ၀ - ၂ - စီမံကိန်းစက်ဝန်းအချိန်ဇယား (PC 2)

လည်ပတ်မှုစက်ဝန်း အစီအစဉ်အရ လုပ်ငန်းများ/လက်ထောက်အဖွဲ့များ/ပညာရေးများ စီမံကိန်းစက်ဝန်းအစဉ်အဆက်စီမံခြင်းတိုင်း ကျေးရွာနှင့် ကျေးရွာအုပ်စုအတွက် ဤပုံစံကို ဖြည့်သွင်းရမည်။						
စည်းစိမ်းရေးရာ/ဝန်ထမ်း အမည်: ၂၀၁၆.၆.၁၇ ; ၂၀၁၆.၆.၁၇						
ရက်စွဲ: ၁၄.၆.၂၀၁၇			စက်ဝန်းအားဖြင့် (၁) စက်ဝန်း(၁) ခ) စက်ဝန်း(၂) ခ) စက်ဝန်း(၃) ဝ) စက်ဝန်း (၄)			
ဖြည့်နှယ်/တိုင်း:	မြို့နယ်	နယ်မြေ	ကျေးရွာအုပ်စု	ဥက္ကဋ္ဌ	ကျေးရွာ	ဥက္ကဋ္ဌ

စီမံကိန်းစက်ဝန်းအစဉ်အဆက်များ	မ.န.ရ.		အစဉ်အဆက်စက်ဝန်းအစဉ်အဆက်			
	စတင်သည့် ခန.	ပြီးဆုံးသည့်ခန.	အချိန်အား အရောင်းအဝယ်	အချိန်အား အရောင်းအဝယ်	အိမ်ထောင်စု အရောင်းအဝယ်	လူမျိုးစုကောက်ချက်ချသူ အရောင်းအဝယ် နှင့် လူမျိုးစုအမည်
၁။ ကျေးရွာစီမံကိန်း စီမံကိန်းအစဉ်အဆက်	3.2.2017	3.2.2017	37	39	76	
၂။ ကျေးရွာစီမံကိန်း စီမံကိန်းအစဉ်အဆက်	4.2.2017	4.2.2017	19	42	61	
၃။ ကျေးရွာအုပ်စု လုပ်ငန်းစဉ်/မြို့တော်များရှိ အစဉ်အဆက်	5.2.2017	5.2.2017	9	7	16	
၄။ မြို့နယ်အစဉ် စီမံကိန်းရေးဆွဲရေး နှင့် အကောင်အထည်ဖော်ရေးစက်ဝန်းစီမံကိန်း ဖုံးလွှမ်းမှု အစဉ်အဆက်	25.4.17	25.4.17				
၅။ မြို့နယ် စီမံကိန်းရေးဆွဲရေး နှင့် အကောင်အထည်ဖော်ရေး စက်ဝန်းစီမံကိန်းအစဉ်အဆက်	26.4.17	26.4.17	30	36	66	
၆။ စီမံကိန်းလုပ်ငန်းစဉ်/စီမံကိန်းရေးဆွဲခြင်း အစဉ်အဆက်						
၆.၁။ စီမံကိန်းလုပ်ငန်း အကောင်အထည်ဖော်ရေးစက်ဝန်းစီမံကိန်း	27.4.17	27.4.17	28	37	65	

၆.၂။ ဝယ်ယူရေးအစဉ် ရေးဆွဲခြင်း	27.4.17	27.4.17	28	37	65	
၆.၃။ ဘဏ္ဍာရေးကုန်ကျမှု လျာထားအစဉ် ရေးဆွဲခြင်း	27.4.17	27.4.17	28	37	65	
၆.၄။ မြစ်/တံတားအစဉ် ရေးဆွဲခြင်း	27.4.17	27.4.17	28	37	65	
၇။ စီမံကိန်းလုပ်ငန်းစဉ် တိုးတက်မှု စောင့်ကြည့်အစဉ်အဆက်						
၇.၁။ အစဉ်အဆက် ယာယီအစဉ်	5.5.17	5.5.17	10	6	16	
၇.၂။ အစဉ်အဆက် ဘဏ္ဍာအစဉ်	8.5.17	8.5.17	8	5	13	
၇.၃။ အစဉ်အဆက် စာတမ်းအစဉ်	16.5.17	16.5.17	9	7	16	
၈။ စီမံကိန်းလုပ်ငန်းစဉ် အစဉ်အဆက်	5.6.17	5.6.17	10	6	16	
၉။ လူထုဝမ်းဆွဲအစဉ်အဆက်	8.6.17	8.6.17	27	67	94	

စီမံကိန်းစက်ဝန်းအချိန်ဇယား(ပုံစံ-၂) ဒုတိယနှစ်စက်ဝန်း

ပုံစံ - ၀ - ၂ - စီမံကိန်းစက်ဝန်းအချိန်ဇယား (PC 2)

၀၁။ မြို့ရွာ/မြို့နယ်၊ ဝက်ပိုင်များ ပူးပေါင်းပုံစံများမှ တစ်ဆင့် အောက်ဖော်ပြပါ အချိန်ဇယားကို စီမံကိန်းစက်ဝန်းအချိန်ဇယားအဖြစ် ဖြည့်စွက်ရမည်။ မြို့ရွာနှင့် မြို့နယ်များအားလုံးကို ဖြည့်စွက်ရမည်။

၀၂။ မြို့ရွာနှင့် မြို့နယ် အမည် **စင်. ကာ. ဖင်. ဦး**

၀၃။ **၁၀. ၁၀. ၂၀၁၇** စက်ဝန်းအချိန်ဇယား(ပုံစံ) ၀ စက်ဝန်း(၁) စက်ဝန်း(၂) ၀ စက်ဝန်း(၃)

၀၄။ စက်ဝန်း(၁) စက်ဝန်း(၂) စက်ဝန်း(၃)

စီမံကိန်းစက်ဝန်းအချိန်ဇယား	၀၄။		အချိန်ဇယားအချိန်ဇယားအချိန်ဇယား				
	စက်ဝန်း(၁)	စက်ဝန်း(၂)	အချိန်ဇယား	အချိန်ဇယား	စီမံကိန်းအချိန်ဇယား	လူမှုစက်ဝန်းအချိန်ဇယားနှင့် လူမှုစက်ဝန်း	
၀၅။ မြို့ရွာစီမံကိန်း စီမံကိန်းအချိန်ဇယား	၁၀. ၁၀. ၁၇	၁၀. ၁၀. ၁၇	၂	၅၂	၅၅	၀၈၇	၅၅
၀၆။ မြို့ရွာနှင့် မြို့နယ် စီမံကိန်းအချိန်ဇယား	၁၁. ၁၀. ၁၇	၁၁. ၁၀. ၁၇	၂	၄၀	၅၂	၀၈၇	၅၂
၀၇။ မြို့ရွာနှင့် မြို့နယ် စီမံကိန်းအချိန်ဇယား	၁၁. ၁၀. ၁၇	၁၁. ၁၀. ၁၇	၇	၆	၁၇	၀၈၇	၁၇
၀၈။ မြို့နယ်စီမံကိန်းအချိန်ဇယားနှင့် အကျိုးအမြတ် အချိန်ဇယားအချိန်ဇယား			၁၀	၁၀	၁၀		၁၀
၀၉။ မြို့နယ် စီမံကိန်းအချိန်ဇယားနှင့် အကျိုးအမြတ် အချိန်ဇယားအချိန်ဇယား	၁၇. ၁၂. ၁၇	၁၇. ၁၂. ၁၇	၂၆	၅၇	၈၇	၀၈၇	၈၇
၁၀။ စီမံကိန်းလုပ်ငန်းစဉ်စီမံကိန်းအချိန်ဇယား							
၁၁။ စီမံကိန်းလုပ်ငန်း အကျိုးအမြတ် အချိန်ဇယား	၁၇. ၁၂. ၁၇	၁၇. ၁၂. ၁၇	၂၆	၅၇	၈၇	၀၈၇	၈၇

၆.၂။ ဝယ်ယူရေးအစီအစဉ် အချိန်ဇယား	၁၅. ၁၂. ၁၇	၁၅. ၁၂. ၁၇	၆	၇	၁၇	၀၈၇	၁၇
၆.၃။ အကျိုးအမြတ် အချိန်ဇယား	၁၅. ၁၂. ၁၇	၁၅. ၁၂. ၁၇	၆	၇	၁၇	၀၈၇	၁၇
၆.၄။ ပြင်/ထိန်းသိမ်းရေးအစီအစဉ် အချိန်ဇယား	၁၅. ၁၂. ၁၇	၁၅. ၁၂. ၁၇	၆	၇	၁၇	၀၈၇	၁၇
၇။ စီမံကိန်းလုပ်ငန်းစဉ် တိုက်ရိုက် အချိန်ဇယား							
၇.၁။ အချိန်ဇယား အကျိုးအမြတ်	၁၁. ၁. ၁၈	၁၁. ၁. ၁၈	၇	၆	၁၇	၀၈၇	၁၇
၇.၂။ အချိန်ဇယား ဒုတိယအကျိုးအမြတ်							
၇.၃။ အချိန်ဇယား တတိယအကျိုးအမြတ်							
၈။ စီမံကိန်းလုပ်ငန်းစဉ် အကျိုးအမြတ် အချိန်ဇယား	၆. ၂. ၂၀၁၈	၆. ၂. ၂၀၁၈	၆	၆	၁၂	၀၈၇	၁၂
၉။ လူထုစစ်ဆေးမှုအချိန်ဇယား	၁၁. ၂. ၂၀၁၈	၁၁. ၂. ၂၀၁၈	၂၂	၅၈	၈၀	၀၈၇	၈၀

၁၀။ ကျေးရွာဖွံ့ဖြိုးရေး ဦးစားပေး အစီအစဉ် (ပုံစံ-၃) ပထမနှစ်စက်ဝန်း

ပုံစံ - ၃ - ၃ မကျေးရွာဖွံ့ဖြိုးရေး ဦးစားပေးအစီအစဉ် (Form PC 3)

လက်မှတ်ရေးထိုးသူ - မောင်(၃)၊ မကျေးရွာဖွံ့ဖြိုးရေးအဖွဲ့ဝင်များအစည်းအဝေး ငြိမ်းပေးသောမခါ မကျေးရွာစီမံကိန်း အဖွဲ့ဝင်များအဖွဲ့ဖြင့်
 မကျေးရွာစီမံကိန်း လုပ်ဆောင်ရေးအဖွဲ့ဝင်များအဖွဲ့ဖြင့် ဖွဲ့စည်းကိစ္စပြုရာတွင် တစ် ခြည့်ထိုင်လေသည်။

ပထမနှစ်စက်ဝန်းအတွက် အမည် မောင်(၃) မိန်းမ
 ၁၉၉၅.၅.၇.၂၀၀၂

စက်ဝန်း(၁) - အမှတ်(၁)၊ (၂)၊ (၃) စက်ဝန်း(၁)
 စက်ဝန်း(၂) - စက်ဝန်း(၁) - စက်ဝန်း(၄)

ပြည်နယ်/တိုင်း၊ မြို့နယ်၊ ရပ်ကွက်၊ ဝကျေးရွာအုပ်စု၊ မကျေးရွာ နယ်

က။ အခက်အခဲအတားအဆီးများအားအထူးပြုခြင်း - မည်သည့်အခက်အခဲအတားအဆီးများရှိပါက အခက်အခဲအတားအဆီးများသည် မည်သည့်အခက်အခဲအတားအဆီးများ (အမျိုးအစား/အမျိုးအစားအရပ်) ဖြစ်ပေါ်ပြီဖြစ်ပါသလျှင် အခက်အခဲအတားအဆီးများအား အထူးပြုခြင်း ပြုလုပ်ရမည်။

၁	ကျေးရွာအုပ်စုအတွင်းရှိ မြေပိုင်းများ	၁	ကျေးရွာအုပ်စုအတွင်းရှိ မြေပိုင်းများ
၂	ကျေးရွာအုပ်စုအတွင်းရှိ မြေပိုင်းများ	၂	ကျေးရွာအုပ်စုအတွင်းရှိ မြေပိုင်းများ
၃	ကျေးရွာအုပ်စုအတွင်းရှိ မြေပိုင်းများ	၃	ကျေးရွာအုပ်စုအတွင်းရှိ မြေပိုင်းများ
၄	ကျေးရွာအုပ်စုအတွင်းရှိ မြေပိုင်းများ	၄	ကျေးရွာအုပ်စုအတွင်းရှိ မြေပိုင်းများ
၅	ကျေးရွာအုပ်စုအတွင်းရှိ မြေပိုင်းများ	၅	ကျေးရွာအုပ်စုအတွင်းရှိ မြေပိုင်းများ

ခ။ ဝန်ဆောင်မှုများ - နောက်ပိုင်း (၅) နှစ် အတွင်း မကျေးရွာဖွံ့ဖြိုးရေး ဝန်ဆောင်မှုများအား အောက်ဖြစ်ပါ

အမျိုးအစားအရပ် တစ်ပြင်သာဝန်ဆောင်မှုများ	အမျိုးအစားအရပ် တစ်ပြင်သာဝန်ဆောင်မှုများ
၁	၁
၂	၂
၃	၃
၄	၄
၅	၅

ဂ။ လူထုစီမံကိန်း၏ လာမည့် (၅) နှစ်အတွက် အကျိုးစီးပွား ဦးစားပေး ဖွံ့ဖြိုးတိုးတက်မှု လုပ်ငန်း အစီအစဉ်များအားဖော်ပြပါ

အဆင့်	မကျေးရွာအတွက် ဦးစားပေး ဖွံ့ဖြိုးတိုးတက်မှု လုပ်ငန်းစဉ်များ	အဆိုပြုသူ (အမျိုးအစားများ/ အမျိုးအစား/ အမျိုးအစား)	ခန့်မှန်းကုန်ကျ ဝင်ရောက်	အကျိုးခံစားခွင့်ရှိသူ ဝန်ဆောင်မှုအရ အတွက်
၁	ကျေးရွာအတွက် ဖွံ့ဖြိုးတိုးတက်မှု	ကျေးရွာအဖွဲ့	15000000	50%
၂	ကျေးရွာအတွက် ဖွံ့ဖြိုးတိုးတက်မှု	ကျေးရွာအဖွဲ့	20000000	30%
၃	ကျေးရွာအတွက် ဖွံ့ဖြိုးတိုးတက်မှု	ကျေးရွာအဖွဲ့	20000000	50%
၄	ကျေးရွာအတွက် ဖွံ့ဖြိုးတိုးတက်မှု	ကျေးရွာအဖွဲ့	20000000	50%
၅	ကျေးရွာအတွက် ဖွံ့ဖြိုးတိုးတက်မှု	ကျေးရွာအဖွဲ့		

အ။ လူထုစီမံကိန်း၏ လာမည့် (၅) နှစ်အတွက် အကျိုးစီးပွား ဦးစားပေး ဖွံ့ဖြိုးတိုးတက်မှု လုပ်ငန်း အစီအစဉ်များအားဖော်ပြပါ

အဆင့်	မကျေးရွာအတွက် ဦးစားပေး ဖွံ့ဖြိုး	အဆိုပြုသူ (အမျိုးအစားများ/ အမျိုးအစား)	အခန်းကဏ္ဍ
-------	----------------------------------	--	-----------

ကျေးရွာဖွံ့ဖြိုးရေး ဦးစားပေး အစီအစဉ် (ပုံစံ-၃) ဒုတိယနှစ်စက်ဝန်း

ပုံစံ - ၈ - ၃ ကျေးရွာဖွံ့ဖြိုးရေး ဦးစားပေးအစီအစဉ် (Form PC 3)

လမ်းညွှန်စာတမ်း	အဆင့်(၃)	ကျေးရွာအမှတ်မှန်းချက်အစည်းအဝေး ပြီးဆုံးသောအခါ	ကျေးရွာစီမံကိန်း
အလကောင်အကျဉ်း ကော်မတီသည် လူထုစည်းရုံးရေးမှူးအကူအညီဖြင့် ဤပုံစံကိုပြည့်စုံအောင် ဖြည့်သွင်းရမည်။			
ကျေးရွာအုပ်စု/ဝန်ထမ်း အမည်		ဦး မင်းအောင် မင်းစိန်	
စက်ဝန်းအား အမှတ်ခြစ်ပါ (✓) <input checked="" type="checkbox"/> စက်ဝန်း(၁)			
ဖြုတ်ခံဝန်း(၂) <input type="checkbox"/> စက်ဝန်း(၃) <input type="checkbox"/> စက်ဝန်း(၄) <input type="checkbox"/>			
ပျံ့နှံ့ရေး/တိုင်း	ရန်	မြို့နယ်	ကျေးရွာအုပ်စု
ကျေးရွာအုပ်စု		ကျေးရွာ	
၁။ အခက်အခဲအတားအဆီးများအားဆွေးနွေးခြင်း - ယခုလက်ရှိအခြေအနေတွင် ဤကျေးရွာဖွံ့ဖြိုးတိုးတက်ရေးအတွက် အခက်အခဲအတားအဆီးများသည် မည်သည့်များဖြစ်ပါသနည်း။ (အမျိုးသား/သမီး အနည်းဆုံးအခက်အခဲ ၅ ခုစီဖော်ပြပါ)			
အမျိုးသား အခွဲမှ တင်ပြသောအခက်အခဲအတားအဆီးများ		အမျိုးသမီး အခွဲမှ တင်ပြသောအခက်အခဲအတားအဆီးများ	
၁။ ကျေးရွာတွင် ရေ မီးရထား မရှိဘဲ ခက်ခဲသည်။	၁။ ကျေးရွာတွင် အစားအသောက် အဖွဲ့အစည်း မရှိပါ။	၂။ ကျေးရွာတွင် ကျေးရွာအုပ်စု အဖွဲ့အစည်း မရှိပါ။	၂။ ကျေးရွာတွင် ကျေးရွာအုပ်စု အဖွဲ့အစည်း မရှိပါ။
၂။ ကျေးရွာတွင် ကျေးရွာအုပ်စု အဖွဲ့အစည်း မရှိပါ။	၃။ ကျေးရွာတွင် ကျေးရွာအုပ်စု အဖွဲ့အစည်း မရှိပါ။	၃။ ကျေးရွာတွင် ကျေးရွာအုပ်စု အဖွဲ့အစည်း မရှိပါ။	၃။ ကျေးရွာတွင် ကျေးရွာအုပ်စု အဖွဲ့အစည်း မရှိပါ။
၃။ ကျေးရွာတွင် ကျေးရွာအုပ်စု အဖွဲ့အစည်း မရှိပါ။	၄။ ကျေးရွာတွင် ကျေးရွာအုပ်စု အဖွဲ့အစည်း မရှိပါ။	၄။ ကျေးရွာတွင် ကျေးရွာအုပ်စု အဖွဲ့အစည်း မရှိပါ။	၄။ ကျေးရွာတွင် ကျေးရွာအုပ်စု အဖွဲ့အစည်း မရှိပါ။
၄။ ကျေးရွာတွင် ကျေးရွာအုပ်စု အဖွဲ့အစည်း မရှိပါ။	၅။ ကျေးရွာတွင် ကျေးရွာအုပ်စု အဖွဲ့အစည်း မရှိပါ။	၅။ ကျေးရွာတွင် ကျေးရွာအုပ်စု အဖွဲ့အစည်း မရှိပါ။	၅။ ကျေးရွာတွင် ကျေးရွာအုပ်စု အဖွဲ့အစည်း မရှိပါ။
၅။ ကျေးရွာတွင် ကျေးရွာအုပ်စု အဖွဲ့အစည်း မရှိပါ။	၆။ ကျေးရွာတွင် ကျေးရွာအုပ်စု အဖွဲ့အစည်း မရှိပါ။	၆။ ကျေးရွာတွင် ကျေးရွာအုပ်စု အဖွဲ့အစည်း မရှိပါ။	၆။ ကျေးရွာတွင် ကျေးရွာအုပ်စု အဖွဲ့အစည်း မရှိပါ။
၂။ ကျေးရွာဖွံ့ဖြိုးရေး - နောင်လာမည့် (၅) နှစ် အတွင်း ကျေးရွာဖွံ့ဖြိုးရေး မှော်မှန်းလျာထားချက်များအား တင်ပြပါ။			
အမျိုးသားအခွဲမှ တင်ပြသောမှော်မှန်းချက်များ		အမျိုးသမီးအခွဲမှ တင်ပြသောမှော်မှန်းချက်များ	
၁။ ကျေးရွာဖွံ့ဖြိုးရေး	၁။ ကျေးရွာဖွံ့ဖြိုးရေး	၂။ ကျေးရွာဖွံ့ဖြိုးရေး	၂။ ကျေးရွာဖွံ့ဖြိုးရေး
၂။ ကျေးရွာဖွံ့ဖြိုးရေး	၃။ ကျေးရွာဖွံ့ဖြိုးရေး	၃။ ကျေးရွာဖွံ့ဖြိုးရေး	၃။ ကျေးရွာဖွံ့ဖြိုးရေး
၃။ ကျေးရွာဖွံ့ဖြိုးရေး	၄။ ကျေးရွာဖွံ့ဖြိုးရေး	၄။ ကျေးရွာဖွံ့ဖြိုးရေး	၄။ ကျေးရွာဖွံ့ဖြိုးရေး
၄။ ကျေးရွာဖွံ့ဖြိုးရေး	၅။ ကျေးရွာဖွံ့ဖြိုးရေး	၅။ ကျေးရွာဖွံ့ဖြိုးရေး	၅။ ကျေးရွာဖွံ့ဖြိုးရေး
၅။ ကျေးရွာဖွံ့ဖြိုးရေး	၆။ ကျေးရွာဖွံ့ဖြိုးရေး	၆။ ကျေးရွာဖွံ့ဖြိုးရေး	၆။ ကျေးရွာဖွံ့ဖြိုးရေး
၃။ ကျေးရွာစီမံကိန်း၏ လာမည့် (၄) နှစ်အတွက် အကျိုးဝင်သော ဦးစားပေး ဖွံ့ဖြိုးတိုးတက်မှု လုပ်ငန်း အစီအစဉ်များအားဖော်ပြပါ။			
စက်ဝန်း	ကျေးရွာအတွက် ဦးစားပေး ဖွံ့ဖြိုးတိုးတက်မှု လုပ်ငန်းစဉ်များ	အခွဲပြုသူ (အမျိုးသား/အမျိုးသမီး/အမျိုးသား+အမျိုးသမီး)	ခန့်မှန်းကုန်ကျစရိတ်
၁။	ကျေးရွာအတွက် ဦးစားပေး ဖွံ့ဖြိုးတိုးတက်မှု လုပ်ငန်းစဉ်များ	ကျေးရွာအတွက် ဦးစားပေး ဖွံ့ဖြိုးတိုးတက်မှု လုပ်ငန်းစဉ်များ	ကျေးရွာအတွက် ဦးစားပေး ဖွံ့ဖြိုးတိုးတက်မှု လုပ်ငန်းစဉ်များ

တံတားတူဖွဲ့ခြင်း	အမျိုးအစား + အမျိုးအစား		
လျှပ်စစ်ဖိုလျှပ်တန်းခြင်း	အမျိုးအစား + အမျိုးအစား		
ကျောက်ကျောက်ခင်းခြင်း	အမျိုးအစား + အမျိုးအစား		
ရေပျက်လျှပ်တန်းခြင်း	အမျိုးအစား		

၁။ လူထုဝိမံကိန်း၏ လာမည့် (၄) နှစ်အတွက် အကျုံးမဝင်သော ဦးစားပေး ဖွံ့ဖြိုးတိုးတက်မှု လုပ်ငန်း အစီအစဉ်များအားဖော်ပြပါ။

စာရင်း	ကျေးရွာအတွက် ဦးစားပေး ဖွံ့ဖြိုးတိုးတက်မှု လုပ်ငန်းစဉ်များ	အဆိုပြုသူ (အမျိုးသားများ/အမျိုးသမီးများ/အမျိုးသား+အမျိုးသမီး)	အခန်းကဏ္ဍ
၁	ကမ်းထိန်းနံရံတည်ခြင်း	အမျိုးအစား	
၂	ကျေးရွာလျှပ်စစ်ရရှိရေး	အမျိုးအစား	
၃			
၄			
၅			

ခေါင်းဆောင်၊ ကျေးရွာဝိမံကိန်းအထောက်အကူပြုကော်မီတီမှ အတည်ပြုသည်။

အမည် - ဒေါ်အေးအိန် - လက်မှတ် ----- ဖေ ----- နေ့စွဲ - ၂၁. ၁၀. ၂၀၂၂

ကျေးရွာဖွံ့ဖြိုးရေး ဦးစားပေး အစီအစဉ် (ပုံစံ-၃) တတိယနှစ်စက်ဝန်း

ပုံစံ - ၀-၃ ကျေးရွာဖွံ့ဖြိုးရေး ဦးစားပေးအစီအစဉ် (Form PC 3)

လယ်ဧကနှင့်အညီ အစဉ်(၃)ကျေးရွာဖွံ့ဖြိုးရေးအစီအစဉ်အောက်တွင်အသုံးပြုနိုင်မည့်အစားအခါ ကျေးရွာစီမံကိန်း အစီအစဉ်အောက်တွင် အောက်ဖော်ပြပါသည် လူထုစည်းရုံးရေးအဖွဲ့အစည်းဖြင့် ဤစီမံကိန်းအောက်တွင် ဖြည့်သွင်းရမည်။				
လူထုစည်းရုံးရေးအဖွဲ့/ဝန်ထမ်း အမည် ဒေါ်မိအိန်းအိန်း				
နေ့စွဲ	17.7.2018		စက်ဝန်းအား အမှတ်ခြိမ်းပါ (✓) <input type="checkbox"/> စက်ဝန်း(၁) <input checked="" type="checkbox"/> စက်ဝန်း(၂) <input type="checkbox"/> စက်ဝန်း(၃) <input type="checkbox"/> စက်ဝန်း(၄)	
ပြည်နယ်/တိုင်း	၈၄	မြို့နယ်	ပေါင်	ကျေးရွာအုပ်စု
			ဥက္ကံ	ကျေးရွာ
<p>ကား အစီအစဉ်အတိုင်းအစီအစဉ်အားအောင်မြင်စွာ - ယခုလက်ရှိအခြေအနေအထားတွင် ဤကျေးရွာဖွံ့ဖြိုးရေးအစီအစဉ်အောက်တွင် အစီအစဉ်အတိုင်းအစီအစဉ်အားအောင်မြင်စွာ (အမျိုးသား/သမီး အနည်းဆုံးအစီအစဉ် ၅ ခုစီပေးခြင်း)</p> <p style="text-align: center;">အုပ်စုဖွဲ့စည်းရေးအဖွဲ့အစည်းမှ တင်ပြသော အစီအစဉ်အတိုင်းအစီအစဉ်အား</p>				
ရွေးကောက်ပွဲတွင် အောက်ဖော်ပြပါ အဖွဲ့ဝင်များသည်	<input type="checkbox"/> ကျား <input type="checkbox"/> ကျား + မ			
ရွေးကောက်ပွဲတွင် အောက်ဖော်ပြပါ အဖွဲ့ဝင်များသည်	<input type="checkbox"/> ကျား <input type="checkbox"/> ကျား + မ			
ရွေးကောက်ပွဲတွင် အောက်ဖော်ပြပါ အဖွဲ့ဝင်များသည်	<input type="checkbox"/> ကျား <input type="checkbox"/> ကျား + မ			
ရွေးကောက်ပွဲတွင် အောက်ဖော်ပြပါ အဖွဲ့ဝင်များသည်	<input type="checkbox"/> ကျား <input type="checkbox"/> ကျား + မ			
ရွေးကောက်ပွဲတွင် အောက်ဖော်ပြပါ အဖွဲ့ဝင်များသည်	<input type="checkbox"/> ကျား <input type="checkbox"/> ကျား + မ			
ရွေးကောက်ပွဲတွင် အောက်ဖော်ပြပါ အဖွဲ့ဝင်များသည်	<input type="checkbox"/> ကျား <input type="checkbox"/> ကျား + မ			
ရွေးကောက်ပွဲတွင် အောက်ဖော်ပြပါ အဖွဲ့ဝင်များသည်	<input type="checkbox"/> ကျား <input type="checkbox"/> ကျား + မ			

အမှတ်ကြီး- ခန့်ကဲလာမည့် (၅) နှစ် အတွက် ကျေးရွာပွဲကြီးစရာ မျှော်လင့်လျာထားချက်များအား တင်ပြပါ။

ပုဂံရွာ၊ ကျေးရွာများမှ တင်ပြထားသော အစားအသောက်များ

နိုက်ပျိုကျေးရွာ ၁၆ ပတ်သက်သည့် နယ်ဒေသ မတူသော ဖြား၊ ဝိုင်း၊ ပျိုး၊ လာမည်	မတူကွား၊ ငမ၊ ဝ ကျား + မ
တစ်ရွာလုံး ရွာအစစ်အစုံ သုံးစွဲ နှင့် လိုအပ်ရာ ရရှိနိုင်မည်။	ဝ ကျား၊ ငမ၊ မတူကွား + မ
ကျေးရွာတွင် မိသားစုတိုက်ဆက်ရရှိ ပြီး သတ္တိစွဲ မေ့မိန့်၊ ငမ၊ ပြီး ကျယ်ဝန်း စားမည်။	မတူကွား၊ ငမ၊ ဝ ကျား + မ
ရွာအုပ်စုအား စားစား မှန် လာမည်	ဝ ကျား၊ ငမ၊ မတူကွား + မ
ကျေးရွာကျေးရွာ ၁၆ ပတ်သက်သော နယ်ဒေသ မတူသော ဖြား၊ ဝိုင်း၊ ပျိုး၊ လာမည်	မတူကွား၊ ငမ၊ ဝ ကျား + မ
နိုက်ပျိုကျေးရွာ၊ ဝိုင်း၊ ပျိုး စေ့စေ့ ရှိသည့် နောက်မတ်	ဝ ကျား၊ ငမ၊ မတူကွား + မ

၀၂ လှည့်ပတ်ပုံစံဖြင့် လာမည့် (၄) နှစ်အတွက် အကျုံးဝင်သော ဦးစားပေး ဖွဲ့စည်းတက်မှု ကျင့်ဝန်း အင်အားစွမ်းအားစွမ်းပြပါ။

ဦးစား အစဉ်	ကျေးရွာအတွက် ဦးစားပေး ဖွဲ့စည်းတက်မှု လုပ်ငန်းစဉ်များ	အဆိုပြုသူ(အ မျိုးသားများ/ အမျိုးသမီးများ /အမျိုးသား+ အမျိုးသမီး)	အစား အသောက် ကဏ္ဍ	ဦးစား ပေး အပိုင် အတတ်မှ တစ်ချက်	ခန့်မှန်း ကုန်ကျ စရိတ်	အကျုံးဝင်စားစွမ်းရှိသူ နံ့မှန်အခြေအခံရအတွက်		
						ကျား	မ	စုစုပေါင်း
၀	ကျွန်ကုန် လမ်း၊ ဝင်း၊ မင်း	က + မ	လမ်း၊ ဝင်း၊ အကျွန် ကျေး		၇၃၀၀၀၀၀	၃၇၁	၃၇၃	၇၄၄
၁	ကျွန်ကုန် ကျေးရွာ၊ ဝင်း၊ မင်း	က	လမ်း၊ ဝင်း၊ အကျွန် ကျေး		-	၃၇၁	၃၇၃	၇၄၄
၂	ကျွန်ကုန် တံတား၊ မြေ၊ မင်း	က + မ	လမ်း၊ ဝင်း၊ အကျွန် ကျေး		-	၃၇၁	၃၇၃	၇၄၄

ဦးစီးကြီး ချောင်လာမည့် (၅) နှစ် အတွင်း ကျေးရွာခွဲ ဦးစားပေး ချိတ်ပေး/ကျားထားချက်များအား တင်ပြပါ။

မှတ်စုခွဲ၊ ခွဲစားခွဲများမှ တင်ပြသော အခန်းကဏ္ဍအစားအစာအစည်းများ

ကျေးရွာတွင် စာကြည့်တိုက် ဂျာနယ်၊ ကြေး၊ နာမည်ပေး ဖုန်းစုံစာ တို့ ပြုလုပ်ထားခြင်း	<input type="checkbox"/> ကျား၊ <input type="checkbox"/> မကျား + မ
စာဂျာနယ်၊ နာမည်ပေး နှင့် နာမည်ပေး ပြားစာ၊ ကြေး၊ စာစာ ပြုလုပ်ထားခြင်း	<input type="checkbox"/> ကျား၊ <input type="checkbox"/> မကျား + မ
စာဂျာနယ်၊ စာအုပ်နှင့် ရှေ့ရုပ်ပုံစာ စာစု စီစဉ်ခြင်း	<input type="checkbox"/> ကျား၊ <input type="checkbox"/> မကျား + မ
စာဂျာနယ်၊ စာစု၊ စာစု၊ စာစု၊ စာစု၊ စာစု၊ စာစု၊ စာစု၊ စာစု	<input type="checkbox"/> ကျား၊ <input type="checkbox"/> မကျား + မ
	<input type="checkbox"/> ကျား၊ <input type="checkbox"/> မကျား + မ
	<input type="checkbox"/> ကျား၊ <input type="checkbox"/> မကျား + မ

၈။ လူထုဝင်တန်း၏ လာမည့် (၄) နှစ်အတွက် အကန့်အသတ် ဦးစားပေး ဖြည့်တိုးတာဝန်မှ လုပ်ငန်း အင်အားစွမ်းအားတင်ပြပါ။

ဦးစား အုပ် ဆိုင်	ကျေးရွာအတွက် ဦးစားပေး ဖြည့်တိုးတာဝန်မှ လုပ်ငန်းစဉ်များ	အဆိုပြုသူ(အ မျိုးသားများ/ အမျိုးသမီးများ /အမျိုးသား+ အမျိုးသမီး)	အခန်း ကဏ္ဍ	ဦးစား ပေး အဆင့် အတန်းမှ တစ်ရက်	ခန့်မှန်း ကုန်ကျ စရိတ်	အကျိတ်စားခွင့်ရှိသူ နံပါတ်/အခြားစရိတ် ကုန်		
						ကျား	မ	ပေါင်း
၄	လျှပ်စစ်ဇီး၊ သွယ်တန်း၊ ကြေး	၈ + ၁	ပီ၊ နတ်ကျ		-	391	393	784
၅	စက်ရုံတွင် ဒင်၊ ရေကန် တည်ဆောက်ခြင်း	၈ + ၁	ကျေး ဆိုင်၊ နတ်ကျ လျှပ်စစ်		1,500,000	391	393	784
၆	ကမ်း၊ ဆိပ်၊ နံရံ၊ ပြင်ဆင်ခြင်း	မ	ခ၊ ကြေး		-	391	393	784

ဥက္ကဋ္ဌ - အုပ်စု (၅) မှ အပွင့် ကျေးရွာ ဦးစားမှ ရွေးချယ်ရန် လျှောက်ထားမှုများ ပြန်ကြည့်ပါ။

ယှဉ်တွဲ ဝင်ရောက်မှုများ တင်ပြသော အစီအစဉ် အရ အစီအစဉ်များ

	၀ ကျား ၀၂ ၀ ကျား+ ၂
	၀ ကျား ၀၂ ၀ ကျား+ ၂
	၀ ကျား ၀၂ ၀ ကျား+ ၂
	၀ ကျား ၀၂ ၀ ကျား+ ၂
	၀ ကျား ၀၂ ၀ ကျား+ ၂
	၀ ကျား ၀၂ ၀ ကျား+ ၂

က- လူထုစီမံကိန်း၏ လာမည့် (၄)နှစ်အတွက် အကျိုးဝင်သော ဦးစားမှ ရွေးချယ်တက်မှု လုပ်ငန်း အစီအစဉ်များအား ဖော်ပြပါ။

ဦးစား အစဉ်	ကျေးရွာအတွက် ဦးစားမှ ရွေးချယ်တက်မှု လုပ်ငန်းစဉ်များ	အဆိုပြုသူ(အ မျိုးသားများ/ အမျိုးသမီးများ /အမျိုးသား+ အမျိုးသမီး)	အစိုးရ ကဏ္ဍ	ဦးစား မှ အဆင် သတ်မှု တံလွှက်	စနစ် ကုန်ကျ စရိတ်	အကျိုးစီးပွားစွန့်စားမှု နံ.ပန်းခြံအရေအတွက်		
						ကျား	မ	ပေါင်း
၇	မိ-အဂြိုဟ် အက်တလတ်အောက် ၆၆:	က	မ.၆၀: အစိုးရ ကဏ္ဍ		-	391	393	784
၈	မ.၆၀ အက်တလတ်အောက် ၆၆:	က + မ	ပ.၆၀: ပ.၆၀:		12000000	391	393	784

၅						
၆			၃			

မြန်မာ့နိုင်ငံတော် (၄) မြစ်မပျော် အုပ်ချုပ်ရေး ဝန်ကြီးဌာန (၂) ဦးစီးဌာန၊ ဘုတ်တို၊ မင်္ဂလာဒုံမြို့နယ်၊ မြင်းခြံမြို့နယ်၊ မင်္ဂလာဒုံမြို့နယ်

	မြေပုံအရပ်အတွက် ဦးစားပေး ပြုပြင် ဝါးတောက်ပျ လုပ်ငန်းစဉ်များ	အစီအစဉ် (အမျိုးအစားများ/ အမျိုးအစား/အမျိုးအစား အမျိုးအစား)	အခန်းကဏ္ဍ
၇	၇၆:၅ မတောင်ရွှေစတေး: ၁၆၆၆	က	အောက်ရွှေ: ၀၆: ၆၆၆၆
၈	၈၆: ၅ မတောင်ရွှေစတေး:	မ	အောက်ရွှေ: ၀၆: ၆၆၆၆
၉	က: ၁၃၆ ကမာ်ဝပ်ရွှေစတေး:	က	အောက်ရွှေ: ၀၆: ၆၆၆၆
၁၀	ခိုက် ပျိုး: ၅၆: ၅၆ ပတ်သက် အစဉ် ၇၆: ၅ မတောင်ရွှေစတေး:	က + မ	ခိုက် ပျိုး: ၅၆:
၁၁	ပွေး: ၅၆: ၅၆ ပတ်သက် အစဉ် ၇၆: ၅ မတောင်ရွှေစတေး:	က + မ	အောက် ပွေး: ၀၆: ၆၆၆၆
၁၂			

မင်္ဂလာဒုံမြို့နယ်၊ မြင်းခြံမြို့နယ်၊ မင်္ဂလာဒုံမြို့နယ်၊ မင်္ဂလာဒုံမြို့နယ်၊ မင်္ဂလာဒုံမြို့နယ်

အစဉ် ၅၆: ၅၆ လက်မှတ် ၅၆ ဇူလိုင် ၁၈. ၇. ၂၀၁၈

၄	ဝိတာ-ဗြဟ္မဗုဒ္ဓိ	ကျေးဇူး + ကျေးဇူး	ပေး၊ ခံစား	၄	၃၀၀၀၀၀၀၀	၃၅၃	၇၈၄
၅	တစ်ကောင်ပင်၊ ရေစင် တစ်ကောင်	ကျေးဇူး + ကျေးဇူး	ကျေးဇူး ကျေးဇူး	၅	၃၅၀၀၀၀၀၀	၃၅၃	၇၈၄
၆							

	ရေစင်တံခါး တစ်ကောင်	ကျေးဇူး	ဆန်ခြောက်
	ရင်းနှီးမှုတစ်ခု စတင်ခြင်း	ကျေးဇူး	livelihood
	၃ တစ်ချက် ခင်တင်	ကျေးဇူး	livelihood
	ကား / ဆိုင်ကယ် ဝယ်ယူခြင်း	ကျေးဇူး	livelihood
	စိုက်ပျိုးရေး နှင့် မွေးမြူရေး နှင့် ယာဇာန် အညွှန်း ပညာအင်အား	ကျေးဇူး + ကျေးဇူး	စိုက်ပျိုးရေး

ခေါင်းဆောင်၊ ကျေးဇူးစီမံခန့်ခွဲရေးအဖွဲ့ဝင်အဖြစ်အဖြစ်အကူပြုကော်မတီမှအတည်ပြုသည်။

အမည် ဦး ခင်အောင် လက်မှတ်  နေ့စွဲ 12.9.2019

၁၁။ အစည်းအဝေးမှတ်တမ်း

ပထမ အကြိမ် အစည်းအဝေး

ကျေးရွာ - ဥက္ကဋ္ဌ

နေရာ - ကျေးရွာ၊ ဘုံမ

ကျိပ် - (၀၈:၀၀) နာရီ

ရက်စွဲ - ၀၂.၀၉.၂၀၁၉

အစည်းအဝေး စတင်ကျက်သည့် နေ့စဉ် - ၀ - ၄၂ နှစ်

ရည်ရွယ်ချက် ။

၁။ လူထုပတ်ဝန်းကျင်နှင့် ကျေးရွာဖွံ့ဖြိုးရေး အခြေခံစာတမ်း

တရားဥပဒေ၊ နှစ်ဖြည့်ရေး၊ ကျေးရွာလူထုကား စီမံကိန်းဆက်စဉ်

၀၆ လုပ်ငန်းစဉ်များ၊ နှစ်စဉ်စီမံကိန်း၊ စည်းကမ်းများနှင့်ဆိုင်၍

ကျေးရွာအစည်းအဝေး၊ ဖွဲ့စည်းရေးအဖွဲ့အစည်း၊ လူထုပတ်ဝန်းကျင်

ဖွဲ့စည်းရေးအဖွဲ့အစည်း၊ ဖွဲ့စည်းရေးအဖွဲ့အစည်း၊ ကျေးရွာအစည်းအဝေး

ကျေးရွာအစည်းအဝေး၊ လူထုပတ်ဝန်းကျင်နှင့် ကျေးရွာအစည်းအဝေး စီမံကိန်း

စတင်နှင့် ကာလအတွင်းလုပ်ငန်းစဉ်များ

၂။ လူထုပတ်ဝန်းကျင်၊ စီမံကိန်း၊ စီမံကိန်း၊ ဖွဲ့စည်းရေးအဖွဲ့အစည်း

အဖွဲ့အစည်း၊ ဖွဲ့စည်းရေးအဖွဲ့အစည်း၊ ဖွဲ့စည်းရေးအဖွဲ့အစည်း၊ ကာလအတွင်း

လုပ်ငန်းစဉ်များ၊ ဖွဲ့စည်းရေးအဖွဲ့အစည်း၊ ကျေးရွာအစည်းအဝေး

စီမံကိန်းများကို ဖြည့်ဆည်းပေးခြင်းနှင့် လူထုပတ်ဝန်းကျင်

PRA Tools များဖြင့်စာတမ်းကျေးရွာ အခြေခံစာတမ်း ဖွဲ့စည်းရေး

ကာလအတွင်း ဖြည့်ဆည်းပေးခြင်းနှင့် လူထုပတ်ဝန်းကျင်

ဖွဲ့စည်းရေးအဖွဲ့အစည်း၊ ကျေးရွာအစည်းအဝေး

ဖွဲ့စည်းရေးအဖွဲ့အစည်း၊ ကျေးရွာအစည်းအဝေး

ဆုံးဖြတ်ချက်... ကျေးဇူးတင်စွာ စာတမ်းများကို ကျေးဇူးတင်စွာ လေ့လာရန် အားပေးပါမည်။
အားပေးမှု၊ အကူအညီပေးခြင်း၊ အကူအညီပေးခြင်း၊ အကူအညီပေးခြင်း။

ကျေးဇူးတင်စွာ စာတမ်းပို့ဆောင်ပါရန်။

- (၁) ဦးစောစင် [စီမံကိန်းဦးစီးဌာန]
- (၂) ဒေါ်အေးစိန် [စီမံကိန်းဦးစီးဌာန]
- (၃) ဦးစွန်းစင် [အောင်မြင်စွာ အောင်မြင်စွာ]
- (၄) ဒေါ်အေးစိန် [အောင်မြင်စွာ အောင်မြင်စွာ]
- (၅) ဒေါ်အေးစိန် [အောင်မြင်စွာ အောင်မြင်စွာ]
- (၆) ဦးစင်စင် [အောင်မြင်စွာ အောင်မြင်စွာ]
- (၇) ဒေါ်အေးစိန် [အောင်မြင်စွာ အောင်မြင်စွာ]
- (၈) ဦးစင်စင် [အောင်မြင်စွာ အောင်မြင်စွာ]
- (၉) ဒေါ်အေးစိန် [အောင်မြင်စွာ အောင်မြင်စွာ]
- (၁၀) ဦးစင်စင် [အောင်မြင်စွာ အောင်မြင်စွာ]
- (၁၁) ဒေါ်အေးစိန် [အောင်မြင်စွာ အောင်မြင်စွာ]
- (၁၂) ဦးစင်စင် [အောင်မြင်စွာ အောင်မြင်စွာ]
- (၁၃) ဒေါ်အေးစိန် [အောင်မြင်စွာ အောင်မြင်စွာ]
- (၁၄) ဦးစင်စင် [အောင်မြင်စွာ အောင်မြင်စွာ]
- (၁၅) ဒေါ်အေးစိန် [အောင်မြင်စွာ အောင်မြင်စွာ]

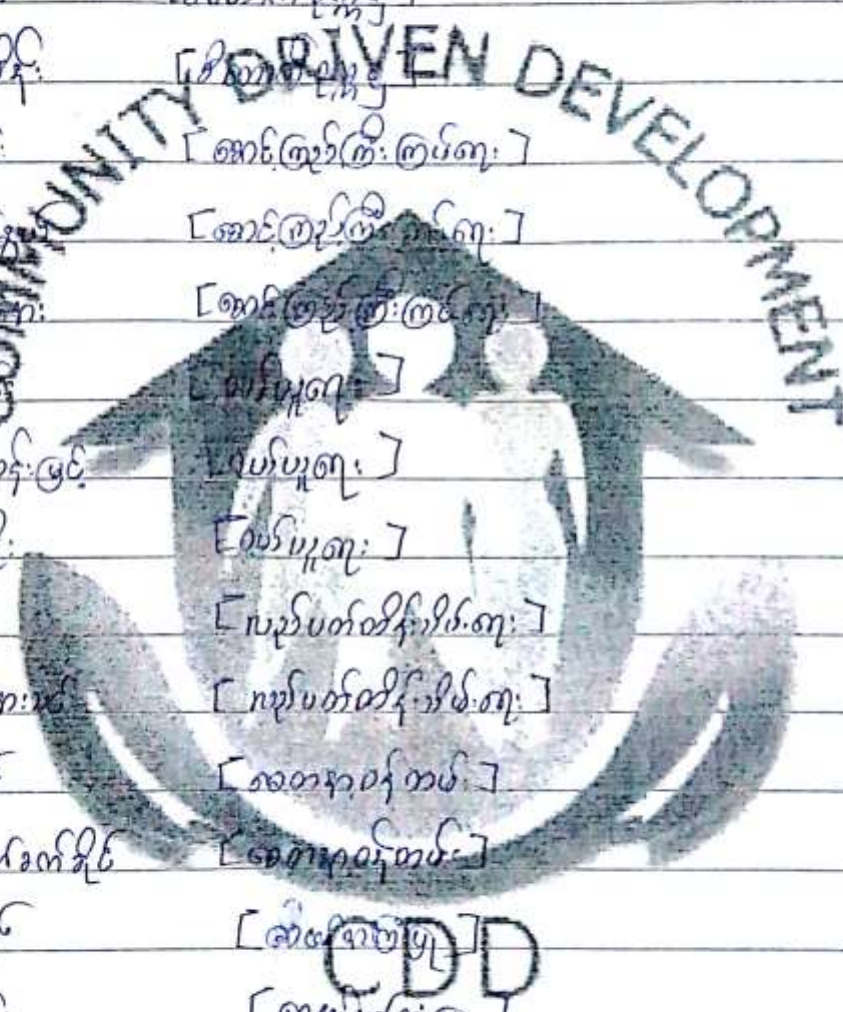

* ကျေးဇူး ပို့ပေးပြီး မိတ်ဆက်ခြင်း အစဉ်အစ ကို အထက်ပါ အတိုင်း ဆုံးဖြတ်ချက်ကို ချမှတ်ပြီး နေ့ပိုင်း (၁:၀၀) နာရီတွင် ဥပဒေပြင်ပပါမည်။

* ပါမောက္ခကို ကျေးဇူး လူထု အများစုကို ရောက်ရှိစေရန်၊ စောင့်ရှောက်မှုများ၊ အစဉ်အစား ပြုစုပေးခြင်း၊ ကျေးဇူး နှင့် ဖြိုးရား အရပ်တွင် အထောက်အကူ ပေးပါမည်။

လူထုစဉ်းစားမှုများ - ဦးစားပေးပါမည်။
လက်ကားစဉ်းစားမှုများ - ချိတ်ဆက်ပါမည်။



CDD

— In
မှတ်တမ်းတင်မှု
ဦးစားပေးမှု
လူထုစဉ်းစားမှုများ

* ကလေးပိုဆုံးဖြတ်ချက်ပေးရန်၊ ကလေးကလေးကိုရောဂါကင်းရှင်းစေရန်၊ ကလေးကလေးကို
ခွဲစိတ်ရန်။

* မိဘမိဘ၏ ကျန်းမာရေး၊ ယဉ်ကျေးမှု၊ စီးပွားရေး၊ ကလေးကလေးကလေး၊ ကလေးကလေးကလေး
ဖွံ့ဖြိုးရေး၊ ကျန်းမာရေး၊ ကျန်းမာရေး၊ ကျန်းမာရေး၊ ကျန်းမာရေး။

COMMUNITY DRIVEN DEVELOPMENT



CDD

— လှ —
မှတ်တမ်းကိုင်သူ
ဦးစာရင်းမှတ်တမ်း
လူမှုရေးနှင့် ဖွံ့ဖြိုးရေး

၁၂။ ကဏ္ဍအလိုက်ဦးစားပေးဖွံ့ဖြိုးရေးလုပ်ငန်းစဉ်များ

ကဏ္ဍအလိုက် ဦးစားပေးလုပ်ငန်းချုပ်စာရင်း

ဥက္ကဋ္ဌကျေးရွာအုပ်စု၊ ဥက္ကဋ္ဌကျေးရွာ

စဉ်	စဉ်	လုပ်ငန်းအမျိုးအစား	အဆိုပြုသူ(အမှန်ခြင်းစိန်)			ခုနှစ်	စတင်/အဆုံးသတ်(သို့)ငွေ	မှတ်ချက်
			ကဏ္ဍ	မ	ကျေး+မ			
အခြေခံအဆောက်အအုံ (လမ်း/အထက်/အောက်/အခြေခံအဆောက်အအုံ)	၁	စီမံခန့်ခွဲရေးအဖွဲ့			✓	2017/2020	ကျေးရွာအုပ်စု	
	၂	ကျေးရွာအုပ်စု			✓	2017/2020	ကျေးရွာအုပ်စု	
	၃	ကျေးရွာအုပ်စု			✓	2017/2020	ကျေးရွာအုပ်စု	
	၄	ကျေးရွာအုပ်စု			✓	2017/2020	ကျေးရွာအုပ်စု	
	၅	ကျေးရွာအုပ်စု			✓	2017/2020	ကျေးရွာအုပ်စု	
လူမှုဝန်ထမ်း/အခြေခံအဆောက်အအုံ	၁							
	၂							
	၃							
	၄							
	၅							
သင်တန်း/အခြေခံအဆောက်အအုံ	၁							
	၂							
	၃							
	၄							
	၅							
သဘာဝဘေးအန္တရာယ်	၁							
	၂							
	၃							
	၄							
	၅							
အခြားကဏ္ဍ	၁	ကျေးရွာအုပ်စု			✓	2017/2020	ကျေးရွာအုပ်စု	
	၂	ကျေးရွာအုပ်စု			✓	2017/2020	ကျေးရွာအုပ်စု	
	၃	ကျေးရွာအုပ်စု			✓	2017/2020	ကျေးရွာအုပ်စု	
	၄	ကျေးရွာအုပ်စု			✓	2017/2020	ကျေးရွာအုပ်စု	
	၅	ကျေးရွာအုပ်စု			✓	2017/2020	ကျေးရွာအုပ်စု	