

ပြည်ထောင်စုသမ္မတမြန်မာနိုင်ငံတော်အစိုးရ
စိုက်ပျိုးရေး၊ မွေးမြူရေးနှင့်ဆည်မြောင်းဝန်ကြီးဌာန
ကျေးလက်ဒေသဖွံ့ဖြိုးတိုးတက်ရေးဦးစီးဌာန
ပေါက်မြို့နယ်



လူထုဗဟိုပြုစီမံကိန်း

National Community Driven Development Project



ကျေးရွာဖွံ့ဖြိုးရေးအစီအစဉ်(စတုတ္ထနှစ်စက်ဝန်း)

Village Development Plan(VDP)

ပေါက်မြို့နယ်အင်းတောကျေးရွာအုပ်စုအုန်းတော(တောင်)ကျေးရွာ

၂၀၂၀ပြည့်နှစ်

မာတိကာ

အကြောင်းအရာ	စာမျက်နှာ
၁။ မြို့နယ်ပြင်မြေပုံ	၃
၂။ အုပ်စုမြေပုံ`	၄
၃။ အုပ်စုတွင်ပါဝင်သောကျေးရွာများစာရင်း	၄
၄။ ကျေးရွာသမိုင်းကြောင်း(ကျေးရွာအခြေခံအချက်အလက်များ)	၅
၅။ လူထုပူးပေါင်းပါဝင်သော လူမှုဆန်းစစ်ခြင်းနှင့်အကဲဖြတ်ခြင်းလုပ်ငန်းစဉ် (PSA/PRA) အကျဉ်းချုပ်ဇယား	၆
၆။ လူမှုရေး နှင့် အရင်းအမြစ်ပြင်မြေပုံ	၇
၇။ လူမှုရေး နှင့် အရင်းအမြစ်ပြင်မြေပုံသုံးသပ်ချက်	၇
၈။ ဥစ္စာနေကြွယ်ဝမှုအဆင့် သတ်မှတ်ချက်ပြပုံ	၈
၉။ ဥစ္စာနေကြွယ်ဝမှုအဆင့်သတ်မှတ်ချက်ဇယားသုံးသပ်ချက်	၈
၁၀။ အရင်းအမြစ် အသုံးပြုမှုနှင့်ထိန်းချုပ်မှု	၉
၁၁။ အရင်းအမြစ် အသုံးပြုမှုနှင့်ထိန်းချုပ်မှု သုံးသပ်ချက်	၉
၁၂။ ရာသီခွင်ပြဇယား	၁၀
၁၃။ ရာသီခွင်ပြဇယားသုံးသပ်ချက်	၁၀
၁၄။ ပင့်ကူအိမ်ပြပုံ (ကျား၊မ)	၁၁
၁၅။ ပင့်ကူအိမ်သုံးသပ်ချက် (ကျား၊မ)	၁၂
၁၆။ အဖွဲ့အစည်းချိတ်ဆက်မှုပြပုံ	၁၂
၁၇။ အဖွဲ့အစည်းချိတ်ဆက်မှုပြပုံသုံးသပ်ချက်	၁၃
၁၈။ အမျိုးသမီး အမျိုးသားများ၏အခက်အခဲပြဿနာများ	၁၃
၁၉။ အမျိုးသမီး အမျိုးသားများ၏ မျှော်မှန်းချက်များ	၁၄
၂၀။ ဦးစားပေးလုပ်ငန်းများရွေးချယ်ခြင်းဇယား	၁၄
၂၁။ ကော်မတီဝင်များစာရင်း	၁၅
၂၂။ ကျေးရွာအချက်အလက်များ (ပထမနှစ်၊ ဒုတိယနှစ်၊တတိယနှစ်ပုံစံ-၁)	၁၇
၂၃။ စီမံကိန်းအချိန်ဇယား (ပထမနှစ်၊ ဒုတိယနှစ်၊တတိယနှစ်ပုံစံ-၂)	၃၀
၂၄။ ကျေးရွာဖွံ့ဖြိုးရေးဦးစားပေးအစီအစဉ် (ပထမနှစ်၊ ဒုတိယနှစ်၊တတိယနှစ်ပုံစံ-၃)	၃၄
၂၅။ ကျေးရွာအုပ်စုစီမံကိန်းလုပ်ငန်းခွဲရွေးချယ်ခြင်း (ပုံစံ-၄)	၄၉
၂၆။ အစည်းအဝေးမှတ်တမ်းများ	၅၀
၂၇။ ကဏ္ဍအလိုက်ဦးစားပေးဖွံ့ဖြိုးရေးလုပ်ငန်းစဉ်များ	၅၄
၂၈။ ကျေးရွာဖွံ့ဖြိုးရေးအစီအစဉ်ဆောင်ရွက်မှုမှတ်တမ်းဓာတ်ပုံများ	၅၅

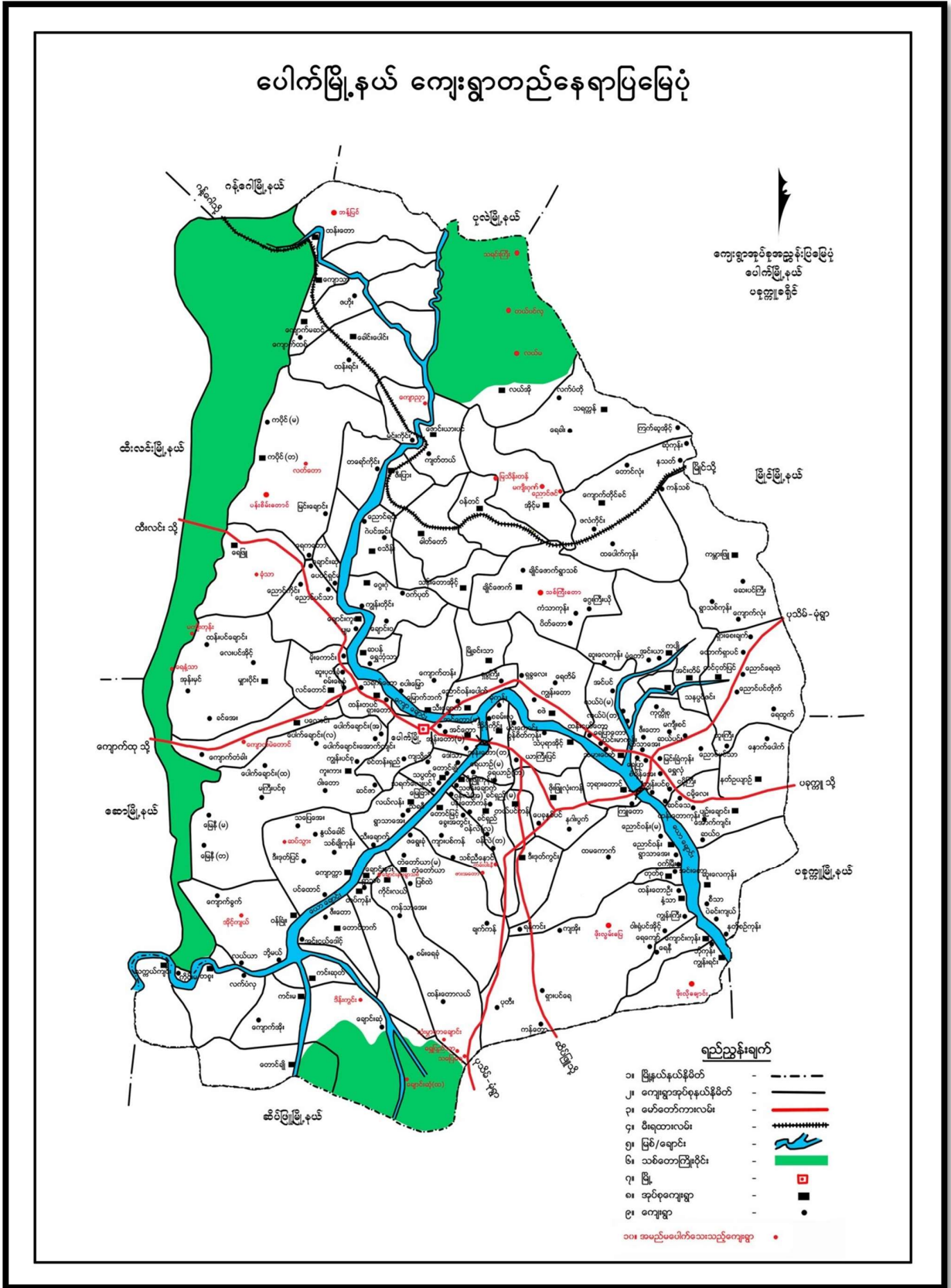

၂။ ကျေးရွာအုပ်စု မြေပုံ



၃။ ကျေးရွာအုပ်စုတွင်ပါဝင်သောကျေးရွာစာရင်း

- (၁) အင်းတော (မ)
- (၂) အင်းတော (တ)
- (၃) အုန်းတော (မ)
- (၄) အုန်းတော(တ)

၄။ ကျေးရွာသမိုင်းကြောင်း (ကျေးရွာအခြေခံအချက်အလက်များ)

ပေါက်ကြီးနယ် ၊ နင်းစောဒုဗ်စု ၊ နင်းစော စောင့်ကျေးရွာ

သမိုင်း စာကျမ်း

နင်းစော စောင့်ကျေးရွာသည် နင်းစော ဖြောက်ကျေးရွာ၌ ကပ်လျက် တည်ရှိ
ပြီး စောကျေးရွာ၏ ဝါကျောက်ကန်တွင် တည်ရှိသည်။ နင်းစောဒုဗ်စု၏ (၃၀၀)
ကျောက်ကန် ဗုဒ္ဓ၏ နိဗ္ဗာန် (၁၈၀) နိဗ္ဗာန် ဗုဒ္ဓ၏ တည်ရှိခဲ့ပါသည်။ နင်းစော ပျားရွာ
များ စောကောင်း နင်းစော ဟု တည်ရှိခဲ့ပါသည်။ နင်းစောကျေးရွာ၊ နင်းစော
က နင်းစောဒုဗ်စု၏ တည်ရှိပါသည်။ နင်းစောဒုဗ်စု၏ (၈၀) ကျောက်ကန် က
ရွာ၏ ဗုဒ္ဓ၏ နိဗ္ဗာန် နင်းစော (၁၄၀) နိဗ္ဗာန် ကောင်းကြီးကြီးကြီးကြီး ၊ နင်းစော
များ ၊ နင်းစော များ ပျက်စီးခဲ့ပါသည်။ နင်းစောကျေးရွာ၊ နင်းစော ၊ နင်းစော ၊
နင်းစောဒုဗ်စု၏ တည်ရှိကျေးရွာကြီးကြီးကြီးကြီး ၊ နင်းစော ကျောက်ကန် နင်းစော
တည်ရှိ ၊ နင်းစော ၊ နင်းစောဒုဗ်စု ၊ နင်းစောကျောက်ကန် နင်းစောဒုဗ်စု ၊ နင်းစော
နင်းစောကျောက်ကန် ၊ နင်းစောကျောက်ကန် ၊ နင်းစောကျောက်ကန် ၊ နင်းစောကျောက်ကန် ၊

၅။ လူထုပူးပေါင်းပါဝင်သော လူမှုဆန်းစစ်ခြင်းနှင့်အကဲဖြတ်ခြင်းလုပ်ငန်းစဉ် (PSA/PRA)

အကျဉ်းချုပ်ဇယား

လူထုပူးပေါင်းပါဝင်သော လူမှုဆန်းစစ်ခြင်းနှင့် အကဲဖြတ်ခြင်းလုပ်ငန်းစဉ် (PSA/PRAအချိန်ဇယား)

ပေါက်မြို့၊ ၇၂၆ ၊ နှင်းတော ဗဟိုစု ၊ ဗဟိုတောစောင့်ရှောက်ရေးဌာန

စဉ်	အကြောင်းအရာ	ရက်စွဲ	ဦးတည်အုပ်စု	တက်ရောက်သူ			အဓိကဆွေးနွေးချက်များ
				ကျား	မ	ပေါင်း	
၁။	လူမှုရေးနှင့် အရင်းမြစ်ပြုပြင်မှု	၈. ၈. ၂၀၁၄	ရပ်မိရပ်ဖများ၊ ချမ်းသာ၊ အလယ်အလတ်၊ နွမ်းပါး၊ လူငယ်အုပ်စုများ	၅၁	၄၃	၇၄	ကျေးရွာရှိအထင် ကရနေရာများ အိမ်၊ ကျောင်း၊ ဘုန်းကြီးကျောင်း၊ စေတီ၊ လမ်း၊ လယ်ယာ၊ ချောင်း
၂။	ရာသီခွင်ပြဇယား	၈. ၉. ၂၀၁၄	ရပ်မိရပ်ဖများ၊ ချမ်းသာ၊ အလယ်အလတ်၊ နွမ်းပါး၊ လူငယ်အုပ်စုများ	၅၁	၄၅	၇၄	စိုက်ပျိုးရေး၊ ပွဲတော်၊ ရေရရှိမှု၊ လမ်းပန်းဆက်သွယ်ရေး၊ ရာသီဥတု၊ ဝင်ငွေထွက်ငွေ၊ ကျန်းမာရေး
၃။	ဥစ္စာဓနကြွယ်ဝမှု အဆင့် သတ်မှတ်ချက်	၈. ၉. ၂၀၁၄	ရပ်မိရပ်ဖများ၊ ချမ်းသာ၊ အလယ်အလတ်၊ နွမ်းပါး၊ လူငယ်အုပ်စုများ	၅၁	၄၅	၇၄	ကျေးရွာအတွင်းရှိ လူထု၏ ကွဲပြားခြားနားသော ပိုင်ဆိုင်မှုများ
၄။	ပိုင်ဆိုင်မှုသုံးသပ်ခြင်း	၈. ၉. ၂၀၁၄	ရပ်မိရပ်ဖများ၊ ချမ်းသာ၊ အလယ်အလတ်၊ နွမ်းပါး၊ လူငယ်အုပ်စုများ	၅၁	၄၅	၇၄	အမျိုးသား၊ အမျိုးသမီး ပိုင်ဆိုင်ပြီး ထိန်းချုပ်မှု ကွဲပြားပုံ
၅။	ပင့်ကူအိမ်သုံးသပ်ခြင်း	၈. ၉. ၂၀၁၄	ရပ်မိရပ်ဖများ၊ ချမ်းသာ၊ အလယ်အလတ်၊ နွမ်းပါး၊ လူငယ်အုပ်စုများ	၅၁	၄၅	၇၄	အမျိုးသားအမျိုးသမီး တန်းတူအခွင့်အရေး ရရှိခြင်းနှင့် မရရှိခြင်း အကြောင်းတရားများ
၆။	ဗင်းပုံစံ	၈. ၉. ၂၀၁၄	ရပ်မိရပ်ဖများ၊ ချမ်းသာ၊ အလယ်အလတ်၊ နွမ်းပါး၊ လူငယ်အုပ်စုများ	၅၁	၄၅	၇၄	ကျေးရွာအတွင်းရှိ အဖွဲ့အစည်းများ အချင်းချင်းချိတ်ဆက်လုပ်ကိုင်မှုနှင့် ပြင်ပရှိ အဖွဲ့အစည်းများချိတ်ဆက်မှု

၁၂။ ရာသီခွင်ပြဇယား

ပေါက်မြို့နယ် သင်းစော ရပ်ကွဲ၊ ဒဂုံ၊ စော(က)ရွာ (ရာသီခွင်ပြဇယား)

အကြောင်းအရာ	အိုင်	အိုင်	အိုင်	အိုင်	အိုင်	အိုင်	အိုင်	အိုင်	အိုင်	အိုင်	အိုင်	အိုင်
နိတ်ပျိုးကူး												
မွေးမြူရေး		✓	✓		✓	✓	✓	✓	✓	✓	✓	✓
ကျွန်းပန်း												
ဘွားဟင်း	==	==	==	==	==	==	==	==	==	==	==	==
ဝင်ငွေ												
ထွက်ငွေ												

၁၃။ ရာသီခွင်ပြဇယားဆုံးသပ်ချက်

ပေါက်မြို့နယ်၊ ဒဂုံ၊ စော(က)ရွာ ။
ရာသီခွင်ပြဇယား

★ မွေး-မွေး-ထင်-နှင့်-ဆင်း-စစ်ခြင်း-၇

၁။ နိတ်ပျိုးကူးကို စစ်ကတားဖြစ်ပျက်ကိုင်ကြသည်။

၂။ မွေးမြူရေးနှင့် ကျွန်းပန်းကို ကိုင်ကြသည်။

၃။ ကျွန်းပန်း-ဆင်း-ထွက်မှု မရှိပါ။

၄။ ဝင်ငွေ-ထွက်ငွေ-လမ်းပျား-ဘွားဟင်း-အောင်

၅။ ဝင်ငွေ ၄ခုပါ-ပါသည်။ အပျက်ကိုင်ပါမိ၍

၆။ ထွက်ငွေ ပျား-မြား-ပါသည်။ ဘိး-၅ပျား-၈ထွက်

မကောင်း။

ပေါက် ခြို့နယ်၊ အင်းတော်အုပ်စု၊ ဒဂုန်းတော (တ)
 ပင့်ကူအိမ်ဆွေးနွေးခြင်းနှင့် ဆန်းစစ်ခြင်း

စတုတ္ထစက်ဝန်း: ဇူလိုင် - ၈. ၈. ၂၀၁၇

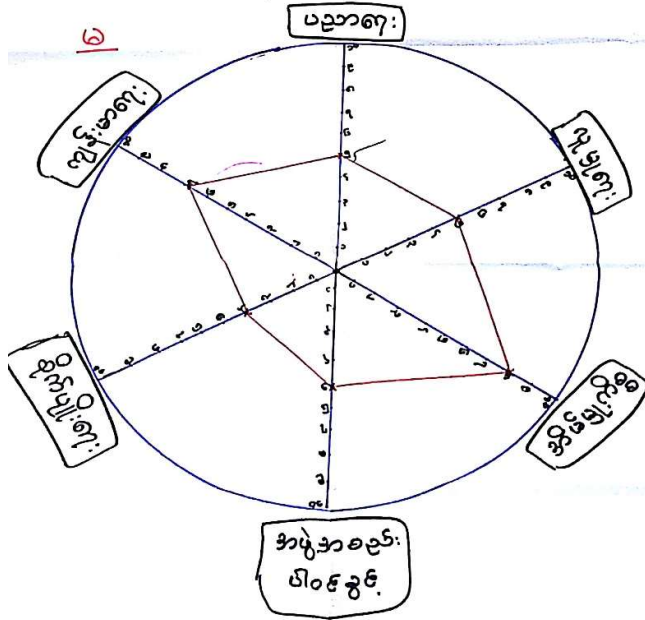

ပေါက် ခြို့နယ်၊ အင်းတော်အုပ်စု၊ ဒဂုန်းတော (တ)
 ပင့်ကူအိမ်ဆွေးနွေးခြင်းနှင့် ဆန်းစစ်ခြင်း

စတုတ္ထစက်ဝန်း: ဇူလိုင် - ၈. ၈. ၂၀၁၇

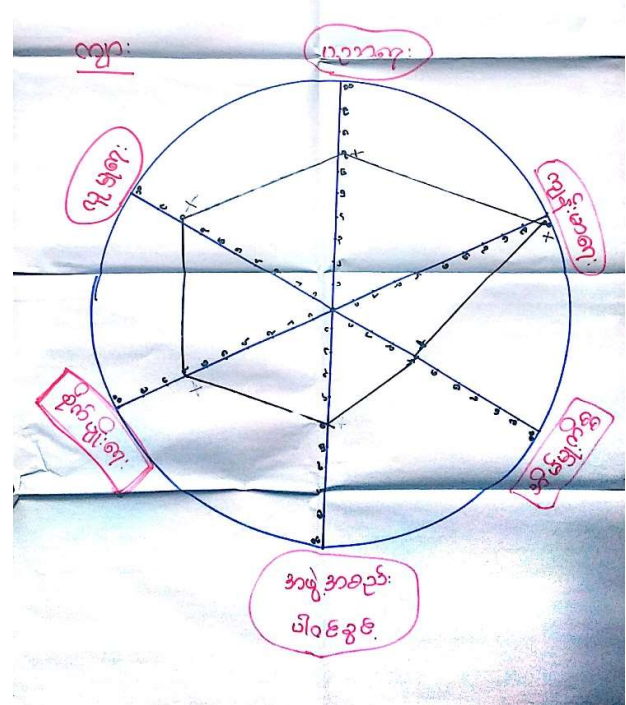

ပေါက် ခြို့နယ်၊ အင်းတော်အုပ်စု၊ ဒဂုန်းတော (တ)
 ပင့်ကူအိမ်ဆွေးနွေးခြင်းနှင့် ဆန်းစစ်ခြင်း

စတုတ္ထစက်ဝန်း: ဇူလိုင် - ၈. ၈. ၂၀၁၇

ကျား + မ

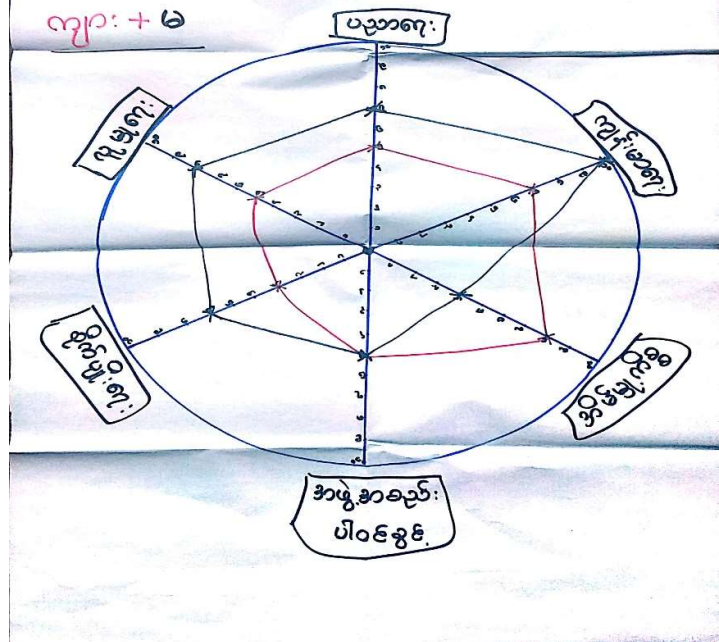

၁၇။ အဖွဲ့အစည်းချိတ်ဆက်မှုပြပုံသုံးသပ်ချက်

ပေါက်မြို့နယ်၊ နားထောအုပ်စု၊ အုပ်စုနားထော(တ)ရွာ
 စတုတ္ထစက်ဝန်း၊ ၇ နက်စွဲ - ၈. ၈. ၂၀၁၇
 ဗင်းပုံခံ (ဆွေးနွေးခြင်း ဖြစ်ဆန်းစစ်ခြင်း)
 - အုပ်ချုပ်ရေးအဖွဲ့သည် ကျေးရွာ ဖွံ့ဖြိုးရေးအဖွဲ့၏
 အဓိကလုပ်ကိုင်သည်။
 - အမျိုးသားအဖွဲ့၊ အမျိုးသမီးအဖွဲ့၊ အမျိုးသားအဖွဲ့၊ အမျိုးသမီးအဖွဲ့၊
 အမျိုးသမီးအဖွဲ့
 - သဘာဝဘေးအန္တရာယ် (သန့်) အရေးပေါ်
 အခြေအနေအထားပေါ်လာပါက သက်ဆိုင်ရာ
 ဌာနများ ဖြစ်အုပ်ချုပ်ရေးအဖွဲ့၏ ဆက်
 သွယ်ဆောင်ရွက်ကြသည်။

၁၈။ အမျိုးသမီး အမျိုးသားများ၏အခက်အခဲပြဿနာများ

ပေါက်မြို့နယ်၊ နားထောအုပ်စု၊ အုပ်စုနားထော(တ)ရွာ
 စတုတ္ထစက်ဝန်း၊ ၇ နက်စွဲ - ၁၇. ၈. ၂၀၁၇
 အမျိုးသမီးများ တင်ပြသော အခက်အခဲများ
 ၁။ မိမိ၏ မိမိအဖွဲ့အစည်း အဖွဲ့ဝင်များ
 ၂။ အမျိုးသမီးများ ဝင်ရောက် လုပ်ငန်းများ မရှိခြင်း
 ၃။ ဆေးစားခန်း မရှိသည့်အတွက် ကျန်းမာရေး ကုသရန်
 ခက်ခဲခြင်း
 ၄။ မူပိုင်ကျောင်း မရှိ၍ ကျောင်းဆက်ထား ရန်ခက်ခဲ
 ၅။ ရွာတွင်း လမ်းများ မကျောင်းခြင်း၊ တောင်ဘက် : လာ
 ရေးအခက်ခဲ
 ၆။ အထည်ထည်မရှိ၍ မပူပူတူတူ နေခြင်း
 ၇။ အထည်ကျောင်း မရှိသည့် မြို့ မရှိ၍ ကလေးများ ဗဟို
 ခိုအောင်းခြင်း
 ၈။ ကျောက်စိုက် ရေ ဝိုက်အား မရှိခြင်း

ပေါက်မြို့နယ်၊ နားထောအုပ်စု၊ အုပ်စုနားထော(တ)ရွာ
 စတုတ္ထစက်ဝန်း၊ ၇ နက်စွဲ - ၁၇. ၈. ၂၀၁၇
 အမျိုးသားများ တင်ပြသော အခက်အခဲများ
 ၁။ ကျန်းမာရေး မရှိ၍ ရှိသည့် ကျန်းမာရေး ဝင်ရောက်
 ၂။ မိမိ၏ မိမိအဖွဲ့အစည်း ကလေးများ အကျက်အစွပ်
 ခံနိုင်ခြင်း
 ၃။ ကျေးရွာတွင် မပူပူတူတူ မရှိသည့် အကြောင်းကို
 မရှိခြင်း
 ၄။ မိမိ၏ အဖွဲ့အစည်း လမ်းများ အား မပူပူတူတူ
 ၅။ အထည်ကျောင်း မရှိခြင်း
 ၆။ မူပိုင်ကျောင်း မရှိ၍ ကလေးများ ပညာရေး ဆင်ခြင်
 ရန်ခက်ခဲ
 ၇။ ကျန်းမာရေး ကုသရန် ဆေးစားခန်း မရှိခြင်း
 ၈။ ဝင်ရောက် လုပ်ငန်း မရှိခြင်း

၁၉။ အမျိုးသမီး အမျိုးသားများ၏ မျှော်မှန်းချက်များ

ပေါက်မြို့နယ်၊ အင်းတောအုပ်စု၊ ဒဂုန်းတော(တ)ရွာ
 စတုတ္ထစက်ဝန်း: ၇က်စွဲ - 19. 8. 2019
 အမျိုးသားများတင်ပြသော မျှော်မှန်းချက်များ:
 ၁။ ရေကာတာ တည်ဆောက်ပြီး ခြီး ၇ မည် -
 ၂။ မီးကြိုး၊ မီးခိုင်အဖွဲ့အဖွဲ့၊ မီးခိုင် ၇ မည် -
 ၃။ အကြည်စိုက်တည်ဆောက်ပြီး ခြီး ၇ မည် -
 ၄။ ရွာတွင်း လမ်းများ ကောင်းပြီး ဘူး၊ လာဇာ၊ စား
 ဘင်မြေ ၇ မည် -
 ၅။ အသစ်ကျောင်း ခိုင်းလုံခြုံ ၇ မည် -
 ၆။ မူလကျောင်း ဆောက်ပြီး ၇ မည် -
 ၇။ ဆေး၊ လမ်းခိုင်း ခြီး ၇ မည် -
 ၈။ ဝင်ငွေ ၇ လုပ်ငန်းများ ကောင်းစွာလုပ်ကိုင်
 မည် -

ပေါက်မြို့နယ်၊ အင်းတောအုပ်စု၊ ဒဂုန်းတော(တ)ရွာ
 စတုတ္ထစက်ဝန်း: ၇က်စွဲ - 19. 8. 2019
 အမျိုးသမီးများတင်ပြသော မျှော်မှန်းချက်များ:
 ၁။ ၂၄ နာရီ မီး၊ လမ်း ၇ မည် -
 ၂။ ဝင်ငွေ ၇ လုပ်ငန်း ပေါ်ပြီး ခားဝတ်နေ ရေး ဝတ်နေ
 ၇
 ၃။ ဆေး၊ လမ်းခိုင်း ခြီး ၇ မည် -
 ၄။ မူလကျောင်း ခြီးပြီး ပညာကောင်း စွာဆင်ခြင်
 ၅။ ရွာတွင်း လမ်းများ ကောင်း ၇ မည် -
 ၆။ အကြည်စိုက်တည်ဆောက်ပြီး ဖြစ် ၇ မည် -
 ၇။ အသစ်ကျောင်း ခိုင်း လုံခြုံ ပြီး ဘေးအန္တရာယ်ကင်း
 ၇ မည် -
 ၈။ ကျောက်စိုင်း ၇ ခိုက်ဖြူပြ ကင်း ဝေး ၇
 မည် -

၂၀။ ဦးစားပေးလုပ်ငန်းများရွေးချယ်ခြင်းဇယား

ပေါက်မြို့နယ်၊ အင်းတောအုပ်စု၊ ဒဂုန်းတော(တ)
 စတုတ္ထစက်ဝန်း: ၇က်စွဲ - 19. 8. 2019
 ကျေးရွာ ဖွံ့ဖြိုး ရေး လုပ်ငန်း စဉ်များ - ၀
 ၁။ အသစ်ကျောင်းခြံစည်း ခြီးဖြူဖြင့်ခြင်း (က+မ) (ပထမအစဉ်)
 ၂။ မီးကြိုး၊ မီးခိုင်ဖြူဖြင့်ခြင်း (က+မ) (ဒုတိယအစဉ်) - ၂၄၃
 ၃။ ရေကာတာ (က+မ) ရေကာနံရံ - ၁၅၂
 ၄။ မူလကျောင်း (က+မ) - ၀
 ၅။ ရွာတွင်းလမ်းဖြူဖြင့်ခြင်း (က+မ) - ၉၀
 ၆။ ဆေး၊ လမ်းခိုင်း (က+မ) - ၀
 ၇။ အကြည်စိုက် (က+မ) - ၂
 ၈။ အိမ်တွင်းဖြူဖြင့်ခြင်း (က+မ) - ၀

၂၁။ ကော်မတီဝင်များစာရင်း

၁။ ကျေးရွာစီမံကိန်းအထောက်အကူပြုကော်မတီဝင်များစာရင်း

ပေါက်ပြူး၊ ပယ် လူထုပေါ်ပြိုင်ပွဲစီမံကိန်း၊ တွေ့ဆုံနှစ်ကော်မတီ

စောအောင်ထွန်း၊ ... ဦး... အောင်... ကျေးရွာ/ကျေးရွာအုပ်စု စီမံကိန်းအထောက်အကူပြုကော်မတီအဖွဲ့ဝင်များစာရင်း

စဉ်	အမည်	ရာထူး/တာဝန်	ကျား/မ	အသက်	လူမျိုး	ဖုန်းနံပါတ်	ဝင်ရောက်သည့်နေ့ရက်	ပညာအရည်အချင်း	မှတ်ချက်
၁	ဒေါ်ယုခင်ကျော်ဖြူ	စောကျော်ထွန်း	မ	၂၃	ဗမာ	၄၅၆၂၂၆၁၇၇	၂၀၁၉	တတိယဌာန	
၂	ဦးစောဦး	စောကျော်ထွန်း	ကျား	၃၃	မ	၂၅၆၅၅၅၀၁၀၁၉	၂၀၁၉	ပုလဲတန်း	
၃	ဒေါ်ဖြူဖြူ	စိန်အောင်	မ	၄၉	မ	၄၅၅၉၁၀၂၅၆၈	၂၀၁၉	တက္ကသိုလ်ကျွဲ	
၄	ဦးအောင်	စိန်အောင်	ကျား	၃၈	မ	၄၀၁၅၅၀၄၀၀	၂၀၁၉	တက္ကသိုလ်ကျွဲ	
၅	ဒေါ်အေးအေး	စောကျော်လှိုင်	မ	၃၆	မ	၂၅၄၉၉၈၀၈၇	၂၀၁၉	တက္ကသိုလ်ကျွဲ	
၆	ဦးစောအောင်	ဝယ်ယူရေး	ကျား	၄၁	မ	၂၅၁၆၇၂၅၈၇	၂၀၁၉	ပုလဲတန်း	
၇	ဒေါ်ဖြူဖြူ	ဝယ်ယူရေး	မ	၂၅	မ	၂၅၈၁၅၉၁၉၇	၂၀၁၉	ကထိကတန်း	
၈	ဒေါ်အေးအေး	ဝယ်ယူရေး	မ	၄၇	မ	၄၀၁၆၀၈၀၇၁	၂၀၁၉	ကလေးတန်း	
၉	ဦးကျော်ကျော်	လုပ်ငန်းစဉ်စီမံရေး	ကျား	၅၆	မ	၄၅၇၃၅၂၀၆၀	၂၀၁၉	ကလေးတန်း	
၁၀	ဒေါ်အေးအေး	လုပ်ငန်းစဉ်စီမံရေး	မ	၄၃	မ	၄၀၁၆၆၃၆၂	၂၀၁၉	ပုလဲတန်း	
၁၁	ဒေါ်အေးအေး	လုပ်ငန်းစဉ်စီမံရေး	မ	၄၈	မ	၄၄၉၃၅၂၈၀၉	၂၀၁၉	ကထိကတန်း	
၁၂	ဦးစောအောင်	စောအောင်	ကျား	၃၁	မ	၈၉၃၀၂၀၂၀၈၈	၂၀၁၉	ကလေးတန်း	
၁၃	ဒေါ်အေးအေး	စောအောင်	မ	၃၁	မ	-	၂၀၁၉	ပုလဲတန်း	
၁၄	ဒေါ်အေးအေး	စောအောင်	မ	၃၆	မ	၄၀၁၃၄၂၁၄၃	၂၀၁၉	ပုလဲတန်း	
၁၅	ဒေါ်အေးအေး	စောအောင်	မ	၄၉	မ	၄၅၅၄၀၃၁၇	၂၀၁၉	ပုလဲတန်း	
၁၆	ဦးအောင်	စောအောင်	ကျား	၇၅	မ	-	၂၀၁၉	ကျေးရွာစီမံကိန်း	
၁၇									
၁၈									
၁၉									
၂၀									

၂။ ကျေးရွာအုပ်စုစီမံကိန်းအထောက်အကူပြုကော်မတီဝင်များစာရင်း

ဒေါက်ကြို့နယ်၊ လူထုဗဟိုပြုစီမံကိန်း၊ စတုတ္ထနှစ်စာရင်း

စာရင်းစော ကျေးရွာအုပ်စု၊ အုပ်စုစီမံကိန်းအထောက်အကူပြု

ကော်မတီ အဖွဲ့ဝင်များ စာရင်း

စဉ်	အမည်	ကျား	မ	ရာထူး / တာဝန်	ကျေးရွာ	ဖွဲ့စည်းချက်
၁	ဦးစင်စောဇွန်	✓		အုပ်စုစီမံကိန်းဥက္ကဋ္ဌ	အုန်းတော(မ)	
၂	ဒေါ်အိန်စိန်		✓	အုပ်စုစီမံကိန်းဥက္ကဋ္ဌ	အုန်းတော(တ)	
၃	ဦးစောဇွန်	✓		အထွေထွေဥက္ကဋ္ဌ	အုန်းတော(မ)	
၄	ဒေါ်မိုးလှိုင်		✓	အထွေထွေ အဖွဲ့ဝင်	အုန်းတော(မ)	
၅	ဦးအိန်စိန်	✓		အထွေထွေ အဖွဲ့ဝင်	အုန်းတော(တ)	
၆	ဦးအိန်စိန်	✓		အုပ်စုဝေဖန်အဖွဲ့ဝင်	အုန်းတော(မ)	
၇	ဦးစောဇွန်	✓		။	အုန်းတော(တ)	
၈	ဒေါ်အိန်စိန်		✓	။	အုန်းတော(မ)	

၂၂။ ကျေးရွာအချက်အလက်များ (ပုံစံ-၁)

၁။ ကျေးရွာအချက်အလက်များ(ပထမနှစ်စက်ဝန်း)

ပုံစံ - ၁ - ၁ ကျေးရွာအခြေခံအချက်အလက်များ (Form PC 1)

လယ်ဧကနှစ်ရွက်၊ ကျေးရွာတစ်ရွာသို့ ပထမဆုံးမိတ်ဆက်ရေး သွားရောက်သောအခါ လူထုစည်းရုံးရေးမှူးသည် ကျေးရွာ ခေါင်းဆောင်များအား ကျေးရွာအချက်အလက်များကို မေတ္တာရပ်ခံ၍ တောင်းခံရသည်။ ဤအချက်အလက်များကို စီမံကိန်း မိတ်ဆက်အစည်းဝေးမတိုင်မီတောင်းခံရမည်။ စီမံကိန်းမိတ်ဆက်အစည်းဝေးတွင် လူထုစည်းရုံးရေးမှူးသည် ဤအချက်အလက် များအား စစ်ဆေးပြီး မှန်ကန်အောင်ပြုလုပ်ရမည်။ ပြီးနောက်တွင် လူထုစည်းရုံးရေးမှူးမှ သတင်းအချက်အလက်ထံသို့ Tablets မှ တစ်ဆင့် ဖြည့်သွင်းရမည်။

ကျေးရွာခေါင်းဆောင် အမည် မှူး: <u>ကျော်စွာ</u>	ကျေးရွာခေါင်းဆောင်၏ ဖုန်းနံပါတ် <u>၅၅-၄၅၄၅၁၀၇၆၈</u>	လူထုစည်းရုံးရေးမှူး၏ အမည် <u>ကြာကြာစွာ</u>
ပြည်နယ်၊တိုင်းဒေသကြီး မကွား:	မြို့နယ် <u>ပေါင်</u>	ကျေးရွာအုပ်စု <u>ရှမ်းဝေ</u>
		ကျေးရွာ <u>၅၇၄-ဝေ(၁)</u>

က။ လူဦးရေ

လူမျိုးစု	အိမ်ထောင်စုအရေအတွက်	ကိုးကွယ်သည့်ဘာသာ	အိမ်ထောင်စုအရေအတွက်
လူမျိုးစု (၁) --- <u>ဗမာ</u>	<u>၅၅</u>	ဘာသာ (၁) --- <u>ဗုဒ္ဓ</u>	<u>၅၅</u>
လူမျိုးစု (၂) -----		ဘာသာ (၂) -----	
လူမျိုးစု (၃) -----		ဘာသာ (၃) -----	
လူမျိုးစုရော -----		ဘာသာရော -----	
အခြား:	အရေအတွက်		
မသန်စွမ်းသူများ:	<u>၂</u>		
သက်ကြီးရွယ်အိုများ (၆၅ နှစ် နှင့် အထက်)	<u>၃၀ ဦး</u>		
စစ်ဘေးရှောင်			

လူဦးရေ	အမျိုးသား (အရေအတွက်)	အမျိုးသမီး (အရေအတွက်)	
လူမျိုးစု (၁) --- <u>ဗမာ</u>	<u>၂၇၇</u>	<u>၂၉၂</u>	<u>၅၇၉</u>
လူမျိုးစု (၂) -----			
လူမျိုးစု (၃) -----			
အခြား:			
အိမ်ထောင်စုဦးစီး	<u>၅၅</u>	<u>၅</u>	

(ခ) အခြေခံအောက်အဖုံ အသုံးအဆောင်များ

စာသင်ကျောင်း	အမှတ် ခြံပေါ်	ကျွန်းမာရေး	အမှတ် ခြံပေါ်	ဘာသာရေး အဆောက် အအုံများ	အမှတ် ခြံပေါ်
အထက်တန်းကျောင်း	<input type="checkbox"/>	ဆေးရုံ	<input type="checkbox"/>	စေတီ	<input checked="" type="checkbox"/>
အလယ်တန်းကျောင်း	<input type="checkbox"/>	ကျန်းမာရေးဌာန	<input type="checkbox"/>	ဘုန်းကြီးကျောင်း	<input checked="" type="checkbox"/>
မူလတန်းကျောင်း	<input checked="" type="checkbox"/>	ကျန်းမာရေးဌာနခွဲ	<input type="checkbox"/>	ဟိန္ဒူတရားကျောင်း	<input type="checkbox"/>
မူကြိုကျောင်း	<input type="checkbox"/>	ဆေးပေးခန်း	<input type="checkbox"/>	ခရစ်ယာန်ကျောင်း	<input type="checkbox"/>
အခြား	<input type="checkbox"/>	အခြား	<input type="checkbox"/>	ဗလီ	<input type="checkbox"/>
				အခြား	<input type="checkbox"/>
မှတ်ချက်		မှတ်ချက်		မှတ်ချက်	

(ဂ) ကျွမ်းကျင်သူများမှတ်တမ်း (ကျေးရွာတွင်နေထိုင်သော သို့မဟုတ် တခြားရွာမှလာရောက်သော ကျွမ်းကျင်သူများ)

(ခ) စာသင်ကျောင်း			(၂) ကျန်းမာရေး			(၃) လက်မှုပညာရှင်		
	ရွာတွင်နေ ထိုင်သူ	အခြားရွာမှ လာသူ		ရွာတွင်နေ ထိုင်သူ	အခြား ရွာမှ လာသူ		ရွာတွင် နေထိုင်သူ	အခြား မှလာသူ
မူလတန်းပြဆရာ/မ	<input checked="" type="checkbox"/>	<input checked="" type="checkbox"/>	ဆရာဝန်	<input type="checkbox"/>	<input type="checkbox"/>	လက်သမား	<input checked="" type="checkbox"/>	<input type="checkbox"/>
အထက်တန်းပြဆရာ/မ	<input type="checkbox"/>	<input type="checkbox"/>	လက်အောက် ကျန်းမာရေးပုဂ္ဂိုလ်	<input type="checkbox"/>	<input type="checkbox"/>	ပန်းချီ	<input checked="" type="checkbox"/>	<input type="checkbox"/>
အလယ်တန်းပြဆရာ/မ	<input type="checkbox"/>	<input type="checkbox"/>	အထူးသမီးကျန်းမာရေး ဆရာမ	<input type="checkbox"/>	<input type="checkbox"/>	လှုပ်စက်ကျွမ်းကျင် မီးသမား	<input checked="" type="checkbox"/>	<input type="checkbox"/>
မူကြိုဆရာ/မ	<input type="checkbox"/>	<input type="checkbox"/>	သာဓကဆရာမ	<input type="checkbox"/>	<input type="checkbox"/>	ရေတိုက်သူလုပ်သူ	<input type="checkbox"/>	<input type="checkbox"/>
အခြား	<input type="checkbox"/>	<input type="checkbox"/>	ပြည်သူ့ကျန်းမာရေးလုပ်သား	<input type="checkbox"/>	<input type="checkbox"/>	စက်ပြင်ဆရာ	<input checked="" type="checkbox"/>	<input type="checkbox"/>
မှတ်ချက်			မှတ်ချက်			မှတ်ချက်		

(ဃ) ကျေးရွာသို့ ရောက်ရှိနိုင်သည့် လမ်းအခြေအနေ / ကျေးရွာတစ်ရွာသည် ၎င်း၏ ကျေးရွာအုပ်စုနှင့် ဆက်သွယ်ထားသော လမ်းအခြေအနေ (အောက်ပါတို့ကို ဖြည့်ပါ)

ကျောက်ကြမ်းလမ်း: ကတ္တရာလမ်း ကွန်ကရစ်လမ်း: မော်တော်ဆိုင်ကယ်လမ်း
 ကျောက်စင်းလမ်း: မြေသားလမ်း လူသွားလမ်း: အခြား _____

(င) ကျေးရွာဖွံ့ဖြိုးမှုစီမံချက်

(၁) လူထုပေါ်ပြူးစီမံကိန်းမတင်မီ ကျေးရွာတွင် ကျေးရွာဖွံ့ဖြိုးမှု စီမံချက်ရှိခဲ့ပါသလား?

(၂) ရှိခဲ့ပါလျှင် ကြိုစီမံချက်ကို မည်သည့် ခုနှစ်တွင်ပြင်ဆင်ခဲ့ပါသနည်း?

(၃) ကြိုစီမံချက်ကို ဖြို နယ်မှအတည်ပြုခဲ့ပါသလား?

ပိုင်ပါ
ရှိပါသည် / မရှိပါ / မသိပါ

နှစ် ၂၀၂၃ / မသိပါ

ပြုခဲ့ပါသည် / မပြုခဲ့ပါ / မသိပါ

ခရီးအကွာအဝေး

- (၁) ဤကျေးရွာ၏ပဟိုမှ ၎င်းကျေးရွာအုပ်စု၏ပဟိုအထိ ခရီးမိုင်မည်မျှကွာဝေးသနည်း? မိုင်-----/မသိပါ **၁ မိုင်ခွဲ**
- (၂) ဤကျေးရွာမှ ၎င်းကျေးရွာအုပ်စုပဟိုအထိ သွားလာရာတွင်ကြာမြင့်သည့်အချိန်

ခြောက်သွေ့ရာသီတွင်ကြာချိန် **၀၀:၂၅** ----- ထော်လာဂျီ/မော်တော်ဆိုင်ကယ်/ခြေလျင်/လာ/မော်တော်ဘုတ်/အခြား -----

မိုးရာသီတွင်ကြာချိန် **၀၀:၄၅** ----- ထော်လာဂျီ/မော်တော်ဆိုင်ကယ်/ခြေလျင်/လာ/မော်တော်ဘုတ်/အခြား -----

(ဆ) ပတ်ဝန်းကျင်ဆိုင်ရာ သဘာဝဘေးအန္တရာယ်

ဤကျေးရွာတွင် ရေကြီးခြင်းကဲ့သို့ သဘာဝဘေးအန္တရာယ်ကျရောက်ဖူးခြင်း ရှိပါသလား
 မရှိပါ ရှိပါသည် ရှိလျှင်ဖော်ပြပါ ----- **ကျေးရွာအုပ်စု (၂) ယွန်အာန် (၂) မြို့နယ်**

(ဇ) ကျေးရွာတွင် ခွဲစည်းထားသော အဖွဲ့အစည်းများ

လူထုထုတ်ပြန်စီမံကိန်းမတိုင်မီ ဤကျေးရွာတွင် ကျေးရွာခွဲ၊ ငြိမ်းရေးအဖွဲ့က အစိုးရ (သို့) ရွာသားများကိုယ်တိုင် (သို့) စီမံကိန်းတစ်ခုခုမှ ခွဲစည်းထားသည့် အဖွဲ့အစည်းများရှိပါသလား

- (၁) ----- **ပျံ့နှံ့မှု နှင့် ချိတ်ဆက်ရေး ဝန်ထမ်း**
- (၂) -----

(ဈ) အထွေထွေအုပ်ချုပ်ရေး ဦးစီးဌာန (GAD) မှ မှတ်တမ်းတင်ထားခြင်း
ဤကျေးရွာသည် အထွေထွေအုပ်ချုပ်ရေး ဦးစီးဌာန (GAD) မှ မှတ်တမ်းတင်ထားမှု ရှိပါသလား
 မရှိပါ ရှိပါသည်

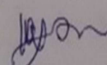
ကျေးရွာခေါင်းဆောင် အမည် **ဦးကျော်စွာ**
လက်မှတ်  ဇူလိုင် ၂၀၁၇

လူထုစည်းရုံးရေးမှူး အမည် **ကျေးရွာ**
လက်မှတ်  ဇူလိုင် ၂၀၁၇

၂။ ကျေးရွာအချက်အလက်များ(ဒုတိယနှစ်စက်ဝန်း)

ပုံစံ - ၈ - ၁ ကျေးရွာအခြေခံအချက်အလက်များ (Form PC 1)

လယ်ဥယျာဉ်များ၊ ကျေးရွာတစ်ရွာသို့ ပထမဆုံးစိတ်ဆက်စခန်း သွားရောက်သောအခါ လူထုစည်းရုံးရေးမှူးသည် ကျေးရွာ ခေါင်းဆောင်များအား ကျေးရွာအချက်အလက်များကို ပေတ္တာရပ်ခံ၍ တောင်းခံရသည်။ ဤအချက်အလက်များကို စီမံကိန်း ဝိတ်ဆက်အစည်းဝေးပတ်စီတောင်းခံရမည်။ စီမံကိန်းဝိတ်ဆက်အစည်းဝေးတွင် လူထုစည်းရုံးရေးမှူးသည် ဤအချက်အလက် များအား စစ်ဆေးပြီး မှန်ကန်အောင်ပြုလုပ်ရမည်။ ပြီးနောက်တွင် လူထုစည်းရုံးရေးမှူးမှ သတင်းအချက်အလက်ထံသို့ Tablets မှ တဆင့် ဖြည့်သွင်းရမည်။

ကျေးရွာခေါင်းဆောင် အမည် ဦးကျော်ဌေး	ကျေးရွာခေါင်းဆောင်၏ ဖုန်းနံပါတ် ၀၇. 455910266	လူထုစည်းရုံးရေးမှူး၏ အမည် ဒေါ်သဂင်ဦး
ဖြည့်နယ်၊ တိုင်သေသကြီး၊ အကျွဲ	မြို့နယ် ဝေါက်	ကျေးရွာအုပ်စု
ကျေးရွာ ချဉ်းကော် (၈)		

လူမျိုးစု	အိမ်ထောင်စုအရေအတွက်	ကိုးကွယ်သည့်ဘာသာ	အိမ်ထောင်စုအရေအတွက်
လူမျိုးစု (၁) - မိမိ	၁၂၄	ဘာသာ (၁) - မူရိ	၁၂၄
လူမျိုးစု (၂) -----		ဘာသာ (၂) -----	
လူမျိုးစု (၃) -----		ဘာသာ (၃) -----	
လူမျိုးစုစရာ -----		ဘာသာစရာ -----	
အခြား			
	အရေအတွက်		
မသန်စွမ်းသူများ	၂ ယောက်		
သက်ကြီးရွယ်အိုများ (၆၅ နှစ် နှင့် အထက်)	၂၈ ယောက်		
စစ်ဘေးရှောင်	-		

	အမျိုးသား (အရေအတွက်)	အမျိုးသမီး (အရေအတွက်)
လူဦးရေ	၂၆၄	၂၅၃
လူမျိုးစု (၁) -----		
လူမျိုးစု (၂) -----		
လူမျိုးစု (၃) -----		
အခြား		
အိမ်ထောင်စုဦးရီး	၉၉ ယောက်	၂၅ ယောက်

(ခ) အခြေခံအထောက်အပံ့ အသုံးအဆောင်များ

စာသင်ကျောင်း	အမှတ် ခြုံငုံပါ	ကျွန်းမာရေး	အမှတ် ခြုံငုံပါ	သာသာရေး အထောက် အပံ့များ	အမှတ် ခြုံငုံပါ
အထက်တန်းကျောင်း	<input type="checkbox"/>	ခရစ်	<input type="checkbox"/>	ခရစ်	<input checked="" type="checkbox"/>
အလယ်တန်းကျောင်း	<input type="checkbox"/>	ကျွန်းမာရေးဌာန	<input type="checkbox"/>	ဘုန်းကြီးကျောင်း	<input checked="" type="checkbox"/>
မူလတန်းကျောင်း	<input checked="" type="checkbox"/>	ကျွန်းမာရေးဌာနခွဲ	<input type="checkbox"/>	ဟိန္ဒူဘုရားကျောင်း	<input type="checkbox"/>
ပျဉ်းကျောင်း	<input type="checkbox"/>	ခရစ်ယာန်စခန်း	<input type="checkbox"/>	ရေစိုက်ကျောင်း	<input type="checkbox"/>
အခြား	<input type="checkbox"/>	အခြား	<input type="checkbox"/>	ပင်	<input type="checkbox"/>
				အခြား	<input type="checkbox"/>
မှတ်ချက်		မှတ်ချက်		မှတ်ချက်	

(ဂ) ကျွမ်းကျင်သူများမှတ်တမ်း (ကျေးရွာတွင်နေထိုင်သော သို့မဟုတ် တခြားရွာမှလာရောက်သော ကျွမ်းကျင်သူများ)

(ခ) စာသင်ကျောင်း			(၂) ကျွန်းမာရေး			(၃) လက်မှုပညာရှင်		
	ရွာတွင်နေ ထိုင်သူ	အခြားရွာမှ လာသူ		ရွာတွင်နေ ထိုင်သူ	အခြား ရွာမှ လာသူ		ရွာတွင် နေထိုင်သူ	အခြားရွာ မှလာသူ
မူလတန်းကျောင်း	<input checked="" type="checkbox"/>	<input checked="" type="checkbox"/>	ဆရာဝန်	<input type="checkbox"/>	<input type="checkbox"/>	လက်သမား	<input checked="" type="checkbox"/>	<input type="checkbox"/>
အထက်တန်းကျောင်း	<input type="checkbox"/>	<input type="checkbox"/>	လက်ထောက် ကျွန်းမာရေးမှူး	<input type="checkbox"/>	<input type="checkbox"/>	ပန်းချီ	<input checked="" type="checkbox"/>	<input type="checkbox"/>
အလယ်တန်းကျောင်း	<input type="checkbox"/>	<input type="checkbox"/>	အဖိုးသမီးကျွန်းမာရေး ဆရာမ	<input checked="" type="checkbox"/>	<input type="checkbox"/>	လွှပ်စစ်ကျွမ်းကျင် ပီးသမား	<input checked="" type="checkbox"/>	<input type="checkbox"/>
ပျဉ်းကျောင်း	<input type="checkbox"/>	<input type="checkbox"/>	သာဓကဆရာမ	<input type="checkbox"/>	<input type="checkbox"/>	ရေစိုက်သွယ်သူ	<input checked="" type="checkbox"/>	<input type="checkbox"/>
အခြား	<input type="checkbox"/>	<input type="checkbox"/>	ပြည်သူ့ကျွန်းမာရေးလုပ်သား	<input type="checkbox"/>	<input type="checkbox"/>	စက်ပြင်ဆရာ	<input checked="" type="checkbox"/>	<input type="checkbox"/>
မှတ်ချက်				မှတ်ချက်				မှတ်ချက်

(ဃ) ကျေးရွာသို့ ခရောက်ရှိနိုင်သည့် လမ်းအခြေအနေ / ကျေးရွာတစ်ရွာသည် ၎င်း၏ ကျေးရွာအုပ်စုနှင့် ဆက်သွယ်ထားသော လမ်းအခြေအနေ (အောက်ပါတို့ကို ဝိုင်းပါ)

ကျောက်ကြမ်းလမ်း
ကျောက်စင်းလမ်း

ကတ္တရာလမ်း
မြေသားလမ်း

ကျွန်းကရစ်လမ်း
လှသွားလမ်း

မော်တော်ဆိုင်ကယ်လမ်း
အခြား _____

ကျေးရွာဖွံ့ဖြိုးမှုစီမံချက်

(၁) လူထုဝဟ်ပြင်ဆင်နိးမေတင်နီ ဤကျေးရွာတွင်ကျေးရွာဖွံ့ဖြိုးမှု စီမံချက်ရှိခဲ့ပါသလား?

ပိုင်ပါ
ရှိပါသည်/မရှိပါ/မသိပါ

(၂) ရှိခဲ့ပါလျှင် ဤစီမံချက်ကို မည်သည့် ခုနှစ်တွင်ပြင်ဆင်ခဲ့ပါသနည်း?

ခုနှစ် ၂၀၁၆/မသိပါ

(၃) ဤစီမံချက်ကို မြို့နယ်မှအတည်ပြုခဲ့ပါသလား?

ပြုခဲ့ပါသည်/မပြုခဲ့ပါ /မသိပါ

(ခ) ဝေဖန်အတွက်အခင်း

(၁) ဤကျေးရွာ၏ဝဟ်မှ ၎င်းကျေးရွာအုပ်စုဝဟ်အထိ လိုက်မိုင်မည်မျှကွာဝေးသနည်း?

မိုင် ၁၅၆၆ မာတ်

(၂) ဤကျေးရွာမှ ၎င်းကျေးရွာအုပ်စုဝဟ်အထိ သွားလာရာတွင်ကြာမြင့်သည့်အချိန်။

ခြောက်သွေ့ ရာသီတွင်ကြာချိန် ၂၀ မိနစ် ထော်လာရီ/မော်တော်ဆိုင်ကယ်/မြေလျှင်/လာ/မော်တော်ဘုတ်/ အခြား
မိုးရာသီတွင်ကြာချိန် ၂၅ မိနစ် ထော်လာရီ/မော်တော်ဆိုင်ကယ်/မြေလျှင်/လာ/မော်တော်ဘုတ်/ အခြား

ပတ်ဝန်းကျင်ဆိုင်ရာ သဘာဝဘေးအန္တရာယ်

ဤကျေးရွာတွင် ခြေကြီးခြင်းကဲ့သို့ သဘာဝဘေးအန္တရာယ်ကူးရောက်မှုမရှိခြင်း ရှိပါသလား။

မရှိပါ ရှိပါသည် ရှိလျှင်ခေါ်ပြပါ - တောင်၊ မြေအောက်၊ မျက်စိ၊ ရေကြီး

(ဂ) ကျေးရွာတွင် ခွဲစည်းထားသော အဖွဲ့အစည်းများ

လူထုဝဟ်ပြင်ဆင်နိးမေတင်နီ ဤကျေးရွာတွင် ကျေးရွာဖွံ့ဖြိုးရေးအတွက် အစိုးရ (သို့) ဌာနများကတိုင်(သို့) စီမံကိန်းတစ်ခုခုမှ ခွဲစည်းထားသည့် အဖွဲ့အစည်းများရှိပါသလား။

(၁) - လူ့ ခွဲ ကျွဲ ခွဲ ရေး အသင်း

(၂) - ဦးလင်း ရေး မော်ဂါ

(ဃ) အထွေထွေအုပ်ချုပ်ရေး ဦးစီးဌာန (GAD) မှ မှတ်တမ်းတင်ထားခြင်း

ဤကျေးရွာသည် အထွေထွေအုပ်ချုပ်ရေး ဦးစီးဌာန (GAD) မှ မှတ်တမ်းတင်ထားမှု ရှိပါသလား။

မရှိပါ ရှိပါသည်

ကျေးရွာခေါင်းဆောင်

အမည် ဦးကျော်ဌေး

လက်မှတ် *[Signature]* ခန့် ၁၄. ၁၁. ၂၀၁၇

လူထုစည်းစုံရေးမှူး

အမည် ဒေါ်သခင်ဦး

လက်မှတ် *[Signature]* ခန့် ၁၄. ၁၁. ၂၀၁၇

၃။ ကျေးရွာအချက်အလက်များ(တတိယနှစ်စက်ဝန်း)

ပုံစံ - ၈ - ၁ ကျေးရွာအခြေခံအချက်အလက်များ (Form PC 1)

လမ်းညွှန်ချက်၊ ကျေးရွာတစ်ရွာသို့ ပထမဆုံးမိတ်ဆက်ရေး သွားရောက်သောအခါ လူထုစည်းရုံးရေးမှူးသည် ကျေးရွာ ခေါင်းဆောင်များအား ကျေးရွာအချက်အလက်များကို မေတ္တာရပ်ခံ၍ တောင်းခံရသည်။ ဤအချက်အလက်များကို စီမံကိန်း မိတ်ဆက်အစည်းဝေးပေါင်းသင်းတောင်းခံရမည်။ စီမံကိန်းမိတ်ဆက်အစည်းဝေးတွင် လူထုစည်းရုံးရေးမှူးသည် ဤအချက်အလက် များအား စစ်ဆေးပြီး မှန်ကန်အောင်ပြုလုပ်ရမည်။ ပြီးနောက်တွင် လူထုစည်းရုံးရေးမှူးမှ သတင်းအချက် အလက်ထံသို့ Tablets မှ တဆင့် ဖြည့်သွင်းရမည်။

ကျေးရွာခေါင်းဆောင် အမည် ဦးကျော်ဇော်	ကျေးရွာခေါင်းဆောင်၏ ဖုန်းနံပါတ် ၀၇-၄၄ ၉၈၀၆၇၆၃	လူထုစည်းရုံးရေးမှူး၏ အမည် ဒေါ်သရေဦး
မြည်နှယ်တိုင်းဒေသကြီး မကွေး	မြို့နယ် လှိုင်	ကျေးရွာအုပ်စု မင်းတော်
		ကျေးရွာ မင်းတော် (စော ၆)

က။ လူဦးရေ

လူမျိုးစု	အိမ်ထောင်စုအရေအတွက်	ကိုးကွယ်သည့်ဘာသာ	အိမ်ထောင်စုအရေအတွက်
လူမျိုးစု (၁) ---ဗမာ---	၁၂၄	ဘာသာ (၁) ---ဗုဒ္ဓ---	၁၂၄
လူမျိုးစု (၂) -----		ဘာသာ (၂) -----	
လူမျိုးစု (၃) -----		ဘာသာ (၃) -----	
လူမျိုးစုရော အခြား -----		ဘာသာရော -----	
	အရေအတွက်		
မသန်စွမ်းသူများ			
သက်ကြီးရွယ်အိုများ (၆၅ နှစ် နှင့် အထက်)			
စစ်ဘေးရှောင်			

	အမျိုးသား (အရေအတွက်)	အမျိုးသမီး (အရေအတွက်)
လူဦးရေ		
လူမျိုးစု (၁) ---ဗမာ---	၁၆၇	၁၈၃
လူမျိုးစု (၂) -----		
လူမျိုးစု (၃) -----		
အခြား		
အိမ်ထောင်စုဦးစီး	၇၇	၂၅

(ခ) အခြေခံအဆောက်အအုံ အသုံးအဆောင်များ

စာသင်ကျောင်း	အမှတ် ဖြစ်ပါ	ကျန်းမာရေး	အမှတ် ဖြစ်ပါ	ဘာသာရေး အဆောက် အအုံများ	အမှတ် ဖြစ်ပါ
မူကြိုကျောင်း	<input type="checkbox"/>	တိုက်နယ်ဆေးရုံ	<input type="checkbox"/>	စေတီ	<input checked="" type="checkbox"/>
မူလတန်းကျောင်း	<input checked="" type="checkbox"/>	ကျန်းမာရေးဌာန	<input checked="" type="checkbox"/>	ဘုန်းကြီးကျောင်း	<input checked="" type="checkbox"/>
မူလွန်ကျောင်း	<input type="checkbox"/>	ကျန်းမာရေးဌာနခွဲ	<input type="checkbox"/>	ဟိန္ဒူဘုရားကျောင်း	<input type="checkbox"/>
အလယ်တန်းကျောင်း	<input type="checkbox"/>	ဆေးပေးခန်း	<input type="checkbox"/>	ခရစ်ယာန်ကျောင်း	<input type="checkbox"/>
လယ်လွန်ကျောင်း	<input type="checkbox"/>	အခြား	<input type="checkbox"/>	ဗလီ	<input type="checkbox"/>
အထက်တန်းကျောင်း	<input type="checkbox"/>			အခြား	<input type="checkbox"/>
အခြား	<input type="checkbox"/>				
မှတ်ချက်		မှတ်ချက်		မှတ်ချက်	

(ဂ) ကျွမ်းကျင်သူများမှတ်တမ်း (ကျေးရွာတွင်နေထိုင်သော သို့မဟုတ် တခြားရွာမှလာရောက်သော ကျွမ်းကျင်သူများ)

(ခ) စာသင်ကျောင်း			(၂) ကျန်းမာရေး			(၃) လက်မှုပညာရှင်		
	ရွာတွင် နေထိုင်သူ	အခြားရွာမှ လာသူ		ရွာတွင် နေထိုင်သူ	အခြား ရွာမှ လာ သူ		ရွာတွင် နေထိုင် သူ	အခြားရွာ မှလာသူ
မူလတန်းပြ ဆရာ/မ	<input checked="" type="checkbox"/>	<input checked="" type="checkbox"/>	ဆရာဝန်	<input type="checkbox"/>	<input type="checkbox"/>	လက်သမား	<input checked="" type="checkbox"/>	<input type="checkbox"/>
အထက်တန်းပြ ဆရာ/မ	<input type="checkbox"/>	<input type="checkbox"/>	လက်ထောက် ကျန်းမာရေးမှူး	<input type="checkbox"/>	<input type="checkbox"/>	ပန်းရုံ	<input checked="" type="checkbox"/>	<input type="checkbox"/>
အလယ်တန်းပြ ဆရာ/မ	<input type="checkbox"/>	<input type="checkbox"/>	အမျိုးသမီး ကျန်းမာရေးဆရာ မ	<input checked="" type="checkbox"/>	<input type="checkbox"/>	လျှပ်စစ်ကျွမ်း ကျင်မီးသမား	<input checked="" type="checkbox"/>	<input type="checkbox"/>
မူကြိုဆရာ/မ	<input type="checkbox"/>	<input type="checkbox"/>	သားဖွားဆရာမ	<input type="checkbox"/>	<input type="checkbox"/>	ရေတိုက်သွယ်သူ	<input checked="" type="checkbox"/>	<input type="checkbox"/>
အခြား	<input type="checkbox"/>	<input type="checkbox"/>	ပြည်သူ့ကျန်းမာ ရေးလုပ်သား	<input type="checkbox"/>	<input type="checkbox"/>	စက်ပြင်ဆရာ	<input checked="" type="checkbox"/>	<input type="checkbox"/>
မှတ်ချက်			မှတ်ချက်			မှတ်ချက်		

(ဃ) ကျေးရွာသို့ ရောက်ရှိနိုင်သည့် လမ်းအခြေအနေ / ကျေးရွာတစ်ရွာသည် ၎င်း၏ ကျေးရွာအုပ်စုနှင့် ဆက်သွယ်ထားသော လမ်းအခြေအနေ (အောက်ပါတို့ကိုစိုင်းပါ)

ကျောက်ကြမ်းလမ်း: ကတ္တရာလမ်း ကွန်ကရစ်လမ်း: _____
 ကျောက်ခင်းလမ်း: မြေသားလမ်း လူသွားလမ်း: _____
 မော်တော်ဆိုင်ကယ်လမ်း: _____
 အခြား: _____

(င) ကျေးရွာဖွံ့ဖြိုးမှုစီမံချက်

(၁) လူထုပတ်ဝန်းကျင်ထိခိုက်မှုမရှိစေရန် ဤကျေးရွာတွင်ကျေးရွာဖွံ့ဖြိုးမှု စီမံချက်ရှိခဲ့ပါသလား? ရှိပါသည်/မရှိပါ/မသိပါ
 (၂) ရှိခဲ့ပါလျှင် ဤစီမံချက်ကို မည်သည့် ဓနစ်တွင်ပြင်ဆင်ခဲ့ပါသနည်း? နစ်-၂၀၁၆/မသိပါ
 (၃) ဤစီမံချက်ကို ဖြည့်စွက်အတည်ပြုခဲ့ပါသလား? ပြုခဲ့ပါသည်/မပြုခဲ့ပါ/မသိပါ

(၈) ခရီးအတွက်အဝေး

(၁) ဤကျေးရွာ၏ပဟိုမှ ၎င်းကျေးရွာအုပ်စု၏ပဟိုအထိ ခရီးမိုင်မည်မျှကွာဝေးသနည်း? မိုင်-----/မသိပါ

(၂) ဤကျေးရွာမှ ၎င်းကျေးရွာအုပ်စုပဟိုအထိ သွားလာရာတွင်ကြာမြင့်သည့်အချိန်။

ခြောက်သွေ့ရာသီတွင်ကြာချိန်----- : 10 ----- ထော်လာဂျီ/မော်တော်ဆိုင်ကယ်/ခြေလျင်/လား/မော်တော်ဘုတ်/

အခြား-----

မိုးရာသီတွင်ကြာချိန်----- : 15 ----- ထော်လာဂျီ/မော်တော်ဆိုင်ကယ်/ခြေလျင်/လား/မော်တော်ဘုတ်/

အခြား-----

(ဆ) ပတ်ဝန်းကျင်ဆိုင်ရာ သဘာဝဘေးအန္တရာယ်

ဤကျေးရွာတွင် ရေကြီးခြင်းကဲ့သို့ သဘာဝဘေးအန္တရာယ်ကျရောက်ဖူးခြင်း ရှိပါသလား။

မရှိပါ

ရှိပါသည်

ရိုလျှင်ဖော်ပြပါ

တောင်မြောက်တောင်မြောက်တောင်မြောက်တောင်မြောက်

(ဇ) ကျေးရွာတွင် ဖွဲ့စည်းထားသော အဖွဲ့အစည်းများ

လူထုပဟိုပြုစီမံကိန်းမတိုင်မီ ဤကျေးရွာတွင် ကျေးရွာဖွံ့ဖြိုးရေးအတွက် အစိုးရ (သို့) ရွာသားများကိုယ်တိုင်(သို့) စီမံကိန်းတစ်ခုခုမှ ဖွဲ့စည်းထားသည့် အဖွဲ့အစည်းများရှိပါသလား။

(၁) မိမိ၏အဖွဲ့အစည်း

(၂) မိမိ၏အဖွဲ့အစည်း

(ဈ) အထွေထွေအုပ်ချုပ်ရေး ဦးစီးဌာန (GAD) မှ မှတ်တမ်းတင်ထားခြင်း

ဤကျေးရွာသည် အထွေထွေအုပ်ချုပ်ရေး ဦးစီးဌာန (GAD) မှ မှတ်တမ်းတင်ထားမှု ရှိပါသလား။

မရှိပါ

ရှိပါသည်

ကျေးရွာခေါင်းဆောင်

အမည် ဦးကျော်ဇော်

လက်မှတ်

နေ့. 10. 10. 2018

လူထုစည်းရုံးရေးမှူး

အမည် ဒေါ်သုခဦး

လက်မှတ်

နေ့. ၉ 10. 2018

၄။ ကျေးရွာအချက်အလက်များ(စတုတ္ထနှစ်စက်ဝန်း)

ပုံစံ - ၈ - ၁ ကျေးရွာအခြေခံအချက်အလက်များ (Form PC 1)

လယ်ဥယျာဉ်များ၊ ကျေးရွာထပ်ရွာသို့ ပထမဆုံးပိတ်ဆက်ခရီး၊ များသောအားဖြင့် လူထုစည်းရုံးရေးများသည် ကျေးရွာ
ခေါင်းဆောင်များအားကျေးရွာအချက်အလက်များကိုပေးအပ်ရန်အတွက် တောင်းခံရသည်။ ဤအချက်အလက်များကိုပိတ်ဆက်ခရီး
ပိတ်ဆက်အစည်းအဝေးတွင် ပိတ်ဆက်ခရီးပိတ်ဆက်အစည်းအဝေးတွင် လူထုစည်းရုံးရေးများသည် ဤအချက်အ
လက်များအား စစ်ဆေးပြီး မှန်ကန်အောင်ပြုလုပ်ရမည်။ ဤနောက်တွင် လူထုစည်းရုံးရေးများမှ သတင်းအချက်အလက်ထိသို့
Tablets မှ တဆင့် ဖြည့်သွင်းရမည်။

ကျေးရွာခေါင်းဆောင် အမည် ဦးကျော်ဇွေ	ကျေးရွာခေါင်းဆောင်၏ ဇနီးနံပါတ် ၀၇ - ၄ ၅၅၇၁၀ ၂၆၈	လူထုစည်းရုံးရေးမှူး၏အမည် ဒေါ်ဇွဲ ၈၂ ၈၂ ဇွဲ
ပြည်နယ်၊ တိုင်းဒေသကြီး မကွေး	မြို့နယ် ပေါက်	ကျေးရွာအုပ်စု နင်းတော
		ကျေးရွာ ဧရိယာ : ၆၀၈ (၀၈)

က။ လူဦးရေ

လူမျိုးစု	အိမ်ထောင်စုအရေအတွက်	ကိုးကွယ်သည့်ဘာသာ	အိမ်ထောင်စုအရေအတွက်
လူမျိုးစု (၁) ဗမာ	124	ဘာသာ(၁) ဗုဒ္ဓ	124
လူမျိုးစု (၂)-----		ဘာသာ(၂)-----	
လူမျိုးစု (၃)-----		ဘာသာ(၃)-----	
လူမျိုးစုရော-----		ဘာသာရော-----	
အခြား			
	အရေအတွက်		
မသန်စွမ်းသူများ	၃		
သက်ကြီးရွယ်အိုများ (၆၅ နှစ် နှင့် အထက်)	၃၈		
စစ်ဘေးရှောင်	၀		

	အမျိုးသား(အရေအတွက်)	အမျိုးသမီး(အရေအတွက်)	စုစုပေါင်းအရေအတွက်
လူဦးရေ			
လူမျိုးစု (၁) ၈၂၇	၂၇၂	၂၈၄	၅၅၆
လူမျိုးစု (၂)-----			
လူမျိုးစု (၃)-----			
အခြား			
အိမ်ထောင်ဦးစီး	၅၅	၂၅	၈၀

(ခ)အခြေခံအဆောက်အအုံ အသုံးအဆောင်များ

စာသင်ကျောင်း	အမှတ် ခြံပိ	ကျန်းမာရေး	အမှတ် ခပ်ပိ	ဘာသာရေးအဆောက် အအုံများ	အမှတ် ခြံပိ
အထက်တန်းကျောင်း	<input type="checkbox"/>	ဆေးရုံ	<input type="checkbox"/>	စေတီ	<input checked="" type="checkbox"/>
အလယ်တန်းကျောင်း	<input type="checkbox"/>	ကျန်းမာရေးဌာန	<input type="checkbox"/>	ဘုန်းကြီးကျောင်း	<input checked="" type="checkbox"/>
မူလတန်းကျောင်း	<input checked="" type="checkbox"/>	ကျန်းမာရေးဌာနခွဲ	<input type="checkbox"/>	ဟိန္ဒူဘုရားကျောင်း	<input type="checkbox"/>
မူကြိုကျောင်း	<input type="checkbox"/>	ဆေးပေးခန်း	<input type="checkbox"/>	ခရစ်ယာန်ကျောင်း	<input type="checkbox"/>
အခြား	<input type="checkbox"/>	အခြား	<input type="checkbox"/>	ဝလီ	<input type="checkbox"/>
				အခြား	<input type="checkbox"/>
မှတ်ချက်		မှတ်ချက် ကံ့ဘားဖွား		မှတ်ချက်	

(က) ကျွမ်းကျင်သူများမှတ်တမ်း (ကျေးရွာတွင်နေထိုင်သော သို့မဟုတ် တခြားရွာမှလာရောက်သောကျွမ်းကျင်သူများ)

1(ခ) စာသင်ကျောင်း			၂) ကျန်းမာရေး			၃) လက်မှုပညာရှင်		
	ရွာတွင်နေထိုင်သူ	အခြားရွာမှလာသူ		ရွာတွင်နေထိုင်သူ	အခြားရွာမှလာသူ		ရွာတွင်နေထိုင်သူ	အခြားရွာမှလာသူ
မူလတန်းပြဆရာ/မ	<input checked="" type="checkbox"/>	<input checked="" type="checkbox"/>	ဆရာဝန်	<input type="checkbox"/>	<input type="checkbox"/>	လက်သမား	<input checked="" type="checkbox"/>	<input type="checkbox"/>
အထက်တန်းပြဆရာ/မ	<input type="checkbox"/>	<input type="checkbox"/>	လက်ထောက်ကျန်းမာရေးပျူ	<input type="checkbox"/>	<input type="checkbox"/>	ပန်းရံ	<input checked="" type="checkbox"/>	<input type="checkbox"/>
အလယ်တန်းပြဆရာ/မ	<input type="checkbox"/>	<input type="checkbox"/>	အမျိုးသမီးကျန်းမာရေးဆရာမ	<input checked="" type="checkbox"/>	<input type="checkbox"/>	လှုပ်စင်ကျွမ်းကျင်ပီးသမား	<input checked="" type="checkbox"/>	<input type="checkbox"/>
မူကြိုဆရာ/မ	<input type="checkbox"/>	<input type="checkbox"/>	သားဖွားဆရာမ	<input type="checkbox"/>	<input type="checkbox"/>	ရေပိုက်သွယ်သူ	<input checked="" type="checkbox"/>	<input type="checkbox"/>
အခြား	<input type="checkbox"/>	<input type="checkbox"/>	ပြည်သူ့ကျန်းမာရေးလုပ်သား	<input type="checkbox"/>	<input type="checkbox"/>	စက်ပြင်ဆရာ	<input checked="" type="checkbox"/>	<input type="checkbox"/>
မှတ်ချက်			မှတ်ချက်			မှတ်ချက်		

(ဃ) ကျေးရွာသို့ ရောက်ရှိနိုင်သည့်လမ်းအခြေအနေ / ကျေးရွာတစ်ရွာသည် ၎င်း၏ကျေးရွာအုပ်စုနှင့် ဆက်သွယ်ထားသောလမ်းအခြေအနေ (အောက်ပါတို့ကိုပိုင်းပါ)

ကျောက်ကြမ်းလမ်း: ကတ္တရာလမ်း: ကွန်ကရစ်လမ်း: မော်တော်ဆိုင်ကယ်လမ်း:
 ကျောက်ခင်းလမ်း: မြေသားလမ်း: လူသွားလမ်း: အခြား: _____

(င) ကျေးရွာဖွံ့ဖြိုးမှုစီမံချက်

- ပိုင်းပါ
- (၁) လူထုတော်ပြုစီမံကိန်းမစတင်မီ ဤကျေးရွာတွင်ကျေးရွာဖွံ့ဖြိုးမှု စီမံချက်ရှိခဲ့ပါသလား? ရှိပါသည်/မရှိပါ/မသိပါ
- (၂) ရှိခဲ့ပါလျှင် ဤစီမံချက်ကို မည်သည့် ခုနှစ်တွင်ပြင်ဆင်ခဲ့ပါသနည်း? နှစ်-----/မသိပါ ၂၀1၆
- (၃) ဤစီမံချက်ကို မြို့နယ်မှအတည်ပြုခဲ့ပါသလား? ပြုခဲ့ပါသည်/မပြုခဲ့ပါ /မသိပါ

(စ) ခရီးအကွာအဝေး

(၁) ဤကျေးရွာ၏ပတ်ဝန်းကျင်ကျေးရွာအုပ်စု၏ပတ်ဝန်းကျင်ခရီးပိုင်မည်မျှကွာဝေးသနည်း? ပိုင်---2---/မသိပါ

(၂) ဤကျေးရွာမှ ၎င်းကျေးရွာအုပ်စုပတ်ဝန်းကျင်သွားလာရာတွင်ကြာမြင့်သည့်အချိန်၊

ခြောက်လွှာရာသီတွင်ကြာချိန်---10 မိနစ်---ထော်လာရုံ/မော်တော်ဆိုင်ကယ်/ခြေလျင်/လာ/မော်တော်ဘုတ်/

အခြား-----

မိုးရာသီတွင်ကြာချိန်---15 မိနစ်---ထော်လာရုံ/မော်တော်ဆိုင်ကယ်/ခြေလျင်/လာ/မော်တော်ဘုတ်/

အခြား-----

(ဆ) ပတ်ဝန်းကျင်ဆိုင်ရာသဘာဝဘေးအန္တရာယ်

ဤကျေးရွာတွင်ရေကြီးခြင်းကဲ့သို့ သဘာဝဘေးအန္တရာယ်ကျရောက်ဖူးခြင်း ရှိပါသလား။

မရှိပါ ရှိပါသည် ရှိလျှင်ဖော်ပြပါ---အောက် ၁. ရေကြီးခြင်း ၂. မိုးရေချိန်ကြီးခြင်း ၃. မြေတုန်ခါခြင်း

(ဇ) ကျေးရွာတွင် ခွဲစည်းထားသော အဖွဲ့အစည်းများ

လူထုပတ်ဝန်းကျင်စီမံကိန်းမတိုင်မီ ဤကျေးရွာတွင် ကျေးရွာဖွံ့ဖြိုးရေးအတွက် အစိုးရ(သို့)ရွာသားများကိုယ်တိုင်(သို့) စီမံကိန်းတစ်ခုခုမှ ခွဲစည်းထားသည့် အဖွဲ့အစည်းများရှိပါသလား။

(၁) လူ့အဖွဲ့အစည်း ၁ ခုသာ (၂) ၂ ခုမှ ၅ ခုအထိ

(၃) ၆ ခု (၄) ၆ ခုထက်ပိုမို

(ဈ) အထွေထွေအုပ်ချုပ်ရေး ဦးစီးဌာန (GAD) မှ မှတ်တမ်းတင်ထားခြင်း

ဤကျေးရွာသည် အထွေထွေအုပ်ချုပ်ရေး ဦးစီးဌာန (GAD) မှ မှတ်တမ်းတင်ထားမှု ရှိပါသလား။

မရှိပါ ရှိပါသည်

ကျေးရွာခေါင်းဆောင်

အမည် ဦးကျော်ဌေး

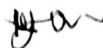
လက်မှတ်  ဇူလိုင် ၈. ၈. ၂၀၁၄

လူထုစည်းရုံးရေးမှူး

အမည် ဒေါ်ဇွဲဇွဲ

လက်မှတ်  ဇူလိုင် ၈. ၈. ၂၀၁၄

၂၃။ စီမံကိန်းအချိန်ဇယား (ပုံစံ-၂)

၁။ စီမံကိန်းအချိန်ဇယား (ပထမနှစ်စက်ဝန်း)

ပုံစံ - ၀ -၂ - စီမံကိန်းစက်ဝန်းအချိန်ဇယား (PC 2)

လမ်းညွှန်ချက်၊ သက်ဆိုင်ရာလူထုစည်းရုံးရေးမှူး/လက်ထောက်နည်းပညာမှူးများမှ စီမံကိန်းစက်ဝန်းအဆင့်တစ်ခုစီပြီးစီးတိုင်း ကျေးရွာနှင့် ကျေးရွာအုပ်စုအတွက် ဤပုံစံကို ဖြည့်သွင်းရမည်။						
စည်းရုံးရေးမှူး/ဝန်ထမ်း အမည် <u>ဇော်-ဇော် ဇော်</u>						
ဧ.စီ 18.3.2017			စက်ဝန်းအားအမှတ်ခြိမ်ပါ <input type="checkbox"/> စက်ဝန်း(၁) <input type="checkbox"/> စက်ဝန်း(၂) <input type="checkbox"/> စက်ဝန်း(၃) <input type="checkbox"/> စက်ဝန်း(၄)			
ပြည်နယ်/တိုင်း	မ.အား	မြို့နယ်	လါဂါ	ကျေးရွာအုပ်စု	၃၆-အော	ကျေးရွာ <u>၃၇၃-ဝေက (၁)</u>

စီမံကိန်းအောင်ရွက်မှုအစဉ်များ	ဧ.နွဲ့		အစဉ်အစားတွင်တက်ရောက်သူအရေအတွက်			
	စတင်သည့် ဧ.နွဲ့	ပြီးဆုံးသည့်ဧ.နွဲ့	အမျိုးသား အရေအတွက်	အမျိုးသမီး အရေအတွက်	အိမ်ထောင်စု အရေအတွက်	လူမျိုးစုတက်ရောက်သူ အရေအတွက် နှင့် လူမျိုးစုအမည်
၁။ ကျေးရွာစီမံကိန်း မိတ်ဆက်အစည်းအဝေး	18.3.2017	18.3.2017	၃၅	၈၇	၈၈	၅၂၂ မဟာ
၂။ ကျေးရွာဖွံ့ဖြိုးရေး စီမံချက်ရေးဆွဲခြင်း အစည်းအဝေး	19.3.2017	19.3.2017	၅၆	၇၆	၈၈	၅၂၂ မဟာ
၃။ ကျေးရွာအုပ်စု လုပ်ငန်းဆုံးဖြတ်ချက်ချသည့် အစည်းအဝေး	20.3.2017	20.3.17	10	9	19	19 မဟာ
၄။ မြို့နယ်အဆင့် စီမံကိန်းရေးဆွဲရေး နှင့် အကောင်အထည်ဖော်ရေးကော်မတီ၏ စီမံကိန်း သုံးသပ်မှု အစည်းအဝေး	5.4.17	6.4.17	၀၉	၀၉	၀၉	၀၉
၅။ မြို့နယ် စီမံကိန်းရေးဆွဲရေး နှင့် အကောင်အထည်ဖော်ရေး ကော်မတီ၏ဆုံးဖြတ်မှုကို ရွာသို့ အသိပေး အကြောင်းကြားသည့် အစည်းအဝေး	4.5.17	4.5.17	18	53	71	71 မဟာ
၆။ စီမံကိန်းလုပ်ငန်းခွဲစီမံချက်ရေးဆွဲခြင်း အစည်းအဝေး						
၆.၁။ စီမံကိန်းလုပ်ငန်း အကောင်အထည်ဖော် ရေးဆွဲခြင်း	2.6.17	2.6.17	၆	10	16	16 မဟာ

၆.၂။ ဝယ်ယူရေးအစီအစဉ် ရေးဆွဲခြင်း	2.6.17	2.6.17	၆	10	16	16 မဟာ
၆.၃။ ဘဏ္ဍာရေးကုန်ကျမှု လျာထားအစီအစဉ် ရေးဆွဲခြင်း	2.6.17	2.6.17	၆	10	16	16 မဟာ
၆.၄။ ပြင်/ထိန်းအစီအစဉ် ရေးဆွဲခြင်း	2.6.17	2.6.17	၆	10	16	16 မဟာ
၇။ စီမံကိန်းလုပ်ငန်းခွဲ တိုးတက်မှု စောင့်ကြည့် အစည်းအဝေး						
၇.၁။ အစည်းအဝေး ပထမအကြိမ်	26.6.17	2.6.17	၅	၈	13	13 မဟာ
၇.၂။ အစည်းအဝေး ဒုတိယအကြိမ်	9.7.17	9.7.17	5	9	14	14 မဟာ
၇.၃။ အစည်းအဝေး တတိယအကြိမ်	26.7.17	26.7.17	5	၈	13	13 မဟာ
၈။ စီမံကိန်းလုပ်ငန်းခွဲ အပြီးသတ်စစ်ဆေးခြင်း အစည်းအဝေး	15.8.17	15.8.17	5	၈	13	13 မဟာ
၉။ လူထုစစ်ဆေးမှုအစည်းအဝေး	17.8.17	17.8.17	54	92	92	92 မဟာ

၂။ စီမံကိန်းအချိန်ဇယား (ဒုတိယနှစ်စက်ဝန်း)

ပုံစံ - ၀ - ၂ - စီမံကိန်းစက်ဝန်းအချိန်ဇယား (PC 2)

လမ်းညွှန်ခွာ၊ သက်ဆိုင်ရာလူထုစည်းရုံးရေးမှူး/လက်ထောက်နည်းပညာမှူးများမှ စီမံကိန်းစက်ဝန်းအဆင့်တစ်ခုစီပြီးစီးတိုင်း ကျေးရွာနှင့် ကျေးရွာအုပ်စုအတွက် ဤပုံစံကို ဖြည့်သွင်းရမည်။

စည်းရုံးရေးမှူး/ဝန်ထမ်း အမည် ဒေါ်သာလင်း၊ ဒွါ၊ ကျေးရွာဘက်

နေ့စွဲ 14.11.2017၊ စက်ဝန်းအားအမှတ်ဖြစ်ပါ စက်ဝန်း(၁) စက်ဝန်း(၂) စက်ဝန်း(၃)

ပြည်နယ်/တိုင်း မကွေးတိုင်း၊ မြို့နယ် ဒေါက်ကြို၊ ကျေးရွာအုပ်စု အင်းကော၊ ကျေးရွာ အုဒူးကော (ကော့ခို)

စီမံကိန်းစက်ဝန်းအချိန်ဇယား	စီမံကိန်း		အခြေခံအဆောက်အအုံအချိန်ဇယား				
	စတင်သည့် ဇန့်	ပြီးဆုံးသည့်ဇန့်	အမျိုးသား အရေအတွက်	အမျိုးသမီး အရေအတွက်	အိမ်ထောင်စု အရေအတွက်	လူမျိုးစုတစ်ရောက်သူ အရေအတွက် နှင့် လူမျိုးစုအမည်	
၁။ ကျေးရွာစီမံကိန်း မိတ်ဆက်အစည်းအဝေး	14.11.2017	14.11.2017	28	64	63	98	မကွေး
၂။ ကျေးရွာခွဲခြားရေး စီမံချက်ရေးဆွဲခြင်း အစည်းအဝေး	15.11.2017	15.11.2017	24	73	88	97	မကွေး
၃။ ကျေးရွာအုပ်စု လုပ်ငန်းဆုံးဖြတ်ချက်ချသည့် အစည်းအဝေး	23.11.2017	23.11.2017	22	23	45	45	မကွေး
၄။ မြို့နယ်အဆင့် စီမံကိန်းရေးဆွဲရေး နှင့် အကောင်အထည်ဖော်ရေးကော်မတီ၏ စီမံကိန်း သုံးသပ်မှု အစည်းအဝေး	13.12.2017	28.12.2017	မလို	မလို	မလို	မလို	မကွေး
၅။ မြို့နယ် စီမံကိန်းရေးဆွဲရေး နှင့် အကောင်အထည်ဖော်ရေး ကော်မတီ၏ဆုံးဖြတ်မှုကို ရွာသို့ အသိပေး အကြောင်းကြားသည့် အစည်းအဝေး	7.2.2018	7.2.2018	31	52	65	83	မကွေး
၆။ စီမံကိန်းလုပ်ငန်းခွဲစီမံချက်ရေးဆွဲခြင်း အစည်းအဝေး							
၆.၁။ စီမံကိန်းလုပ်ငန်း အကောင်အထည်ဖော်ရေးအစီအစဉ် ရေးဆွဲခြင်း	21.2.2018	21.2.2018	3	10	13	13	မကွေး

၆.၂။ ဝယ်ယူရေးအစီအစဉ် ရေးဆွဲခြင်း	21.2.2018	21.2.2018	3	10	13	13	မကွေး
၆.၃။ ဘဏ္ဍာရေးကုန်ကျမှု လျာထားအစီအစဉ် ရေးဆွဲခြင်း	21.2.2018	21.2.2018	3	10	13	13	မကွေး
၆.၄။ ပြင်/ထိန်းအစီအစဉ် ရေးဆွဲခြင်း	21.2.2018	21.2.2018	3	10	13	13	မကွေး
၇။ စီမံကိန်းလုပ်ငန်းခွဲ တိုးတက်မှု စောင့်ကြည့်အစည်းအဝေး							
၇.၁။ အစည်းအဝေး ပထမအကြိမ်	21.2.2018	21.2.2018	24	60	63	63	မကွေး
၇.၂။ အစည်းအဝေး ဒုတိယအကြိမ်	28.3.2018	28.3.2018	31	51	61	82	မကွေး
၇.၃။ အစည်းအဝေး တတိယအကြိမ်	5.4.2018	5.4.2018	20	48	61	68	မကွေး
၈။ စီမံကိန်းလုပ်ငန်းခွဲ အပြီးသတ်စစ်ဆေးခြင်း အစည်းအဝေး	27.4.2018	27.4.2018	31	56	73	87	မကွေး
၉။ လူထုစစ်ဆေးပွဲအစည်းအဝေး	29.4.2018	29.4.2018	38	110	86	148	မကွေး

၃။ စီမံကိန်းအချိန်ဇယား (တတိယနှစ်စက်ဝန်း)

ပုံစံ - ၈ - ၂ - စီမံကိန်းစက်ဝန်းအချိန်ဇယား (PC 2)

လမ်းညွှန်ချက်၊ သက်ဆိုင်ရာလူထုစည်းရုံးရေးမှူး/လက်ထောက်နည်းဥပဒေများမှ စီမံကိန်းစက်ဝန်းအဆင့်တစ်ခုစီပြီးစီးတိုင်း ကျေးရွာနှင့် ကျေးရွာအုပ်စုအတွက် ဤပုံစံကို ဖြည့်သွင်းရမည်။

စည်းရုံးရေးမှူး/ဝန်ထမ်း အမည် ဒေါ်သရေစွာ၊ ဒေါ် ဒို့လှစာစွာ

နေ့စွဲ 1. 10. 2018 စက်ဝန်းအားအမှတ်ခြိပ်ပါ စက်ဝန်း(၁) စက်ဝန်း(၂) စက်ဝန်း(၃) စက်ဝန်း(၄)

မြည်နယ်/တိုင်း မန္တလေး မြို့နယ် ပေါက် ကျေးရွာအုပ်စု မလိခ ကျေးရွာ မုဒုံ၊ စော (စောဇော်)

စီမံကိန်းဆောင်ရွက်မှုအဆင့်များ	နေ့စွဲ		အစည်းအဝေးတွင်တက်ရောက်သူအရေအတွက်					အိမ်ထောင်စုပေါင်း	အိမ်ထောင်စု %
	စတင်သည့်နေ့	ပြီးဆုံးသည့်နေ့	အမျိုးသားအရေအတွက်	အမျိုးသမီးအရေအတွက်	အိမ်ထောင်စုအရေအတွက်	လူမျိုးစုတက်ရောက်သူအရေအတွက်နှင့် လူမျိုးစုအမည်	အိမ်ထောင်စုပေါင်း		
၁။ ကျေးရွာစီမံကိန်း မိတ်ဆက်အစည်းအဝေး	1. 10. 2018	1. 10. 2018	25	57	73	73	မလိခ	124	
၂။ ကျေးရွာဖွံ့ဖြိုးရေး စီမံချက်ရေးဆွဲခြင်း အစည်းအဝေး	16. 10. 2018	16. 10. 2018	22	48	70	70	မလိခ	124	
၃။ ကျေးရွာအုပ်စု လုပ်ငန်းဆုံးဖြတ်ချက်ချသည့် အစည်းအဝေး									
၄။ မြို့နယ်အဆင့် စီမံကိန်းရေးဆွဲရေး နှင့် အကောင်အထည်ဖော်ရေးကော်မတီ၏ စီမံကိန်း သုံးသပ်မှု အစည်းအဝေး			မလို	မလို	မလို	မလို			
၅။ မြို့နယ် စီမံကိန်းရေးဆွဲရေး နှင့် အကောင်အထည်ဖော်ရေး ကော်မတီ၏ ဆုံးဖြတ်မှုကို ရွာသို့ အသိပေး အကြောင်းကြားသည့် အစည်းအဝေး									
၆။ စီမံကိန်းလုပ်ငန်းဆွဲစီမံချက်ရေးဆွဲခြင်း အစည်းအဝေး									
၆.၁။ စီမံကိန်းလုပ်ငန်း အကောင်အထည်ဖော်ရေးအစီအစဉ် ရေးဆွဲခြင်း									

၄။ စီမံကိန်းအချိန်ဇယား (စတုတ္ထနှစ်စက်ဝန်း)

ပုံစံ - ၀-၂ - စီမံကိန်းစက်ဝန်းအချိန်ဇယား (PC 2)

လည်ညွှန်းချက်။ သက်ဆိုင်ရာလူထုထည့်သွင်းရေးများ/လက်ထောက်နည်းပညာများမှ စီမံကိန်းစက်ဝန်းအစဉ်အဆက်ဖြစ်ပြီး တိုင်းကျေးရွာနှင့် ကျေးရွာအုပ်စုအတွက် ဤ ပုံစံကို ဖြည့်သွင်းရမည်။

စည်းရုံးရေးမှူး/လက်ထောက်နည်းပညာရေးမှူးဝန်ထမ်း အမည် - **ဒေါ်ထွန်းစု** ၊ **ဒေါ်သီရိကျော်**

၀န.ခွဲ **၉.၉.၂၀၂၅** စက်ဝန်းအားအမှတ်ဖြစ်ပါ စက်ဝန်း(၁) စက်ဝန်း(၂) စက်ဝန်း(၃) စက်ဝန်း(၄)

ပြည်နယ်/တိုင်း **မကွေး**၊ **မြို့နယ်** **ခေါက်**၊ **ကျေးရွာအုပ်စု** **ခင်းတော**၊ **ကျေးရွာ** **ခွင့်၊ တော (၀၁)**

စီမံကိန်းစတင်ချက်အစဉ်အစား	၀န.ခွဲ		အစဉ်အဆက်တွင်တက်ရောက်သူအရေအတွက်					
	စတင်သည့် ၀န.	ပြီးဆုံးသည့် ၀န.	အမျိုးသားအရေအတွက်	အမျိုးသမီးအရေအတွက်	အိမ်ထောင်စုအရေအတွက်	လူမျိုးစုတက်ရောက်သူအရေအတွက်နှင့် လူမျိုးစုအမည်	အိမ်ထောင်စုမဲအရေအတွက်	အိမ်ထောင်စု %
၁။ ကျေးရွာစီမံကိန်း စီမံကိန်းအစဉ်အစား	၉.၉.၂၅	၉.၉.၂၅	31	43	70	74 ၊ မဃ	124	56.1%
၂။ ကျေးရွာခွဲ ဖြိုခွဲရေး စီမံချက်အစဉ်အစား	1၅.၉.၂၅	1၅.၉.၂၅	40	63	100	103 ၊ မဃ	124	81.7%
၃။ ကျေးရွာအုပ်စု လုပ်ငန်းဆုံဖြတ်ချက် ချသည့် အစဉ်အစား	18.၅.၂၅	18.၅.၂၅	16	20	36	36 ၊ မဃ	-	-
၄။ မြို့နယ်အစဉ်စီမံကိန်းရေးဆွဲရေးနှင့် အကောင်အထည်ဖော်ရေးကော်မတီ၏ စီမံကိန်း သုံးသပ်မှုအစဉ်အစား			မလို	မလို	မလို	မလို		
၅။ မြို့နယ် စီမံကိန်းရေးဆွဲရေးနှင့် အကောင်အထည်ဖော်ရေးကော်မတီ၏ဆုံးဖြတ်ချက်ကို ရွာသို့ အသိပေးအကြောင်းကြားသည့်အစဉ်အစား								

၆။ စီမံကိန်းလုပ်ငန်းခွဲစီမံချက်အစဉ်အစား	မလို	မလို	မလို	မလို	မလို	မလို	မလို	မလို
၆.၁။ စီမံကိန်းလုပ်ငန်း အကောင်အထည်ဖော်ရေးအစီအစဉ် ဝေခွဲချိတ်ဆက်ခြင်း								
၆.၂။ ဝယ်ယူရေးအစီအစဉ် ဝေခွဲချိတ်ဆက်ခြင်း								
၆.၃။ အလုပ်အကိုင်အစီအစဉ် ဝေခွဲချိတ်ဆက်ခြင်း								
၆.၄။ မြေ/မြေအစီအစဉ် ဝေခွဲချိတ်ဆက်ခြင်း								
၇။ စီမံကိန်းလုပ်ငန်းခွဲ တိုးတက်မှု စောင့်ကြည့် အစဉ်အစား	မလို	မလို	မလို	မလို	မလို	မလို	မလို	မလို
၇.၁။ အစဉ်အစား ပထမအကြိမ်								
၇.၂။ အစဉ်အစား ဒုတိယအကြိမ်								
၇.၃။ အစဉ်အစား တတိယအကြိမ်								
၇.၄။ အစဉ်အစား စတုတ္ထအကြိမ်								
၇.၅။ အစဉ်အစား ပဉ္စမအကြိမ်								
၈။ စီမံကိန်းလုပ်ငန်းခွဲ အပြီးသတ်စစ်ဆေးခြင်း အစဉ်အစား								
၉။ လူထုစစ်ဆေးပွဲအစဉ်အစား								

၂၄။ ကျေးရွာဖွံ့ဖြိုးရေးဦးစားပေးအစီအစဉ် (ပုံစံ-၃)

၁။ ကျေးရွာဖွံ့ဖြိုးရေးဦးစားပေးအစီအစဉ် (ပထမနှစ်စက်ဝန်း)

ပုံစံ - ၈ - ၃ ကျေးရွာဖွံ့ဖြိုးရေး ဦးစားပေးအစီအစဉ် (Form PC 3)

လက်ညှိုးချက် အဆင့်(၃) ကျေးရွာဖွံ့ဖြိုးရေးအစီအစဉ်အတွက် ဦးဆုံးသောအခါ ကျေးရွာစီမံကိန်း အထောက်အကူပြု
ကော်မတီသည် လူထုစည်းရုံးရေးမှူးအကူအညီဖြင့် ဤပုံစံကိုဖြည့်စုံအောင် ဖြည့်သွင်းရမည်။

လူထုစည်းရုံးရေးမှူး/ဝန်ထမ်း အမည် **ကြူ ကူ ဆွေ**

နေ့စွဲ **၁၇.၅.၂၀၁၇** ကော်ဝန်းအား အမှတ်ခြစ်ပါ (✓) ကော်ဝန်း(၂) ကော်ဝန်း(၃) ကော်ဝန်း(၄)

ပြည်နယ်/တိုင်း **မကွေး** ဌာန **မိဂါး** ကျေးရွာအုပ်စု **ဇာဇာတော (၁၁)** ကျေးရွာ **ဦးစိုးတော (၁၁)**

က။ အခက်အခဲအတားအဆီးများအား ဖွဲ့စည်းခြင်း - ယခုလက်ရှိအခြေအနေတွင် ဤကျေးရွာဖွံ့ဖြိုးတိုးတက်ရေးအတွက်
အဓိက အခက်အခဲအတားအဆီးများသည် မည်သည့်များဖြစ်ပါသနည်း။ (အမျိုးသား/သမီး အနည်းဆုံးအခက်အခဲ ၅ ခုစီဖော်ပြပါ)

အမျိုးသား အဖွဲ့မှ တင်ပြသော အခက်အခဲအတားအဆီးများ	အမျိုးသမီး အဖွဲ့မှ တင်ပြသော အခက်အခဲအတားအဆီးများ
၀ မိုးမရှိလျှင် ကလေး များ ပညာရေး ရောက်ရှိစွမ်း ဖြစ်နိုင်စွမ်း ချို့ပါသည်။	၀ လူမယောင်လျှင် ကလေး အကျွမ်းကျင်ခက်ခဲ သည်။
၂ ကျောင်း ဖြစ်စဉ် စိုက်ပျိုးရေး မြေမရှိ လျှင် ကျောင်းသား/သူ နည်းပါးစွာ ဖြစ်ပါသည်။	၂ စားစား ဝတ်စားဝတ်ဆင် ကျန်းမာရေး မကောင်း ဖြစ်ပါသည်။
၃ မိုးကုန်ခွင့်ရောင်းချ ဖြစ်ပါစေရန် ရေတိုင်း ဖြစ်ပါသည်။	၃ မူလက ကျောင်း ပစ္စည်းများ ကလေး များ ပညာရေး ခက်ခဲ ဖြစ်ပါသည်။
၄ မိုးကုန်ခွင့် ရွာတွင်းလမ်း မ ကောင်းပါ။	၄ မိုးကုန်ခွင့် ရွာတွင်းလမ်း ပကောင်းသ ဖြင့် သွားလာရေး ခက်ခဲပါသည်။
၅ ကျေးရွာတွင် ကျန်းမာရေး စားစား မရှိလျှင် ကျန်းမာရေး ခက်ခဲပါသည်။	၅ ကောင်းခြောက် စိုက်ပျိုးရေး မရှိလျှင် များ ရေတိုင်း ရေ ခက်ခဲပါသည်။

ခ။ မျှော်မှန်းခြင်း - နောင်လာမည့် (၅) နှစ် အတွင်း ကျေးရွာဖွံ့ဖြိုးရေး မျှော်မှန်းလျာထားချက်များအား တင်ပြပါ။

အမျိုးသားအဖွဲ့မှ တင်ပြသော မျှော်မှန်းချက်များ	အမျိုးသမီးအဖွဲ့မှ တင်ပြသော မျှော်မှန်းချက်များ
၀ မိုး ရရှိပြီး ပညာရေး၊ ကျန်းမာရေး လူ များ ဖြစ်ပါစေရန် ဖြစ်ပါသည်။	၀ ၂၄ နာရီ မိုး ရေ ရေ ရေ ရေ ရေ ရေ တက်ပါသည်။
၂ ကျောင်း ဖြစ်စဉ် စိုက်ပျိုးရေး မြေ များ စား ရန် ကောင်းစေရန် ဖြစ်ပါသည်။	၂ စားစား ဝတ်စား ဝတ်ဆင် ကျန်းမာရေး စိုက်ပျိုးရေး ဖြစ်ပါသည်။
၃ ကျေးရွာ တည်ဆောက်ခြင်း ဖြင့် ကျေးရွာ သက်သာစေရန် ဖြစ်ပါသည်။	၃ မူလက ကျောင်း စားစား ဝတ်ဆင် ကျန်းမာရေး ဖြစ်ပါသည်။
၄ ရွာတွင်းလမ်း များ ကောင်းစေ ရန် ဖြစ်ပါသည်။	၄ ရွာတွင်းလမ်း ကောင်းစေပြီး သွားလာရေး ခက်ခဲ ဖြစ်ပါသည်။

၅ ကျား:မာရူး:ဆေး:ခန်း: ဤဒီဒ်:ကြောင့်
 ၆ ကျား:မာရူး:ဆေး:ခန်း: ဤဒီဒ်:ကြောင့်
 ၇ ကျား:မာရူး:ဆေး:ခန်း: ဤဒီဒ်:ကြောင့်

၈ လူထုဝန်ထမ်း၏ လာမည့် (၄) နှစ်အတွက် အကျုံးပင်သော ဦးစားပေး ဖွံ့ဖြိုးတိုးတက်မှု လုပ်ငန်း အစီအစဉ်များအားဖော်ပြပါ။

အဆင့်	ကျေးရွာအတွက် ဦးစားပေး ဖွံ့ဖြိုးတိုးတက်မှု လုပ်ငန်းစဉ်များ	အဆိုပြုသူ (အမျိုးသားများ/ အမျိုးသမီးများ/အမျိုးသား+ အမျိုးသမီး)	ခန့်မှန်းကုန်ကျ စရိတ်	အကျိုးခံစားခွင့်ရှိသူ ခန့်မှန်းခြေ အရေအတွက်
၁	စာသင်ကျောင်း : ခြံစည်: ဂျိုး	က + မ	၅,၃၀၀,၀၀၀	၅၃၉
၂	ပျော်စင်မြို့	က + မ	၃၃,၃၀၀,၀၀၀	၅၃၉
၃	ဆေး: မေး: ခန်း:	က + မ	၉၅၀၀,၀၀၀	၅၃၉
၄	ကျေးရွာ	က + မ	၃၀၀၀၀၀၀၀	၅၃၉
၅	ရွာ တွင်း: လမ်း:	က + မ	၃၅၀၀၀,၀၀၀	၅၃၉

၉ လူထုဝန်ထမ်း၏ လာမည့် (၄) နှစ်အတွက် အကျုံးပင်သော ဦးစားပေး ဖွံ့ဖြိုးတိုးတက်မှု လုပ်ငန်း အစီအစဉ်များအားဖော်ပြပါ။

အဆင့်	ကျေးရွာအတွက် ဦးစားပေး ဖွံ့ဖြိုး တိုးတက်မှု လုပ်ငန်းစဉ်များ	အဆိုပြုသူ (အမျိုးသားများ/ အမျိုးသမီးများ/အမျိုးသား+ အမျိုးသမီး)	အခန်းကဏ္ဍ
၁	ဓမ္မာစုံ	က + မ	ဘာသာရေး
၂	ကောင်ပေါ် ကျွေးမွေး:	မ	ဘာသာရေး
၃	ဆေး: တာ: (ကုဏ္ဍ:)	မ	ဘာသာရေး
၄			
၅			

ခေါင်းဆောင်၊ ကျေးရွာဝန်ထမ်းအထောက်အကူပြုကော်မီတီမှ အတည်ပြုသည်။
 အမည် ဒေါ်ကွေ့ကွေ့ လက်မှတ် [လက်မှတ်] နေ့စွဲ ၁၄. ၃. ၂၀၁၇

က. အဝတ်အစုံအတင်အမျိုးအစားအစုံစုံစာရင်း

စဉ်	အမျိုးအစား အစုံစုံ ထပ်ပြသောအဝတ်အစုံအမျိုးအစား	ပုဂ္ဂိုလ်	အမျိုးအစား အစုံစုံတပ်ပြသောအဝတ်အစုံအမျိုးအစား
၆	တရားစခန်း ပစ္စည်းနှင့် အတွက် စပွတ်စုံ အောက်ဖျား ဝတ်စုံ ဖြစ်သည်။	၆	စပွတ်စုံ ပစ္စည်းတို့ဖြင့် တရား၊ အားထုတ်မှု ဝတ်စုံ ဖြစ်သည်။
၇	ပစ္စည်းစုံ ဖြစ်ပြီး ဂုဏ်အောင် ဓားပြန်တိုက် အောက်ဖျား ဝတ်စုံ ဖြစ်သည်။	၇	ကျွန်းခြံ စပွတ်စုံ ပစ္စည်းတို့ဖြင့် တရား၊ အားထုတ်မှု ဖြစ်သည်။
၈	ပိုမိုရှေ့တွင် တွေ့ရသည့် ဓားပြန်တိုက် လက် ခွေးလက် ဖြစ်သည်။	၈	တောင်ပေါ်ခေတ်စွမ်း ဝတ်စုံ တွင် ပစ္စည်း အောင် ဝတ်စုံ ဖြစ်သည်။
			၉ ဓားပြန်တိုက် ပစ္စည်း၊ အားထုတ်မှု၊ ပစ္စည်း ပစ္စည်း ဝတ်စုံ ဖြစ်သည်။
			၁၀ တောင်ပေါ်ခေတ်စွမ်း ဝတ်စုံ အားထုတ်မှု၊ ပစ္စည်း ပစ္စည်း ဝတ်စုံ ဖြစ်သည်။

၁. ဖျော်ဖန်ခြင်း

စဉ်	အမျိုးသားအဖွဲ့မှ တပ်ပြုသော ဖျော်ဖန်ချက်များ	စဉ်	အမျိုးသမီးအဖွဲ့မှ တပ်ပြုသော ဖျော်ဖန်ချက်များ
၆	စမ္မာရုံ ရှိခြင်းကြောင့် အာသာရေး ဖွဲ့ပြီး ဖွဲ့ ခဲ့ ခဲ့ပါသည် -	၆	စမ္မာရုံ ရှိပြီး အာသာရေး ကောင်စီ ပယ်ဖျက်ခဲ့ပါသည်။
၇	အစုအဝေးတို့၏ ခြင်းကြောင့် ဗဟုသုတတိုးပွား ရပါသည်။	၇	ကျောင်းခြေခင်း စိုးရိမ်ခြင်းကြောင့် ကလေးများ အန္တရာယ် ကင်းရှားစေနိုင်ခဲ့ပါသည်။
၈	ရွာချင်းဆက် ကောင်းပြီး သွားဂရုရေး စာစာပေ ပြု ရပါသည်။	၈	ကောင်စီခေတ်တွင် အဖွဲ့အစည်းများ ပြုလုပ်ခဲ့ခြင်း ဖြစ်ပါသည်။
		၉	အစုအဝေးတို့၏ ခြင်းကြောင့် ကလေး ၁ လူမျိုး ဗဟုသုတ တိုး ပွား ခဲ့ပါသည်။
		၁၀	ကောင်စီခေတ်တွင် စာစာပေတို့၏ ခြင်းကြောင့် စုစည်းမှု နှင့် ပူး ဖြင့် ဖြစ်ခဲ့ပါသည်။

၂။ ကျေးရွာဖွံ့ဖြိုးရေးဦးစီးဌာန (ဒုတိယနှစ်စက်ဝန်း)

ပုံစံ - ၈ - ၃ ကျေးရွာဖွံ့ဖြိုးရေး ဦးစီးဌာနအစီအစဉ် (Form PC 3)

ကပ်ညွှန်စွာ အစဉ်(၃) ကျေးရွာဖွံ့ဖြိုးရေးအစီအစဉ်အရ ဦးစီးဌာနအစီအစဉ် ကျေးရွာဖွံ့ဖြိုးရေး အထောက်အကူပြု
 စောင့်ကြည့်ရန် လူထုစည်းရုံးရေးမှူးအဖွဲ့အစည်းဖြင့် ဤစက်ဝန်းအောက် ဖြည့်သွင်းရမည်။
 လူထုစည်းရုံးရေးမှူး/ဝန်ထမ်း အမည် ဒေါ်ထွန်းစို

နေ့စွဲ 14.11.2017 စက်ဝန်းအား အမှတ်ကြိမ် (✓) စက်ဝန်း(၁)
 စက်ဝန်း(၂) စက်ဝန်း(၃) စက်ဝန်း(၄)

ပြည်နယ်/တိုင်း မကွေးတိုင်း ဝေါဟာရ ခြုံငုံစာအုပ် ကျေးရွာအုပ်စု အင်တာ ကျေးရွာ ဒုက္ခိကော (၈)

ကား အစက်အမဲအတာအစီအစဉ်အရ အစီအစဉ်အရ - ယခုလက်ရှိအခြေအနေအထားတွင် ဤကျေးရွာဖွံ့ဖြိုးရေးအစီအစဉ်
 အပိုစာ အစက်အမဲအတာအစီအစဉ်အရ မည်သည့်အစီအစဉ်ပါသနည်း (အမျိုးသား/သမီး အနည်းဆုံးအစက်အမဲ ၅ ခုစီစေပါ)

အမျိုးသား အဖွဲ့မှ တပ်ပြသော အစက်အမဲအတာအစီအစဉ်	အမျိုးသမီး အဖွဲ့မှ တပ်ပြသော အစက်အမဲအတာအစီအစဉ်
၁ ဦးကျွန်း ဦးတိုင် နှစ်ဦးစလုံးရရှိအောင် အစီအစဉ်ပါသည်။	၁ ရေကန်တူးဖွင့်ရန် စွဲတွင်း ဆို. ရေချောင်း ဖြင့် ..
၂ မွေးမြူရေးဆောင် ဆောက်လုပ်ရန် အစီအစဉ်ပါသည်။	၂ ကလေးများ စာဖြည့်ရန် ဦး မလင်သည် အစီအစဉ်ပါသည်။
၃ ကောင်ကျရေကန်တူးဆောက်လုပ်ရန် အစီအစဉ်ပါသည်။	၃ ကျေးရွာ အထိ သွားလာ စတုတ္ထရေရရှိရန် စာဖြည့်ရန် စီစဉ်ပါသည်။ အစီအစဉ်ပါသည်။
၄ ဦးကျွန်းတွင် စွဲတွင်းလမ်း ထွားလာရန် အစီအစဉ်ပါသည်။	၄ နို့စားအိမ်တွင် ဖွတ်စွဲ စွဲတွင်းလမ်း ထွား လာရန် အစီအစဉ်ပါသည်။
၅ ကျွန်းစာအုပ်ဆေးဝေးစိုက် တစ်ဆောင် ရရှိအစီအစဉ်ပါသည်။	၅
၆ စတုတ္ထရေ များ ရရှိရန် စာဖြည့်ရန် အစီအစဉ်ပါသည်။	၆
၇ အမျိုးသမီးများ အလုပ်အကိုင်များ ရရှိစေရန် အစီအစဉ်ပါသည်။	၇
၈	၈
၉	၉
၁၀	၁၀
၁၁	၁၁
၁၂	၁၂
၁၃	၁၃

၁၄		၁၄	
၁၅		၁၅	

၁။ မျှော်မှန်းခြင်း - နောင်လာမည့် (၅)နှစ် အတွင်း ကျေးရွာဖွံ့ဖြိုးရေး မျှော်မှန်းလျာထားချက်များအား တင်ပြပါ။

အမျိုးသားအဖွဲ့မှ တင်ပြသောမျှော်မှန်းချက်များ		အမျိုးသမီးအဖွဲ့မှ တင်ပြသောမျှော်မှန်းချက်များ	
၀	မီးကြို မီးတိုင် များ သွယ်တိုင်း ဖြစ်ရမည်။	၀	ရေကတက တည်ဆောက်ခြင်း ဖြစ်ရမည်။
၂	မူပိုင်ကျောင်း ဆောင်တည်ဆောက်ခြင်း ဖြစ်ရမည်။	၂	မီးကြို မီးတိုင် သွယ်တိုင်း ဖြစ်ရမည်။
၃	တောင်ကျ ရေကတက တည်ဆောက်ခြင်း ဖြစ်ရမည်။	၃	စာကြည့်တိုက် တည်ဆောက်ခြင်း ဖြစ်ရမည်။
၄	စွဲတွင်း လမ်း ခြံခြင် ဖြစ် ဖြစ်ရမည်။	၄	စွဲတွင်း လမ်း များ ခြံခြင်ခြင်း ဖြစ်ရမည်။
၅	ဆေးပေးခန်း တည်ဆောက်ခြင်း ဖြစ်ရမည်။	၅	
၆	စာကြည့်တိုက် တည်ဆောက် ဖြစ် ဖြစ်ရမည်။	၆	
၇	အိမ်တွင်း ဖွဲ့သင်တန်း များ တက်ရောက် ရမည် အခြေအနေ ဖြစ်ရမည်။	၇	
၈		၈	
၉		၉	
၁၀		၁၀	
၁၁		၁၁	
၁၂		၁၂	
၁၃			
၁၄			
၁၅			

၁၈ လူထုစီမံကိန်း၏ လာမည့် (၄) နှစ်အတွက် အကျုံးမဝင်သော ဦးစားပေး ဖွံ့ဖြိုးတိုးတက်မှု လုပ်ငန်း အစီအစဉ်များအားဖော်ပြပါ။

အဆင့်	ကျေးရွာအတွက် ဦးစားပေး ဖွံ့ဖြိုးတိုးတက်မှု လုပ်ငန်းစဉ်များ	အဆိုပြုသူ (အမျိုးသားများ/ အမျိုးသမီးများ/အမျိုးသား+ အမျိုးသမီး)	ခန့်မှန်းကုန်ကျ စရိတ်	အကျိုးခံစားခွင့်ရှိသူ ခန့်မှန်းခြေ အရေအတွက်
၁	မီးကြို မီး ဝှိုင်း သွယ်တိုင်း ဖြစ်	က + ဗ	5200000	549
၂	ရေကတာတည်ဆောက်ခြင်း	က + ဗ	5000000	549
၃	မူလကျေးရွာစားစားစင်ဆောက်	က + ဗ	6000000	549
၄	ဖွဲ့စည်းလမ်း ဖြန့်ဖြူးခြင်း	က + ဗ	5000000	549
၅	ဆေးဝေးဆိုး တည်ဆောက်ခြင်း	က + ဗ	5000000	549
၆	စာကြည့်တိုက်တည်ဆောက်ခြင်း	က + ဗ	5000000	549
၇				
၈				
၉				
၁၀				
၁၁				
၁၂				

၁၉ လူထုစီမံကိန်း၏ လာမည့် (၄) နှစ်အတွက် အကျုံးမဝင်သော ဦးစားပေး ဖွံ့ဖြိုးတိုးတက်မှု လုပ်ငန်း အစီအစဉ်များအားဖော်ပြပါ။

အဆင့်	ကျေးရွာအတွက် ဦးစားပေး ဖွံ့ဖြိုး တိုးတက်မှု လုပ်ငန်းစဉ်များ	အဆိုပြုသူ (အမျိုးသားများ/ အမျိုးသမီးများ/အမျိုးသား+ အမျိုးသမီး)	အခန်းကဏ္ဍ
၁	စစ်တိုင် ဗျူသင်တန်း ဌာနဖွဲ့ခြင်း	ဗ	
၂			
၃			
၄			
၅			
၆			
၇			

ခေါင်းစောင်၊ ကျေးရွာစီမံကိန်းအထောက်အကူပြုကော်မတီမှ အတည်ပြုသည်။

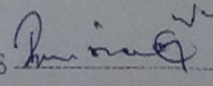
အမည် ဦးအောင်ဝင်း လက်မှတ်  ဇနီး/ဖွဲ့

၃။ ကျေးရွာဖွံ့ဖြိုးရေးဦးစားပေးအစီအစဉ် (တတိယနှစ်စက်ဝန်း)

ပုံစံ - ၈-၃ ကျေးရွာဖွံ့ဖြိုးရေး ဦးစားပေးအစီအစဉ် (Form PC 3)

လက်ညှန်ရွက်၊ အဆင့်(၃)ကျေးရွာဖွံ့ဖြိုးရေးအစည်းအဝေးပြီးဆုံးသောအခါ ကျေးရွာစီမံကိန်း အထောက်အကူပြု ကော်မတီ သည် လူထုစည်းရုံးရေးမှူးအကူအညီဖြင့် ဤပုံစံကိုပြည့်စုံအောင် ဖြည့်သွင်းရမည်။

လူထုစည်းရုံးရေးမှူး/ဝန်ထမ်း အမည် ဒေါ်သီရိဇော်၊ ဒေါ်ခိုင်ခင်၊ ဒေါ်ခင်မာမာ

နေ့စွဲ 16. 10. 2018 စက်ဝန်းအား အမှတ်ခြစ်ပါ (✓) စက်ဝန်း(၁) စက်ဝန်း(၂) စက်ဝန်း(၃) စက်ဝန်း(၄)

ပြည်နယ်/တိုင်း၊ မြို့နယ်	ကျေးရွာအုပ်စု	ကျေးရွာ
<u>မကွေး</u>	<u>မြို့နယ် မြောက်</u>	<u>ကျေးရွာအုပ်စု အင်းတော်</u>
		<u>ကျေးရွာ အမှတ်</u> <u>၁၀၁</u>

က။ အခက်အခဲအတားအဆီးများအားလျှော့ချပေးခြင်း - ယခုလက်ရှိအခြေအနေတွင်ဤကျေးရွာဖွံ့ဖြိုးတိုးတက်ရေးအတွက် အဓိကအခက်အခဲအတားအဆီးများသည် မည်သည်များဖြစ်ပါသနည်း။ (အမျိုးသား/သမီး အနည်းဆုံးအခက်အခဲ ၅ ခုစီဖော်ပြပါ)

အုပ်စုဖွံ့ဖြိုးရေးမှူးများမှ တင်ပြသောအခက်အခဲအတားအဆီးများ	
စာကြည့်တိုက်၊ စာရိယာ၊ စာရင်းစာရင်း၊ စာရင်းစာရင်း၊ စာကြည့်တိုက်၊ စာရိယာ၊ စာရင်းစာရင်း	<input type="checkbox"/> ကျား <input type="checkbox"/> မ <input type="checkbox"/> ကျား+မ
မြို့၊ ရာသီတွင် ဗြဟ္မစာရင်း၊ ရွာတွင်းလမ်း၊ မြို့၊ ရွာ၊ လမ်း၊ စာရင်းစာရင်း	<input type="checkbox"/> ကျား <input type="checkbox"/> မ <input type="checkbox"/> ကျား+မ
စာကြည့်တိုက်၊ စာရိယာ၊ စာရင်းစာရင်း၊ စာရင်းစာရင်း၊ စာကြည့်တိုက်၊ စာရိယာ၊ စာရင်းစာရင်း	<input type="checkbox"/> ကျား <input type="checkbox"/> မ <input type="checkbox"/> ကျား+မ
စိုက်ပျိုးရေး၊ စိုက်ပျိုးရေး၊ စိုက်ပျိုးရေး၊ စိုက်ပျိုးရေး၊ စိုက်ပျိုးရေး	<input checked="" type="checkbox"/> ကျား <input type="checkbox"/> မ <input type="checkbox"/> ကျား+မ
အိမ်တွင်း၊ မြို့လက်၊ မြို့လက်၊ မြို့လက်၊ မြို့လက်၊ မြို့လက်	<input type="checkbox"/> ကျား <input type="checkbox"/> မ <input type="checkbox"/> ကျား+မ
စက်မှုပစ္စည်း၊ စက်မှုပစ္စည်း၊ စက်မှုပစ္စည်း၊ စက်မှုပစ္စည်း၊ စက်မှုပစ္စည်း	<input type="checkbox"/> ကျား <input type="checkbox"/> မ <input type="checkbox"/> ကျား+မ
စတင်လေ့ရှိကြောင့် လမ်း၊ မြို့၊ မြို့၊ မြို့၊ မြို့	<input type="checkbox"/> ကျား <input type="checkbox"/> မ <input type="checkbox"/> ကျား+မ
	<input type="checkbox"/> ကျား <input type="checkbox"/> မ <input type="checkbox"/> ကျား+မ
	<input type="checkbox"/> ကျား <input type="checkbox"/> မ <input type="checkbox"/> ကျား+မ

	<input type="checkbox"/> ကျား <input type="checkbox"/> မ <input type="checkbox"/> ကျား+မ
	<input type="checkbox"/> ကျား <input type="checkbox"/> မ <input type="checkbox"/> ကျား+မ
	<input type="checkbox"/> ကျား <input type="checkbox"/> မ <input type="checkbox"/> ကျား+မ
	<input type="checkbox"/> ကျား <input type="checkbox"/> မ <input type="checkbox"/> ကျား+မ
	<input type="checkbox"/> ကျား <input type="checkbox"/> မ <input type="checkbox"/> ကျား+မ
	<input type="checkbox"/> ကျား <input type="checkbox"/> မ <input type="checkbox"/> ကျား+မ

၁။ မျက်မှန်ခြင်း- နောင်လာမည့် (၅) နှစ် အတွင်း ကျေးရွာခွဲ ငြိမ်းရေး မျက်မှန်လျာထားမှုတ်များအား တင်ပြပါ။

အုပ်စုခွဲ၊ ဆွေးနွေးမှုများမှ တင်ပြသော အခက်အခဲအတားအဆီးများ

မီးကြီး၊ မီးတိုင် ချွတ်တန်း၊ မီးကြီး၊ မြစ်ဖို၊ ကျားပစ်ခတ်ဖို့၊ ၇ နှစ် ၇ မေ့ပါ	<input type="checkbox"/> ကျား <input type="checkbox"/> မ <input type="checkbox"/> ကျား+မ
ရွာတွင်း၊ လမ်း၊ မြား၊ မြေပြင်ဖို့၊ မြစ်ရေမည်	<input type="checkbox"/> ကျား <input type="checkbox"/> မ <input type="checkbox"/> ကျား+မ
ဆက် ချွတ်တန်း ၇ နှစ်ဖို့၊ မြစ်ရေမည်	<input type="checkbox"/> ကျား <input type="checkbox"/> မ <input type="checkbox"/> ကျား+မ
ခိုက်ပြုပြီး ရေ၊ မုန့်၊ ဝါး၊ မြား၊ ၇ နှစ်ဖို့၊ မြစ်ရေမည်	<input type="checkbox"/> ကျား <input type="checkbox"/> မ <input type="checkbox"/> ကျား+မ
မိမိတွင်း၊ မြို့ လက်၊ မြို့ ပညာ၊ မြား၊ ဇာတ်ဖို့၊ မြစ်ရေမည်	<input type="checkbox"/> ကျား <input type="checkbox"/> မ <input type="checkbox"/> ကျား+မ
စက် မြို့ ပညာ၊ မြား၊ ၇ နှစ်ဖို့၊ မြစ်ရေမည်	<input type="checkbox"/> ကျား <input type="checkbox"/> မ <input type="checkbox"/> ကျား+မ
ကောင်ကျွေးကုန်ကုန်တင်ဆောင်ဖို့၊ မြစ်ရေမည်	<input type="checkbox"/> ကျား <input type="checkbox"/> မ <input type="checkbox"/> ကျား+မ

	<input type="checkbox"/> ကျား <input type="checkbox"/> မ <input type="checkbox"/> ကျား+မ
	<input type="checkbox"/> ကျား <input type="checkbox"/> မ <input type="checkbox"/> ကျား+မ
	<input type="checkbox"/> ကျား <input type="checkbox"/> မ <input type="checkbox"/> ကျား+မ
	<input type="checkbox"/> ကျား <input type="checkbox"/> မ <input type="checkbox"/> ကျား+မ
	<input type="checkbox"/> ကျား <input type="checkbox"/> မ <input type="checkbox"/> ကျား+မ
	<input type="checkbox"/> ကျား <input type="checkbox"/> မ <input type="checkbox"/> ကျား+မ
	<input type="checkbox"/> ကျား <input type="checkbox"/> မ <input type="checkbox"/> ကျား+မ
	<input type="checkbox"/> ကျား <input type="checkbox"/> မ <input type="checkbox"/> ကျား+မ
	<input type="checkbox"/> ကျား <input type="checkbox"/> မ <input type="checkbox"/> ကျား+မ

၀၈။ လူထုပီပီခီခီ၏ လာမည့် (၄)နှစ်အတွက် အကန့်ဝင်သော ဦးစားပေး ဖွံ့ဖြိုးတိုးတက်မှု လုပ်ငန်း အစီအစဉ်များအားဖော်ပြပါ။

ဦးစားပေးအဆင့်	မကုန်စွာအတွက် ဦးစားပေး ဖွံ့ဖြိုးတိုးတက်မှု လုပ်ငန်းစဉ်များ	အဆိုပြုသူ (အဆိုသားများ/ အဆိုသမားများ/ အဆိုသား+ အဆိုသမား)	အခန်းကဏ္ဍ	ဦးစားပေး အဆင့် သတ်မှတ်ချက်	ခန့်မှန်း ကုန်ကျစရိတ်	အကျိုးစီးပွားခွင့်ရှိသူ ခန့်မှန်းခြေအခမ္မာအတွက်		
						ကျား	မ	ပေါင်း
၀	ဖီး၊ ငြိုး၊ ဖီး၊ တိုင်းခေမာတိုးခြင်း	ကျား+မ	ဖီး၊ နင်း၊ စရ.	၁	၈၄၀၀၀၀၀	၂၆၄	၂၈၃	၅၄၇
၂	ဗွားကွင်း၊ နမ်း၊ မြေ၊ မြေခြင်း	ကျား+မ	လမ်း	၂	၈၀၀၀၀၀၀	၂၆၄	၂၈၃	၅၄၇
၃	စာကြည့်တိုက်အောက်ခြင်း	ကျား+မ		၃	၅၀၀၀၀၀၀	၂၆၄	၂၈၃	၅၄၇
၄	စတင်ကျေးဇူးတော်တော် ဆောက်ခြင်း	ကျား+မ		၄		၂၆၄	၂၈၃	၅၄၇

၅								
၆								
၇								
၈								
၉								
၁၀								

၁၁။ လူထုစီမံကိန်း၏ လာမည့် (၄) နှစ်အတွက် အကျုံးမဝင်သော ဦးစားပေး ဖွံ့ဖြိုးတိုးတက်မှု လုပ်ငန်း အစီအစဉ်များအားဖော်ပြပါ။

အဆင့်	ကျေးရွာအတွက် ဦးစားပေး ဖွံ့ဖြိုး တိုးတက်မှု လုပ်ငန်းစဉ်များ	အဆိုပြုသူ (အမျိုးသားများ/ အမျိုးသမီးများ/အမျိုးသား+ အမျိုးသမီး)	အခန်းကဏ္ဍ
၁	ခိုက်ဖြူးကျနစဉ်ပညာသင်တန်း	ကျား	ခိုက်ဖြူးကျန
၂	အိမ်တွင်းမြှုပ်နှံစားနပ်ရိက္ခာ	မ	အခြား
၃	ကွန်ပျူတာသင်တန်း	ကျား + မ	livelihood
၄			
၅			
၆			

ခေါင်းဆောင်၊ ကျေးရွာစီမံကိန်းအထောက်အကူပြုကော်မတီမှအတည်ပြုသည်။

အမည် ဦးကျော်မင်းကျော် လက်မှတ် ကျော် နေ့စွဲ 16. 10. 2018

၄။ ကျေးရွာဖွံ့ဖြိုးရေးဦးစားပေးအစီအစဉ် (စတုတ္ထနှစ်စက်ဝန်း)

ပုံစံ - စ-၃ ကျေးရွာဖွံ့ဖြိုးရေး ဦးစားပေးအစီအစဉ် (Form PC 3)

လမ်းညွှန်စာအုပ် အဆင့်(၃)ကျေးရွာဖွံ့ဖြိုးရေးရက်အစည်းအဝေးပြီးဆုံးသောအခါ ကျေးရွာစီမံကိန်း အထောက်အကူပြု ကော်မတီ သည် လူထုစည်းရုံးရေးမှူးအကူအညီဖြင့် ဤပုံစံကိုပြည့်စုံအောင် ဖြည့်သွင်းရမည်။			
လူထုစည်းရုံးရေးမှူး/ဝန်ထမ်း အမည် <u>ဒေါ်ဇေမီ ဇေမီ</u>			
နေ့စွဲ <u>၁၅.၈.၂၀၁၇</u>	စက်ဝန်းအား အမှတ်ခြစ်ပါ (✓) <input checked="" type="checkbox"/> စက်ဝန်း(၁) <input type="checkbox"/> စက်ဝန်း(၂) <input type="checkbox"/> စက်ဝန်း(၃) <input type="checkbox"/> ဖြတ်စက်ဝန်း(၄)		
ပြည်နယ်/တိုင်း <u>မကွေး</u>	မြို့နယ် <u>ပေါက်</u>	ကျေးရွာအုပ်စု <u>အင်္ဂါတော</u>	ကျေးရွာ <u>ဇုန်တော(၁)</u>

က။ အက်အဲအတားအဆီးများအားဆွေးနွေးခြင်း - ယခုလက်ရှိအခြေအနေတွင်ကျေးရွာဖွံ့ဖြိုးတိုးတက်ရေးအတွက် အဓိကအခက်အခဲအတားအဆီးများသည် မည်သည်များဖြစ်ပါသနည်း။ (အမျိုးသား/သမီး အနည်းဆုံးအက်အဲ ၅ ခုစီဖော်ပြပါ)

အုပ်စုဖွံ့ဖြိုးရေးမှူးများမှ တင်ပြသောအခက်အခဲအတားအဆီးများ	
၂၄ နာရီ မီး မရှိပါ။ မကွက် မလျှပ်မရနိုင် နှစ်ပါး ဖြစ်ပြီး စီးပွားရေး အက်ခဲ ဖြစ်ပါသည်။	<input type="checkbox"/> ကျား <input type="checkbox"/> မကျား + မ
အခြေခံအဆောက်အအုံ မရှိပါ။ မကွက် မလျှပ်မရဘဲ မဟုတ်ဘဲ နှစ်ပါးပါ သည်။	<input type="checkbox"/> ကျား <input type="checkbox"/> မကျား + မ
အသားကျွေးကွက် လော့စ်၊ ချွေ၊ ချွေ၊ အောက်လှုပ် နှစ်ပါး ဖြစ်ပါသည်။	<input type="checkbox"/> ကျား <input type="checkbox"/> မကျား + မ
မိုးရာသီတွင် ရွာတွင် လမ်း၊ ပျား၊ မကွက်၊ သန့်ဖြင့် ချွေ၊ လာ နှစ်ပါးပါသည်။	<input type="checkbox"/> ကျား <input type="checkbox"/> မကျား + မ
ကျေးရွာတွင် ဆေး၊ ဆေးဝါး မရှိဘဲ မကွက်၊ ကျွန်း၊ မကွက်၊ ကုသ နှစ်ပါး ဖြစ်ပါသည်။	<input type="checkbox"/> ကျား <input type="checkbox"/> မကျား + မ
မိုးရာသီတွင် မကွက် ရောက်ရှိနေသည့် အခါ ချွေ၊ ချွေ၊ ကျွန်း၊ ကျွန်း နှစ်ပါး ဖြစ်ပါသည်။	<input type="checkbox"/> ကျား <input type="checkbox"/> မကျား + မ
အသားကျွေးကွက်၊ လုံခြုံ ဖြစ် ချွေ၊ ချွေ၊ ကေ၊ ပျား၊ မကွက် စား မကွက် ဖြစ်ပါသည်။	<input type="checkbox"/> ကျား <input type="checkbox"/> မကျား + မ
မကွက် သမီး ပျား၊ ဝန်ထွေး လှုပ် နှစ်ပါး ဖြစ်ပါသည်။	<input type="checkbox"/> ကျား <input type="checkbox"/> မကျား + မ
	<input type="checkbox"/> ကျား <input type="checkbox"/> မကျား + မ

	<input type="checkbox"/> ကျား <input type="checkbox"/> မ <input type="checkbox"/> ကျား+မ
	<input type="checkbox"/> ကျား <input type="checkbox"/> မ <input type="checkbox"/> ကျား+မ
	<input type="checkbox"/> ကျား <input type="checkbox"/> မ <input type="checkbox"/> ကျား+မ
	<input type="checkbox"/> ကျား <input type="checkbox"/> မ <input type="checkbox"/> ကျား+မ
	<input type="checkbox"/> ကျား <input type="checkbox"/> မ <input type="checkbox"/> ကျား+မ
	<input type="checkbox"/> ကျား <input type="checkbox"/> မ <input type="checkbox"/> ကျား+မ

၀။ မျှော်မှန်းခြင်း- နောင်လာမည့် (၅) နှစ် အတွင်း ကျေးရွာဖွံ့ဖြိုးရေး မျှော်မှန်းလျာထားချက်များအား တင်ပြပါ။

အုပ်စုခွဲဆွေးနွေးမှုများမှ တင်ပြသော အခက်အခဲအတားအဆီးများ	
၂၄ နှာရှိ မီးရစ် ဖြို၊ ဝင်ငွေ ၇ လှုပ် ငှ၊ ခေါများ ဖြို ဖိုး ပွား ကျ၊ ဟဆာ ဖြေရေး ၇ မည် ၄	<input type="checkbox"/> ကျား <input type="checkbox"/> မ <input checked="" type="checkbox"/> ကျား+မ
အကြည့်ထိုက် ခြံ ဖြို၊ ကျေးရွာတွင် ဟသိပညာ ဗဟုဗူတ များ ဖိုး ပွားကျ ၇ မည် ၄	<input type="checkbox"/> ကျား <input type="checkbox"/> မ <input checked="" type="checkbox"/> ကျား+မ
မူလွန် ကျောင်း ခြံ ဖြို၊ ကလေး များ ကျေးရွာတွင် ပညာ ကောင်း စွာ သင်ကြား ခြင်း ၇ မည် ၄	<input type="checkbox"/> ကျား <input type="checkbox"/> မ <input checked="" type="checkbox"/> ကျား+မ
ကျေးရွာ တွင်းလမ်း များ ကောင်း ဖြို၊ ဂုဏ်ထူး ရွေး ချား ဖြစ် ကျား ဟဆာ ဖြေရေး ၇ မည် ၄	<input type="checkbox"/> ကျား <input type="checkbox"/> မ <input checked="" type="checkbox"/> ကျား+မ
စေးစား ချိန် ခြံ ဖြို၊ ကျေးရွာ တွင် ကျား ဖား ကျား လူ ချင်း ၇ မည် ၄	<input type="checkbox"/> ကျား <input type="checkbox"/> မ <input checked="" type="checkbox"/> ကျား+မ
ကျောက် ခြံ ဖြို၊ ကျေးရွာ ကျောက် အဖျား ကျား မြ ကောင်း လွတ် ကျား ဖြေရေး ၇ မည် ၄	<input type="checkbox"/> ကျား <input type="checkbox"/> မ <input checked="" type="checkbox"/> ကျား+မ
အသင် ကျောင်း ခြင်း လုံခြုံ ဖြို၊ ကလေး များ ကောင်း စွာ ပညာ ရေး လာ သင် ကြား ခြင်း ၇ မည် ၄	<input type="checkbox"/> ကျား <input type="checkbox"/> မ <input checked="" type="checkbox"/> ကျား+မ

မိမိတွင် ဗဟုသုတများ ရရှိပြီး ဗဟုသုတများကို အသုံးပြုနိုင်ရမည်။	□ ကျား □ မ □ ကျား+မ
	□ ကျား □ မ □ ကျား+မ
	□ ကျား □ မ □ ကျား+မ
	□ ကျား □ မ □ ကျား+မ
	□ ကျား □ မ □ ကျား+မ
	□ ကျား □ မ □ ကျား+မ
	□ ကျား □ မ □ ကျား+မ
	□ ကျား □ မ □ ကျား+မ

၈။ လူထုဝန်ထမ်း၏ လာမည့် (၄)နှစ်အတွက် အကျိုးဝင်သော ဦးစားပေး ဖွံ့ဖြိုးတိုးတက်မှု လုပ်ငန်း အစီအစဉ်များအားဖော်ပြပါ။

ဦးစားပေးအဆင့်	ကျေးရွာအတွက် ဦးစားပေး ဖွံ့ဖြိုးတိုးတက်မှု လုပ်ငန်းစဉ်များ	အဆိုပြုသူ (အမျိုးသားများ/ အမျိုးသမီးများ/ အမျိုးသား+ အမျိုးသမီး)	အခန်းကဏ္ဍ	ဦးစားပေး အဆင့် သတ်မှတ်ချက်	ခန့်မှန်း ကုန်ကျစရိတ်	အကျိုးခံစားခွင့်ရှိသူ ခန့်မှန်းခြေအရေအတွက်		
						ကျား	မ	ပေါင်း
၁	မိုးကြိုးထပ်ဆင့် တိုးမြှင့်ခြင်း	ကျား + မ	မိုးရေဓာတ်	၁	၄၀၀၀၀၀၀၀	၂၇၂	၂၈၄	၅၅၆
၂	ကျေးရွာရပ်	ကျား + မ	ဆွေးနွေးခြင်း	၂	၃၀၀၀၀၀၀၀	၂၇၂	၂၈၄	၅၅၆
၃	ကျေးရွာတွင် လမ်းဖွဲ့ခြင်း	ကျား + မ	လမ်းဖွဲ့ ဆက်သွယ်ရေး	၃	၈၀၀၀၀၀၀၀	၂၇၂	၂၈၄	၅၅၆
၄	အခြေခံအဆောက်အအုံ	ကျား + မ	ယူနိုက်တက်	၄	၅၀၀၀၀၀၀၀	၂၇၂	၂၈၄	၅၅၆

၅	မူလနှင့် ကျောင့်	ကျား + မ	ပညာရေး	၅	၁၅၀၀၀၀၀၀၁-	၂၇၂	၂၈၄	၅၅၆
၆	ဆေးစားစဉ်	ကျား + မ	ကျန်းမာရေး	၆	၁၁၀၀၀၀၀၀၁-	၂၇၂	၂၈၄	၅၅၆
၇	အားကျောင့်ဖြူစဉ်	ကျား + မ	ပညာရေး	၇	၁၅၀၀၀၀၀၀၁-	၂၇၂	၂၈၄	၅၅၆
၈								
၉								
၁၀								

ဃ၊ လူထုစီမံကိန်း၏ လာမည့် (၄) နှစ်အတွက် အကျုံးမဝင်သော ဦးစားပေး ဖွံ့ဖြိုးတိုးတက်မှု လုပ်ငန်း အစီအစဉ်များအားဖော်ပြပါ။

အဆင့်	ကျေးရွာအတွက် ဦးစားပေး ဖွံ့ဖြိုး တိုးတက်မှု လုပ်ငန်းစဉ်များ	အဆိုပြုသူ (အမျိုးသားများ/ အမျိုးသမီးများ/အမျိုးသား+ အမျိုးသမီး)	အခန်းကဏ္ဍ
၁	ကိမ်တွင်းမြို့ သင်္ဃာတိုက်	ကျား + မ	စာအုပ် ပြေး
၂			
၃			
၄			
၅			
၆			

ခေါင်းဆောင်၊ ကျေးရွာစီမံကိန်းအထောက်အကူပြုကော်မတီမှအတည်ပြုသည်။

အမည် ရွှေဖြူဖြူ လက်မှတ် Key နေ့စွဲ ၁၉.၈.၁၉

၂၅။ ကျေးရွာအုပ်စုစီမံကိန်းလုပ်ငန်းခွဲရွေးချယ်ခြင်း (ပုံစံ-၄)

ပုံစံ - ၀ - ၄ ကျေးရွာအုပ်စုစီမံကိန်းလုပ်ငန်းခွဲရွေးချယ်ခြင်းပုံစံ (Form PC-4)

လမ်းညွှန်မှုအဖွဲ့ဝင်များ၏ လုပ်ငန်းခွဲရွေးချယ်မှုအစည်းအဝေးအကြောင်းကို အကျဉ်းချုပ်ဖော်ပြရန် အသုံးပြုရန်အတွက် ဤပုံစံအား အသုံးပြုရမည်။ ဤပုံစံအား အသုံးပြုရာတွင် အောက်ဖော်ပြပါ အချက်အလက်များကို အတိအကျ ဖြည့်စွက်ရမည်။

ကျေးရွာအုပ်စုအမျိုးအမည်/အမည်အတိုင်း ဒေါ်ကြွေးကြွေးရွာ၊ ဒေါ်ကြွေးကြွေးရွာ

စနေရက် ၁၈.၉.၂၀၁၉၊ စနေရက် ၁၈.၉.၂၀၁၉

ပြည်နယ်/တိုင်း မကွေး၊ မြို့နယ် ဒေါက်

ကျေးရွာအမည်	ဆောင်ရွက်မည့် လုပ်ငန်းများ	အတိုးအသား	ခန့်မှန်း တိုက်ရိုက် အကျိုးစီးပွား ရှိသူများ	အဆိုပြုထပ်ပြ သူ	ခန့်မှန်း တိုက်ရိုက် အကျိုးစီးပွား ရှိသူများ		ရရှိမည့် ဝန်ဆောင်မှု
					စီမံကိန်းမှ ထည့်သွင်းမှု	ကျေးရွာမှ ထည့်သွင်းမှု	
ဒေါက်-တော(၁)	ဥပဒေရေးရာ၊ အောက်ဖွဲ့စည်းရေးရာ	၇၀၂-၆-၉-၁	၂၆၀	ကျေး မ အကျိုးစီးပွား	၈၉၀၀၀၀၀	-	၈၉၀၀၀၀၀
ဒေါက်-တော(၂)	ဥပဒေရေးရာ၊ အောက်ဖွဲ့စည်းရေးရာ	၁၆၃၀-၁၅-၉	၇၅၇	ကျေး မ အကျိုးစီးပွား	၈၁၀၀၀၀၀	-	၈၁၀၀၀၀၀
ဒေါက်-တော(၃)	ဥပဒေရေးရာ၊ အောက်ဖွဲ့စည်းရေးရာ	၄၀-၃၀-၁၂	၅၅၃	ကျေး မ အကျိုးစီးပွား	၈၇၀၀၀၀၀	-	၈၇၀၀၀၀၀
ဒေါက်-တော(၄)	ဥပဒေရေးရာ၊ အောက်ဖွဲ့စည်းရေးရာ	၉၅၀	၅၅၆	ကျေး မ အကျိုးစီးပွား	၈၇၀၀၀၀၀	-	၈၇၀၀၀၀၀

စာမျက်နှာ: ၁၈.၉.၂၀၁၉၊ စနေရက် ၁၈.၉.၂၀၁၉

ကျေးရွာအုပ်စု/စီမံကိန်းအဖွဲ့ဝင် ဒေါက်-တော(၁)၊ ဒေါက်-တော(၂)၊ ဒေါက်-တော(၃)၊ ဒေါက်-တော(၄)

အမည် ကျေးရွာအုပ်စု၊ လက်မှတ် ကျေးရွာအုပ်စု

၂၆။ အစည်းအဝေးမှတ်တမ်းများ

၁။ ပထမအကြိမ် အစည်းအဝေးမှတ်တမ်း

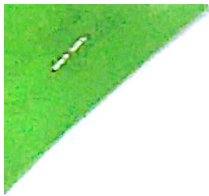

ပျိုက်ပျိုက်များ ၊ ရွှေ ခြူးများ နှင့် သစ်သီးမြောင်းတို့ဖြင့် ငွေသင်္ဘော
ကျေးလက်ဒေသနှင့် ဖြိုး ဝှိုး တက်ရေး ဦးစီးဌာန
လူထုဗဟို ဖြူ စိမ်းကိန်း

စတုတ္ထနှစ်စက်တိုက်

ခုနှစ် - ၉.၈.၂၀၁၇

ပထမ အကြိမ် အစည်းအဝေး

ပေါက်ဖြူ နယ် ၊ အင်းတော် ဒေသ ၊ **အင်းတော် (၁)** ကျေးရွာတွင် ဘုန်းတော်ကြီး
ကျောင်း ဝန်းထဲ၌ အချိုးသား (၃၁) ယောက် ၊ အချိုးထီး (၄၃) ယောက် ၊ မိမိထက်
(၇၀) အိမ်ခြေငှါ အစည်းအဝေး တွင် ကျေးရွာ ကာကွယ် ဦးကျော်ဌေး ၊ ခုဒ္ဒသိအခြာ
စကားပြော ပြောခြင်း ၊ ဘုရားပေါင်း ၊ ဝါထိပေး ဖြူ ဖြူ ဖြူ ဖြူ ဖြူ ဖြူ ဖြူ ဖြူ ဖြူ ဖြူ
လူထု စည်းရုံးရေး ဦးစီး ဦးကျော်ဌေး ၊ ဦးစိမ်းကိန်း ၊ ဦးစိမ်းကိန်း ၊ ဦးစိမ်းကိန်း ၊
ရှင်း ဖြူ ဖြူ ဖြူ ၊ ကျေးရွာလူထု နှင့် ရန်ပုံငွေ အကြောင်း ဆွေးနွေးခြင်း ၊ အခြားအခြား
ဆွေးနွေး ခဲ့ပါသည်။ ထို့နောက် လူထုစည်းရုံးရေး ဦးစီး ဦးစိမ်းကိန်း ၊
စက်တိုက် အကြောင်း အဖွဲ့ဝင် (၆) ဦး ၊ အစည်း (၁၄) ဆင့် ၊ လူ တစ်ဆင့် ၊ ဖြိုး တစ်ဆင့် ၊
ဆောင်ရွက်ရမည့် ဖြစ်ကြောင်း ကျေးရွာ လူထုနှင့် အခြားအခြား ဆွေးနွေး ခဲ့ပါသည်။
ဆက်လက်၍ ကျေးရွာလူထု အား စေတနာ ဝင်ထမ်း ရွေးချယ်ရန် ကာကွယ် ၊ ဝတ္တရားများ
ရှင်း ဖြူ ၊ အချိုးသား (၁၁) ယောက် ၊ အချိုး ထီး (၁၁) ယောက် ကျေးရွာလူထု၏ သဘော
ဆန္ဒ ဖြင့် စနစ်တကျ ရွေးချယ်ခဲ့ ဖြစ်ပါသည်။

ထို့နောက် လူထုစည်းရုံးရေး ဖြစ်သည့် **၇၈၈ (၆) ၃** ထဲ၌ လူရွာအစည်း
အဖြစ် ဖြစ်ပေါ် ၊ မင်းလူစိမ်း ၊ ဥက္ကဋ္ဌအဖွဲ့သစ် ၊ ဦးစိမ်းကိန်း ၊ ဦးစိမ်းကိန်း ၊
ကျေးရွာလူထု အား အဖွဲ့ ဦးစီး ဆွေးနွေး ဖြိုး လူရွာဆွေးနွေးခြင်း ၊ ဆုံးစိမ်းခြင်း များ
ဖြူလုပ် ခဲ့ပါသည်။ ကျေးရွာလူထုအား နှစ်စဉ် အစည်းအဝေး၏ ဆောင်ရွက်ချက်
များကို စိမ်းကိန်း ပြော ပြောရင်း အစည်းအဝေး ဝက်ဆက်လာသူများ အား ကျေးဇူးတင်
စကား ပြော၍ ပထမ အကြိမ် အစည်း အဝေး ကို အောင်မြင်စွာ ဆောင်ရွက်နိုင်ခဲ့ပါ
သည်။

စိုက်ပျိုးရေး၊ မွေးမြူရေးနှင့် သစ်တောရေးရာ ဝန်ကြီးဌာန

ကျေးလက် စေ့ခင်းဖြိုးတိုးရေးဦးစီးဌာန

အုပ်စုအစည်းအဝေးကြိုတင်ချက်၊

စတုတ္ထအကြိမ်

ရက်စွဲ - 18.9.2019

အုပ်စု စာအုပ်စုအစည်းအဝေး ဖွဲ့စည်းရေး

ဆိုင်ဖြူနယ်၊ ဟင်းတော အုပ်စု၊ အုပ်စုအစည်းအဝေးကြိုတင်ချက် စာတမ်း

ကျေးရွာ၊ အုပ်စုအစည်းအဝေး ဖွဲ့စည်းရေး တာဝန်ထမ်းဆောင်သူများ၊ (၁) ဟင်းတော

အုပ်စုအစည်းအဝေး ဖွဲ့စည်းရေး အဖွဲ့ဝင်များ၊ (၁) ဟင်းတော၊ အုပ်စုအစည်းအဝေး

အဖွဲ့ဝင်များ ဖွဲ့စည်းရေး အဖွဲ့ဝင်များ၊ (၁) ဟင်းတော၊ အုပ်စုအစည်းအဝေး

အဖွဲ့ဝင်များ ဖွဲ့စည်းရေး အဖွဲ့ဝင်များ၊ (၁) ဟင်းတော၊ အုပ်စုအစည်းအဝေး

အဖွဲ့ဝင်များ ဖွဲ့စည်းရေး အဖွဲ့ဝင်များ၊ (၁) ဟင်းတော၊ အုပ်စုအစည်းအဝေး

အဖွဲ့ဝင်များ ဖွဲ့စည်းရေး အဖွဲ့ဝင်များ၊ (၁) ဟင်းတော၊ အုပ်စုအစည်းအဝေး

အဖွဲ့ဝင်များ ဖွဲ့စည်းရေး အဖွဲ့ဝင်များ၊ (၁) ဟင်းတော၊ အုပ်စုအစည်းအဝေး

အဖွဲ့ဝင်များ ဖွဲ့စည်းရေး အဖွဲ့ဝင်များ၊ (၁) ဟင်းတော၊ အုပ်စုအစည်းအဝေး

အဖွဲ့ဝင်များ ဖွဲ့စည်းရေး အဖွဲ့ဝင်များ၊ (၁) ဟင်းတော၊ အုပ်စုအစည်းအဝေး

အဖွဲ့ဝင်များ ဖွဲ့စည်းရေး အဖွဲ့ဝင်များ၊ (၁) ဟင်းတော၊ အုပ်စုအစည်းအဝေး

အဖွဲ့ဝင်များ ဖွဲ့စည်းရေး အဖွဲ့ဝင်များ၊ (၁) ဟင်းတော၊ အုပ်စုအစည်းအဝေး

အဖွဲ့ဝင်များ ဖွဲ့စည်းရေး အဖွဲ့ဝင်များ၊ (၁) ဟင်းတော၊ အုပ်စုအစည်းအဝေး

အဖွဲ့ဝင်များ ဖွဲ့စည်းရေး အဖွဲ့ဝင်များ၊ (၁) ဟင်းတော၊ အုပ်စုအစည်းအဝေး

အဖွဲ့ဝင်များ ဖွဲ့စည်းရေး အဖွဲ့ဝင်များ၊ (၁) ဟင်းတော၊ အုပ်စုအစည်းအဝေး

အဖွဲ့ဝင်များ ဖွဲ့စည်းရေး အဖွဲ့ဝင်များ၊ (၁) ဟင်းတော၊ အုပ်စုအစည်းအဝေး

က: ခုဝ ဘေးစွေးခဲ ဖြီး ၇၆ပုံ၌ လှိုင် ဂဏ္ဍီ ဝှေ့ ခဲ့ ဖြားဖြားလှုပ်လျှိုး မဂ္ဂၤထောင်၊ လှုပ်လှိုင်၊
 ခွဲလှိုင် ခွဲလှိုင် ခွဲ ၇ မည် ဖြစ်ၤထောင်၊ ၇၆ဝ ဘေးစွေးခဲ ပါသည့် ၵျေးစွာ ဟားလှိုင် ပြ
 လှုပ်လှား ပျားထွန် လေး ၇၆ လှိုင် ဖြစ်ၤထောင်၊ ၵျပ်လှိုင် ခွဲ ဖြီး စီးတော စီမံကိန်း၊ ဓမ္မ ဖြားမလှိုင်
 စောက် ထောင်၊ ၇၆ဝ ဘေးစွေးခဲ ပါသည့် လှိုင်အောက် ဖက် ဂုဏ်လကသော စက် မထီ
 ၀၆ ပျားထွန် သကော ဆွဲ ဖြား၊ ဝှေးစွာ စွာတွင်း လှိုင် ဖြားဖြားဖြား လှုပ်လှိုင်၊
 ဝှေ့စက် ၇၆ ဝှိုင်၊ ၵျေးစွာ စွာတွင်း လှိုင် ဖြားဖြားဖြား လှုပ်လှိုင်၊
 ဝှေ့စက် ၈၁ ဝှိုင်၊ ၵျေးစွာ စွာတွင်း လှိုင် ဖြားဖြားဖြား လှုပ်လှိုင်၊
 ဝှေ့စက် ၈၇ ဝှိုင်၊ ၵျေးစွာ စွာတွင်း လှိုင် ဖြားဖြားဖြား လှုပ်လှိုင်၊
 ဝှေ့စက် ၈၇ ဝှိုင်၊ ခွဲလှိုင် ခွဲ ၇၆ ခွဲ ဖြစ် သကော ဝှေ့ ခဲ ပါသည့် - ဝှေ့စက် ဝှေ့ လှိုင်
 ဝှေ့စက် ဝှေ့ ဝှေ့၊ ဝှေ့စွာ စွာတွင်း လှိုင် ဖြားဖြားဖြား လှုပ်လှိုင်၊
 ဝှေ့စက် ဝှေ့ ဝှေ့၊ ဝှေ့စွာ စွာတွင်း လှိုင် ဖြားဖြားဖြား လှုပ်လှိုင်၊
 ဝှေ့စက် ဝှေ့ ဝှေ့၊ ဝှေ့စွာ စွာတွင်း လှိုင် ဖြားဖြားဖြား လှုပ်လှိုင်၊
 ဝှေ့စက် ဝှေ့ ဝှေ့၊ ဝှေ့စွာ စွာတွင်း လှိုင် ဖြားဖြားဖြား လှုပ်လှိုင်၊

၂၇။ ကဏ္ဍအလိုက်ဦးစားပေးဖွံ့ဖြိုးရေးလုပ်ငန်းစဉ်များ

ပုဂံ၊ တော (က) Cycle- 4

ကဏ္ဍအလိုက် လုပ်ငန်းချုပ်ပေး

ကဏ္ဍ	စဉ်	လုပ်ငန်းအမျိုးအစား	အဆိုပြုသူ(အမှန်ပြင်ရန်)			၇နှစ်	ထောက်ပံ့မည့် အဖွဲ့အစည်း(သို့) ဌာန	မှတ်ချက်
			ကျား	မ	ကျား+မ			
အခြေခံအဆောက်အအုံကဏ္ဍ (လမ်း/တံတား/ရေရရှိရေး/မီးလင်းရေး)	၁	ဖိကြို၊ မ၊ ဘင်၊ ဝှိုး၊ မြင်၊ ဒွာ			✓	2020	C ၅ ၅	
	၂	ဇာကန်ဂျီ			✓	2020		
	၃	ရွာတွင် လမ်း၊ မြေ၊ မြင်၊ ဒွာ			✓	2020		
	၄							
	၅							
	၆							
	၇							
	၈							
	၉							
	၁၀							
	လူမှုဖွံ့ဖြိုးရေးကဏ္ဍ (ပညာရေး/ကျန်းမာရေး နှင့် ပိုင်ဆိုင်မှု/အဆောက်အအုံများနှင့် အခြားလိုအပ်ချက်များ)	၁	စာအုပ် ဝှိုး			✓	2020	
၂		မုန့်နှင့် ကျော့၊ မြေ၊ မြင်၊ ဒွာ			✓	2020	ပညာရေး	
၃		စား၊ စား၊ ဝှိုး			✓	2020	ကျန်းမာရေး	
၄		စား၊ ကျော့၊ မြေ၊ မြင်၊ ဒွာ			✓	2020	C ၅ ၅	
၅								
၆								
၇								
၈								
၉								
၁၀								
အသက်မွေးဝမ်းကြောင်းကဏ္ဍ (စိုက်ပျိုးရေး/မွေးမြူရေးနှင့် ပိုင်ဆိုင်မှု အဆောက်အအုံများနှင့် အခြားလိုအပ်ချက်များ)		၁	ပျိုစွမ်း၊ မြေ၊ မြင်၊ ဒွာ			✓	2020	ကျေး၊ လယ်
	၂							
	၃							
	၄							
	၅							
	၆							
	၇							
	၈							
	၉							
	၁၀							
	သဘာဝဘေး အန္တရာယ်လျှော့ချရေးကဏ္ဍ	၁						
၂								
၃								
၄								
၅								
၆								
၇								
၈								
၉								
၁၀								
အခြားကဏ္ဍ (ငြားနှင့် ရွာများသို့ လွှဲ-ခြင်း၊ နိုင်ငံခြားနှင့် အကောင်အထည်ဖော် ဆောင်ရွက်ပေးနိုင်ခြင်း၊ ပျိုစွမ်း လုပ်ငန်းများ)		၁						
	၂							
	၃							
	၄							
	၅							
	၆							
	၇							
	၈							
	၉							
	၁၀							

၂၈။ ကျေးရွာဖွံ့ဖြိုးရေးအစီအစဉ်ဆောင်ရွက်မှုမှတ်တမ်းဓာတ်ပုံများ



ပထမအကြိမ် ကျေးရွာအစည်းအဝေးဆောင်ရွက်မှုမှတ်တမ်း



ဒုတိယအကြိမ် ကျေးရွာအစည်းအဝေးဆောင်ရွက်မှုမှတ်တမ်း



အမျိုးသားများလုပ်ငန်းစဉ်များဆွေးနွေးနေပုံ



အမျိုးသမီးများလုပ်ငန်းစဉ်များဆွေးနွေးနေပုံ



ကျေးလက်လူထုအခြေပြု၊ ဖွံ့ဖြိုးမှုကို တို့ရေးရှာ။

လူထုဗဟိုပြုစီမံကိန်းရုံး၊ ကျေးလက်ဒေသဖွံ့ဖြိုးတိုးတက်ရေးဦးစီးဌာန၊
ပေါက်မြို့နယ်၊မကွေးတိုင်းဒေသကြီး။

ရုံးဖုန်းနံပါတ်- 062-45358

www.cdd.drdmyanmar.org