

ပြည်ထောင်စုသမ္မတမြန်မာနိုင်ငံတော် အစိုးရ  
စိုက်ပျိုးရေး၊ မွေးမြူရေးနှင့် ဆည်မြောင်းဝန်ကြီးဌာန  
(ကျေးလက်ဒေသဖွံ့ဖြိုးတိုးတက်ရေးဦးစီးဌာန)

## စေတုတ္ထရာမြို့နယ်



လူထုဗဟိုပြုစီမံကိန်း

National Community Driven Development Project  
(NCDDP)



ကျေးရွာဖွံ့ဖြိုးရေးအစီအစဉ်  
Village Development Plan (VDP)  
အုံးဝါးကျေးရွာအုပ်စု၊ အုံးဝါးကျေးရွာ

၂၀၁၆ ခုနှစ်

စေတုတ္ထရာမြို့နယ်

# မာတိကာ

၁။ မြို့နယ်မြေပုံ

၂။ ကျေးရွာမြေပုံ (တည်နေရာ)

၃။ အုပ်စုတွင်ပါဝင်သောကျေးရွာများစာရင်း

၄။ ကျေးရွာအခြေခံအချက်အလက်များ (ကျေးရွာသမိုင်းကြောင်း)

၅။ လူထုပူပေါင်းပါဝင်သော လူမှုဆန်းစစ်ခြင်းနှင့်အကဲဖြတ်ခြင်းလုပ်ငန်း (PRA/PSA)အကျဉ်းချုပ်ဇယား

၆။ ကျေးရွာဖွံ့ဖြိုးရေးအစီအစဉ်တွက်အသုံးပြုခဲ့သော PRA Tools များနှင့်တစ်ခုချင်းစီအတွက်သုံးသပ်ချက်များ

၇။ ကော်မတီဝင်များရွေးချယ်ခြင်းနှင့်ကျေးရွာဖွံ့ဖြိုးရေးအစီအစဉ်ဆောင်ရွက်မှုမှတ်တမ်းဓါတ်ပုံများ

၈။ ကျေးရွာအချက်အလက် (ပုံစံ - ၁)

၉။ စီမံကိန်းစက်ဝန်းအချိန်ဇယား (ပုံစံ - ၂)

၁၀။ ကျေးရွာဖွံ့ဖြိုးရေးဦးစားပေးအစီအစဉ် (ပုံစံ - ၃)

၁၁။ ကျေးရွာအုပ်စုစီမံကိန်းလုပ်ငန်းခွဲရွေးချယ်ခြင်း (ပုံစံ - ၄)

၁၂။ အစည်းအဝေးမှတ်တမ်းများ

၁၃။ ကဏ္ဍအလိုက်ဦးစားပေးဖွံ့ဖြိုးရေးလုပ်ငန်းစဉ်များ



အုံးဝါးကျေးရွာအုပ်စု  
အခြေပြမြေပုံ

N



S



ကျေးရွာအုပ်စု



ကျေးရွာ



ကျေးရွာအုပ်စုခြားမျဉ်း



ချောင်း



ကားလမ်း



မကွေးတိုင်းဒေသကြီး၊ မင်းဘူးခရိုင်၊ စေတုတ္ထရာမြို့နယ်၊ အုံးဝါးကျေးရွာအုပ်စု၊  
အုံးဝါးကျေးရွာ အကွက်ချမြေပုံ

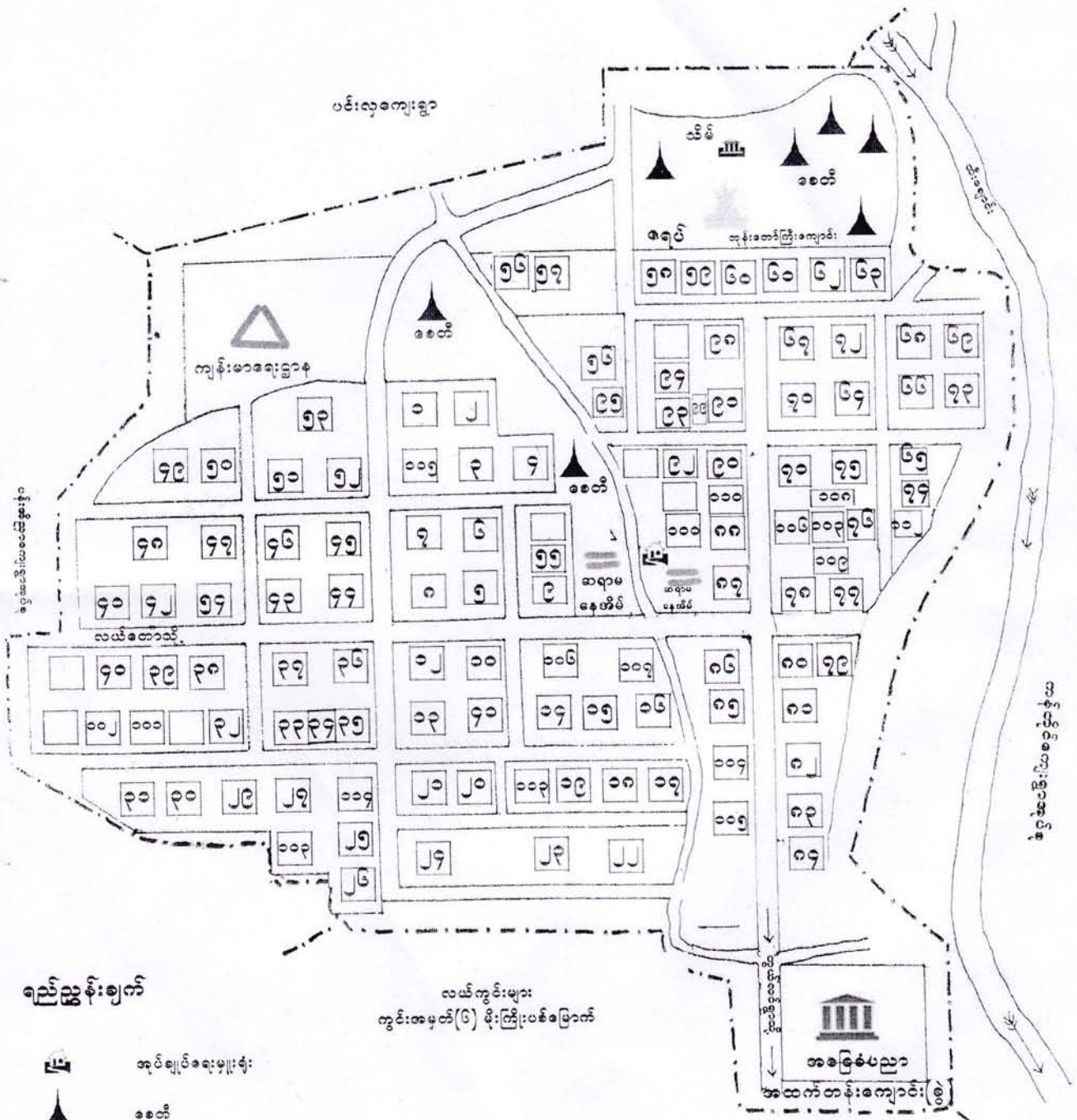
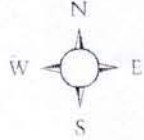

ရည်ညွှန်းချက်

-  အုပ်ချုပ်ရေးမှူးရုံး
-  စေတီ
-  စာသင်ကျောင်း
-  ပညာရေးဝန်ထမ်းနေအိမ်
-  ကျေးလက်ကျွန်းမာရေးဌာန
-  အရပ်
-  သိမ်
-  အိမ်ယာကွက်/မြေကွက်
-  ဆန်းစစ်ကြီးကျောင်း

လယ်ကွင်းများ  
ကွင်းအမှတ်(၆) မိုးကြိုးပစ်မြောက်

တွယ်လင်ရွာ

စော့ရွာအမည်	အိမ်ပြေ	အိမ်ထောင်ရ	တွယ်ရေ			စာသင်ကျောင်း အကောင်အဦး	ကျွန်းတပ်ကြီးကျောင်း အကောင်အဦး	ပညာရေး အကောင်အဦး	သာယာရေး အကောင်အဦး	ကျွန်းစာရေး အကောင်အဦး	စုစုပေါင်း
			ကျား	မ	ပေါင်း						
အုံးဝါး	၀၀၅	၀၂၅	၂၂၀	၂၅၆	၅၆၄	၂	၀	၆	၃	၀	

လူထုဗဟိုပြုစီမံကိန်းမှ လူထုပူးပေါင်းပါဝင်သောနည်းဖြင့် ဒုတိယနှစ်စီမံကိန်း မိတ်ဆက်အစည်းအဝေး

( ၂၀၁၆ ) ခုနှစ်

ကျေးရွာအုပ်စုအမည် - အုံးဝါး

ကျေးရွာအမည် - အုံးဝါး

ရက်စွဲ ...၂.၄.၁၉၇၀.၁၆

၁။ ကျေးရွာသမိုင်းကြောင်း

အုံးဝါးကျေးရွာသည် အုတ်စုရွာဖြစ်ပြီး အုတ်စုရွာ မြစ်ကမ်းတွင် တည်ရှိပါသည်။ စေတနာ့အဖွဲ့မှ သုံးနှစ်ခွဲခွဲဖြင့် အုတ်စုရွာနှင့် ဆက်သွယ်ရန် 'အုံးဝါး' ဟုခေါ်ရကြောင်းမှာ ရွာအောက်ဖက်တွင် အုတ်စုရွာရှိ ဖြစ်ပြီး အုတ်စုရွာ၏အထက်တွင် တည်ထားသဖြင့် "အုံးဝ" ဟုခေါ်ရာမှ "အုံးဝါး" ဝါးတဖြည်းဖြည်းဖြင့် ပြောင်းလဲလာခဲ့ကြောင်း ဖြစ်သည်။ တစ်ချို့ကလည်း 'အုံးနား' မှ 'အုံးဝါး' ဟုခေါ်ကြောင်း ဖော်ပြကြသည်။ ရှစ်ဘာသာဖြင့် 'အုံးတော' ဟုခေါ်ရာမှ 'အုံးဝါး' ခေါ်ကြောင်းလည်း ဖော်ပြသည်။ 'တော'ဆိုသည်မှာ 'ရွာ' ဆိုလိုသည်။ ရွာပြီး ကျေးတောင်ကြီး ကျေးရွာ၏ အရှေ့ဖက်ရှိ 'ဘိုလှား' မှာ အုတ်စုရွာသည် ရွာအောက်ဖက်တွင် တည်ရှိခဲ့သဖြင့် 'ဘိုလှား' ဟုခေါ်သည်။ ၁၉၀၄-၁၉၁၅ ခုနှစ်များတွင် ကလေးသူငယ်က ချွေးမြား မရှိတော့ဘဲ ဖြစ်ပျက်ရာမှ အိမ်ခြေ ၅၀-၆၀ ရှိပါ။ ဦးတောင်ခဲဖြူသည် 'ဘိုလှား' နှင့် ကပ်လျက် တည်ကြီးကျောင်း နှင့် အိမ် (၃၀) ခန့်မှာ မီးကျွမ်းခဲ့သဖြင့် တည်ကြီးလှား အဖြစ်သို့ ပြောင်းလဲခဲ့သည်။

အုံးဝါးရွာ၏ ရောက်အနောက်ပြင်ကို မသိရဘဲ 'အနောက်ရွာ'၊ 'မိုးကြိုးပင်' ရွာဟုခေါ်ခဲ့ကြသည်။ အနောက်ရွာမှာလည်း ဦးတောင်ခဲခြေမရှိပေ။ လှပန်ဆော် လှပန်ဆော်ယော့ဇွာက မိုးကြိုးပင်နှင့် 'အနောက်ရွာ' အိမ်ခြေတစ်ဝက်မျှ ဗုံးတံပါသွားခဲ့သည်။ ၂၀၀၇-၂၀၀၈ ခုနှစ်များက ခုနှစ်အက်တိုက်ခဲ့ကြပြီး ဝါးနှံများ ပျက်စီးခဲ့ပြီးသည်။ ယခင်က ခရိုင်ရပ်ကင်း မရောက်ခင်တွင် ဝါးနှံများကို (၃) ရက်ကြာမျှ စားပြီး - ဆန်ဖြူ စွန့်လိုက်ပြီး လှည်းဖြင့် သွားရောက်ရောင်းချကြသည်။ ယခုကလေးမှာ အတက်တက် ခွဲထိရှိပြီး အုတ်စုရွာ၏ အရှေ့အလယ် အစွန်အဖျားရှိသည်။ 'ဝါး' ရွာနှင့် 'အုံးဝါး' ရွာ တည်တည်ဆွတ်ဆွတ် ဖြစ်ပြီး ဝါးရွာက ရွာဖြစ်သည်။ ဝါးရွာမှာ နှစ်ပေါင်း ၂၀ ကျော်ရှိခဲ့ပြီး 'ဝါးရွာ' တစ်ရွာနှင့်လုံး မှ အသားကြာသည်။ ခုစုရွာမှာ ယခင် အနောက်ဆောင်က ရှိခဲ့ပြီး ယခုရွာရှိကော့ပါး လှိုင်ခဲသည် အုတ်စုရွာ ရွာ ခြံစားကြိုက်၊ ရွာအောက်မှ တစ်ခုဖြစ်ခဲ့ပြီးသည်။

အုံးဝါးရွာတွင် 'မောင်ချင်း' ၊ မုဒွာကသာဝင်များ နေထိုင်ကြပြီး ဖြစ်ပြီး ရွာ၏ အောက်ပိုင်းမှာ ရွာအောက်ပိုင်း ဖြစ်သည်။

ပါဝင်ဆွေးနွေးသူ  
ကျား - ၆  
မ - ၅

မှတ်တမ်းတင်သူ  
အမည် - ဒေါ်အောင်ကြည်  
CF  

လူထုပူးပေါင်းပါဝင်သောလူမှုဆန်းစစ်ခြင်းနှင့်အကဲဖြတ်ခြင်းလုပ်ငန်းစဉ်(PSA/PRA)အကျဉ်းချုပ်

စဉ်	အကြောင်းအရာ	ရက်စွဲ	ဦးတည်အုပ်စု	တက်ရောက်သူ			အဓိကဆွေးနွေးချက်များ
				ကျား	မ	ပေါင်း	
၁	လူမှုစီးပွားအဆင့်သတ်မှတ်ခြင်း (Wealth Ranking)	၂၄.၁.၂၀၁၆	ချမ်းသာ၊ အလယ်အလတ်၊ နွမ်းပါးအုပ်စု	၄၆	၄၂	၈၈	ကျေးရွာလူမှုစီးပွားအုပ်စုများ၊ ခွဲခြားသတ်မှတ်နိုင်ရေးအတွက် အခြေခံစံနှုန်းများသတ်မှတ်ခြင်း ကျေးရွာသားများနှင့်အများသ ဘောတူခွဲခြားသတ်မှတ်ခြင်း
၂	ရာသီခွင်ပြပြက္ခဒိန် (Seasonal Calender)	၂၄.၁.၂၀၁၆	ကော်မတီဝင်၊ အမျိုးသမီး၊ အမျိုးသားများ	၂၃	၂၂	၄၅	ရာသီဥတု၊စိုက်ပျိုးသီးနှံများ၊ လယ်ယာလုပ်ငန်းများ၊ ဝင်ငွေထွက်ငွေ၊မွေးမြူ ရေးလုပ်ငန်းများ
၃	ကျေးရွာလူနေမှုပြသယံဇာတမြေပုံ (social Map/Resource Map)	၂၄.၁.၂၀၁၆	ရပ်မိ၊ရပ်ဖ ကော်မတီဝင်များ	၄၆	၄၂	၈၈	အိမ်အမျိုးအစားများ၊အခြေခံ အဆောက်အဦများ၊လမ်းပန်း ဆက်သွယ်ရေးအခြေအနေ၊ လယ်ယာမြေမြစ်ချောင်း၊ ရေတွင်းရေကန်သစ်တောများ
၄	ပြဿနာသစ်ပင် (Problem Tree)	၂၄.၁.၂၀၁၆	အမျိုးသား၊ အမျိုးသမီးများ	၄၆	၄၂	၈၈	ဆွေးနွေးထားသောအခြေခံ အဆောက်အဦများနှင့်အ သက်မွေးဝမ်းကြောင်းလုပ်ငန်း များ
၅	ကျေးရွာ၏ငါးနှစ်စာဦးစားပေး အစီအစဉ်(Pair Wise)	၂၄.၁.၂၀၁၆	အမျိုးသားအုပ်စု၊ အမျိုးသမီးအုပ်စု၊ လူငယ်အုပ်စု၊ ရပ်မိရပ်ဖအုပ်စု	၄၆	၄၂	၈၈	အကျိုးပြုဦးရေ၊အကျိုးခံစားခွင့် နှင့်အဓိကလိုအပ်ချက်များပေ မူတည်ပြီးဆုံးဖြတ်သည်။
၆	အဖွဲ့အစည်းချိတ်ဆက်ပုံ (Venn Diagram)	၂၄.၁.၂၀၁၆	အဖွဲ့၊ အုပ်ချုပ်ရေးအဖွဲ့၊ ကျေးရွာစီထောက် အဖွဲ့	၂၃	၂၂	၄၅	ကျေးရွာတွင်ရှိအဖွဲ့အစည်းများ နှင့်ဖွံ့ဖြိုးရေးလုပ်ငန်းအတွက်ချိတ် ဆက် ဆောင်ရွက်လုပ်ကိုင်မှု
၇	ပင့်ကူအိမ်ကွန်ယက် (Spider Web)	၂၄.၁.၂၀၁၆	အမျိုးသား၊ အမျိုးသမီးများ	၂၆	၂၂	၄၈	အမျိုးသား၊ အမျိုးသမီးများတန်းတူအခွင့်အ ရေးရရှိမှုနှင့်မရရှိသည့်အ ကြောင်းအရင်းများ

၈	အမျိုးသား၊ အမျိုးသမီးများ၏ တနေ့တာလုပ်ငန်းသုံးသ ပ်မ (Men/Women timeline)	၂၄.၁.၂၀၂၄	အမျိုးသား၊ အမျိုးသမီးများ	၂၆	၂၂	၄၈	အမျိုးသား၊ အမျိုးသမီးများ၏တနေ့တာအလု ပ်ချိန်နှင့်အားလပ်ချိန်များသုံးသပ် ချက်
၉	အိမ်မက်ပြမြေပုံ (Dream Map)	၂၄.၁.၂၀၂၄	ကျေးရွာစီထောက် အဖွဲ့ကျေးရွာလူထု	၂၆	၂၂	၄၈	နောင်တချိန်ကျေးရွာတွင် ဖြစ်စေလိုသောအနာဂတ်မြင် ကွင်းများထည့်သွင်းရေးဆွဲခြင်း
၁၀	ကျေးရွာသမိုင်းကြောင်း (village Histoy)	၂၄.၁.၂၀၂၄	ကျေးရွာစီထောက် အဖွဲ့ကျေးရွာလူထု	၆	၅	၁၁	ကျေးရွာဖြစ်ပေါ်လာပုံ သမိုင်းကြောင်း



ကျေးရွာ၏ အနာဂတ် ပုံရိပ် အိပ်မက်ပြ မြေပုံ ရေးဆွဲခြင်း

မြို့နယ် ..ဧကသို့ရောက်... ကျေးရွာအုပ်စု ...အင်းဝါး.. ကျေးရွာ .....အင်းဝါး..... ရက်စွဲ ..၂.၄.၂၀၁၄

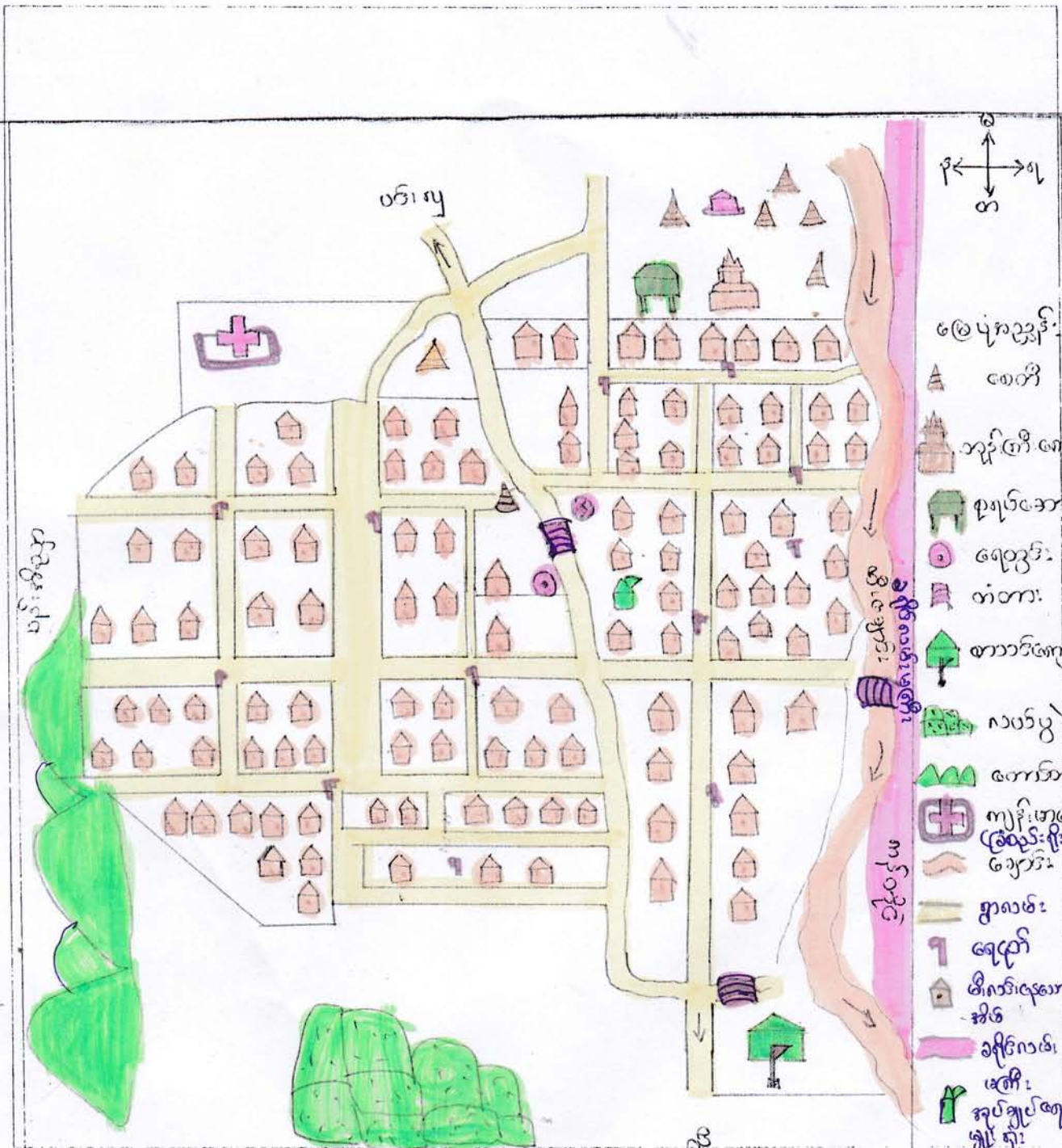

ပါဝင်ဆွေးနွေးသူ -  
ကျား - ၂၆  
မ - ၂၂

မှတ်တမ်းတင်သူ  
ဒေါ်အောင်ကြည်  
CF

မကျေးတိုင်းဒေသကြီး၊ စေတုတ္ထရာဇ် - ပယ်၊ အုံးဝါ၊ အုတ်စု၊ အုံးဝါ၊ ကျေးရွာ၏ အနာဂတ်ပုံ  
ရိပ်အိပ်မက်ဇာတ်ပုံ သုံးသပ်ချက်။

ရက်စွဲ - ၂၄.၀၀.၂၀၁၆  
အစည်းအဝေးတော်ချိန် - ၉:၀၀ နံနက်  
ဖူးဆုံးချိန် - ၉:၃၀ နံနက်  
ကြာချိန် - ၃၀ မိနစ်  
နေရာ - စုရပ်ဆောင်

အုံးဝါ၊ ကျေးရွာ၏ အနာဂတ်ပုံရိပ်အိပ်မက်ဇာတ်ပုံတွင် ကျေးရွာ၏ငါးနှစ်တာ  
အတွင်းတွင်ဖြစ်ရပ်အနှံ့ရှိသော ဖွဲ့ဖွဲ့၊ ဇေး၊ များကို ရွာသူရွာသား၊ များ၏အနှံ့အဝိုင်း  
ရေးဆွဲခဲ့ပါသည်။

အနာဂတ်ပုံရိပ်အိပ်မက်ဇာတ်ပုံတွင် ပါဝင်သော အရာများမှာ - ခရိုင်လမ်းမှ  
ရွာအဝင်လမ်းကို ကမ္ဘာ့ရောင်းခြင်း၊ အရှေ့၊ ချောင်းကျွတ်တာ၊ ဆောက်လုပ်ခြင်း၊ ကောင်းအက်  
ချောက်ကျွတ်တာ၊ ဆောက်လုပ်ခြင်း၊ ဆေးခန်းဝန်ထမ်းရှိခြင်း၊ ရွာတံခါး၊ ရေညွှန်  
ရေပိုက်ဖြင့် ရေပေးခြင်း၊ ရွာလမ်းနှင့်အိမ်များတွင် မီးထိန်းတိုက်ခြင်း၊ စသည့်ဖြင့် ဖွဲ့ဖွဲ့  
သော ကျေးရွာတစ်ခုအဖြစ် ပုံဖော်ကာ ဗျာဏ်တမ်းတင်ခဲ့ကြပါသည်။

ဦးဆောင်ဆွဲဆွဲသူ - ဦးအံ့မေ | ဒုတိယ ဦးစိုးစိန်  
ပါဝင်ဆွဲဆွဲသူ - ကျား (၂၆) | မ (၂၂)

ကျေးရွာ၏ သဘာဝသယံဇာတ အရင်းအမြစ်နှင့် လူမှုရေးပြုပြင်ဆင်နွှဲရေးဆွဲခြင်း

မြို့နယ် စေတနာ့အုပ်စု..... ကျေးရွာအုပ်စု ....အနီးဝါး... ကျေးရွာ .....အနီးဝါး..... ရက်စွဲ .....၂.၄.၂၀၁၆

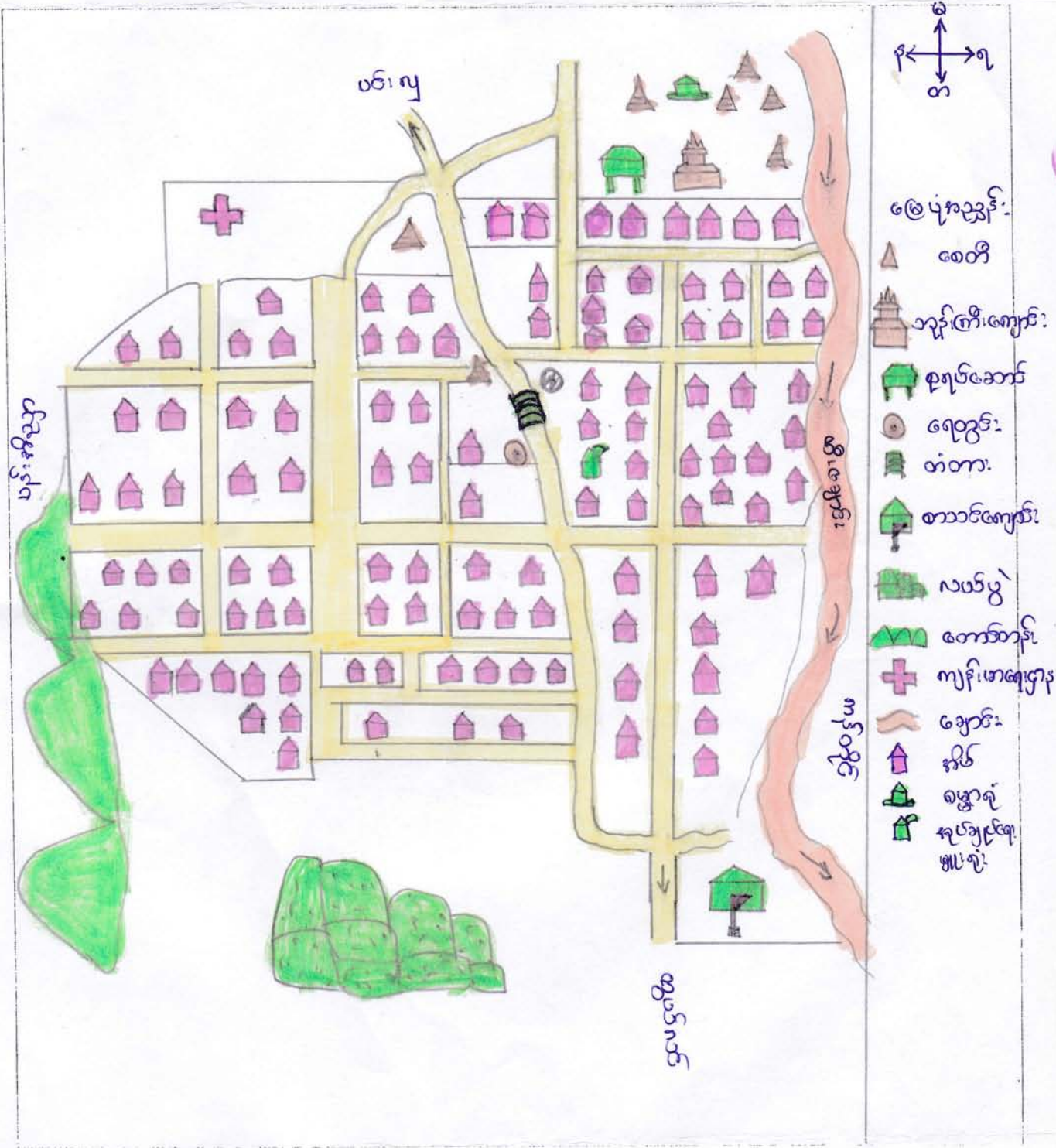

ပါဝင်ဆွေးနွေးသူ - ဦးသိန်းမောင်၊ ဒေါ်အေး၊ အောင်  
 ကျား - ၄၆  
 မ - ၄၂

မှတ်တမ်းတင်သူ  
 ဒေါ်အောင်အောင်အောင်  
 GF  
 [Signature]

မကျေတိုင်း ဇယာကြီး ၊ စေတနာ့အဖွဲ့-နယ် ၊ အုံးဝါးအုတ်စု ၊ အုံးဝါးကျေးရွာ၏  
လူမှုရေး ဖွဲ့စည်းပုံသုံးသပ်ချက်။

နေ့စွဲ - ၂၄.၂.၂၀၁၆  
အစည်းအဝေးစတင်ချိန် - ၇:၀၀ နံနက်  
ဖီးဆုံးချိန် - ၇:၃၀ နံနက်  
ကြာချိန် - ၃၀ မိနစ်  
နေရာ - စုရပ်ဆောင်

အုံးဝါးကျေးရွာသည် အိမ်ထောင်စုပေါင်း (၁၁၅) အိမ် ဖြစ်ပါသည်။ ရွာ၏  
အရှေ့ဖက်တွင် ထီးကျောင်း ရှိသည်။ ရွာနီးချင်းအဖြစ် အရှေ့ဖက်တွင် ကျန်တိုင်းအုတ်စု၊ ကောင်း  
ဖက်တွင် တွယ်လင်းရွာ ၊ အနောက်ဖက်တွင် ပန်းအိမ်ညာအုတ်စု ၊ အောက်ဖက်တွင် ပင်းလှရွာ  
တို့နှင့် ထိစပ်လျက်ရှိသည်။ သစ်တော ၊ လယ်ယာ များ ပေါများသည်။ အလယ်တန်း  
ကျောင်း (ထ-၅) ရှိပြီး ၊ သူနားကြီးကျောင်း ၊ သူရားစေတီ ပေါများသည်။ ရွာ၏ ဖြစ်ထွန်း  
ဝန်ထမ်း အများအပြား ပေါ်ထွက်သည်။ ဖွဲ့စည်းပုံ ဝေဖန်ခြင်း ၊ ဖြိုးရာသီဥဒ္ဓါလမ်း  
ပန်းဆက်ထွက်ပင်ရေး ခက်ခဲသည်။ အိမ်ထောင်စု များမှာ တောင်သူလယ်သမား ၊ ကျွန်  
သည်ဈေး-ကျောင်း ၊ ဝန်ထမ်း စသည်ဖြင့် လုပ်ကိုင်ကြသည်။ ကျားပန်း လုပ်ငန်းအဖြစ်  
လမ်းခင်းခြင်း ၊ ဝါးစုတ်ခြင်း ၊ ကပ္ပါးလျက်ခြင်း စသည်တို့ လုပ်ကိုင်ကြသည်။  
ကျား၊ ဆေးရေး ဆေးခန်း ခွဲရှိသည်။ အုံးဝါးအုတ်စုတွင် ဦး ပညာရေး ၊ ကျား၊ ဆေးရေး ၊  
စီးပွားရေး ဖွဲ့ကြီးသော ရွာတစ်ခုဖြစ်သည်။

ဦးဆောင်ဆွေးနွေးသူ - ဦးသိန်းမောင် ၊ ဒေါ်အေးအောင်  
ပါဝင်ဆွေးနွေးသူ - ကျား (၄၆) ၊ မ (၄၂)



မကွေးတိုင်းဒေသကြီး ၊ စေတနာ့အဖွဲ့အစည်းအဖြစ် ၊ အဖွဲ့ဝင်: အဖွဲ့ဝင် ၊ အဖွဲ့ဝင်: ကျေးဇူးတင်  
ရာသီဥတု ဖြစ်ပွားနိုင် သည့်အတွက်

ရက်စွဲ - ၂၄ . ၁ . ၂၀၁၆

နေရာ - ကျေးရွာစိ/တောင်ပုဂံ၄ အိမ်

အဖွဲ့ဝင်: ကျေးရွာစိ အိမ်က အသက်မွေးဝမ်းကြောင်း လုပ်ငန်းမှာ စိုက်ပျိုးရေးဖြစ်  
သည်။ စပါးကို ဝါဆို ၊ ဝါခေါင် ၊ တော်သလင်း နှစ်စဉ်စိုက်ပြီး ၊ သီတင်းကျွတ် နှစ်ပေါင်း၍ ၊  
တန်ဆောင်မုန်း ၊ နတ်တော် နှစ် ချိတ်သိမ်းသည်။ နှစ်ကို ကဆုန် နှစ် စတင်ကျ၍ နယုန် ဝါဆို  
နှစ် ပေါင်း၍ ၊ ဝါခေါင် ၊ တော်သလင်း နှစ် ချိတ်သည်။ ပဲကို တော်သလင်း မှ တန်ဆောင်မုန်း  
ထိ စတင်ကျ၍ နတ်တော်ဖြာသို့ နှစ် ပေါင်း၍ ၊ တပို့တွဲ ၊ တပေါင်း နှစ် ချိတ်သိမ်းသည်။  
တော်သလင်းစပါးကို နယုန် နှစ် စိုက်ပြီး ၊ ဝါဆို မှ တော်သလင်းထိ ပေါင်း၍ ၊ နှစ် သီတင်း  
ကျွတ် ၊ တန်ဆောင်မုန်း နှစ် ချိတ်သိမ်းကြသည်။ လက်လုပ်လက်စား အဖြစ် စိုက်ပျိုး၍  
အားပါက လမ်းခင်းခြင်း ၊ ဝါခတ်ခြင်း ကဲ့သို့ လုပ်ဆောင်ကြသည်။

ပွဲတော်များ အဖြစ် ရာသီပွဲတော် များကို ကဆုန်၊ နယုန်၊ နတ်တော်၊ ဖြာသို့  
မှ ပွဲတော် အစ လုပ်ငန်း ကျင်းပကြသည်။

ရာသီဥတုမှာ တန်ခူး မှ နယုန်လထိ နေပြည်သည်။ ဝါဆို မှ သီတင်းကျွတ်ထိ  
မြို့ရွာသည်။ တန်ဆောင်မုန်း မှ တပို့တွဲထိ အေးပြီး ၊ တပေါင်း လှည့်သာသည်။  
မင်းဇွဲ ၊ ထွက်ဇွဲ မှာ သီးနှံ စိုက်ပျိုး၍ များ နှစ် ထွက်ဇွဲ များပြီး ၊ ချိတ်သိမ်း  
ချိတ်များ နှစ်ဇွဲ များသည်။

ဦးဆောင်ဆွေးနွေးသူ - ဦးဆောင်ထွန်း ၊ ဒေါ်မာလာအေး  
ပါဝင်ဆွေးနွေးသူ - ကျား (၂၃) ၊ မ (၂၂)

မြို့နယ်ကွပ်ကဲရေး  
ဧည့်သည်

အလှူအတန်း  
အဖွဲ့အစည်း

အိမ်ထောင်ရေး

အုပ်ချုပ်ရေး

လူငယ်ရေး

သစ်တောရေး

မိမိကျွန်ုပ်တို့အတွက်

လူမှုရေးရေး

ကျေးဇူးတင်အထူး

လူမှုရေးရေး  
စီမံကိန်း

ကျေးဇူးတင်အထူး

ကျေးဇူးတင်အထူး

Save The Children

ပညာရေး

ကျေးဇူးတင်အထူး





ကျေးရွာ၏အနာဂတ်ရှုပါရုံမြင်ကွင်းဖော်ထုတ်ခြင်း

(၅)နှစ်တာမြင်ကွင်းပုံ

ရက်စွဲ 24.1.2016

အချိန်	အမျိုးသမီး တစ်နေ့တာ လုပ်ဆောင်ချက်
၁:၀၀	ဒစ်စ်နေ့သည်
၂:၀၀	"
၃:၀၀	"
၄:၀၀	ထမင်း ချက်သည်/ဆွမ်း ဖို
၅:၀၀	အဖေခန့် နှင့် ကလေး ချား ထမင်း ချော
၆:၀၀	ခရေကုတ်သွားသည်
၇:၀၀	"
၈:၀၀	"
၉:၀၀	"
၁၀:၀၀	"
၁၁:၀၀	ဒစ်စ်ပြန် ထမင်း ချက်/အဝတ်လျော်
၁၂:၀၀	မိဘား စုထမင်း စားသည်။
၁၃:၀၀	ရက်ကန်း ယက်သည်။
၁၄:၀၀	"
၁၅:၀၀	"
၁၆:၀၀	"
၁၇:၀၀	ထမင်း ချက်သည်။ ဝက်စာကျော
၁၈:၀၀	ရှေ့ချိုး သွားသည်။
၁၉:၀၀	မိဘား စုထမင်း စားသည်။
၂၀:၀၀	TV ကြည့်သည်။
၂၁:၀၀	ဘုရား ရှိ ခိုး သည်။
၂၂:၀၀	ဒစ်စ်နေ့သည်။
၂၃:၀၀	"
၂၄:၀၀	"

အချိန်	အမျိုးသား တစ်နေ့တာ လုပ်ဆောင်ချက်
၁:၀၀	ဒစ်စ်နေ့သည်
၂:၀၀	"
၃:၀၀	"
၄:၀၀	"
၅:၀၀	ခရေကုတ်သွားသည်။
၆:၀၀	"
၇:၀၀	"
၈:၀၀	"
၉:၀၀	"
၁၀:၀၀	"
၁၁:၀၀	ဒစ်စ်ပြန် ထမင်း ချက်
၁၂:၀၀	မိဘား စုထမင်း စားသည်။
၁၃:၀၀	နှီး ဖျာ သည်။
၁၄:၀၀	ခရေကုတ်ပြန်သွားသည်။
၁၅:၀၀	"
၁၆:၀၀	"
၁၇:၀၀	ရှေ့ချိုး သွားသည်။ ရှေ့ချိုး သွားသည်။
၁၈:၀၀	ထန်း နှီး သွားသည်။
၁၉:၀၀	မိဘား စုထမင်း စားသည်။
၂၀:၀၀	TV ကြည့်သည်။
၂၁:၀၀	"
၂၂:၀၀	ဘုရား ရှိ ခိုး သည်။
၂၃:၀၀	ဒစ်စ်နေ့သည်။
၂၄:၀၀	"

မှတ်တမ်းတင်သူ  
ဒေါ်အောင်အောင်အောင်  
CF

မေတ္တေ၊ တိုင်း ဒေသကြီး၊ စေတနာ့အဖွဲ့အစည်း၊ အဖွဲ့ဝင်၊ အဖွဲ့ဝင်၊ အဖွဲ့ဝင် တစ်ဦး  
က အမျိုးသား၊ အမျိုးသမီး အလုပ်ချိန်ပြု နေအားရေးဆွဲခွဲ သုံးသပ်ခြင်း။

ရက်စွဲ - ၂၄.၂.၂၀၁၆

အလုပ်အကိုင်အချိန် - ၇.၃၀ နံနက်

ဖို၊ ဆုံးချိန် - ၈.၀၀ နံနက်

ကြာချိန် - ၃၀ မိနစ်

နေရာ - ရန်ကင်း

အဖွဲ့ဝင်၊ အဖွဲ့ဝင်၊ အဖွဲ့ဝင်၊ အဖွဲ့ဝင်၊ အဖွဲ့ဝင် တစ်ဦးက အလုပ်ချိန်အပေါ်  
ကို အစဉ်အဆက် အလုပ်ချိန် အမျိုးသမီး များသည် အမျိုးသား များ အလုပ်အကိုင် နှစ်  
ချက် ပြတ် ဖြတ်ပေးရသလို အိမ်မှုကိစ္စ များကို လည်း လုပ်ဆောင်ရသည်။ ထို့ပြင်  
လယ်ယာလုပ်ငန်း၊ စွပ်ချို၊ ဝတ်လေး၊ လည်း လုပ်ငန်း၊ အား ကူညီပေးရသေးသည်။

အမျိုးသား များက ဝတ်ငွေရ လုပ်ငန်းကို အခါအခါ အလုပ်လုပ်ကြပြီး  
အမျိုးသမီး များက အိမ်မှုရေးရာ လုပ်ဆောင်ခြင်းဖြင့် အခါအခါ အလုပ်လုပ်ကြပါ  
သည်။

ဦးဆောင်ဆွေးနွေးသူ - ဦးကျော်စွာ၊ ဒေါ်အောင်စိန်  
ပါဝင် ဆွေးနွေးသူ - ဦးကျော်စွာ၊ ဒေါ်အောင်စိန်

ပင့်ကူအိမ် သုံးသပ်ခြင်း ( Cobweb )

အမျိုးသမီး အဖွဲ့ / အမျိုးသား အဖွဲ့

ရက်စွဲ ၂၄.၁.၁. 2015

အလုပ်အကိုင်

အခွင့်အလမ်း

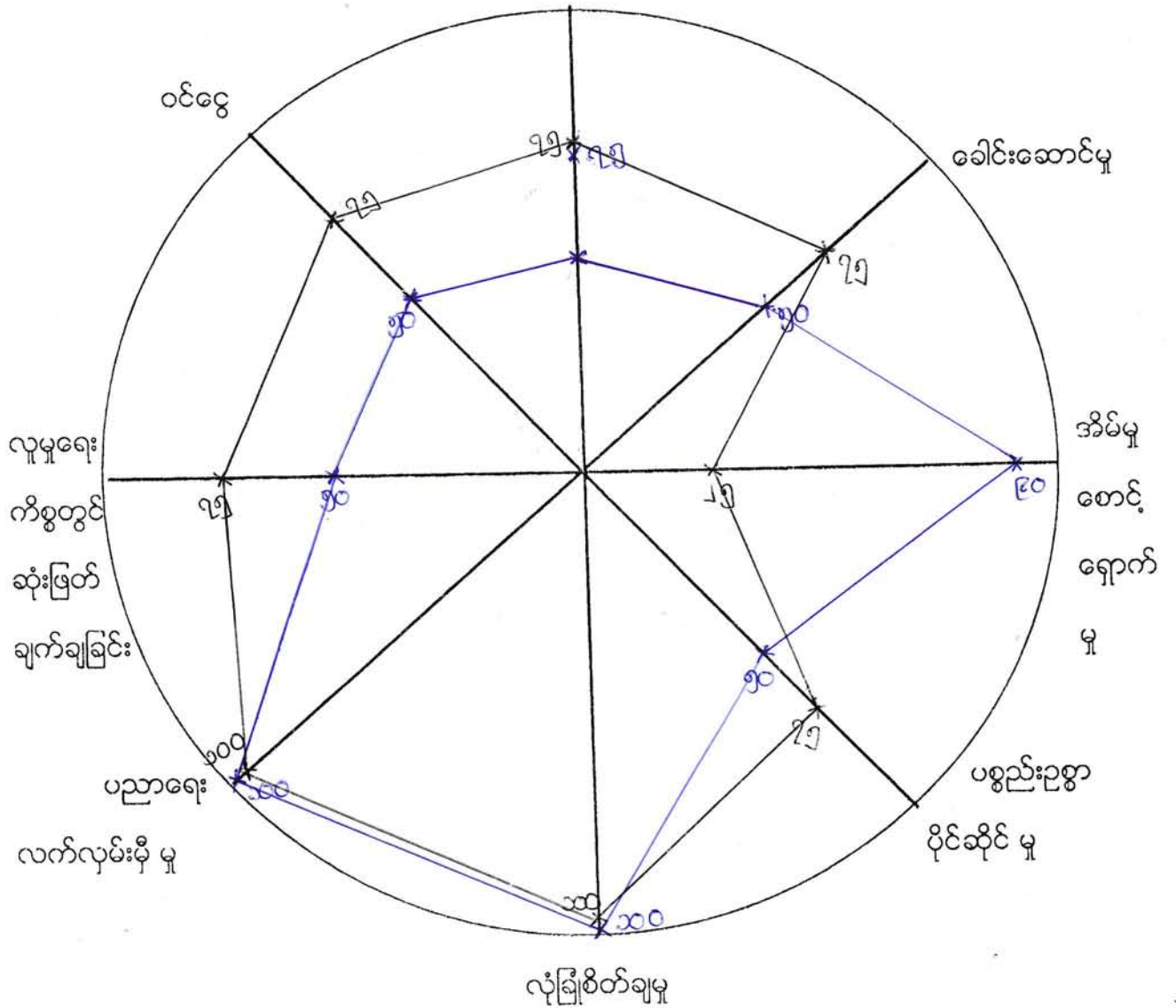

□ ကျွမ်း  
□ မ

မကျွေးတိုင်း ဒေသကြီး ၊ မေတုဋ္ဌာရာကြီး၊ နယ်၊ ဒုံးဝါ၊ နယ်၊ ဒုံးဝါ၊ ကျေးရွာ ဧပြီ

အမျိုးသား ၊ အမျိုးသမီး ကဏ္ဍအခြေအနေ သုံးသပ်ချက်။ ( မတ်လအတွက် )

ရက်စွဲ -	- ၂၄.၂.၂၀၁၆
အစည်းအဝေးစတင်ချိန်	- ၇:၃၀ နံနက်
ပြီးဆုံးချိန်	- ၈:၀၀ နံနက်
ကြာချိန်	- ၃၀ မိနစ်
နေရာ	- စုရပ်ဆောင်

ဒုံးဝါ၊ ကျေးရွာရှိ အမျိုးသား ၊ အမျိုးသမီး ကဏ္ဍအခြေအနေ သုံးသပ်ချက်တွင် ဖော်ပြပါ (က) ခု ဖြစ် ဆွေးနွေးခဲ့ပါသည်။

၁) အလုပ်အကိုင်အခွင့်အလမ်း ၊ ၂) ဖေါင်းဆောင်မှု ၊ ၃) အိမ်မှုကိစ္စ စောင့်ရှောက်မှု ၊ ၄) ပစ္စည်းဥစ္စာ ပိုမိုဆိုင်မှု ၊ ၅) ကျင့်ဝါစိတ်ချမှု ၊ ၆) ပညာရေး လက်လှမ်း မီမှု ၊ ၇) ရှေ့မျှော် ကိစ္စများတွင် ဆုံးဖြတ်ချက်ချနိုင်မှု ၊ ၈) ဝင်ငွေ ရရှိမှု စသည်တို့ ဖြစ်သည်။

<p>၁) အလုပ်အကိုင်အခွင့်အလမ်း</p> <p>အမျိုးသား ၇၅%</p> <p>အမျိုးသမီး ၅၀%</p>	<p>အမျိုးသမီးများက ရာခိုင်နှုန်းနည်းရခြင်းမှာ အမျိုးသားများက အပင်ပန်းခံနိုင်ပြီး လုပ်ငန်းတွင် ကျယ်ကျယ် ဖြစ်သည်။ အမျိုးသမီးများက အတွက် အလုပ်ရုံ၊ စက်ရုံ စသည်တို့ မရှိခြင်းကြောင့် ဖြစ်သည်။</p>
<p>၂) ဖေါင်းဆောင်မှု</p> <p>အမျိုးသား ၇၅%</p> <p>အမျိုးသမီး ၅၀%</p>	<p>အမျိုးသမီးများက ရာခိုင်နှုန်းနည်းရခြင်းမှာ အမျိုးသားများက အိမ်ထောင်စဉ်းစီးများ ဖြစ်သလို ပိုမိုဆုံးဖြတ်နိုင်ခြင်းရှိကြသောကြောင့် ဖြစ်သည်။</p>
<p>၃) အိမ်မှုကိစ္စစောင့်ရှောက်မှု</p> <p>အမျိုးသား ၂၅%</p> <p>အမျိုးသမီး ၉၀%</p>	<p>အမျိုးသားများက ရာခိုင်နှုန်းနည်းရခြင်းမှာ ငှက်တို့သည် အိမ်ထောင်စဉ်း လုပ်ငန်းများကို လုပ်ဆောင်ရသဖြင့် အိမ်မှုကိစ္စကို အလုပ်အဝင် မကျေညီနိုင် ဖြစ်သည်။</p>
<p>၄) ပစ္စည်းဥစ္စာ ပိုမိုဆိုင်မှု</p> <p>အမျိုးသား ၇၅%</p> <p>အမျိုးသမီး ၅၀%</p>	<p>အမျိုးသားများက ရာခိုင်နှုန်းများရခြင်းမှာ ကပယ်ဟာ၊ ကျွဲနွား၊ စက်ပစ္စည်းများကို အမျိုးသားက မည်သို့ပိုင်ဆိုင်ပြီး ၊ အမျိုးသမီးများက ရွှေစသည်တို့ သာ အပင်ပင်ပင် ပိုင်ဆိုင်ကြသောကြောင့် ဖြစ်သည်။</p>

<p>၅) လုံခြုံစိတ်ချမှု</p> <p>အမျိုးသား: ၁၀၀% အမျိုးသမီး: ၁၀၀%</p>	<p>အမျိုးသား: အမျိုးသမီး: ရာနှုန်းဖြင့် လုံခြုံမှုရှိခြင်း မှာ ရပ်ရွာ၌ အစွမ်းစွမ်း: ကူညီစောင့်ရှောက်ရေးအဖွဲ့အစည်း ဖြစ်သည်။</p>
<p>၆) ပညာရေး၊ လက်လှမ်းမီမှု</p> <p>အမျိုးသား: ၁၀၀% အမျိုးသမီး: ၁၀၀%</p>	<p>အမျိုးသား: အမျိုးသမီး: တန်းတူဖြစ်ရခြင်း မှာ ကျား၊ မ မွေးလာဘဲ အတန်း၊ အောင်ဖီး၊ ပညာသင်ကြားရာ သူအား ကျောင်းတက်စေသော ကြောင့် ဖြစ်သည်။</p>
<p>၇) လူမှုရေး ကိစ္စများတွင် ဆုံးဖြတ်ချက်ချခိုင်မှု</p> <p>အမျိုးသား: ၇၅% အမျိုးသမီး: ၅၀%</p>	<p>အမျိုးသမီးများ: ရာခိုင်နှုန်းနည်းနည်း ရခြင်း မှာ အမျိုးသားများက အိမ်ထောင်ဦးစီးဖြစ်၍ ပိုမိုဆုံးဖြတ်ခွင့်ရှိသောကြောင့် ဖြစ်သည်။</p>
<p>၈) ဝင်ငွေ ရရှိမှု</p> <p>အမျိုးသား: ၇၅% အမျိုးသမီး: ၅၀%</p>	<p>အမျိုးသမီးများက ရာခိုင်နှုန်းနည်းနည်း ရခြင်း မှာ အိမ်မှုကိစ္စများတွင် ပိုမိုအချိန်ပေးပြီး ၊ အမျိုးသားများက ဝင်ငွေရကလျော်၍ ပိုမိုလုပ်ကိုင်စေသောကြောင့် ဖြစ်သည်။</p>

ဇယားကနစ်ချက်

အမျိုးသား: များစွာ ပိုမို အလုပ်လုပ်နိုင်ခြင်း ၊ အမျိုးသမီး: များစွာ အလုပ်လုပ်နိုင်ခြင်း  
သော ဝင်ငွေ ရလုပ်ငန်းများ ပါခြင်း ၊ အစဉ်အတိမ်များ ပါခြင်း ။

- ဦးဆောင်ဆွေးနွေးသူ - ဦးထွန်းရှိန် ၊ ဒေါ်ခင်စွေ
- ပါဝင်ဆွေးနွေးသူ - ကျား (၂၆) ၊ မ (၂၂)

ဥစ္စာနေအဆင့် ခွဲခြားမှု စံနမူနာပုံစံ

မြို့နယ် စေတီမြို့နယ်..... ကျေးရွာအုပ်စု အိုးငါး... ကျေးရွာ အိုးငါး..... ရက်စွဲ ၂၀၂၁.၁၁.၂၀

အကြောင်းအရာ	ချမ်းသာ	အလယ်အလတ်	နွမ်းပါး
နေအိမ်အခြေအနေ	ပျဉ်ထောင်၊ ဘွတ်မိုး	စါ၊ ထံရုံကာ၊ ဘွတ်မိုး	စါ၊ ကာ၊ သက္ကယ်မိုး
စက်ပစ္စည်းပိုင်ဆိုင်မှု	ဆိုင်ကယ်၊ IV၊ ဆီလာ	ဆိုင်ကယ်၊ IV	-
လယ်ယာမြေပိုင်ဆိုင်မှု	၅ ဧက	၄ ဧက	၂-၃ ဧက
ကျွဲ၊ နွား ပိုင်ဆိုင်မှု	၅ ကောင်	၄ ကောင်	၂ ကောင်
တနှစ်ပျမ်းမျှဝင်ငွေ	၁၅ သိန်း	၁၀ သိန်း	၅ သိန်း
စားနပ်ရိက္ခာဖူလုံမှု	ဖူလုံ	ကုံလောက်	အသိ၊ စတော့
စုစုပေါင်းအိမ်ထောင်စု	၆၁	၄၄	၁၀

စဉ်	ချမ်းသာ	အလယ်အလတ်	နွမ်းပါး
	ဦး ဩဇာညွန့်	ဒေါ်ပု	
	ဒေါ်မာမာ ညွန့်	ဦး ကာဠိမိ:	
	ဦးစော်စော်	ဦး သန်းစွာ	
	ဒေါ်ခင်မာမျို	ဦး ကစို:	
	ဒေါ်ဇော်ညွန့်	ဦး ကော်စော်ထွန်း	
	ဦး ဇော်ညွန့်	ဦး တင်ကျီ ကော်	
	ဦး ရဲကျီကျီ	ဦး ကော်ဆန်း	
	ဦး ကံညွန့်	ဦး ကျံ မော်	
	ဦး ထွန်း ညွန့်	ဦး ကော်မာမာစိန်	
	ဦး စွာစိန်	ဦး ကံ မေ	
	ဒေါ်ဖွားဇော်ညွန့်	ဦး မေမာမာစို:	
	ဦး ပတ်ပေ:	ဦး ဝင်း မော်	
	ဒေါ်ဖိုးရှင်	ဦး တက္ကော:	
	ဦး ဝင်းသိန်း	ဒေါ်ဆီမေ	
	ဒေါ်ကြီးမေ	ဦး စောမော်	
	ဒေါ် မတော်	ဦး ညွန့်ဝင်း	
	ဦး စော်ဝင်း	ဦး ဝင်းဦး	
	ဦး ဂျဇော်	ဒေါ်ဇော်မေ	
	ဦး ကော်စော်ကော်	ဦး ကော်ထွန်း	
		ဦး တက္ကော ကြီး	
		ဦး ထွန်း မော်	

စဉ်	ချမ်းသာ	အလယ်အလတ်	နွမ်းပါး
	ဦးဌေး ဂွဉ်	ဦးဘကျွန်း	
	ဦးစိန်မောင်	ဦးအောင်မောင်	
	ဒေါ်ကျော်မေ		
	ဦးချစ်မောင်		
	ဦးကျော်မင်း		
	ဦးဆုန်ကျွတ်		
	ဦးဝင်းထွန်း		
	ဒေါ်စိန်အေး		
	ဦးကျော်ဂွဉ်		
	ဦးကျော်အောင်		
	ဦးဝင်းဖျော်		
	ဒေါ်စိန်အေး		
	ဒေါ်လှစို		
	ဦးမော်ဆီ		
	ဦးဖေအုန်း		
	ဦးထွန်းစိန်		
	ဦးစံမင်း		
	ဦးမောင်ဆီ		
	ဦးမော်လွတ်		
	ဦးစိန်ထွန်း		
	ဦးအောင်အုန်း		



စဉ်	ချမ်းသာ	အလယ်အလတ်	နွမ်းပါး
	ဦးအတ္တနိုးငယ်	ဦးအုန်းကေး	ဒေါ်မယ်ဥ
	ဒေါ်ဖေဖေစိန်	ဦးဝတ္တနိုးဇော်	ဦးအောင်အောင်
	ဒေါ်ဇော်	ဦးမင်းတော်	ဦးသာရန်
	ဦးအောင်အောင်	ဦးစောစော	ဒေါ်မာလာကေး
	ဒေါ်ယဉ်ကျော်	ဦးဘသောင်း	ဦးပျော်မာ
	ဦးဖေဖေသောင်း	ဦးသန်းအုန်း	ဦးမျိုးအောင်
	ဦးဝင်းမာ	ဦးဉာဏ်မာ	ဦးကျော်ထီး (ဆရာ)
	ဦးဘမာ	ဦးအောင်အောင်	ဦးစံထိုက်
	ဦးအုန်းထီး	ဦးဖေဖေမာ	ဦးအောင်အောင်ထိုက်
	ဦးကျော်ဝင်း	ဦးပျော်	ဦးတင်ရွှေ
	ဒေါ်မာလာ	ဦးဆန်းထီး	ဦးတင်ကေး
	ဒေါ်ပျော်	ဒေါ်ပင်မာ	
	ဦးစံဖေ	ဦးသန်းဝင်း	
	ဒေါ်ခင်အုန်း	ဦးအောင်အောင်မိုး	
	ဦးစု	ဦးကျော်ထီး (ရွှေ)	
	ဒေါ်ခင်အုန်း	ဦးအုန်းစိန်	
	ဦးမင်းမာ	ဦးပျော်	
	ဦးသန်းမာ	ဦးဝင်းဖေ	
	ဦးအုန်းထီးအိ	ဦးအုန်းထီး	
	ဦးသန်းအုန်းကျော်	ဦးမင်းမာ	
	ဦးပျော်အောင်	ဦးသက်တာ	

မကွေးတိုင်းဒေသကြီး ၊ စေတနာ့ကူအလှူဦးစီးဌာန ၊ ရန်ကင်း၊ အုတ်စု၊ အုတ်စု၊ ကျေးရွာ၏  
 ပဉ္စာစနစ်အဆင့်၊ ရွှေဘို၊ မန္တလေး၊ သုံးသပ်ချက်။

နေ့စွဲ - ၂၄.၅.၂၀၁၆  
 အထက်၊ အထောက်အကူ - ၇၂၀ နံနက်  
 ငြိမ်းချမ်း - ၈၂၀၀ နံနက်  
 ကေအိုင် - ၃၀ နံနက်  
 ရေကန် - ၃၀ နံနက်

အုတ်စု၊ ကျေးရွာတွင် ပဉ္စာစနစ် အဆင့်အားဖြင့် (၃၁) အုတ်စုရှိပါသည်။ ၎င်းတို့  
 မှာ ချမ်းသာအုတ်စု၊ အလယ်အလတ်အုတ်စုနှင့် နွမ်းပါးအုတ်စုတို့ဖြစ်သည်။ အိမ်  
 ထောင်စု (၁၁၅) အိမ်တွင် ချမ်းသာ (၆၁) အိမ်၊ အလယ်အလတ် (၄၄) အိမ်၊  
 နွမ်းပါး (၁၀) အိမ် ရှိသည်။ ချမ်းသာအုတ်စုတွင် ပါဝင်သော အိမ်ထောင်စုများမှာ  
 သွပ်မို၊ ပျဉ်ထောင်အိမ်၊ ဆိုင်ကယ်၊ TV၊ မိသားစုထဲတွင် သိုလှမ်း၊ လယ်ဧက ၅ ဧက  
 နှင့်အထက်၊ ကျွဲနွား ၅ ဧကနှင့်အထက်၊ တစ်နှစ်ပျမ်းမျှထွက် ၁၅ သိန်းနှင့်အထက်၊  
 စားနပ်ရိက္ခာ မူလှုံ့ စသည်တို့ ပိုင်ဆိုင်ကြသည်။ အလယ်အလတ်အုတ်စုတွင် အိမ်ထောင်  
 စုများမှာ သွပ်မို၊ ဝါးထရုံကန်၊ ဆိုင်ကယ်၊ TV၊ ထောင်စုမိသားစု၊ လယ်ဧက ၄ ဧက  
 အောက်၊ ကျွဲနွား ၄ ဧကနှင့်အောက်၊ တစ်နှစ်ပျမ်းမျှထွက် ၁၀ သိန်း၊ စားနပ်ရိက္ခာ  
 လုံလောက် စသည်တို့ ပိုင်ဆိုင်ကြသည်။ နွမ်းပါးအုတ်စုတွင် အိမ်ထောင်စုများမှာ  
 သက်ကယ်မို၊ ဝါးကန်အိမ် (လက်ဖျိ၊ သွပ်မိုထရုံကန်)၊ လယ် ၃-၂ ဧကအောက်၊ ကျွဲနွား  
 ၂ ဧကနှင့်အောက်၊ တစ်နှစ်ပျမ်းမျှထွက် ၅ သိန်းအောက်၊ စားနပ်ရိက္ခာ အဆင့်အား  
 စသည်တို့ ပိုင်ဆိုင်ကြသည်။

အနှစ်ချုပ်

အုတ်စု၊ ကျေးရွာတွင် အလယ်အလတ်အုတ်စု အိမ်ထောင်စုက ပိုများသည်။ အုတ်စု၊  
 ရွာသည် ဘာသာရေး၊ ကျန်းမာရေး၊ ဖွံ့ဖြိုးရေး၊ ပညာရေး၊ စီးပွားရေး ဖွံ့ဖြိုးမှု ဧကန်သည်။  
 အစိုးရဝန်ထမ်း အများအပြား ထွက်သည်။

ဦးဆောင်ဆွေးနွေးသူ - ဦးဆောင်မောင်း ၊ ဒေါ်ခန့်၊ ကျွဲနွား  
 ပါဝင်ဆွေးနွေးသူ - ကျား (၄၆) ၊ မ (၄၂)

ပြဿနာ သစ်ပင် ရေးဆွဲခြင်း

အုတ်စိမ်း၊ အိုးဝါး

ရက်စွဲ ၂၂.၄.၂၀၁၆

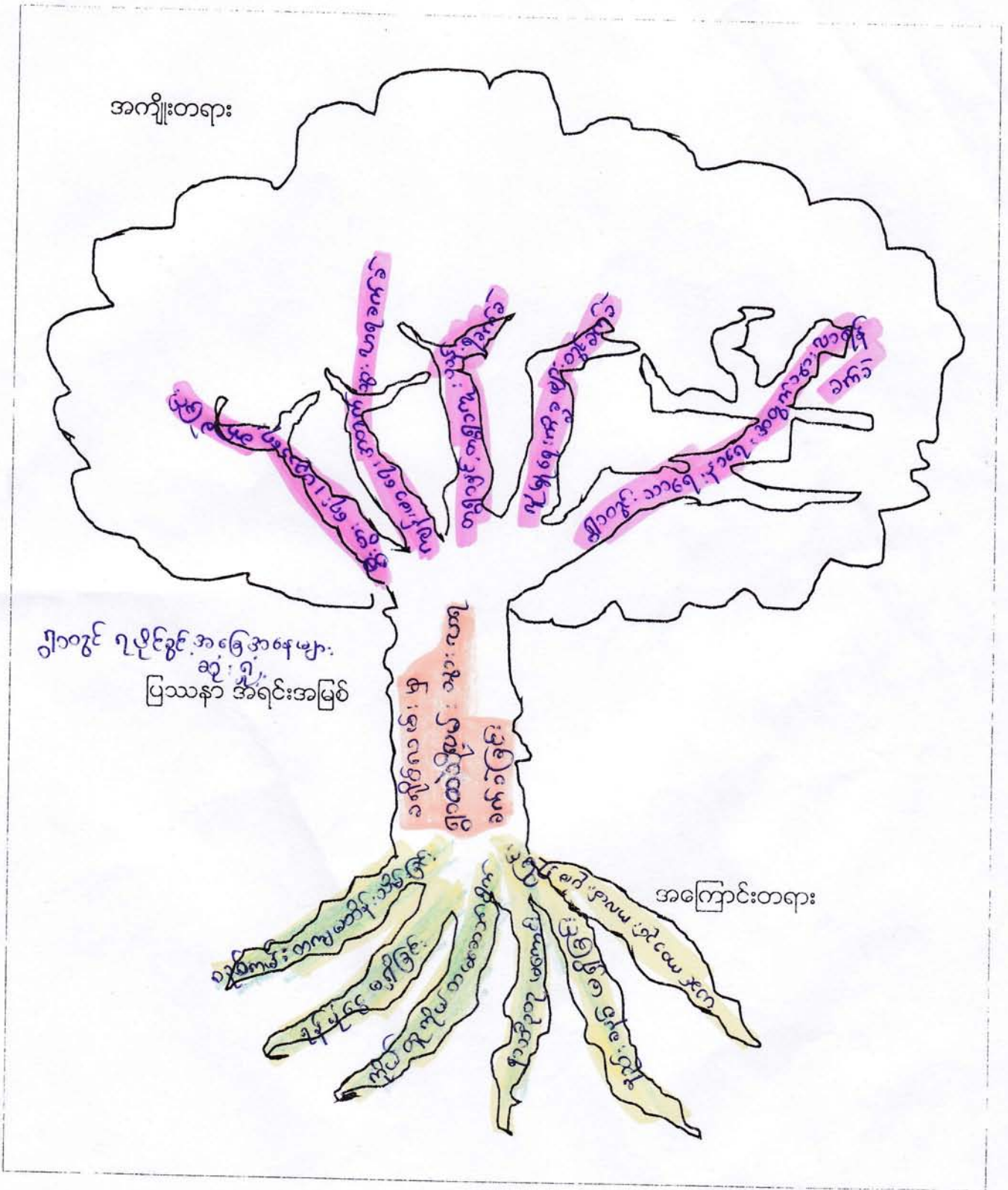

ပြဿနာ ဖြေရှင်းမှု စက်ဝန်း

မြို့နယ် စေတနာ့တိုင်း... ကျေးရွာအုပ်စု ...ဒုံ...ဝါ... ကျေးရွာ ...အုံးဝါး... ရက်စွဲ ၂.၄.၂၀၂၁

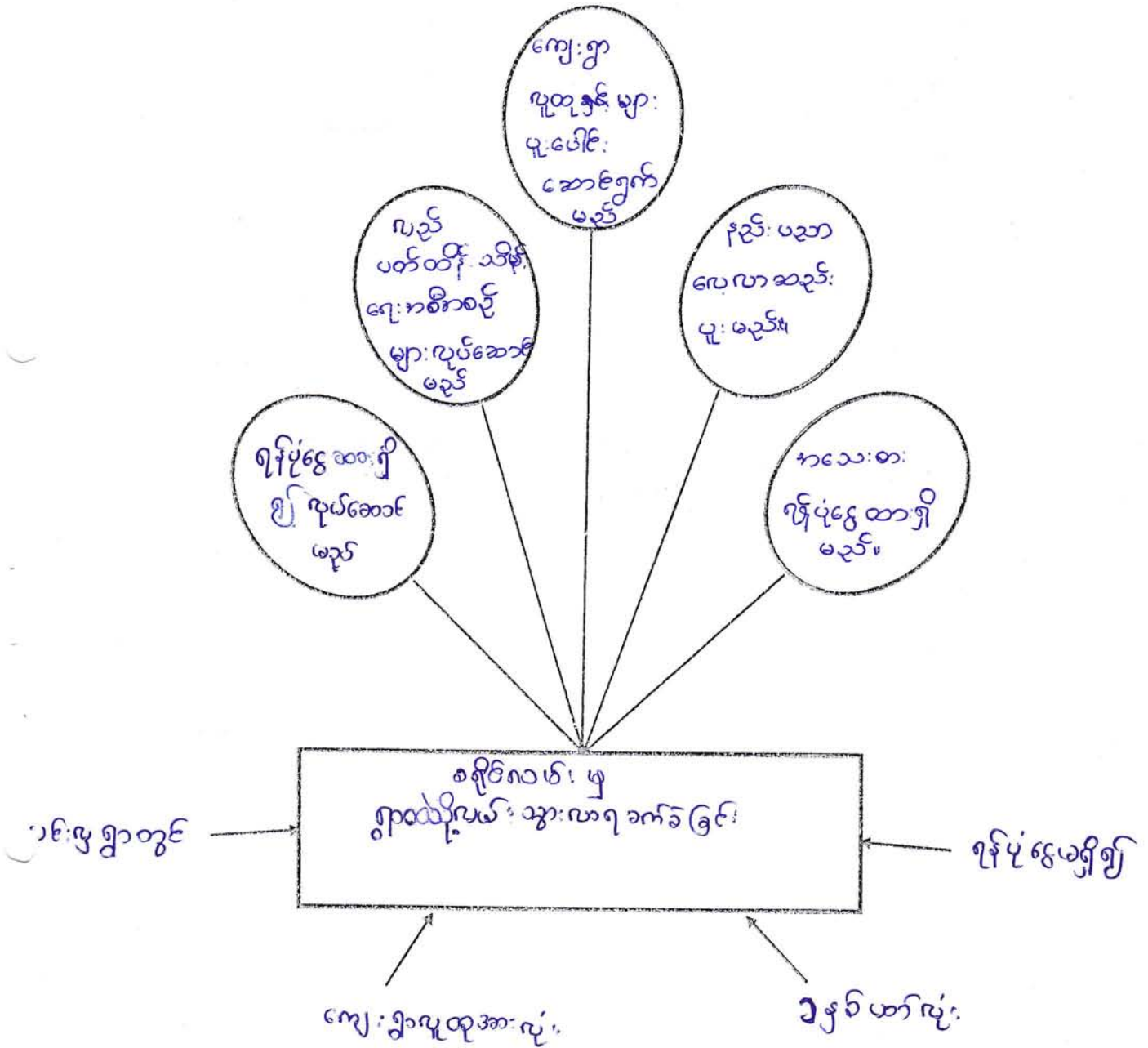

ပါဝင်ဆွေးနွေးသူ - ဦးဥက္ကဋ္ဌ၊ ဒေါ်အိအိခိုင်

ကျား - ၄၆  
မ - ၄၂

မှတ်တမ်းတင်သူ  
ဒေါ်ကြွယ်ကြွယ်  
CF  
*[Signature]*



ကျေးရွာဖွံ့ဖြိုးရေး အထောက်အကူပြုကော်မတီ ဖွဲ့စည်းပုံ

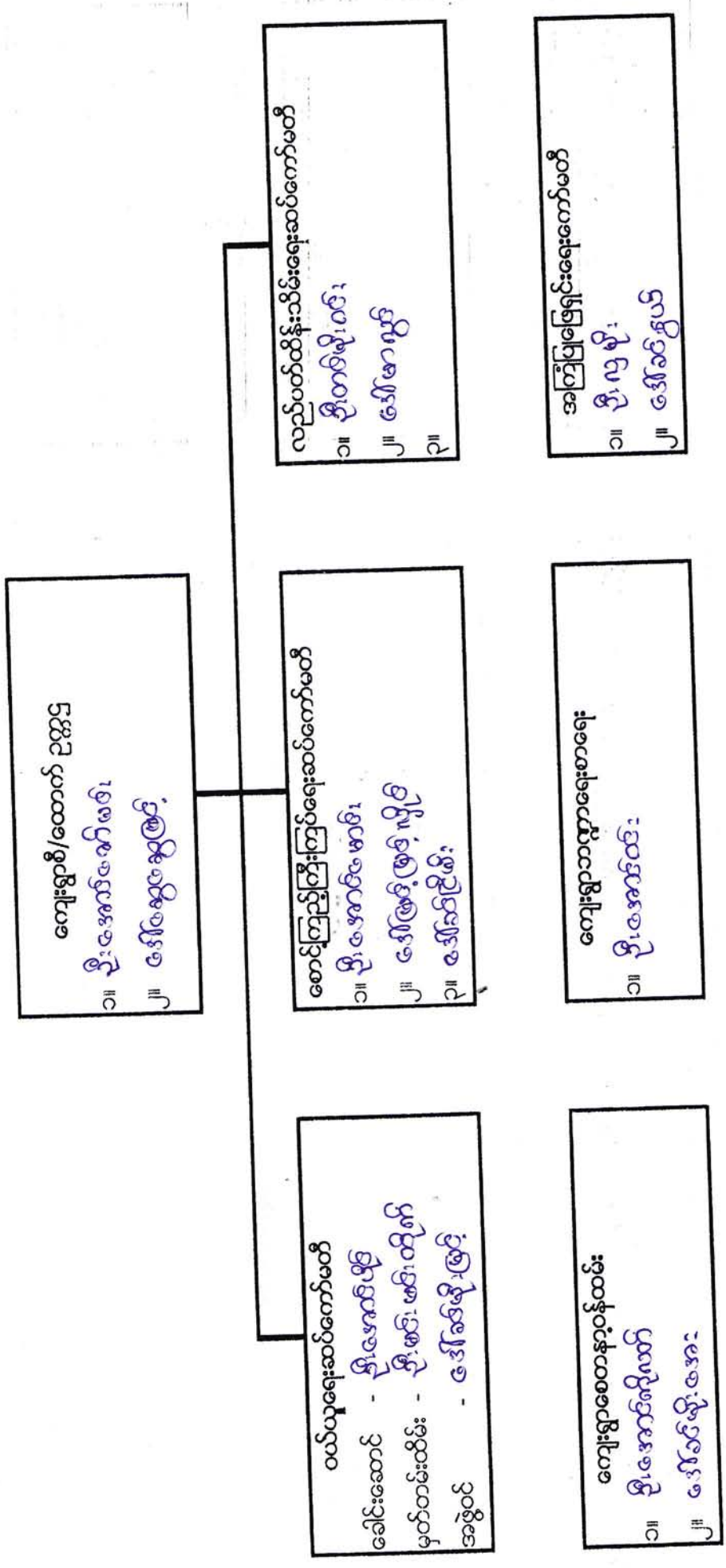

ကျေးရွာအုပ်စု ဖွံ့ဖြိုးရေးအဖွဲ့အဖွဲ့ဝင်များ အဖွဲ့အစည်းဖွဲ့စည်းပုံ

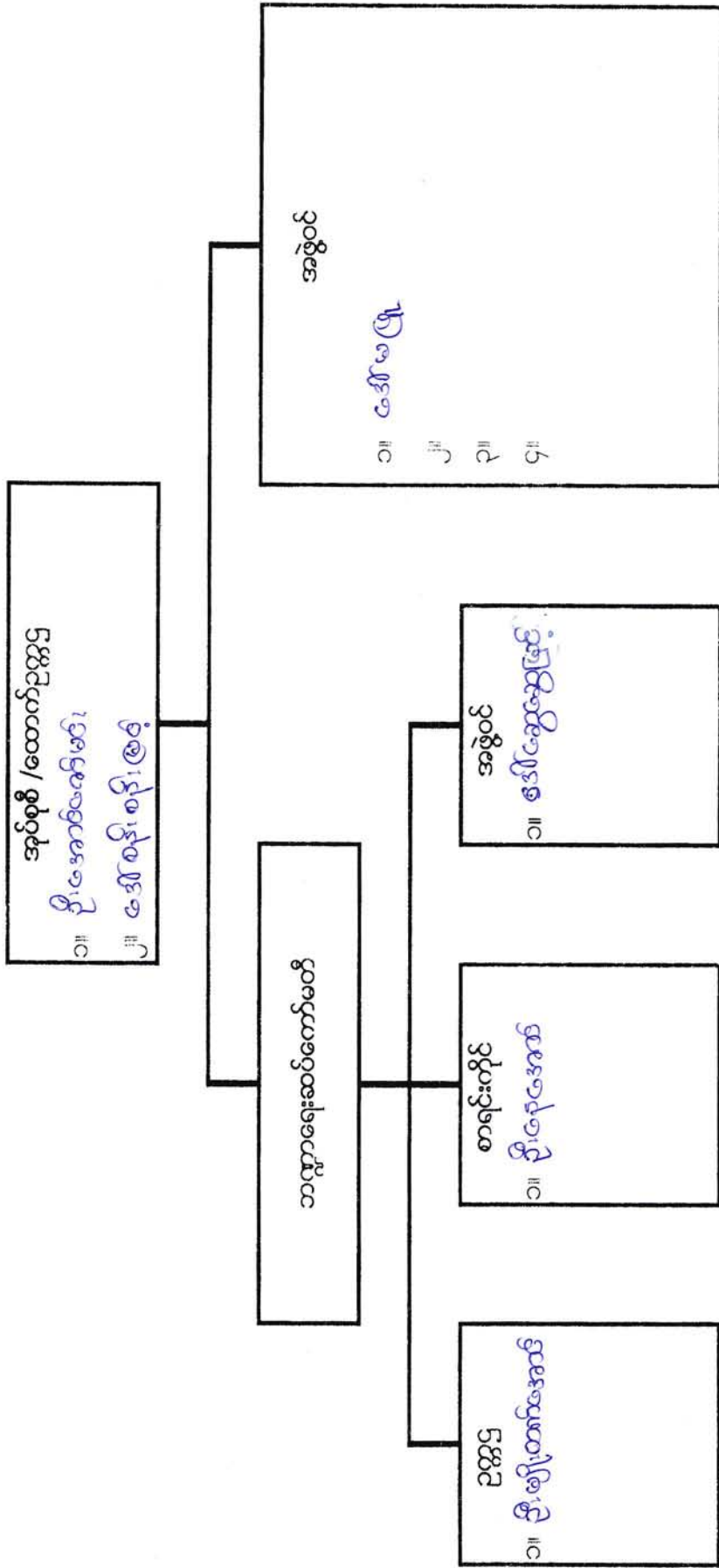

အုပ်စု

ကျေးရွာအုပ်စု ဖွံ့ဖြိုးရေး အထောက်အကူပြုကော်မတီ ဖွဲ့စည်းပုံ

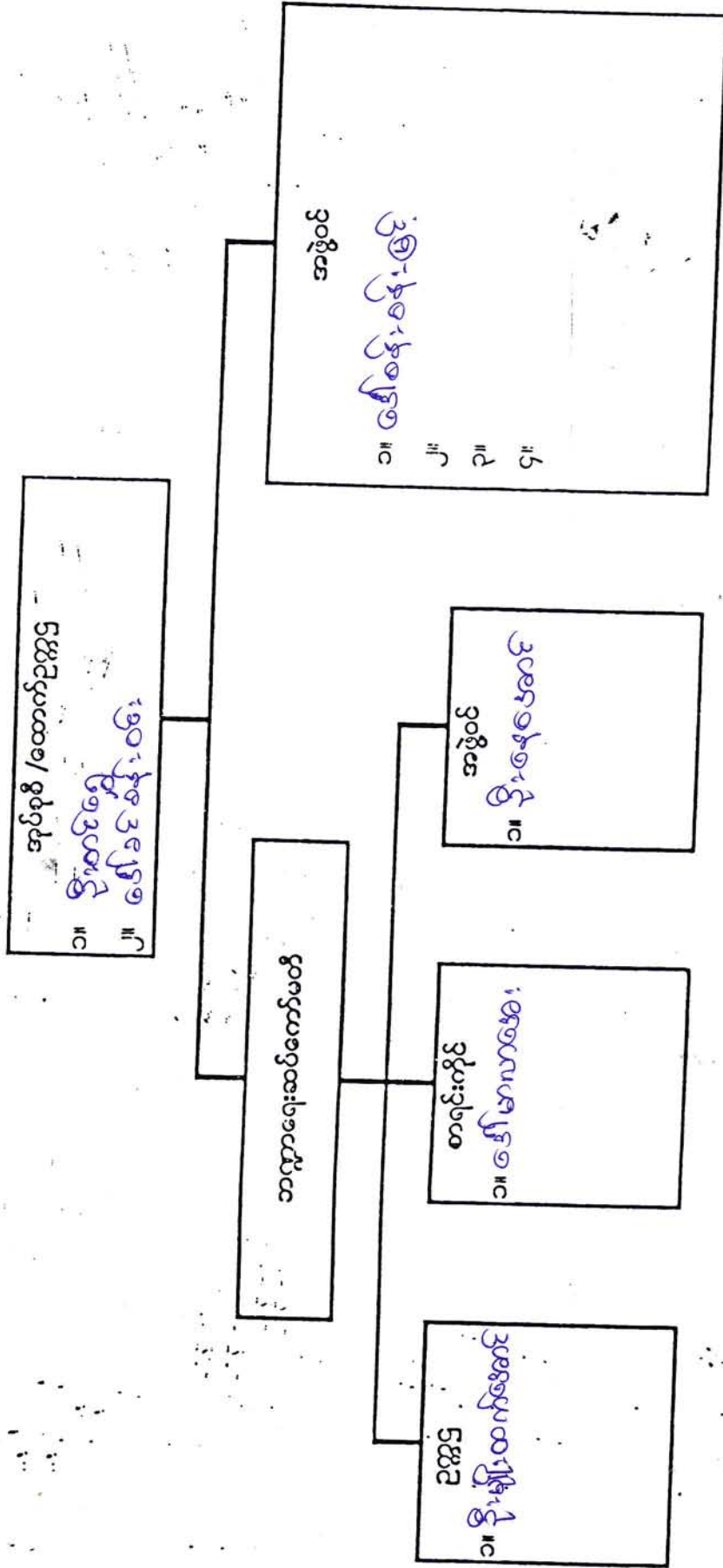



ကျေးရွာဖွံ့ဖြိုးရေး အထောက်အကူပြုကော်မတီ ဖွဲ့စည်းပုံ

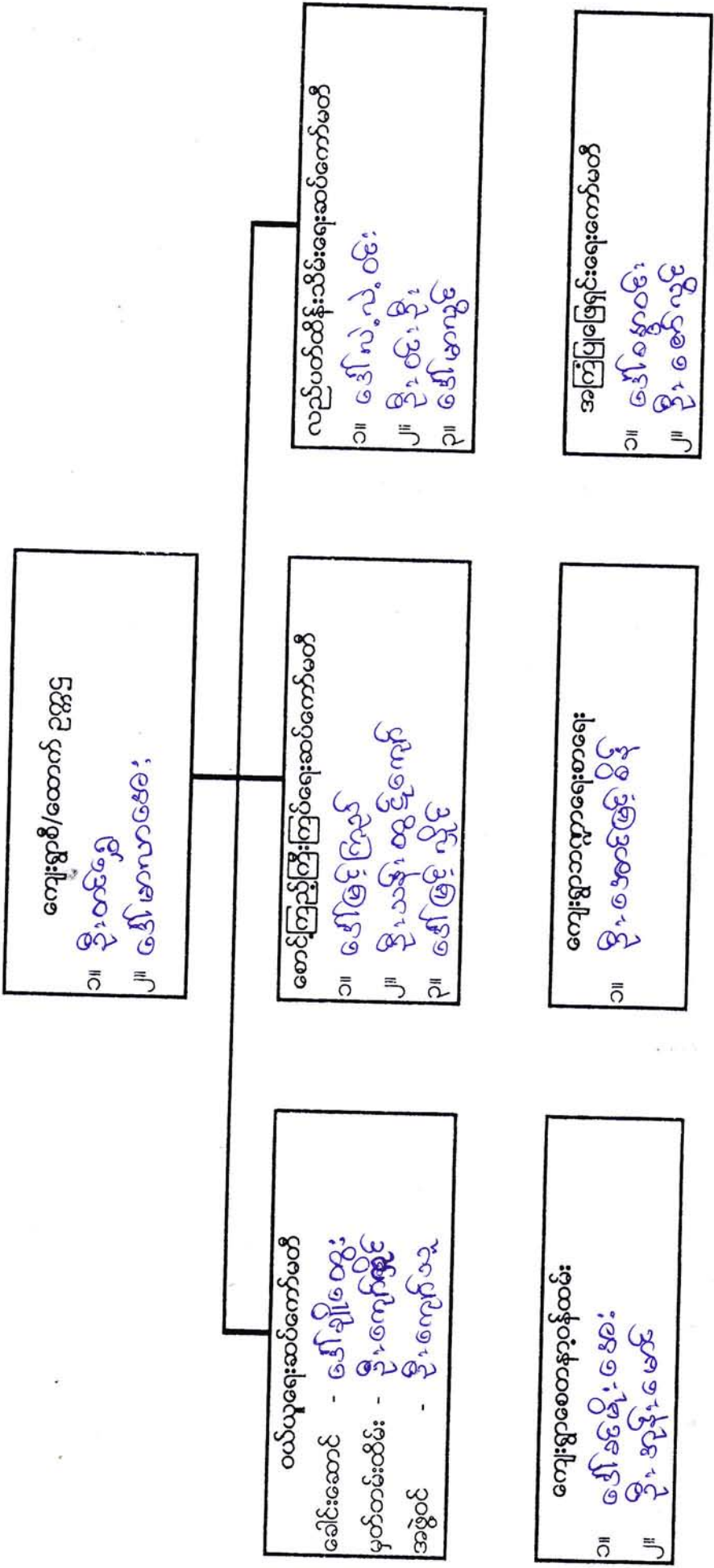

ကျေးရွာဖွံ့ဖြိုးရေး အထောက်အကူပြုကော်မတီ ဖွဲ့စည်းပုံ

ဝယ်ယူရေးဆောင်ကော်မတီ

ခေါင်းဆောင် - ဇော်ချိုကျော်

မှတ်တမ်းထိမ်း - ဦးကျော်စွန်း

အဖွဲ့ဝင် - ဦးကျော်စွန်း

စောင့်ကြည့်ကြီးကြပ်ရေးဆောင်ကော်မတီ

၁။ ဦးကျော်စွန်း

၂။ ဦးကျော်စွန်း

၃။ ဦးကျော်စွန်း

ကျေးရွာဖွံ့ဖြိုးရေးအထောက်အကူပြုကော်မတီ

၁။ ဦးကျော်စွန်း

၂။ ဦးကျော်စွန်း

ကျေးရွာဖွံ့ဖြိုးရေးအထောက်အကူပြုကော်မတီ

၁။ ဦးကျော်စွန်း

၂။ ဦးကျော်စွန်း

လည်ပတ်ထိန်းသိမ်းရေးဆောင်ကော်မတီ

၁။ ဦးကျော်စွန်း

၂။ ဦးကျော်စွန်း

၃။ ဦးကျော်စွန်း

အကြံပြုဖြေရှင်းရေးကော်မတီ

၁။ ဦးကျော်စွန်း

၂။ ဦးကျော်စွန်း

လုပ်ငန်းလိုအပ်ချက်များ ဖော်ထုတ်ခြင်း

ရက်စွဲ .၂.၄.၁၃.၂၀၁၆

အမျိုးသား အဖွဲ့

- ၁။ ခရိုင်လမ်းမှ ရွာဝင်သို့ လမ်း
- ၂။ ရေတွင်း (၃) တွင်း
- ၃။ ချောင်းကျွတ်တာ (အရှေ့)
- ၄။ မီးလင်းရေ (နတ်ဂျစ်ဖီး)
- ၅။ ချောင်းကျွတ်တာ (ကောင်ဖက်)
- ၆။ အရှေ့ပေါ်ကား
- ၇။ ရွာတွင်းလမ်း
- ၈။ ဆေးပေးခန်းခြံစည်းရိုး
- ၉။

အမျိုးသမီး အဖွဲ့

- ၁။ ခရိုင်လမ်းမှ ရွာဝင်သို့ လမ်း
- ၂။ စက်ရေတွင်း (၅) တွင်း ၂ ရေကန်
- ၃။ ချောင်းကျွတ်တာ (ကောင်ဖက်)
- ၄။ ဆိုလာဖီး
- ၅။ အရှေ့ဖက် ချောင်းကျွတ်တာ
- ၆။ ရွာတွင်းလမ်း
- ၇။
- ၈။
- ၉။

ကျေးရွာလူမှုရေး အဆောက်အဦးဆိုင်ရာ အခက်အခဲများအပေါ် ခန့်မှန်း ငွေကြေး တွက်ချက်မှုဇယား

ရက်စွဲ ..၂.၄.၂၀၁၆....

စဉ်	ဦးစားပေး ဖြေရှင်းရမည့် အခက်အခဲ	ဖြေရှင်းနည်း	လိုအပ်သော ဘဏ္ဍာငွေ ပမာဏ	ဆောင်ရွက်မည့် ကာလ	တာဝန်ခံမည့် အဖွဲ့	မှတ်ချက်
၁။	ခရိုင်လမ်းမှ စတင်သို့ ကျွန်ုပ်တို့၏ သယ်ယူပို့ဆောင်ရေး	ခရိုင်လမ်းမှ ရွာဝင်လမ်း ဖြေရှင်းခြင်း	၁၀၀ သိန်း	၂၀၁၆	လူထုမဟိုဖြ	
၂။	ဧရာဝတီရေဖျက်မှု မှု	ရေဖျက်ရေး	၁၀၀ သိန်း	၂၀၁၇	လူထုမဟိုဖြ	
၃။	ဧရာဝတီတွင် လမ်းမကြီးဖောက်ခိုက်မှုများ	အရှေ့ကျောက်၊ ကျောက်တံတား	၁၅၀ သိန်း	၂၀၁၈	လူထုမဟိုဖြ	
၄။	ရွာထဲလမ်းများ ဖောက်ခိုက်မှုများ	အင်ဂျင်နီယာ	၉၀ သိန်း	၂၀၁၉	။	
၅။	ဧရာဝတီတွင် ကျောက်သားများ ဖောက်ခိုက်မှုများ	ကျောက်တံတား	၁၅၀ သိန်း	၂၀၂၀	။	
၆။	ဧရာဝတီတွင် ရွာထဲလမ်းများ ဖောက်ခိုက်မှုများ	ရွာတွင်းလမ်း ဖြေရှင်းခြင်း	၁၈၀ သိန်း	၂၀၂၁	။	
၇။	အိမ်ခြံမြေများ ဖောက်ခိုက်မှုများ	အိမ်ခြံမြေ ဖြေရှင်းခြင်း	၅၀ သိန်း	၂၀၂၂	။	
၈။						
၉။						
၁၀။						

ပါဝင်ဆွေးနွေးသူ

ကျား - (၄၆ )

မ - (၄၂ )

မှတ်တမ်းတင်သူ

ဒေါ်အောင်အောင်အောင်

CF



လုပ်ငန်းဦးစားပေးအလိုက် နှိုင်းယှဉ်ဇယား

ရက်စွဲ ...၂၄.၁.၁၁.၂၀၁၄

	ခရိုင်လမ်း၊ ဗဟိုဌာနသို့ လမ်း၊	ဇေယျ၊ ဇေယျ၊ လမ်း၊	အရှေ့၊ အရှေ့၊ တံတား၊	ဖိလပ်ပိုင်၊ ဖိလပ်ပိုင်၊ လမ်း၊	ကောင်ဖက် အောက်ကျ၊ တံတား၊	ရွာတွင်း၊ ရွာတွင်း၊ လမ်း၊	ဆေးခန်း၊ ခံစားရုံ၊
ခရိုင်လမ်း၊ ဗဟိုဌာနသို့ လမ်း၊	၆ မ	ခရိုင်လမ်း၊ ဗဟိုဌာနသို့ လမ်း၊	ခရိုင်လမ်း၊ ဗဟိုဌာနသို့ လမ်း၊	ခရိုင်လမ်း၊ ဗဟိုဌာနသို့ လမ်း၊	ခရိုင်လမ်း၊ ဗဟိုဌာနသို့ လမ်း၊	ခရိုင်လမ်း၊ ဗဟိုဌာနသို့ လမ်း၊	ခရိုင်လမ်း၊ ဗဟိုဌာနသို့ လမ်း၊
ဇေယျ၊ ဇေယျ၊ လမ်း၊	၅ မ		ဇေ	ဇေ	ဇေ	ဇေ	ဇေ
အရှေ့၊ အရှေ့၊ တံတား၊	၄ မ			အရှေ့၊ အရှေ့၊ တံတား၊	အရှေ့၊ အရှေ့၊ တံတား၊	အရှေ့၊ အရှေ့၊ တံတား၊	အရှေ့၊ အရှေ့၊ တံတား၊
ဖိလပ်ပိုင်၊ ဖိလပ်ပိုင်၊ လမ်း၊	၃ မ				ဖိ	ဖိ	ဖိ
ကောင်ဖက် အောက်ကျ၊ တံတား၊	၂ မ					ကောင်ဖက် အောက်ကျ၊ တံတား၊	ကောင်ဖက် အောက်ကျ၊ တံတား၊
ရွာတွင်း၊ ရွာတွင်း၊ လမ်း၊	၁ မ						ရွာတွင်း၊ ရွာတွင်း၊ လမ်း၊
ဆေးခန်း၊ ခံစားရုံ၊	-						-

မှတ်တမ်းတင်သူ  
ဒေါ်ကြွယ်ကြွယ်  
CF  

မကွေးတိုင်းဒေသကြီး၊ စေတုတ္ထကုမ္ပဏီ၊ နယ်၊ အုံးဝါး၊ အုတ်စု၊ အုံးဝါး၊ ဧပြီ၊ ၂၀၁၆ ခုနှစ် ဦးစားပေး၊ ဂုဏ်ထူး၊ အကျဉ်း၊ ချုပ်ငြိမ်းပေး။

ရက်စွဲ - ၂၄.၁.၂၀၁၆

စဉ်	ဂုဏ်ထူး၊ အမျိုးအစား	ပထမဦးစားပေးအမည်
၁။	ခရိုင်လမ်း၊ မြူ့အောင်လမ်း	ဗိုလ်မာဦးစားပေး
၂။	ဂေပေးဝေရေး	ဧကိမာဦးစားပေး
၃။	အရှေ့အောင်ကျွန်းတံတား	စတုတ္ထဦးစားပေး
၄။	အင်ဂျင်မီး	မာဦးစားပေး
၅။	တောင်ဘက်အောင်ကျွန်းတံတား	ဆဋ္ဌမဦးစားပေး
၆။	အောင်လမ်း	သက္ကမဦးစားပေး
၇။	ဆေးပေးခန်း၊ အစည်း၊ ချိုး	အဋ္ဌမဦးစားပေး

လုပ်ငန်းလိုအပ်ချက်များ ဖော်ထုတ်ခြင်း

ရက်စွဲ ၁၈.၁၂.၂၀၁၆.....

အမျိုးသား အဖွဲ့

၁။ ရွာတွင်း နမ်းပြုပြင်ခြင်း

၂။ အင်ဂျင်မီးလင်း ရေး

၃။ ဖြောင်း ကူးတံစား

၄။ ရေပေးဝေရေး

၅။

၆။

၇။

၈။

၉။

၁၀။

၁၁။

၁၂။

အမျိုးသမီး အဖွဲ့

၁။ ရွာတွင်း နမ်းပြုပြင်ခြင်း

၂။ အင်ဂျင်မီးလင်း

၃။ ဖြောင်း ကူးတံစား

၄။ ရေပေးဝေရေး

၅။

၆။

၇။

ကျေးရွာလူမှုရေး အဆောက်အဦးဆိုင်ရာ အခက်အခဲများအပေါ် ခန့်မှန်း ငွေကြေး တွက်ချက်မှုဇယား

ရက်စွဲ .....

စဉ်	ဦးစားပေး ဖြေရှင်းရမည့် အခက်အခဲ	ဖြေရှင်းနည်း	လိုအပ်သော ဘဏ္ဍာငွေ ပမာဏ	ဆောင်ရွက်မည့် ကာလ	တာဝန်ခံမည့် အဖွဲ့	မှတ်ချက်
၁။	ရွာတွင်းလမ်းပြုပြင်ခြင်း	ကျောက်ကျော ဖြေခင်းခြင်း	၅၀၀၀၀၀၀	၂၀၁၇	လူထုမဟိဖြူ	
၂။	အင်ဂျင်နီယာလမ်းဖျား	မီးဂျီဂျေး	၁၀၀၀၀၀၀၀	၂၀၁၈	လူထုမဟိဖြူ	
၃။	မြောင်းကူးတံကား	သစ်ထားတံကား	၄၀၀၀၀၀၀	"	"	
၄။	ဂေပေးဝေဂေ	ဂေကန်နှင့် ဂေသွယ်ခြင်း	၇၀၀၀၀၀၀	"	"	
၅။						
၆။						
၇။						
၈။						
၉။						
၁၀။						

ပါဝင်ဆွေးနွေးသူ

မှတ်တမ်းတင်သူ

ကျား - ၇



မ - ၅

ဒေါ်ထက်ထက်ဖေဆင်  
လူထုစည်းရုံးရေးမှူး

လုပ်ငန်းဦးစားပေးအလိုက် နှိုင်းယှဉ်ဇယား

ရက်စွဲ ၁၈.၁၂.၂၀၁၆...

	ရွာတွင်း၊ လမ်း၊ ဖြူဖြူခြင်း	အင်ဂျင်နီ၊ လင်းဂျေး	မြောင်း၊ ကျွဲ တံကား	ဂျေပေး စေဂျေး		၇၅၀၈	အဆင့်
ရွာတွင်း၊ လမ်း၊ ဖြူ ခြင်း		ရွာတွင်း၊ လမ်း၊ ဖြူဖြူခြင်း	ရွာတွင်း၊ လမ်း၊ ဖြူဖြူခြင်း	ရွာတွင်း၊ လမ်း၊ ဖြူ ခြင်း		၃	၁
အင်ဂျင်နီ၊ လင်းဂျေး			အင်ဂျင်နီ၊ လင်းဂျေး	အင်ဂျင်နီ၊ လင်းဂျေး		၂	၂
မြောင်း၊ ကျွဲ တံကား				မြောင်း၊ ကျွဲ တံကား		၁	၃
ဂျေပေး စေဂျေး						၀	၄

မှတ်တမ်းတင်သူ



ဒေါ်တက်တက်အောင်  
လူထုစည်းရုံးရေး ဖွဲ့စည်းရေး ဖွဲ့စည်းရေး



ဦးစားပေးအဆင့်	လုပ်ငန်းစဉ်များ
ပထမ	ရွာတွင်းလမ်းပြုပြင်ခြင်း
ဒုတိယ	အင်ဂျင်မီးလင်းရေး
တတိယ	မြောင်းကူးတံတား
စတုတ္ထ	ရေပေးဝေရေး

အိုးဝါးကျေးရွာ၏ ကျေးရွာလက်စွဲစာအုပ်ပြုလုပ်ခြင်း  
မှတ်တမ်းဓာတ်ပုံများ



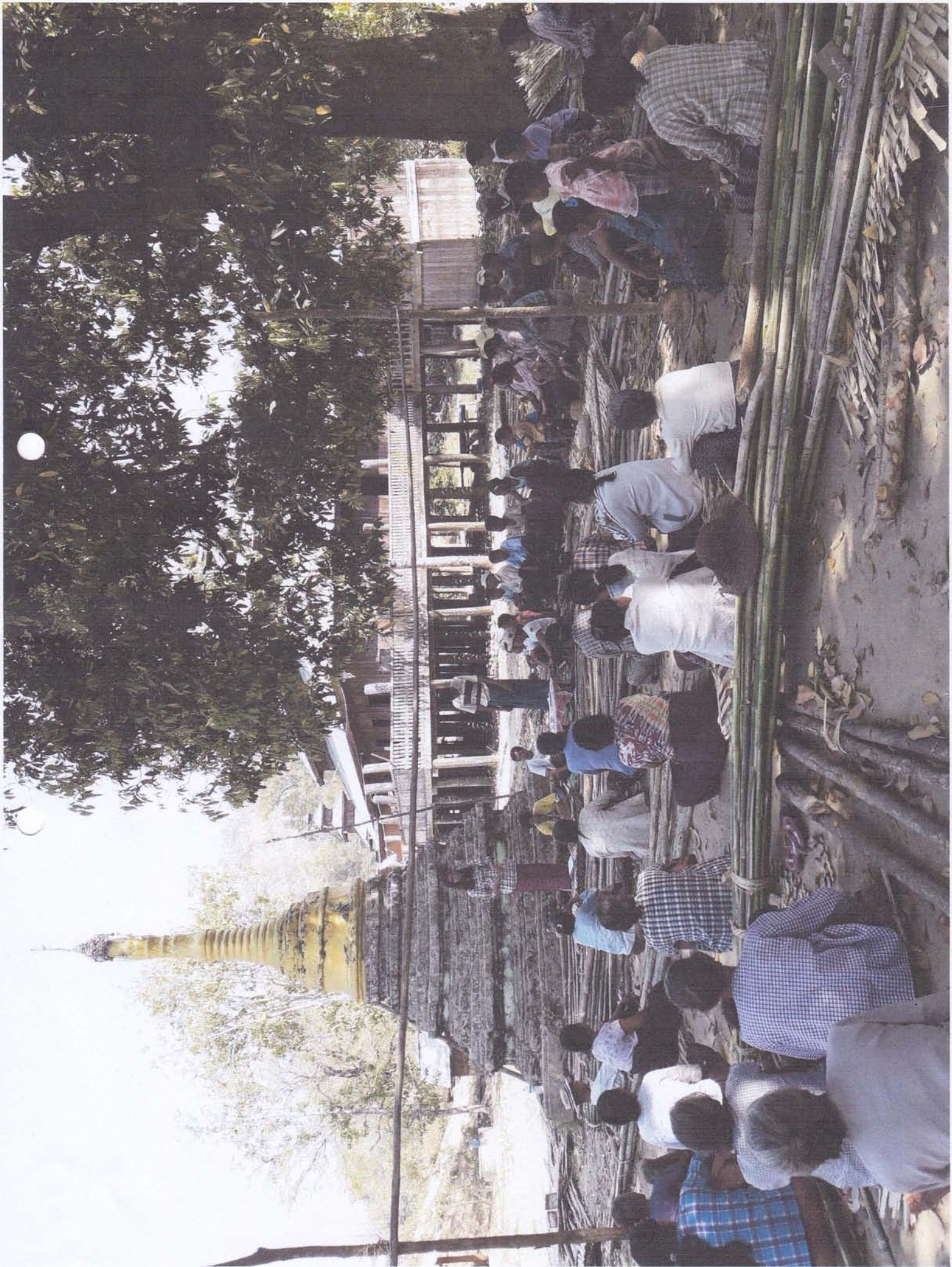







ပုံစံစ-၁ ကျေးရွာအခြေခံအချက်အလက်များ (Form PC 1)

လမ်းညွှန်ချက်/ကျေးရွာတစ်ရွာသို့ ပထမဆုံးမိတ်ဆက်ခရီးသွားရောက်သောအခါလူထုစည်းရုံးရေးမှူးသည် ကျေးရွာခေါင်းဆောင်များအားကျေးရွာအချက်အလက်များကိုမေတ္တာရပ်ခံ၍တောင်းခံရသည်။ ဤအချက်အလက်များကိုစီမံကိန်းမိတ်ဆက်အစည်းဝေးမတိုင်မီတောင်းခံရမည်။ စီမံကိန်းမိတ်ဆက်အစည်းဝေးတွင် လူထုစည်းရုံးရေးမှူးသည်ဤအချက်အလက်များအားစစ်ဆေးပီးမှန်ကန်အောင်ပြုလုပ်ရမည်။ ပြီးနောက်တွင် လူထုစည်းရုံးရေးမှူးမှ သတင်းအချက်အလက်ထဲသို့ Tablets မှတစ်ဆင့် ဖြည့်သွင်းရမည်။

ကျေးရွာအုပ်ချုပ်ရေးမှူးအမည် <b>ဦး ဇော်မင်း ဝို</b>	ကျေးရွာအုပ်ချုပ်ရေးမှူး၏ဖုန်းနံပါတ် <b>၀၅- ၄၇၂၃၄၄၆၄</b>	လူထုစည်းရုံးရေးမှူး၏အမည် <b>ဒေါ်ကြွယ်ကြွယ်တို့</b>
မြည်နယ်တိုင်းဒေသကြီး <b>မကွေး</b>	မြို့နယ် <b>စေတုတ္ထရာ</b>	ကျေးရွာအုပ်စု <b>နွဲ့ဝါး</b>
		ကျေးရွာ <b>နွဲ့ဝါး</b>

က. လူဦးရေ

လူမျိုးစု	အိမ်ထောင်စုအရေအတွက်	ကိုးကွယ်သည့်ဘာသာ	အိမ်ထောင်စုအရေအတွက်
လူမျိုးစု (၁) <b>မျိုး</b>	<b>၁၁၅</b>	ဘာသာ(၁) <b>ဗုဒ္ဓ</b>	<b>၁၁၅</b>
လူမျိုးစု (၂) -----		ဘာသာ(၂) -----	
လူမျိုးစုရော -----		ဘာသာရော -----	

လူဦးရေ	အမျိုးသား(အရေအတွက်)	အမျိုးသမီးအရေအတွက်
လူဦးရေ	<b>၂၂၁</b>	<b>၂၄၆</b>
အိမ်ထောင်ဦးစီး	<b>၉၁</b>	<b>၂၄</b>

(ခ) လက်လှမ်းမီအသုံးပြုနိုင်သည့်အဆောက်အအုံများ

စာသင်ကျောင်း	အမှတ်ခြံပိ	ကျန်းမာရေး	အမှတ်ခြံပိ	ဘာသာရေးအဆောက်အအုံ	အမှတ်ခြံပိ
အထက်တန်းကျောင်း	<input checked="" type="checkbox"/>	ဆေးရုံ	<input type="checkbox"/>	စေတီ	<input checked="" type="checkbox"/>
အလယ်တန်းကျောင်း	<input type="checkbox"/>	ကျန်းမာရေးဌာန	<input type="checkbox"/>	ဘုန်းကြီးကျောင်း	<input checked="" type="checkbox"/>
မူလတန်းကျောင်း	<input type="checkbox"/>	ကျန်းမာရေးဌာနခွဲ	<input type="checkbox"/>	ဟိန္ဒူဘုရားကျောင်း	<input type="checkbox"/>
မူကြိုကျောင်း	<input type="checkbox"/>	ဆေးပေးခန်း	<input checked="" type="checkbox"/>	ခရစ်ယာန်ကျောင်း	<input type="checkbox"/>
အခြား	<input type="checkbox"/>	အခြား	<input type="checkbox"/>	ဗလီ	<input type="checkbox"/>
				အခြား <b>၂၇၆</b>	<input checked="" type="checkbox"/>
မှတ်ချက် <b>၈-၅</b>		မှတ်ချက်		မှတ်ချက်	

(ဂ) ကျွမ်းကျင်သူများမှတ်တမ်း ၊ ကျေးရွာတွင်နေထိုင်သော သို့မဟုတ် တခြားရွာမှလာရောက်သောကျွမ်းကျင်သူများ

(၁) စာသင်ကျောင်း			(၂) ကျန်းမာရေး			(၃) လက်မှုပညာရှင်		
	ရွာတွင်နေထိုင်သူ	အခြားရွာမှလာသူ		ရွာတွင်နေထိုင်သူ	အခြားရွာမှလာသူ		ရွာတွင်နေထိုင်သူ	အခြားရွာမှလာသူ
မူလတန်းပြဆရာမ	<input checked="" type="checkbox"/>	<input checked="" type="checkbox"/>	ဆရာမ	<input type="checkbox"/>	<input type="checkbox"/>	လက်သမား	<input checked="" type="checkbox"/>	<input type="checkbox"/>
အထက်တန်းပြဆရာမ	<input checked="" type="checkbox"/>	<input checked="" type="checkbox"/>	လက်ထောက်ကျန်းမာရေးမှူး	<input type="checkbox"/>	<input type="checkbox"/>	ပန်းရံ	<input checked="" type="checkbox"/>	<input type="checkbox"/>
အလက်တန်းပြဆရာမ	<input checked="" type="checkbox"/>	<input checked="" type="checkbox"/>	အမျိုးသမီးကျန်းမာရေးဆရာမ	<input type="checkbox"/>	<input checked="" type="checkbox"/>	လျှပ်စစ်ဆိုင်ရာ	<input checked="" type="checkbox"/>	<input type="checkbox"/>



မူကြိုဆရာ၊ဆရာမ	<input type="checkbox"/>	<input type="checkbox"/>	အရံသားဖွား	<input checked="" type="checkbox"/>	<input type="checkbox"/>	ရေပိုက်သွယ်သူ	<input type="checkbox"/>	<input type="checkbox"/>
အခြား	<input type="checkbox"/>	<input type="checkbox"/>	ပြည်သူ့ကျန်းမာရေးလုပ်သား (၁)/(၂)	<input type="checkbox"/>	<input type="checkbox"/>	စက်ပြင်ဆရာ	<input type="checkbox"/>	<input type="checkbox"/>
မှတ်ချက်				မှတ်ချက်				မှတ်ချက်

(ဃ) ကျေးရွာသို့ ရောက်ရှိနိုင်သည့်လမ်းအခြေအနေ /ကျေးရွာတစ်ရွာသည် ၎င်း၏ကျေးရွာအုပ်စုနှင့် ဆက်သွယ်ထားသော လမ်းအခြေအနေ(အောက်ပါတို့ကိုပိုင်းပါ)

ကျောက်ကြမ်းလမ်း      ကတ္တရာလမ်း      ကွန်ကရစ်လမ်း      မော်တော်ဆိုင်ကယ်လမ်း  
 ကျောက်ခင်းလမ်း      မြေသွားလမ်း      လူသွားလမ်း      အခြား \_\_\_\_\_

(င) ကျေးရွာဖွံ့ဖြိုးမှုစီမံချက်

- (၁) လူထုပဟိုပြုစီမံကိန်းမစတင်မီ ဤကျေးရွာတွင်ကျေးရွာဖွံ့ဖြိုးမှု စီမံချက်ရှိခဲ့ပါသလား? ပိုင်းပါ  
ရှိပါသည်/မရှိပါ/မသိပါ
- (၂) ရှိခဲ့ပါလျှင် ဤစီမံချက်ကို မည်သည့် ခနစ်တွင်ပြင်ဆင်ခဲ့ပါသနည်း? နစ် ၂၀၁၅/မသိပါ
- (၃) ဤစီမံချက်ကို မြို့နယ်မှအတည်ပြုခဲ့ပါသလား? ပြုခဲ့ပါသည်/မပြုခဲ့ပါ /မသိပါ

(စ) ခရီးအကွာအဝေး

- (၁) ဤကျေးရွာ၏ပဟိုမှ၎င်းကျေးရွာအုပ်စု၏ပဟိုအထိခရီးမိုင်မည်မျှကွာဝေးသနည်း? မိုင် ၄၀--/မသိပါ
- (၂) ဤကျေးရွာမှ ၎င်းကျေးရွာအုပ်စုပဟိုအထိသွားလာရာတွင်ကြာမြင့်သည့်အချိန်  
 ခြောက်သွေ့ရာသီတွင်ကြာချိန် ၃ နာရီ ထော်လာဂျီ/မော်တော်ဆိုင်ကယ်/ခြေလျှင်/လား/မော်တော်ဘုတ်/  
 အခြား ----- စသည်တို့ဖြင့်သွားလျှင်ကြာမြင့်သည့်အချိန်  
 မိုးရာသီတွင်ကြာချိန် ၄ နာရီ ----- ထော်လာဂျီ/မော်တော်ဆိုင်ကယ်/ခြေလျှင်/လား/မော်တော်ဘုတ်/  
 အခြား ----- စသည်တို့ဖြင့်သွားလျှင်ကြာမြင့်သည့်အချိန်

(ဆ) ပတ်ဝန်းကျင်ဆိုင်ရာသဘာဝဘေးအန္တရာယ် -

ဤကျေးရွာတွင်ကြီးခြင်းကဲ့သို့ သဘာဝဘေးအန္တရာယ်ကျရောက်ဖူးခြင်းရှိပါသလား။  
 မရှိပါ       ရှိပါသည်      ရှိလျှင်ဖော်ပြပါ- ၁၆.၇.၂၀၁၅ ရေကြီးမှု

(ဇ) ကျေးရွာတွင် ဖွဲ့စည်းထားသော အဖွဲ့အစည်းများ

လူထုပဟိုပြုစီမံကိန်းမတိုင်မီ ဤကျေးရွာတွင် ကျေးရွာဖွံ့ဖြိုးရေးအတွက် အစိုးရ(သို့)ရွာသားများကိုယ်တိုင်(သို့) စီမံကိန်းတစ်ခုခုမှ ဖွဲ့စည်းထားသည့် အဖွဲ့အစည်းများရှိပါသလား။

လမ်းကော်မတီ  
 ကျေး / ဖွဲ့ ကော်မတီ  
 ကျေးရွာ၊ ကော်မတီ

ကျေးရွာခေါင်းဆောင်      အမည်      ဦးနေမင်းစိုး  
 လက်မှတ်           နေ့စွဲ      ၂၄.၂.၂၀၁၆  
 လူထုစည်းရုံးရေးမှူး      အမည်      ဒေါ်ကြွယ်ကြွယ်စိုး  
 လက်မှတ်           နေ့စွဲ      ၂၄.၂.၂၀၁၆

ပုံစံ - ၈ - ၁ ကျေးရွာအခြေခံအချက်အလက်များ (Form PC 1)

လမ်းညွှန်ချက်။ ကျေးရွာတစ်ရွာသို့ ပထမဆုံးမိတ်ဆက်ခရီး သွားရောက်သောအခါ လူထုစည်းရုံးရေးမှူးသည် ကျေးရွာ ခေါင်းဆောင်များအား ကျေးရွာအချက်အလက်များကို မေတ္တာရပ်ခံ၍ တောင်းခံရသည်။ ဤအချက်အလက်များကို စီမံကိန်း မိတ်ဆက်အစည်းဝေးမတိုင်မီတောင်းခံရမည်။ စီမံကိန်းမိတ်ဆက်အစည်းဝေးတွင် လူထုစည်းရုံးရေးမှူးသည် ဤအချက်အလက် များအား စစ်ဆေးပြီး မှန်ကန်အောင်ပြုလုပ်ရမည်။ ပြီးနောက်တွင် လူထုစည်းရုံးရေးမှူးမှ သတင်းအချက်အလက်ထဲသို့ Tablets မှ တဆင့် ဖြည့်သွင်းရမည်။

ကျေးရွာခေါင်းဆောင် အမည် ဦးအောင်ဇော်စွာ	ကျေးရွာခေါင်းဆောင်၏ ဖုန်းနံပါတ် ၀၉-၄၇၂၃၄၄၆၄	လူထုစည်းရုံးရေးမှူး၏ အမည် ဦးအောင်ဇော်စွာ
ပြည်နယ်/တိုင်းဒေသကြီးအခွဲ မြို့နယ်	ကျေးရွာအုပ်စု အုပ်စုအမည်	ကျေးရွာ အုပ်စုအမည်

က။ လူဦးရေ

လူမျိုးစု	အိမ်ထောင်စုအရေအတွက်	ကိုးကွယ်သည့်ဘာသာ	အိမ်ထောင်စုအရေအတွက်
လူမျိုးစု (၁) --- ချင်း ---	၁၁၅	ဘာသာ (၁) --- မြန်မာ ---	၁၁၅
လူမျိုးစု (၂) -----		ဘာသာ (၂) -----	
လူမျိုးစု (၃) -----		ဘာသာ (၃) -----	
လူမျိုးစုရော -----		ဘာသာရော -----	
အခြား	အရေအတွက်		
မသန်စွမ်းသူများ	၂		
သက်ကြီးရွယ်အိုများ (၆၅ နှစ် နှင့် အထက်)	၄၀		
စစ်ဘေးရှောင်			

	အမျိုးသား (အရေအတွက်)	အမျိုးသမီး (အရေအတွက်)
လူဦးရေ		
လူမျိုးစု (၁) --- ချင်း ---	၂၂၁	၂၄၆
လူမျိုးစု (၂) -----		
လူမျိုးစု (၃) -----		
အခြား		
အိမ်ထောင်ဦးစီး	၉	၂၄

(ခ) အခြေခံအဆောက်အအုံ အသုံးအဆောင်များ

စာသင်ကျောင်း	အမှတ် ခြံစံပါ	ကျန်းမာရေး	အမှတ် ခြံစံပါ	ဘာသာရေး အဆောက် အအုံများ	အမှတ် ခြံစံပါ
အထက်တန်းကျောင်း	<input checked="" type="checkbox"/>	ဆေးရုံ	<input type="checkbox"/>	စေတီ	<input checked="" type="checkbox"/>
အလယ်တန်းကျောင်း	<input type="checkbox"/>	ကျန်းမာရေးဌာန	<input type="checkbox"/>	ဘုန်းကြီးကျောင်း	<input checked="" type="checkbox"/>



မူလတန်းကျောင်း	<input type="checkbox"/>	ကျန်းမာရေးဌာနခွဲ	<input type="checkbox"/>	ဟိန္ဒူဘုရားကျောင်း	<input type="checkbox"/>
မူကြိုကျောင်း	<input type="checkbox"/>	ဆေးပေးခန်း	<input checked="" type="checkbox"/>	ခရစ်ယာန်ကျောင်း	<input type="checkbox"/>
အခြား	<input type="checkbox"/>	အခြား	<input type="checkbox"/>	ဗလီ	<input type="checkbox"/>
				အခြား	<input checked="" type="checkbox"/>
မှတ်ချက် အထက (ခွဲ)		မှတ်ချက်		မှတ်ချက် ၈၇၆	

(ဂ) ကျွမ်းကျင်သူများမှတ်တမ်း (ကျေးရွာတွင်နေထိုင်သော သို့မဟုတ် တခြားရွာမှလာရောက်သော ကျွမ်းကျင်သူများ)

(၁) စာသင်ကျောင်း			(၂) ကျန်းမာရေး			(၃) လက်မှုပညာရှင်		
	ရွာတွင်နေထိုင်သူ	အခြားရွာမှလာသူ		ရွာတွင်နေထိုင်သူ	အခြားရွာမှလာသူ		ရွာတွင်နေထိုင်သူ	အခြားရွာမှလာသူ
မူလတန်းပြဆရာ/မ	<input checked="" type="checkbox"/>	<input checked="" type="checkbox"/>	ဆရာဝန်	<input type="checkbox"/>	<input type="checkbox"/>	လက်သမား	<input checked="" type="checkbox"/>	<input type="checkbox"/>
၁က်တန်းပြဆရာ/မ	<input checked="" type="checkbox"/>	<input checked="" type="checkbox"/>	လက်ထောက်ကျန်းမာရေးမှူး	<input type="checkbox"/>	<input type="checkbox"/>	ပန်းရံ	<input checked="" type="checkbox"/>	<input type="checkbox"/>
အလယ်တန်းပြဆရာ/မ	<input checked="" type="checkbox"/>	<input checked="" type="checkbox"/>	အမျိုးသမီးကျန်းမာရေးဆရာမ	<input type="checkbox"/>	<input type="checkbox"/>	လျှပ်စစ်ကျွမ်းကျင်၊ မီးသမား	<input checked="" type="checkbox"/>	<input type="checkbox"/>
မူကြိုဆရာ/မ	<input type="checkbox"/>	<input type="checkbox"/>	သားဖွားဆရာမ	<input type="checkbox"/>	<input checked="" type="checkbox"/>	ရေပိုက်သွယ်သူ	<input type="checkbox"/>	<input type="checkbox"/>
အခြား	<input type="checkbox"/>	<input type="checkbox"/>	ပြည်သူ့ကျန်းမာရေးလုပ်သား	<input type="checkbox"/>	<input type="checkbox"/>	စက်ပြင်ဆရာ	<input type="checkbox"/>	<input type="checkbox"/>
မှတ်ချက်			မှတ်ချက်	အရံသားဖွား		မှတ်ချက်		

(ဃ) ကျေးရွာသို့ ရောက်ရှိနိုင်သည့် လမ်းအခြေအနေ / ကျေးရွာတစ်ရွာသည် ၎င်း၏ ကျေးရွာအုပ်စုနှင့် ဆက်သွယ်ထားသော လမ်းအခြေအနေ (အောက်ပါတို့ကိုပိုင်းပါ)

ကျောက်ကြမ်းလမ်း

ကျောက်ခင်းလမ်း

ကတ္တရာလမ်း

မြေသားလမ်း

ကွန်ကရစ်လမ်း

လူသွားလမ်း

မော်တော်ဆိုင်ကယ်လမ်း

အခြား \_\_\_\_\_

(င) ကျေးရွာဖွံ့ဖြိုးမှုစီမံချက်

(၁) လူထုဗဟိုပြုစီမံကိန်းမစတင်မီ ဤကျေးရွာတွင်ကျေးရွာဖွံ့ဖြိုးမှုစီမံချက်ရှိခဲ့ပါသလား?

ပိုင်းပါ  
 ရှိပါသည် / မရှိပါ / မသိပါ

(၂) ရှိခဲ့ပါလျှင် ဤစီမံချက်ကို မည်သည့် ခုနှစ်တွင်ပြင်ဆင်ခဲ့ပါသနည်း?

နှစ် ၂၀၁၅ - / မသိပါ

(၃) ဤစီမံချက်ကို မြို့နယ်မှအတည်ပြုခဲ့ပါသလား?

ပြုခဲ့ပါသည် / မပြုခဲ့ပါ / မသိပါ

(စ) ခရီးအကွာအဝေး

(၁) ဤကျေးရွာ၏ဗဟိုမှ ၎င်းကျေးရွာအုပ်စု၏ဗဟိုအထိ ခရီးမိုင်မည်မျှကွာဝေးသနည်း? မိုင် ၄၀ - / မသိပါ

(၂) ဤကျေးရွာမှ ၎င်းကျေးရွာအုပ်စုဗဟိုအထိ သွားလာရာတွင်ကြာမြင့်သည့်အချိန်။

ခြောက်သွေ့ရာသီတွင်ကြာချိန်----- ထော်လာဂျီ/မော်တော်ဆိုင်ကယ်/ခြေလျင်/လား/မော်တော်သုတ်/အခြား-----

မိုးရာသီတွင်ကြာချိန်----- ထော်လာဂျီ/မော်တော်ဆိုင်ကယ်/ခြေလျင်/လား/မော်တော်သုတ်/အခြား-----

(ဆ) ပတ်ဝန်းကျင်ဆိုင်ရာ သဘာဝဘေးအန္တရာယ်

ဤကျေးရွာတွင် ရေကြီးခြင်းကဲ့သို့ သဘာဝဘေးအန္တရာယ်ကျရောက်ဖူးခြင်း ရှိပါသလား။  
 မရှိပါ  ရှိပါသည် ရှိလျှင်ဖော်ပြပါ ဒီးဒီးများကျွေးမွေးပါသည်။

(ဇ) ကျေးရွာတွင် ဖွဲ့စည်းထားသော အဖွဲ့အစည်းများ

လူထုဗဟိုပြုစီမံကိန်းမတိုင်မီ ဤကျေးရွာတွင် ကျေးရွာဖွံ့ဖြိုးရေးအတွက် အစိုးရ (သို့) ရွာသားများကိုယ်တိုင်(သို့) စီမံကိန်းတစ်ခုခုမှ ဖွဲ့စည်းထားသည့် အဖွဲ့အစည်းများရှိပါသလား။

(၁) လမ်းကော်မတီ

ယခုကျော့ဒါကော်မတီ

(၂) ကျေးရွာဖွံ့ဖြိုးရေးကော်မတီ

(ဈ) အထွေထွေအုပ်ချုပ်ရေး ဦးစီးဌာန (GAD) မှ မှတ်တမ်းတင်ထားခြင်း

ဤကျေးရွာသည် အထွေထွေအုပ်ချုပ်ရေး ဦးစီးဌာန (GAD) မှ မှတ်တမ်းတင်ထားမှု ရှိပါသလား။

မရှိပါ  ရှိပါသည်

ကျေးရွာခေါင်းဆောင်

အမည် ဒီးဒီးကော်မတီ

လက်မှတ်

နေ့စွဲ ၀၈.၀၂.၂၀၁၆

လူထုစည်းရုံးရေးမှူး

အမည် ဒီးဒီးကော်မတီ

လက်မှတ်

နေ့စွဲ ၀၈.၀၂.၂၀၁၆





လူထုဗဟိုပြုစီမံကိန်းစီမံကိန်းလက်ဖွဲ့  
အပိုင်း-၃ ၂၉.၂၀၁၅

၆.၂။ ဝယ်ယူရေးအစီအစဉ် ရေးဆွဲခြင်း	၂၀၁၆.၃.၁၅	၂၀၁၆.၃.၁၅	၅	၈	၁၇	၁၆
၆.၃။ ဘဏ္ဍာရေးကုန်ကျမှု လျာထားအစီအစဉ် ရေးဆွဲခြင်း	၂၀၁၆.၃.၁၅	၂၀၁၆.၃.၁၅	၅	၈	၁၇	
၆.၄။ ပြင်/ထိန်းအစီအစဉ် ရေးဆွဲခြင်း	၂၀၁၆.၃.၁၅	၂၀၁၆.၃.၁၅	၅	၈	၁၇	
၇. စီမံကိန်းလုပ်ငန်းခွဲ တိုးတက်မှု စောင့်ကြည့်လေ့လာခြင်းအစည်းအဝေး	မလို	မလို	မလို	မလို	မလို	မလို
၇.၁။ အစည်းအဝေး ပထမအကြိမ်	၂၀၁၆.၅.၁၃	၂၀၁၆.၅.၁၃	၄၅	၃၀	၇၅	၁၆
၇.၂။ အစည်းအဝေး ဒုတိယအကြိမ်	၂၀၁၆.၅.၂၀	၂၀၁၆.၅.၂၀	၅	၈	၁၇	၁၆
၇.၃။ အစည်းအဝေး တတိယအကြိမ်	၂၀၁၆.၆.၂၅	၂၀၁၆.၆.၂၅	၅	၈	၁၇	
၈. စီမံကိန်းလုပ်ငန်းခွဲ အပြီးသတ်စစ်ဆေးခြင်းအစည်းအဝေး	၂၀၁၆.၇.၂၈	၂၀၁၆.၇.၂၈	၅	၈	၁၇	၁၆
၉. လူထုစစ်ဆေးပွဲအစည်းအဝေး	၂၀၁၆.၇.၃၁	၂၀၁၆.၇.၃၁	၃၇	၇၁	၁၀၈	၁၆

ပုံစံ - ၈ - ၂ - စီမံကိန်းစက်ဝန်းအချိန်ဇယား (PC 2)

လမ်းညွှန်ချက်၊ သက်ဆိုင်ရာလူထုစည်းရုံးရေးမှူး/လက်ထောက်နည်းပညာမှူးများမှ စီမံကိန်းစက်ဝန်းအဆင့်တစ်ခုစီပြီးစီးတိုင်း ကျေးရွာနှင့် ကျေးရွာအုပ်စုအတွက် ဤပုံစံကို ပြည့်သွင်းရမည်။

စည်းရုံးရေးမှူး/ဝန်ထမ်း အမည် ဦး ဗျဗျဗျ  စက်ဝန်းအားအမှတ်ဖြစ်ပါ  စက်ဝန်း(၁)  စက်ဝန်း(၂)  စက်ဝန်း(၃)

နေ့စွဲ  စက်ဝန်း (၄)

ပြည်နယ်/တိုင်း မကွေး မြို့နယ် မေဝေရွာ ကျေးရွာအုပ်စု ကျေးရွာ အုပ်စု

စီမံကိန်းဆောင်ရွက်မှုအဆင့်များ	နေ့စွဲ		အစည်းအဝေးတွင်တက်ရောက်သူအရေအတွက်			
	စတင်သည့်နေ့	ပြီးဆုံးသည့်နေ့	အမျိုးသားအရေအတွက်	အမျိုးသမီးအရေအတွက်	အိမ်ထောင်စုအရေအတွက်	လူမျိုးစုတက်ရောက်သူအရေအတွက်နှင့် လူမျိုးစုအမည်
၁။ ကျေးရွာစီမံကိန်း မိတ်ဆက်အစည်းအဝေး	၁၇.၁၂.၂၀၁၆	၁၇.၁၂.၂၀၁၆	၂၁	၄၆	၇၀	၇၀   ဗမာ
၂။ ကျေးရွာစီမံကိန်းပြီးရေး စီမံချက်ရေးဆွဲခြင်းအစည်းအဝေး	၁၈.၁၂.၂၀၁၆	၁၈.၁၂.၂၀၁၆	၂၁	၄၆	၇၀	၇၀   ဗမာ
၃။ ကျေးရွာအုပ်စု လုပ်ငန်းဆုံးဖြတ်ချက်ချသည့်အစည်းအဝေး	၁၉.၁၂.၂၀၁၆	၁၉.၁၂.၂၀၁၆	၇	၅	၁၂	၁၂   ဗမာ
၄။ မြို့နယ်အဆင့် စီမံကိန်းရေးဆွဲရေးနှင့် အကောင်အထည်ဖော်ရေးကော်မတီ၏ စီမံကိန်း သုံးသပ်မှုအစည်းအဝေး			မလို	မလို	မလို	မလို
၅။ မြို့နယ် စီမံကိန်းရေးဆွဲရေးနှင့် အကောင်အထည်ဖော်ရေး ကော်မတီ၏ဆုံးဖြတ်မှုကို ရွာသို့ အသိပေးအကြောင်းကြားသည့် အစည်းအဝေး	၂၈.၁၂.၂၀၁၆	၂၈.၁၂.၂၀၁၆	၂၃	၄၆	၆၉	၆၉   ဗမာ
၆။ စီမံကိန်းလုပ်ငန်းခွဲစီမံချက်ရေးဆွဲခြင်းအစည်းအဝေး						
၆.၁။ စီမံကိန်းလုပ်ငန်း အကောင်အထည်ဖော်	၂၈.၁၂.၂၀၁၆	၂၈.၁၂.၂၀၁၆	၂၃	၄၆	၆၉	၆၉   ဗမာ

ရေးအစီအစဉ် ရေးဆွဲခြင်း									
၆.၂။ ဝယ်ယူရေးအစီအစဉ် ရေးဆွဲခြင်း	၂၄	၄၆	၅၆	၅၆	၅၆	၅၆	၅၆	၅၆	၅၆
၆.၃။ ဘဏ္ဍာရေးကုန်ကျမှု လျာထားအစီအစဉ် ရေးဆွဲခြင်း	၂၃	၄၆	၄၆	၅၆	၅၆	၅၆	၅၆	၅၆	၅၆
၆.၄။ ပြင်/ထိန်းအစီအစဉ် ရေးဆွဲခြင်း	၈၉	၃၂	၃၂	၅၆	၅၆	၅၆	၅၆	၅၆	၅၆
၇။ စီမံကိန်းလုပ်ငန်းခွဲ တိုးတက်မှု စောင့်ကြည့်အစည်းအဝေး	၈	၈	၈	၈	၈	၈	၈	၈	၈
၇.၁။ အစည်းအဝေး ပထမအကြိမ်	၈	၈	၈	၈	၈	၈	၈	၈	၈
၇.၂။ အစည်းအဝေး ဒုတိယအကြိမ်	၈	၈	၈	၈	၈	၈	၈	၈	၈
၇.၃။ အစည်းအဝေး တတိယအကြိမ်	၈	၈	၈	၈	၈	၈	၈	၈	၈
၈။ စီမံကိန်းလုပ်ငန်းခွဲ အပြီးသတ်စစ်ဆေးခြင်းအစည်းအဝေး	၈	၈	၈	၈	၈	၈	၈	၈	၈
၉။ လူထုစစ်ဆေးပွဲအစည်းအဝေး	၈၉	၃၂	၃၂	၅၆	၅၆	၅၆	၅၆	၅၆	၅၆

ပုံစံ ၈-၃ ကျေးရွာဖွံ့ဖြိုးရေး ဦးစားပေးအစီအစဉ် (Form PC 3)

လမ်းညွှန်ချက်/အဆင့်(၃)ကျေးရွာမှော်မှန်းချက်အစည်းအဝေးပြီးဆုံးသောအခါ ကျေးရွာစီမံကိန်း အထောက်အကူပြုကော်မတီသည် လူထုစည်းရုံးရေးမှူးအကူအညီဖြင့် ဤပုံစံကိုပြည့်စုံအောင် ဖြည့်သွင်းရမည်။ အားလုံးသောအခက်အခဲအတားအဆီးများ၊ ဖွံ့ဖြိုးမှုဦးစားပေးအစီအစဉ်များ၊ လူထုဗဟိုပြုစီမံကိန်း၏ ရန်ပုံငွေအရင်းအမြစ်နှင့် မသက်ဆိုင်သည့် လုပ်ငန်းများအားလုံးကိုဖော်ပြရမည်။

လူထုစည်းရုံးရေးမှူး/ဝန်ထမ်း အမည် **ဒေါ်ကြွယ် (ကြွယ်) ဟိန်** :

နေ့စွဲ **၂၄.၂.၂၀၁၆** စက်ဝန်းအား အမှတ်ခြစ်ပါ (✓)  စက်ဝန်း(၁)  စက်ဝန်း(၂)  စက်ဝန်း(၃)  စက်ဝန်း(၄)

မြိုင်နယ်/တိုင်း **မကွေး** မြို့နယ် **စေတနာရှာ** ကျေးရွာအုပ်စု **ချေး** ဝါး ကျေးရွာ **ချေး** ဝါး

က. အခက်အခဲအတားအဆီးများအားဆွေးနွေးခြင်း - ယခုလက်ရှိအခြေအနေတွင်ဤကျေးရွာဖွံ့ဖြိုးတိုးတက်ရေးအတွက် အဓိကအခက်အခဲအတားအဆီးများသည် မည်သည့်များဖြစ်ပါသနည်း(အမျိုးသား/သမီး အနည်းဆုံးအခက်အခဲ ၅ ခုစီဖော်ပြပါ)

အမျိုးသား အဖွဲ့မှတင်ပြသောအခက်အခဲအတားအဆီးများ		အမျိုးသမီး အဖွဲ့မှတင်ပြသောအခက်အခဲအတားအဆီးများ	
၁	ခရိုင်လမ်း၊ မှု ရွာဝင်လမ်း၊ မကောင်း	၁	ခရိုင်လမ်း၊ မှု ရွာဝင်လမ်း၊ သကခဲ
၂	ဇွဲရှာသိရေ ရွာ၊ ပါး	၂	ဇွဲရှာသိရေ ရွာ၊ ပါး
၃	မိုးရှာသိ ရေရွှေ၊ ချောင်း၊ သံကား၊ မရှိ	၃	မိုး၊ စခါ၊ စကေး၊ များ၊ ကျောင်း၊ သွား၊ ရှင်ခက်ခဲ
၄	ညာစခါ ရွာထဲ မြောင်းမဲရွှေ သွား၊ လာရုခက်ခဲ	၄	ညာစခါ ရွာထဲ မြောင်းမဲရွှေ သွား၊ လာရုခက်ခဲ
၅	စကေး၊ များ၊ မိုးရှာသိ ကျောင်း၊ သွား၊ ရှင်ခက်ခဲ	၅	မိုး၊ ရှာသိ ရေရွှေ၊ ချောင်း၊ ရေကူး၊ တံကား၊ မရှိ

(၆) ကျေးရွာအဖွဲ့အစည်းအဖွဲ့အစည်း/ (၇) မိုးရှာသိ ရွာထဲရွှေရွှေ (၆) မိုးရှာသိ ရွာထဲလမ်း၊ များ၊ ရှင်ခက်ခဲ  
 ခ. မှော်မှန်းခြင်း- ဤကျေးရွာဖွံ့ဖြိုးတိုးတက်ရေးအတွက်နောင်လာမည့် ( ၅ )နှစ်အားရည်ရွယ်၍ဆောင်ရွက်ရန်အတွက် မည်သည့်အရာများသည်အဓိကမှော်မှန်းချက်ဖြစ်သနည်း။

အမျိုးသားအဖွဲ့မှတင်ပြသောမှော်မှန်းချက်များ		အမျိုးသမီးအဖွဲ့မှတင်ပြသောမှော်မှန်းချက်များ	
၁	ခရိုင်လမ်း၊ မှု ရွာဝင် လမ်း	၁	ခရိုင်လမ်း၊ မှု ရွာထဲလမ်း
၂	ရေတွင်း (၃) တွင်း	၂	စက်ချောင်း (၅) တွင်း၊ ရေကန်
၃	စကေး၊ ချောင်း၊ ကူး၊ တံကား	၃	ချောင်းကူး၊ တံကား ( ကောင်းဖက် )
၄	စက်ဂျင်ဖီး၊ လင်းရေ	၄	ဆိုလားဖီး
၅	ကောင်းဖက် ချောင်း၊ ကူး၊ တံကား	၅	စကေး၊ ချောင်း၊ ကူး၊ တံကား

(၆) စကေးပေါ်ကား / (၇) ရွာထဲရွှေရွှေ / (၈) များ၊ ရှင်ခက်ခဲ / (၉) ရွာထဲလမ်း  
 ဂ. ဤကျေးရွာ၏ လာမည့်( ၃ )နှစ်အတွက် ဦးစားပေး ဖွံ့ဖြိုးတိုးတက်မှု လုပ်ငန်း အစီအစဉ်များအားဖော်ပြပါ။ (လူထုဗဟိုပြုစီမံကိန်း ရန်ပုံငွေအတွက် အဆိုပြုသော အစီအစဉ်များကိုဦးစားပေး အဆင့်အလိုက်ဖော်ပြပြီး ကျန် လူထုဗဟိုပြု စီမံကိန်း ရန်ပုံငွေအရင်းအမြစ်နှင့် မပတ်သက်သည့်အစီအစဉ်များလည်းဖော်ပြရန်ဖြစ်သည် )

ကျေးရွာအတွက်ဦးစားပေးဖွံ့ဖြိုးတိုးတက်မှု လုပ်ငန်းစဉ်များ	အဆိုပြုသူ (အမျိုးသားများ/ အမျိုးသမီးများ/ အမျိုးသား+အမျိုးသမီး)	လူထုဗဟိုပြုစီမံကိန်းအတွက်အဆိုပြုသည် (ဦးစားပေးအဆင့်အလိုက်ဖော်ပြပါ)	ခန့်မှန်း ကုန်ကျ စရိတ်	အကျိုးခံစားခွင့်ရှိ သူခန့်မှန်းခြေ အရေအတွက်
၁ ခရိုင်လမ်း၊ မှု ရွာဝင်လမ်း	ကျား + မ	၁		
၂ ရေပေးစေရေး	မ	၂		





ပုံစံ - ၈ - ၃ ကျေးရွာဖွံ့ဖြိုးရေး ဦးစားပေးအစီအစဉ် (Form PC 3)

လမ်းညွှန်ချက်၊ အဆင့်(၃) ကျေးရွာမှော်မှန်းချက်အစည်းအဝေး ပြီးဆုံးသောအခါ ကျေးရွာစီမံကိန်း အထောက်အကူပြု ကော်မတီသည် လူထုစည်းရုံးရေးမှူးအကူအညီဖြင့် ဤပုံစံကိုပြည့်စုံအောင် ဖြည့်သွင်းရမည်။

လူထုစည်းရုံးရေးမှူး/ဝန်ထမ်း အမည် **ဦး နှစ်မြင့်**  
 နေ့စွဲ **၁၈. ၁၂. ၂၀၁၆** စက်ဝန်းအား အမှတ်ခြစ်ပါ (✓)  စက်ဝန်း(၁)  
 စက်ဝန်း(၂)  စက်ဝန်း(၃)  စက်ဝန်း(၄)

ပြည်နယ်/တိုင်း **မကွေး** မြို့နယ် **စောရွာ** ကျေးရွာအုပ်စု **နွဲ့ငါး** ကျေးရွာ **နွဲ့ငါး**

က။ အခက်အခဲအတားအဆီးများအားဆွေးနွေးခြင်း - ယခုလက်ရှိအခြေအနေတွင် ဤကျေးရွာဖွံ့ဖြိုးတိုးတက်ရေးအတွက် အဓိက အခက်အခဲအတားအဆီးများသည် မည်သည်များဖြစ်ပါသနည်း။ (အမျိုးသား/သမီး အနည်းဆုံးအခက်အခဲ ၅ ခုစီဖော်ပြပါ)

အမျိုးသား အဖွဲ့မှ တင်ပြသောအခက်အခဲအတားအဆီးများ		အမျိုးသမီး အဖွဲ့မှတင်ပြသောအခက်အခဲအတားအဆီးများ	
၁	မိုးရာသီတွင် ရွာတွင်းလမ်းများ ရွံ့ထူထပ်ခြင်း	၁	မိုး ရာသီတွင် ရွာတွင်း မြို့နယ် ရွံ့ထူထပ်ခြင်း
၂	ကျား၊ ဘေး၊ နဂါး၊ နဂါး ပေါက်ခဲခြင်း	၂	ကျား၊ ဘေး၊ နဂါး၊ နဂါး ပေါက်ခဲခြင်း
၃	ညွှန်ကြားမှုဦးစီးဌာနမှ မြေဧရိယာ တိုကျွန်းခြင်း	၃	ညွှန်ကြားမှုဦးစီးဌာနမှ မြေဧရိယာ တိုကျွန်းခြင်း
၄	မိုးရာသီတွင် လမ်းများ ကျောင့်အား ရှိတော့မရှိမသိ	၄	မိုးရာသီတွင် လမ်းများ ကျောင့် အား ရှိတော့မရှိမသိ
၅	မိုးရာသီတွင် ရွာတွင်းလမ်းများ ရွံ့ထူထပ်ခြင်း	၅	မိုးရာသီတွင် ရွာတွင်းလမ်းများ ရွံ့ထူထပ်ခြင်း

ခ။ မှော်မှန်းခြင်း - နောင်လာမည့် ( ၅ ) နှစ် အတွင်း ကျေးရွာဖွံ့ဖြိုးရေး မှော်မှန်းလျာထားချက်များအား တင်ပြပါ။

အမျိုးသားအဖွဲ့မှ တင်ပြသောမှော်မှန်းချက်များ		အမျိုးသမီးအဖွဲ့မှ တင်ပြသောမှော်မှန်းချက်များ	
၁	ရွာထဲလမ်းများ ဖွံ့ဖြိုးဆောင်ရွက်ပေးခြင်း	၁	ရွာတွင်းလမ်းများ ဖွံ့ဖြိုးဆောင်ရွက်ပေးခြင်း
၂	ကျား၊ ဘေး၊ နဂါး ပေါက်ခဲ ဖယ်ရှားပေးခြင်း	၂	ကျား၊ ဘေး၊ နဂါး ပေါက်ခဲ ဖယ်ရှားပေးခြင်း
၃	ညွှန်ကြားမှုဦးစီးဌာနမှ မြေဧရိယာ တိုကျွန်းခြင်း	၃	ညွှန်ကြားမှုဦးစီးဌာနမှ မြေဧရိယာ တိုကျွန်းခြင်း
၄	မိုးရာသီတွင် လမ်းများ ကျောင့်အား ရှိတော့မရှိမသိ	၄	မိုးရာသီတွင် လမ်းများ ကျောင့် အား ရှိတော့မရှိမသိ
၅	မိုးရာသီတွင် ရွာတွင်းလမ်းများ ရွံ့ထူထပ်ခြင်း	၅	မိုးရာသီတွင် ရွာတွင်းလမ်းများ ရွံ့ထူထပ်ခြင်း

ဂ။ လူထုစီမံကိန်း၏ လာမည့် ( ၄ ) နှစ်အတွက် အကျုံးဝင်သော ဦးစားပေး ဖွံ့ဖြိုးတိုးတက်မှု လုပ်ငန်း အစီအစဉ်များအားဖော်ပြပါ။

အဆင့်	ကျေးရွာအတွက် ဦးစားပေး ဖွံ့ဖြိုးတိုးတက်မှု လုပ်ငန်းစဉ်များ	အဆိုပြုသူ (အမျိုးသားများ/ အမျိုးသမီးများ/ အမျိုးသား+ အမျိုးသမီး)	ခန့်မှန်းကုန်ကျ စရိတ်	အကျိုးခံစားခွင့်ရှိသူ ခန့်မှန်းခြေ အရေအတွက်
၁	ရွာထဲလမ်းများ ဖွံ့ဖြိုးခြင်း	ကျား + ၈	၅၀၀၀၀၀	၄၆၇
၂	ကျောင့်အား ဖယ်ရှားခြင်း	ကျား + ၈	၁၀၀၀၀၀၀	၄၆၇
၃	ရွာထဲလမ်းများ ဖွံ့ဖြိုးခြင်း	ကျား + ၈	၄၀၀၀၀၀	၄၆၇
၄	ရွာထဲလမ်းများ ဖွံ့ဖြိုးခြင်း	ကျား + ၈	၅၀၀၀၀၀	၄၆၇
၅				

ပုံစံ - ၈ - ၃ ကျေးရွာဖွံ့ဖြိုးရေး ဦးစားပေးအစီအစဉ် (Form PC 3)

လမ်းညွှန်ချက်၊ အဆင့်(၃) ကျေးရွာမှော်မှန်းချက်အစည်းအဝေး ပြီးဆုံးသောအခါ ကျေးရွာစီမံကိန်း အထောက်အကူပြု ကော်မတီသည် လူထုစည်းရုံးရေးမှူးအကူအညီဖြင့် ဤပုံစံကိုပြည့်စုံအောင် ဖြည့်သွင်းရမည်။

လူထုစည်းရုံးရေးမှူး/ဝန်ထမ်း အမည် **ဒေါ်ခွင်ဖြူ**

နေ့စွဲ **၀၈-၁၂-၂၀၂၀** စက်ဝန်းအား အမှတ်ခြစ်ပါ (✓)  စက်ဝန်း(၁)   
 စက်ဝန်း(၂)  စက်ဝန်း(၃)  စက်ဝန်း(၄)

ပြည်နယ်/တိုင်း **မကွေး** မြို့နယ် **ခေတုတ္တရာ** ကျေးရွာအုပ်စု **ကျေးရွာ** **အုပ်စု**

က။ အခက်အခဲအတားအဆီးများအားဆွေးနွေးခြင်း - ယခုလက်ရှိအခြေအနေတွင် ဤကျေးရွာဖွံ့ဖြိုးတိုးတက်ရေးအတွက် အဓိက အခက်အခဲအတားအဆီးများသည် မည်သည့်များဖြစ်ပါသနည်း။ (အမျိုးသား/သမီး အနည်းဆုံးအခက်အခဲ ၅ ခုစီဖော်ပြပါ)

အမျိုးသား အဖွဲ့မှ တင်ပြသောအခက်အခဲအတားအဆီးများ	အမျိုးသမီး အဖွဲ့မှတင်ပြသောအခက်အခဲအတားအဆီးများ
၁ ဓမ္မာပညာရေးရရှိမှုနည်းပါးခြင်း	၁ ဓမ္မာပညာရေးရရှိမှုနည်းပါးခြင်း
၂ ခြေလှမ်းမရှိခြင်း၊ များသောအားဖြင့် ခိုလှုံ့နေထိုင်မှုများရှိခြင်း	၂ ခြေလှမ်းမရှိခြင်း၊ များသောအားဖြင့် ခိုလှုံ့နေထိုင်မှုများရှိခြင်း
၃ မြေယာပိုင်ဆိုင်မှု မရှိခြင်း၊ မြေယာပိုင်ဆိုင်မှု မရှိခြင်း	၃ မြေယာပိုင်ဆိုင်မှု မရှိခြင်း၊ မြေယာပိုင်ဆိုင်မှု မရှိခြင်း
၄ ကျေးရွာတွင် ဝေငွေ ဂရုပြုမှု မရှိခြင်း	၄ ကျေးရွာတွင် ဝေငွေ ဂရုပြုမှု မရှိခြင်း
၅ ကျေးရွာတွင် ဝေငွေ ဂရုပြုမှု မရှိခြင်း	၅ ကျေးရွာတွင် ဝေငွေ ဂရုပြုမှု မရှိခြင်း

ခ။ မှော်မှန်းခြင်း - နောင်လာမည့် ( ၅ ) နှစ် အတွင်း ကျေးရွာဖွံ့ဖြိုးရေး မှော်မှန်းလျာထားချက်များအား တင်ပြပါ။

အမျိုးသားအဖွဲ့မှ တင်ပြသောမှော်မှန်းချက်များ	အမျိုးသမီးအဖွဲ့မှ တင်ပြသောမှော်မှန်းချက်များ
၁ ကျေးရွာလမ်းပန်းဆောက်လုပ်ခြင်း	၁ ကျေးရွာလမ်းပန်းဆောက်လုပ်ခြင်း
၂ မြေယာပိုင်ဆိုင်မှု မရှိခြင်း၊ မြေယာပိုင်ဆိုင်မှု မရှိခြင်း	၂ မြေယာပိုင်ဆိုင်မှု မရှိခြင်း၊ မြေယာပိုင်ဆိုင်မှု မရှိခြင်း
၃ မြေယာပိုင်ဆိုင်မှု မရှိခြင်း၊ မြေယာပိုင်ဆိုင်မှု မရှိခြင်း	၃ မြေယာပိုင်ဆိုင်မှု မရှိခြင်း၊ မြေယာပိုင်ဆိုင်မှု မရှိခြင်း
၄ အားပေးရေးအဖွဲ့များ ဖွဲ့စည်းခြင်း	၄ အားပေးရေးအဖွဲ့များ ဖွဲ့စည်းခြင်း
၅ အားပေးရေးအဖွဲ့များ ဖွဲ့စည်းခြင်း	၅ အားပေးရေးအဖွဲ့များ ဖွဲ့စည်းခြင်း

ဂ။ လူထုစီမံကိန်း၏ လာမည့် ( ၄ ) နှစ်အတွက် အကျိုးပင်သော ဦးစားပေး ဖွံ့ဖြိုးတိုးတက်မှု လုပ်ငန်း အစီအစဉ်များအားဖော်ပြပါ။

အဆင့်	ကျေးရွာအတွက် ဦးစားပေး ဖွံ့ဖြိုးတိုးတက်မှု လုပ်ငန်းစဉ်များ	အဆိုပြုသူ (အမျိုးသားများ/ အမျိုးသမီးများ/အမျိုးသား+ အမျိုးသမီး)	ခန့်မှန်းကုန်ကျ စရိတ်	အကျိုးခံစားခွင့်ရှိသူ ခန့်မှန်းခြေ အရေအတွက်
၁				
၂				
၃				
၄				
၅				

ဃ။ လူထုစီမံကိန်း၏ လာမည့် ( ၄ ) နှစ်အတွက် အကျုံးမဝင်သော ဦးစားပေး ဖွံ့ဖြိုးတိုးတက်မှု လုပ်ငန်း အစီအစဉ်များအားဖော်ပြပါ။

အဆင့်	ကျေးရွာအတွက် ဦးစားပေး ဖွံ့ဖြိုးတိုးတက်မှု လုပ်ငန်းစဉ်များ	အဆိုပြုသူ (အမျိုးသားများ/ အမျိုးသမီးများ/အမျိုးသား+ အမျိုးသမီး)	အခန်းကဏ္ဍ
၁	ကျွန်းကျေးရွာဝန်ထမ်း	ကျား + ၆	
၂	ကြီးမိတ်ကားဒေတာကလပ်(၆၆)	ကျား + ၆	
၃	နွားပျိုးခြေထိုး ပျံ့ပေးရန်	ကျား + ၆	
၄	ခွက်ပျိုးရေးနှင့် ပညာသင်တန်း	ကျား + ၆	
၅	ခက်ချွန်နှင့်စတုဂံပျိုးထုတ်ပေးခြင်း	ကျား + ၆	

၆ အဆိုပြုသူ နှစ်ဦးစားပေး ဖွံ့ဖြိုးတိုးတက်မှု လုပ်ငန်းစဉ်များကို ကျား + ၆

ခေါင်းဆောင်၊ ကျေးရွာစီမံကိန်းအထောက်အကူပြုကော်မတီမှ အတည်ပြုသည်။

အမည် ----- ဒေါ်မာမာအောင် ----- လက်မှတ် ----- မာမာအောင် ----- နေ့စွဲ ----- ၁၆.၀၂.၂၀၁၆ -----

ပုံစံ PC-၄ ကျေးရွာအုပ်စုစီမံကိန်းလုပ်ငန်းခွဲရွေးချယ်ခြင်းပုံစံ

လမ်းညွှန်ချက်။ ။ ကျေးရွာအုပ်စုစီမံချက်ရေးဆွဲသည့်အစည်းအဝေးတွင် ကျိပ်စံအားလူထုစည်းရုံးရေးမှူး / လက်ထောက်နည်းပညာမှူးတို့၏ အကူအညီဖြင့် ပြည့်စုံစွာဖြည့်သွင်းရမည်။ ကျိပ်စံအားပြည့်စုံစွာဖြည့်သွင်းပြီးပါက ကျေးရွာအုပ်စုဖွဲ့တိုးတက်ရေးစီမံချက်တွင် နောက်ဆက်တွဲအဖြစ်တွဲထားရမည်။ CF မှ အချက်အလက်များကို MIS သို့ ထည့်သွင်းရမည်။

ကျေးရွာစည်းရုံးရေးမှူး/ဝန်ထမ်းအမည် ဒေါ်အောင်အေး

နေ့စွဲ ၂၄.၁.၂၀၁၆ စက်ဝန်းအားအမှတ်ဖြစ်ပေးပါ (✓) စက်ဝန်း(၁) စက်ဝန်း(၂) စက်ဝန်း(၃) စက်ဝန်း(၄) စက်ဝန်း(၅)

ပြည်နယ်/တိုင်း မန္တလေး မြို့နယ် မေတ္တာ အုပ်စု အင်းဝ

ကျေးရွာအမည်	ဆောင်ရွက်မည့် လုပ်ငန်းများ	အတိုင်းအတာ	ခန့်မှန်း တိုက်ရိုက်အကျိုး ခံစားခွင့်ရှိသူများ	အဆိုပြုတင်ပြသူ	ခန့်မှန်းကုန်ကျစရိတ်			စုစုပေါင်း
					စီမံကိန်းမှ ထည့်ဝင်မှု	ကျေးရွာမှ ထည့်ဝင်မှု	အခြားထည့်ဝင်မှု (ဖော်ပြပါ) ထည့်ဝင်ငွေ   အမည်/အဖွဲ့	
အင်းဝ	ချိုင့်လမ်း၊ မှ ရွာအထိ နေထိုင်ရေးအတွက် လမ်းပြုလုပ်ခြင်း		၄၆၇ ဦး	အမျိုးသား အမျိုးသမီး အမျိုးသားနှင့် အမျိုးသမီး				၁၀၀ သိန်း
မင်းဗျ	စုစုပေါင်း ဆိုလာ		၁၁၆ ဦး	အမျိုးသား အမျိုးသမီး အမျိုးသားနှင့် အမျိုးသမီး				၄၅ သိန်း
စွယ်လင်း	စုစုပေါင်း ဆိုလာ		၁၇၉ ဦး	အမျိုးသား အမျိုးသမီး အမျိုးသားနှင့် အမျိုးသမီး				၈၀ သိန်း



လူထုပတ်ဝန်းကျင်ဆိုင်ရာစာတမ်းရေးသားရေး

အစည်းအဝေးမှတ်တမ်း

အစည်းအဝေး၏ ရည်ရွယ်ချက်	ဒုတိယအကြိမ် စီမံကိန်း၊ ဖိတ်ခေါ်ချက် အစည်းအဝေး
ကျေးဇူးတင်အမည်/ ကျေးဇူးတင်အမည်	အဖွဲ့ဝင်၊ ကျေးဇူး
နေရာ # စုရပ်အောင်	အဖွဲ့ဝင်၊ စုရပ်
တက်ရောက်သူဦးရေ #	ကျား (၄၆) ဦး မ (၄၂) ဦး ပေါင်း (၈၈) ဦး
	နေ့စွဲ # ၂၄.၁.၂၀၁၆ အချိန် # နံနက် ၇:၀၀ မှ နေ့လယ် ၁၂:၃၀ ထိ

အစည်းအဝေးအစီအစဉ်များ

- (၁) စီမံကိန်း၊ ဖိတ်ခေါ်ခြင်း
- (၂) လူမှုစာမေးပွဲ ဖြေဆိုခြင်း၊ အစည်းအဝေးအဖွဲ့ဖွဲ့စည်းခြင်း
- (၃) ဥစ္စာဓာတ်ပြား ပတ်ဝန်းကျင်ဆိုင်ရာ အစည်းအဝေးမှတ်တမ်း
- (၄) ဖိတ်ခေါ်ချက်၊ အစည်းအဝေး၊ အစည်းအဝေး၊ အစည်းအဝေး၊ အစည်းအဝေး
- (၅) အစည်းအဝေး၊ ဖိတ်ခေါ်ချက် ဖြေဆိုခြင်း၊ အစည်းအဝေးအဖွဲ့ဖွဲ့စည်းခြင်း
- (၆) အစည်းအဝေး၊ အစည်းအဝေး၊ အစည်းအဝေး၊ အစည်းအဝေး
- (၇) Pair Wise Ranking and Problem Tree
- (၈) အစည်းအဝေးအဖွဲ့ဖွဲ့စည်းခြင်း၊ အစည်းအဝေးအဖွဲ့ဖွဲ့စည်းခြင်း

ဒုတိယအကြိမ် →

ဆွေးနွေးချက်များ (၉) Dream Map

..... ယာယီအဖွဲ့ဝင် ဒုတိယအကြိမ် စီမံကိန်း ဖြေဆိုခြင်း၊ ဖိတ်ခေါ်ချက်  
 ..... အစည်းအဝေး  
 ..... ဒုတိယအကြိမ် စီမံကိန်း၊ ဖိတ်ခေါ်ချက် ဖြေဆိုခြင်း၊ အစည်းအဝေးအဖွဲ့ဖွဲ့စည်းခြင်း  
 ..... အစည်းအဝေးအဖွဲ့ဖွဲ့စည်းခြင်း၊ အစည်းအဝေးအဖွဲ့ဖွဲ့စည်းခြင်း  
 ..... အစည်းအဝေးအဖွဲ့ဖွဲ့စည်းခြင်း

ထိုနောက် တက်ရောက်လာသူ ပရိတ်သက်စား နည်း (၂) ဖွဲ့ခွဲကာ  
ပထမ နည်းမှ နည်းကဏ္ဍ ဖြစ်ပုံနှင့် နည်းကဏ္ဍ ဖြစ်ပုံ ကား ဂျေ ခွဲဖို့ ပစ္စာရ  
ကြွယ်ဝမှုဆိုင် ကား သက်မှတ်ကြသည်။ ဦးဆောင်သူ CF၊ GF ကဏ္ဍ ဝေါကြွယ်  
ကြွယ်တို့ ၊ ဦးစိုးကျော်လင်း ၊ ဦးဆောင်ခြင်း ဖြစ်တို့မှ ဦးဆောင်ဆွေးနွေးကြသည်။

နယ်ယာဒုပ္ပန်မှာ ပတ်ကူစီဒီသုံး သက်ခြင်းကို ဒေါ်ထက်ထက်ပျိုနှင့်  
ဦးဆောင်ဆွေးနွေး၍ ရွာလူထုမှ ပါဝင်ဆွေးနွေးကြသည်။

နည်းကဏ္ဍ သတ်မှတ်ခြင်း ဖြစ်ပုံကို ဦးသိဟင်္ဂေမှ ရွာလူထုနှင့်အတူ  
ဆွေးနွေးခဲ့သည်။

ထိုနောက် ဘာသာရေးဗဟိုဌာနကို ဆက်လက်ဆွေးနွေးရာ နည်းပါးရွာ၏  
ဗဟိုဌာနကို သက်မှတ်ခြင်း ဖြစ်သည်။ နောက်ပြီးတွင် ရွာလူထုကား ကျေးရွာသမိုင်း  
ရောင်းချခြင်း ဖြစ်ပုံနှင့် ပတ်သက်၍ ဆွေးနွေးခဲ့သည်။

နယ်ယာပျို

နယ်ယာပျိုတွင် ရွာလူထုကား ကျား ၂၆ (၂) ဖွဲ့ခွဲကာ အစက်အခဲ ဖြစ်ပျက်  
ချက် ၊ နည်းပျို ခွဲ များ ဖော်ထုတ်အောင် စေကာ Village Vision ကိုဆွေးနွေး  
ခဲ့သည်။

ထိုနောက် ပေါ်ထွက်လာသော နည်းပျို ခွဲ များ ကား Pair Wise  
Ranking ဖြစ်ပုံနှင့်သက်မှတ်ကာ ဦးစားပေး နည်းပျို ခွဲ များ ကား Voting  
စနစ်ဖြင့် ဖြစ်ပျက်ခဲ့သည်။ ပထမဦးစားပေး နည်းပျို ခွဲ ကား လာသာနာသစ်ပင်  
နှင့် လာသာနာဗဟိုဌာန ဖြစ်ပုံကို ရွာလူထုဖြင့် ဖြစ်ပျက်ခဲ့သည်။

..... ဆို. နောက်. ကျေး. ရွာ. စေတနာ့. နေ့. ထပ်. ကြည့်. ပြီး. ကော်. လက်. ထိ. ထိ. နှိ. နှိ.  
..... ကာ. နှိ. ဝတ္ထု. များ. များ. ကား. ဂွဇ်. လက်. ရွှေ. ရွှေ. ထု. ထု. လက်. ဆန္ဒ. ဖြင့်. Vote. ပေး. ကာ.  
..... ရွေး. ချယ်. ခဲ့. ကြသည်.။

..... ဆို. နောက်. ကော်. လက်. ထိ. များ. ကား. Profile. မေး. မြန်. ပြီး.  
..... နောက်. ရွာ. လက်. Dream. Map. ကို. ရေး. ဆွဲ. ရေး. ကသည်. ကလေး.  
..... ကား. ရုပ်. သိ. ရှိ. ခဲ့. ပါ. သည်.။

အစည်းအပေးဆုံးဖြတ်ချက်များ

- ..... စေတနာ့. နေ့. ထပ်. ကြည့်. ပြီး. များ. - ဦး. အောင်. ကို. လက်.
- ..... - ဒေါ်. ဒေါ်. မိုး. အေး.
- ..... ကျေး. ရွာ. စီ. / ထောက်. ဥက္ကဋ္ဌ. - ဦး. အောင်. လက်. ထိ.
- ..... - ဒေါ်. ဆွေ. ဆွေ. မြင့်.
- ..... ရည်. ယူ. ရေး. - ဦး. အောင်. မြင့်.
- ..... - ဦး. မင်း. မင်း. ယို. ကို.
- ..... - ဒေါ်. လက်. မိုး. မြင့်.
- ..... ကော်. ကြည့်. ကြီး. ကြပ်. ရေး. - ဦး. အောင်. ကော်.
- ..... - ဒေါ်. မြင့်. မြင့်. ကို. ဦး.
- ..... - ဦး. မင်း. မြင့်.



လည်ပတ်ထိန်းသိမ်းရေး

- ဦးတင်မိုးထီး

- ဒေါ်မာလွင်

• ဘဏ္ဍာရေးစာရေး

- ဦးအောင်ဝင်း

• ကံတံငြုဇေရှစ်ရေး

- ဦးကျမိုး

- ဒေါ်ခင်စွယ်

ဦးစားပေး ဆိုခံကိန်း၊ ဂျပန်ငွေခွဲများ

- ၁) ခရိုင်လမ်းမှ ရွာဝင်လမ်း ၂
- ၂) ရေပေးဝေရေး ၂
- ၃) အရှေ့ဘက်ကျေးတံတား ၈
- ၄) အင်ဂျင်နီယာ
- ၅) ကောင်ဘက်ဘက်ကျေးတံတား
- ၆) ဣတွင်းလမ်း
- ၇) အေးပေးဆင်း၊ ခြံစည်းရိုး

ခရိုင်လမ်းမှ ရွာဝင်လမ်းသည် တစ်နှစ်ထဲနှစ် ဇွန်လက မဆုံးမောက်ပါသဖြင့် အဆုံးထိမရနိုင်ပါ။ ထို့ကြောင့် ပေသတ်မှတ်ကာ ဇွန်လက တွက်ချက်၍ သက်မှတ်ရန်အထိသာ ပြုလုပ်ပါမည်ဟု ကော်မတီဝင်များနှင့် ရွာသူများ အဖွဲ့အစည်း အတည်ပြုချက်ရယူခဲ့ပါသည်။



လူထုဗဟိုပြုမိမိနိန်း၊ စေတုတ္ထရာဗြိုနယ်  
အစည်းအဝေးမှတ်တမ်း

အစည်းအဝေး၏ ရည်ရွယ်ချက်	တတိယနှစ်စီမံကိန်း မိတ်ဆက်ခြင်း	
ကျေးရွာအမည်/ ကျေးရွာအုပ်စုအမည်	ဒုံ - ဝါးကျေးရွာ ဒုံ - ဝါးကျေးရွာအုပ်စု	
နေ့စွဲ။ ၁၈.၁၂.၂၀၁၆	နေရာ။	စုရပ်ဆောင်
တက်ရောက်သူဦးရေကျား (၂၁) ဦး မ (၄၉) ဦး ပေါင်း (၇၀) ဦး	အချိန်။	

အစည်းအဝေးအမိအစဉ်များ

- (၁) တတိယနှစ်စီမံကိန်း၊ လုပ်ငန်း မိတ်ဆက်ခြင်းနှင့် ရည်ရွယ်ချက်အား ဤ၊ ဤ၊ ဤ၊ ဤ
- (၂) စေတနာ့စနစ်တမ်း ရွေးချယ်ခြင်း
- (၃) ဥက္ကဋ္ဌနေပြင် ယ်ဝဗ္ဗ အဆင့်သတ်ဖြတ်ခြင်း ၊
- (၄) အမျိုးသား၊ အမျိုးသမီးတရား၊ တာ အချိန်ယား၊ တေး ဆွဲခြင်း ၊ ယုံ့ကူအိမ်သုံးသယ်ခြင်း ၊  
ကျေးရွာနှင့် အဖွဲ့အစည်းများ ချိတ်ဆက်မှုဖြေပျံ့ ဖြေပျံ့ ဖြေပျံ့
- (၅) ပထမနေ့ အစည်း အဝေး သုံးသပ်ခြင်း ၊
- (၆)

ဆွေးနွေးချက်များ

..... ပထမဦးစွာ ဒုံ - ဝါးကျေးရွာ တတိယနှစ်စီမံကိန်း မိတ်ဆက်ခြင်းနှင့်  
ရည်ရွယ်ချက်ကို တာဝန်ခံသူ ကျား၊ မလည်း ဦးရေ များ ဦးချမ်း၊ မြေမောင်မြေ  
ရှင်းလင်းပါသည်။ ဆက်လက်၍ ကျေးရွာစေတနာ့စနစ်တမ်းရွေးချယ်ရာ  
ကျေးရွာသူများ လည်ပတ်ဆောင် စေတနာ့စနစ်တမ်း ကျား - ၁၂ - ၁၂ - ၁၂  
ချယ် ရန် ယုံ့အပ်သည်နှင့် တာဝန်၊ ဝတ္တရား အရေးပါ ပုံ့ကို ဤ၊ ဤ၊ ဤ၊ ဤ  
စေတနာ့စနစ်တမ်း ဂွမ်းသည် ဖွဲ့ကိရန်ကုန်သည် ကျေးရွာအဖွဲ့အဖွဲ့

..... ထိုနေ့၌ သူ ဖြစ်၍ မည်သို့ စေတုတ္တရာဖြင့် ကွင်း သင်တန်းပေး၍ ချိန်တွင် အ  
..... လွယ်ကူလှစေရန် နေ့စဉ် မည်သို့ တာဝန်ခံယူစေမည်၊ ရုံးရောက်မှ ဖြစ်  
..... လက်ထောက်နည်း၊ ပညာများများ ကို ကူညီပံ့ပိုးပေးနိုင်မည့် ဖြစ်ကြောင်း ကျေးဇူးတင်  
..... မတီဝင်များ ကို သင်တန်းပေးနိုင်မည် သို့မဟုတ် နည်းလမ်းများဖြင့် ဖြစ်သည်ကို  
..... ကျေးဇူးတင် ထူးအား အထူး စိတ်ရှင်းဖြူပါသည်။ ကျေးဇူးတင် ထူးအား ကျေးဇူး  
..... အတွင်း၌ ပေါ့ပါးသွက်လက်မှုရှိသူ ပညာအရည်အချင်းရှိသူကို အများသဘော  
..... တူညီမှုဖြင့် ကျား - နှင့် မ - တို့ကို ရွေးချယ်ခွင့် ရှိပါသည်။  
..... ၎င်းတို့၌ နည်းလမ်းများသည် စိတ်ပါဝင်စားသူ နည်းလမ်းဖြစ်သည်။

..... စေတနာ့ဝန်ထမ်း နည်းလမ်း ရွေးချယ်ပြီး ချိန်တွင် ကျေးဇူးတင် ထူးအား  
..... ကြွယ်ဝမှု အဆင့်သတ်ဖွဲ့ကံ ရာတွင် သုံးသပ်ခြင်း စစ်ချိန်တွင် ဂွယ်ချက်ကို  
..... လက်ထောက်နည်း၊ ပညာများ နှင့် ငြိမ်းငြိမ်း ကို မှရှင်းလင်းပါသည်။ ကျေး  
..... ဇူးတင် ထူးအား ပေးပို့ပါသည်။ အချိန်တွင် ကျေးဇူးတင် ထူးအား ကြွယ်ဝမှု  
..... အဆင့် သုံးသပ်ခြင်းကို ကျေးဇူးတင် ထူးအား ပေးပို့ပါသည်။

..... အမျိုးသား၊ အမျိုးသမီး တရား ကာယပိုင်ဆိုင်မှုကို  
..... ကျား - ၁ ဖွဲ့၊ ၂ ဖွဲ့၊ ၃ ဖွဲ့၊ ၄ ဖွဲ့၊ ၅ ဖွဲ့၊ ၆ ဖွဲ့၊ ၇ ဖွဲ့၊ ၈ ဖွဲ့၊ ၉ ဖွဲ့၊ ၁၀ ဖွဲ့ ဖြစ်ပါသည်။ ကျေးဇူးတင် ထူးအား  
..... အဖွဲ့ ၁ ဖွဲ့၊ ၂ ဖွဲ့၊ ၃ ဖွဲ့၊ ၄ ဖွဲ့၊ ၅ ဖွဲ့၊ ၆ ဖွဲ့၊ ၇ ဖွဲ့၊ ၈ ဖွဲ့၊ ၉ ဖွဲ့၊ ၁၀ ဖွဲ့ ဖြစ်ပါသည်။  
..... ဆက်လက်၍ မင်းကူအိမ်သုံး သာယာခြင်းကို ယူတူသည်။ ရုံးရောက်မှ နည်းလမ်း  
..... လမ်းမှ ရှည်ချက်ကို ရှင်းလင်းပါသည်။ ရှင်းလင်းပြီး ချိန်တွင် အမျိုးသား  
..... ၁ ဖွဲ့၊ အမျိုးသမီး - ၁ ဖွဲ့၊ ၂ ဖွဲ့၊ ၃ ဖွဲ့၊ ၄ ဖွဲ့၊ ၅ ဖွဲ့၊ ၆ ဖွဲ့၊ ၇ ဖွဲ့၊ ၈ ဖွဲ့၊ ၉ ဖွဲ့၊ ၁၀ ဖွဲ့  
..... နွေးပါသည်။ နွေးနွေး ဖြစ် ချိန်တွင် အမျိုးသား - ၁ ဖွဲ့၊ အမျိုးသမီး - ၁ ဖွဲ့၊  
..... ရှေ့တွက်ပြီး နွေးနွေးပါသည်။ ယခုလို နွေးနွေး ဖြစ် ချိန်တွင် ကော်မတီ  
..... ဝင်များကို ယခု နွေးနွေး သည့် အကြောင်းကို ယာယီ နှိပ်ခြင်းပါသည်။  
..... ယာယီ သဘောပေါက်သည်ကို ကျေးဇူးတင် ထူးအား ကျေးဇူးတင် ထူးအား  
..... ကျေးဇူးတင် ထူးအား စစ်တမ်း တာ နှင့် အမျိုးသမီး စစ်တမ်း တာ  
..... ကွဲပြား မှု နှစ်နှစ်ရှိပါသည်ကို တရား ကာ အလုပ်ချိန် အား ကျုံး သိသာစေသည်  
..... ကို ဖြေဖြေ ပါသည်။ ဆက်လက်၍ ကျေးဇူးတင် ထူးအဖွဲ့ အစည်း ချိတ်ဆက်  
..... မှု ဖြစ်ပွား ရှေ့ နွေး ပါသည်။

အစည်းအဝေးဆုံးဖြတ်ချက်များ

အစည်းအဝေးကြီးဆုံးချိန်တွင် တရားဝင် ဆွေးနွေးတိုင်ပင်မှု  
များကို ကျေးဇူးတင်ပူဇော်နှစ်ခြိုက်ဆောင်ရွက်ပေးပါသည်။





နောက်ဆက်တွဲ (၄) ခြားနားသောအပိုင်းများအတွက် ဦးစားပေးဖွံ့ဖြိုးရေးလုပ်ငန်းစဉ်များ အနှစ်ချုပ်

မူရင်းသည်အား VPSC တွင်ထားရှိရပါမည်။ အခြားဌာနများနှင့် ညှိနှိုင်းရန်အတွက် မိတ္ထီအား TPIC သို့ပို့ရပါမည်။ MIS data အနေဖြင့်သွင်းရန်မလိုအပ်ပါ။

	အဆင့်	လုပ်ငန်း	မည်သူ ဦးစားပေးလဲ	လ / နှစ်	ကျေးရွာမှ တာဝန်ခံသူ သို့ အုပ်စု	ပြင်ပမှ မည်သူ ထောက်ပံ့ မလဲ
အခြေခံအဆောက်အအုံ	၁	ခရိုင်လမ်းဖွဲ့ရွာထိ လမ်း	<input checked="" type="checkbox"/> မ <input checked="" type="checkbox"/> ကျား	၂၀၁၆	ကုလမဟိုင်	
	၂	အရှေ့ချောင်းကျွန်းတံတား	<input checked="" type="checkbox"/> မ <input checked="" type="checkbox"/> ကျား	၂၀၁၈	ကုလမဟိုင်	
	၃	ဆောင်းဖက်ချောက်ကျွန်း တံတား	<input checked="" type="checkbox"/> မ <input checked="" type="checkbox"/> ကျား	၂၀၂၀	ကျေးရွာ	ကုလမဟိုင်
	၄	ရွာတွင်းလမ်း	<input checked="" type="checkbox"/> မ <input checked="" type="checkbox"/> ကျား	၂၀၂၁	ကျေးရွာ	မူရင်း
	၅		<input type="checkbox"/> မ <input type="checkbox"/> ကျား			
အသက်မွေးဝမ်းကျောင်းမှု/ စိတ်ပိုင်းရေး	၁		<input type="checkbox"/> မ <input type="checkbox"/> ကျား			
	၂		<input type="checkbox"/> မ <input type="checkbox"/> ကျား			
	၃		<input type="checkbox"/> မ <input type="checkbox"/> ကျား			
	၄		<input type="checkbox"/> မ <input type="checkbox"/> ကျား			
	၅		<input type="checkbox"/> မ <input type="checkbox"/> ကျား			
ကျန်းမာရေး နှင့် အာဟာရ		ဆေးခန်းခြံစည်းချိ	<input type="checkbox"/> မ <input checked="" type="checkbox"/> ကျား	၂၀၂၂	ကျေးရွာ	
	2		<input type="checkbox"/> မ <input type="checkbox"/> ကျား			
	3		<input type="checkbox"/> မ <input type="checkbox"/> ကျား			
	4		<input type="checkbox"/> မ <input type="checkbox"/> ကျား			
	5		<input type="checkbox"/> မ <input type="checkbox"/> ကျား			
ပညာရေး	၁		<input type="checkbox"/> မ <input type="checkbox"/> ကျား			
	၂		<input type="checkbox"/> မ <input type="checkbox"/> ကျား			
	၃		<input type="checkbox"/> မ <input type="checkbox"/> ကျား			
	၄		<input type="checkbox"/> မ <input type="checkbox"/> ကျား			
	၅		<input type="checkbox"/> မ <input type="checkbox"/> ကျား			



အခြား	၁	ရေပေးရေး	<input type="checkbox"/> မ <input type="checkbox"/> ကျား	၂၀၁၇	လူထုဗဟိုပြု	
	၂	မီးနာင်းရေး	<input checked="" type="checkbox"/> မ <input checked="" type="checkbox"/> ကျား	၂၀၁၉	ကျေးဇာ	လူထုဗဟိုပြု
	၃		<input type="checkbox"/> မ <input type="checkbox"/> ကျား			
	၄		<input type="checkbox"/> မ <input type="checkbox"/> ကျား			
	၅		<input type="checkbox"/> မ <input type="checkbox"/> ကျား			



နောက်ဆက်တွဲ(၄) ခြားနားထားသော အပိုင်းများအတွက် ဦးစားပေးလုပ်ငန်းစဉ်များ အနှစ်ချုပ်

ရင်းသည်အား VPSC တွင်ထားရှိရမည်။ အခြားဌာနများနှင့်ညှိနှိုင်းရန်အတွက် မိတ္တူအား TPIC သို့ ပို့ရပါမည် အနေဖြင့် ဖြည့်သွင်းရန် မလိုအပ်ပါ။

	အဆင့်	လုပ်ငန်း	မည်သူဦးစားပေးလဲ	လ/နှစ်	ကျေးရွာမှတာဝန်ခံ သူသို့ အုပ်စု	ပြင်ပမှ မည်သူ ထောက်ပံ့မလဲ
အခြေခံအဆောက်အအုံ	၁	ရွာတွင်းလမ်းပြုပြင်ခြင်း	<input checked="" type="checkbox"/> မ <input checked="" type="checkbox"/> ကျား	၂၀၁၇	ကျေးရွာလူထု	လူထုဗဟိုပြုစီမံ ကိန်း
	၂	မြောင်းကူးတံတား	<input checked="" type="checkbox"/> မ <input checked="" type="checkbox"/> ကျား			
	၃		<input type="checkbox"/> မ <input type="checkbox"/> ကျား			
	၄		<input type="checkbox"/> မ <input type="checkbox"/> ကျား			
အသက်မွေးဝမ်းကြောင်းမျှ/ စိုက်ပျိုးရေး	၁		<input type="checkbox"/> မ <input type="checkbox"/> ကျား			
	၂		<input type="checkbox"/> မ <input type="checkbox"/> ကျား			
	၃		<input type="checkbox"/> မ <input type="checkbox"/> ကျား			
	၄		<input type="checkbox"/> မ <input type="checkbox"/> ကျား			
ကျန်းမာရေးနှင့်အာဟာရ	၁		<input type="checkbox"/> မ <input type="checkbox"/> ကျား			
	၂		<input type="checkbox"/> မ <input type="checkbox"/> ကျား			
	၃		<input type="checkbox"/> မ <input type="checkbox"/> ကျား			
ပညာရေး	၁		<input type="checkbox"/> မ <input type="checkbox"/> ကျား			
	၂		<input type="checkbox"/> မ <input type="checkbox"/> ကျား			
	၃		<input type="checkbox"/> မ <input type="checkbox"/> ကျား			
အခြား	၁	အင်ဂျင်မီးလင်းရေး	<input checked="" type="checkbox"/> မ <input checked="" type="checkbox"/> ကျား			
	၂	ရေပေးဝေရေး	<input checked="" type="checkbox"/> မ <input checked="" type="checkbox"/> ကျား			
	၃		<input type="checkbox"/> မ <input type="checkbox"/> ကျား			



နောက်ဆက်တွဲ(၄) ခြားနားထားသော အပိုင်းများအတွက် ဦးစားပေးလုပ်ငန်းစဉ်များ အနှစ်ချုပ်  
 နှုရင်းသည်အား VPSC တွင်ထားရှိရမည်။ အခြားဌာနများနှင့်ညှိနှိုင်းရန်အတွက် မိတ္တူအား TPIC သို့ ပို့ရပါမည် အနေဖြင့်  
 ဖြည့်သွင်းရန် မလိုအပ်ပါ။

	အဆင့်	လုပ်ငန်း	မည်သူဦးစားပေးလဲ	လ/နှစ်	ကျေးရွာမှတာဝန်ခံ သူသို့ အုပ်စု	ပြင်ပမှ မည်သူ ထောက်ပံ့မလဲ
အခြေခံအဆောက်အအုံ	၁	ရွာတွင်းလမ်းပြုပြင်ခြင်း	<input checked="" type="checkbox"/> မ <input checked="" type="checkbox"/> ကျား	၂၀၁၇	ကျေးရွာလူထု	လူထုဗဟိုပြုစီမံ ကိန်း
	၂	မြောင်းကူးတံတား	<input checked="" type="checkbox"/> မ <input checked="" type="checkbox"/> ကျား			
	၃	ကြိုးတံတားတည်ဆောက်ခြင်း	<input checked="" type="checkbox"/> မ <input checked="" type="checkbox"/> ကျား			
	၄	အင်ဂျင်မီးလင်းရေး	<input checked="" type="checkbox"/> မ <input checked="" type="checkbox"/> ကျား			
အသက်မွေးဝမ်းကြောင်းမှု/ စိုက်ပျိုးရေး	၁	စိုက်ပျိုးမြေဖော်ထုတ်ခြင်း	<input checked="" type="checkbox"/> မ <input checked="" type="checkbox"/> ကျား			
	၂	စိုက်ပျိုးရေးနည်းပညာသင်တန်း	<input checked="" type="checkbox"/> မ <input checked="" type="checkbox"/> ကျား			
	၃	စက်ချုပ်နှင့်ဇာထိုးပန်းထိုးသင်တန်း	<input checked="" type="checkbox"/> မ <input checked="" type="checkbox"/> ကျား			
	၄	အတိုးနှုန်းနည်းချေးငွေလုပ်ငန်း	<input checked="" type="checkbox"/> မ <input checked="" type="checkbox"/> ကျား			
ကျန်းမာရေးနှင့်အာဟာရ	၁	ကျန်းမာရေးဝန်ထမ်းတိုးချဲ့ခန့်ရန်	<input checked="" type="checkbox"/> မ <input checked="" type="checkbox"/> ကျား			
	၂		<input type="checkbox"/> မ <input type="checkbox"/> ကျား			
	၃		<input type="checkbox"/> မ <input type="checkbox"/> ကျား			
ပညာရေး	၁		<input type="checkbox"/> မ <input type="checkbox"/> ကျား			
	၂		<input type="checkbox"/> မ <input type="checkbox"/> ကျား			
	၃		<input type="checkbox"/> မ <input type="checkbox"/> ကျား			
အခြား	၁	ရေပေးဝေရေး	<input checked="" type="checkbox"/> မ <input checked="" type="checkbox"/> ကျား			
	၂		<input type="checkbox"/> မ <input type="checkbox"/> ကျား			
	၃		<input type="checkbox"/> မ <input type="checkbox"/> ကျား			