

ပြည်ထောင်စုသမ္မတမြန်မာနိုင်ငံတော်အစိုးရ  
စိုက်ပျိုးရေး၊ မွေးမြူရေးနှင့် ဆည်မြောင်းဝန်ကြီးဌာန  
(ကျေးလက်ဒေသဖွံ့ဖြိုးတိုးတက်ရေးဦးစီးဌာန)

## လူထုပဟိုပြုစီမံကိန်း

National Community Driven Development Project  
(NCDDP)



ကျေးရွာဖွံ့ဖြိုးရေးအစီအစဉ်  
Village Development Plan (VDP)

( ကျောက်ကြီး )မြို့နယ်

(၂၀၁၉) ခုနှစ် (နတ်သံကွင်းကျေးရွာ )အုပ်စု( အုန်းသျှစ်ကုန်း ) ကျေးရွာ

# မာတိကာ

၁။ မြို့နယ်မြေပုံ

၂။ ကျေးရွာမြေပုံ(တည်နေရာ)

၃။ အုပ်စုတွင်ပါဝင်သောကျေးရွာများစာရင်း

၄။ ကျေးရွာအခြေခံအချက်အလက်များ(ကျေးရွာသမိုင်းကြောင်း)

၅။ လူထုပူးပေါင်းပါဝင်သောလူမှုဆန်းစစ်ခြင်းနှင့် အကဲဖြတ်ခြင်းလုပ်ငန်းစဉ်(PSA/PRA)အကျဉ်းချုပ်ဇယား

၆။ ကျေးရွာဖွံ့ဖြိုးရေးအစီအစဉ်အတွက်အသုံးပြုခဲ့သော PRA tools

များနှင့်တစ်ခုချင်းစီအတွက်သုံးသပ်ချက်များ(အသုံးပြုခဲ့သော PRA tools တစ်ခုချင်းစီ၏ အမည်များရေးရန်)

၇။ ကော်မတီဝင်များရွေးချယ်ခြင်းနှင့်ကျေးရွာဖွံ့ဖြိုးရေးအစီအစဉ်ဆောင်ရွက်မှုမှတ်တမ်း

ဓါတ်ပုံများ

(၂-၃ပုံ ထက်မများရ)

၈။ ကျေးရွာအချက်အလက်(ပုံစံ-၁)

၉။ စီမံကိန်းစက်ဝန်းအချိန်ဇယား(ပုံစံ-၂)

၁၀။ ကျေးရွာဖွံ့ဖြိုးရေးဦးစားပေးအစီအစဉ်(ပုံစံ-၃)

၁၁။ အစည်းအဝေးမှတ်တမ်းများ

၁၂။ ကဏ္ဍအလိုက်ဦးစားပေးဖွံ့ဖြိုးရေးလုပ်ငန်းစဉ်များ

# ကျောက်ကြီးမြို့နယ်မြေပုံ

ကျောက်ကြီးမြို့နယ်ကျေးလက်ဒေသဖွံ့ဖြိုးတိုးတက်ရေးဦးစီးဌာန၊  
လူထုဗဟိုပြုစီမံကိန်းဆောင်ရွက်မှုအခြေပြမြေပုံ

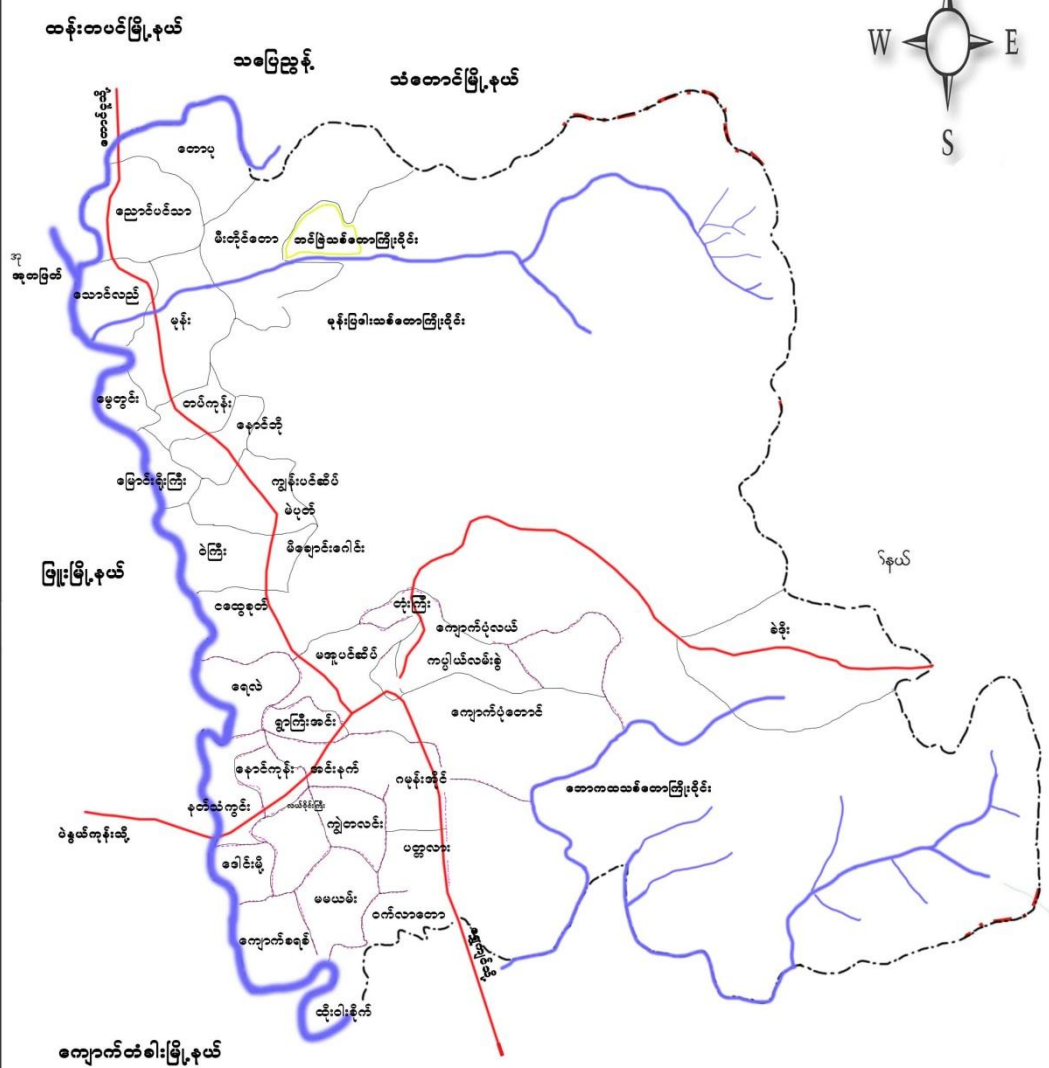

ကျေးရွာအုပ်စု(၃၄)အုပ်စု၊ ကျေးရွာ(၁၃၅)ရွာ

အုန်းသျှစ်ကုန်းကျေးရွာတည်နေရာပြမြေပုံ

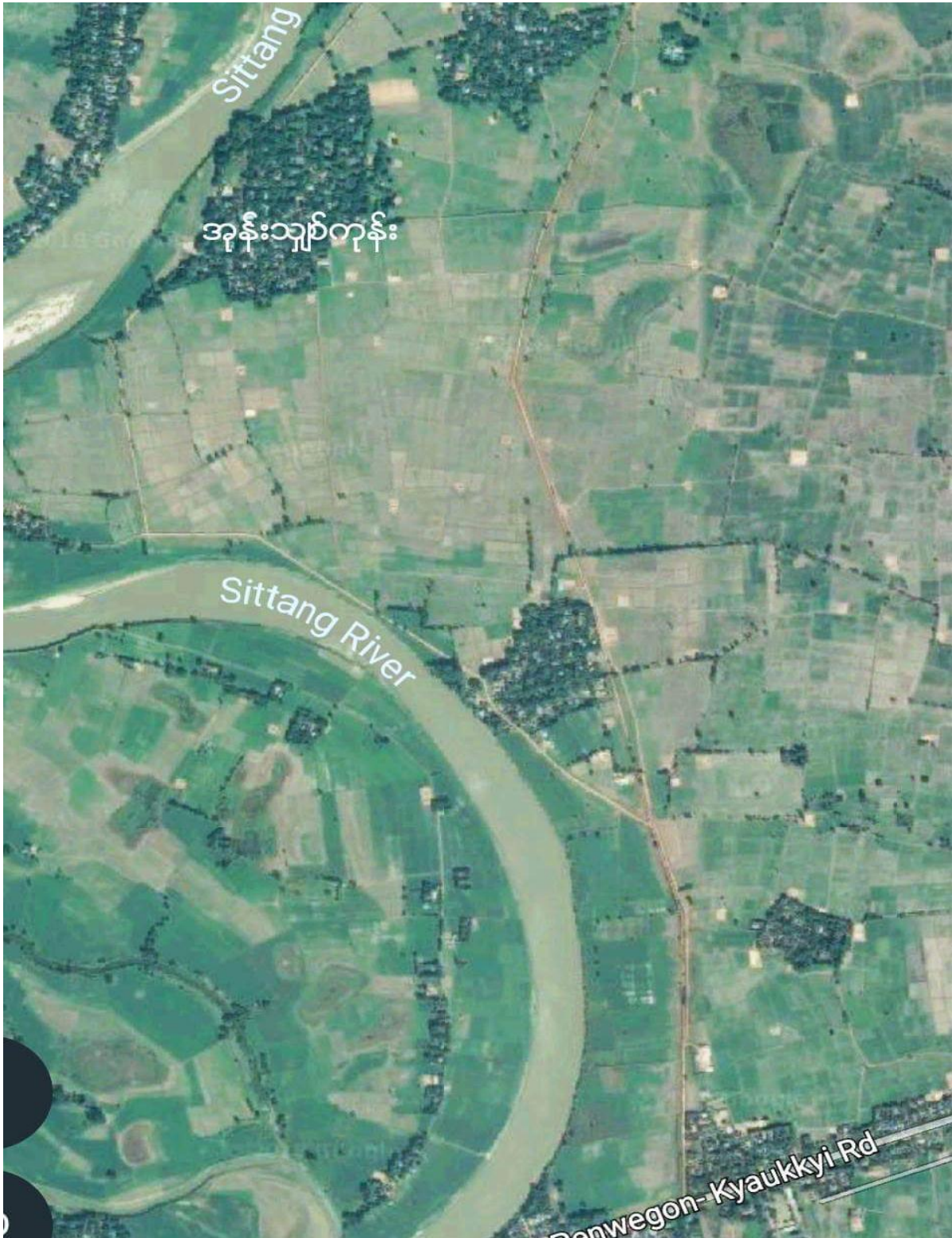

အုပ်စုတွင်ပါဝင်သောကျေးရွာများစာရင်း

အုပ်စုအမည်	ကျေးရွာအမည်
နတ်သံကွင်း	နတ်သံကွင်း
နတ်သံကွင်း	တံခွန်တိုင်
နတ်သံကွင်း	ရေတွင်းကုန်းအောက်
နတ်သံကွင်း	ရေတွင်းကုန်းကြီး
နတ်သံကွင်း	ကျောက်စောင်း
နတ်သံကွင်း	အုန်းပင်စု
နတ်သံကွင်း	အုန်းသျှစ်ကုန်း
နတ်သံကွင်း	ဝက်တူး
နတ်သံကွင်း	ငနွားဆိပ်

## အုန်းသျှစ်ကုန်းကျေးရွာသမိုင်းကြောင်း

အုန်းသျှစ်ကုန်းကျေးရွာစတင်သည့်အချိန်တွင်အိမ်ခြေ(၁၀)လုံးသာရှိပြီးစတင်သည့် နေရာမှာကုန်းမြင့်နေရာဖြစ်ပါသည်။ကျေးရွာတွင်ဥသျှစ်ပင်များအများဆုံး ပေါက်ရောက်သော ကြောင့်ဥသျှစ်ကုန်းရွာဟုခေါ်ဆိုကြသည်။(၁၉၃၁)ခုနှစ်တွင်သာသနာပြုဆရာဦးစောမောင်ရင် ကအုန်းသျှစ်ကုန်းရွာသို့ ရောက်ရှိလာသောအခါ အနာဂတ်သားသမီးလူငယ်များ ပညာရေးတိုး တက် အောင်ကျေးရွာလူကြီးများနှင့် တွေ့ဆုံပြီးတိုက်တွန်းခဲ့သည်။ ကျေးရွာလူကြီးများထဲမှ ဦးစောရွှေဂျိုး ကဦးဆောင်ပြီး (၁၉၃၃)ခုနှစ်တွင်ညောင်လေးပင်မြို့နယ်သမင်အင်းကုန်း ကျေးရွာမှဆရာမနော်မအူးနှင့်ဆရာစောစန်နုတို့ကသုံးပင်ပတ်လည်ကျောင်းဆောင်ကိုဆောက် လုပ်ပေးခဲ့သည်။ ၁၉၄၀ခုနှစ်တွင်ဆရာစောအောင်ဒင်နှင့်ဇနီးနော်နှင်းရင်တို့သည်သာသနာပြု ရန် ရောက်ရှိလာပါသည်။လွတ်လပ်ရေးရပြီးနောက်ဆရာဦးအောင်ဒင်မှအစိုးရမူလတန်း ကျောင်းဖွင့်လှစ်သင်ကြားနိုင်ရန်အစွမ်းကုန်ဆောင်ရက်သောကြောင့်ဆရာမနော်နှင်းရင်ကိုအုန်း သျှစ်ကုန်း ကျောင်းအုပ်ဆရာမအဖြစ်တာဝန်ထမ်းဆောင်ခွင့်ရရှိခဲ့ပါသည်။ ၁၉၅၆ခုနှစ်တွင် အလယ်ကျောင်းတွဲဖက်ဖွင့်လှစ်နိုင်ခဲ့သည်။ ထို့နောက်ဆက်လက်ပြီးဘုန်းတော်ကြီးကျောင်း ခရစ်ယာန်ဘုရားကျောင်းများတည်ဆောက်နိုင်ခဲ့သည်။ ၂၀၁၆ခုနှစ်တွင်လူထုဗဟိုပြုစီမံကိန်း ရောက်ရှိလာပြီးအုန်းသျှစ်ကုန်းကျေးရွာတွင်တံတားငယ်များ၊ ၂၀၁၇ခုနှစ်တွင်ရွာတွင်းဂံခင်းခြင်း ၊ ၂၀၁၈ခုနှစ်တွင်လည်းရွာတွင်းလမ်းဂံခင်းခြင်းလုပ်ငန်း၊ ၂၀၁၉ခုနှစ်တွင်ရွာတွင်းမြေသားလမ်း များလုပ်ဆောင်ရန်ရွေးချယ်ထားသည်။

## အုန်းသျှစ်ကုန်းကျေးရွာ၊နတ်သံကွင်းကျေးရွာအုပ်စု

အကြောင်းအရာ	ရက်စွဲ	ဦးတည်အုပ်စု	တက်ရောက်သူ			အဓိကဆွေးနွေးချက်များ
			ကျား	မ	ပေါင်း	
အရင်းအမြစ်ပြုမြေပုံ	၁၅-၉-၂၀၁၈	ကျေးရွာလူထု	၂၇	၄၅	၇၂	ကျေးရွာအခြေအနေများသိရှိစေရန်
ချမ်းသာမှုအဆင့်သတ်မှတ်ခြင်း	၁၅-၉-၂၀၁၈	ကျေးရွာလူထု	၂၇	၄၅	၇၂	ကျေးရွာလူထု၏ဆင်းရဲချမ်းသာသိစေရန်
ရာသီခွင်ပြုပြင်ကွဲခွဲ	၁၅-၉-၂၀၁၈	ကျေးရွာလူထု	၂၇	၄၅	၇၂	ကျေးရွာရာသီအလိုက်အလုပ်ချိန်များသိရှိစေရန်
ပိုင်ဆိုင်မှုကိုထိန်းချုပ်ခြင်းနှင့်အသုံးပြုခြင်း	၁၅-၉-၂၀၁၈	ကျေးရွာလူထု	၂၇	၄၅	၇၂	ရွာတွင်းရှိအရင်းအမြစ်များသိရှိစေရန်
ပင့်ကူအိမ်သုံးသပ်ခြင်း	၁၅-၉-၂၀၁၈	ကျေးရွာလူထု	၂၇	၄၅	၇၂	ကျေးရွာအတွင်းရှိအမျိုးသားအမျိုးသမီးအခြေအနေသိစေရန်။
အဖွဲ့အစည်းချိတ်ဆက်မှု	၁၅-၉-၂၀၁၈	ကျေးရွာလူထု	၂၇	၄၅	၇၂	ရွာတွင်းနှင့်ကျေးရွာပြင်ပအဖွဲ့အစည်းလေ့လာခြင်း။
ပြဿနာသစ်ပင်	၁၅-၉-၂၀၁၈	ကျေးရွာလူထု	၂၇	၄၅	၇၂	အခက်အခဲကိုမူတည်ပြီးလိုအပ်ချက်ဆန်းစစ်စေရန်
ကျေးရွာဦးစားပေးအစီစဉ်	၁၅-၉-၂၀၁၈	ကျေးရွာလူထု	၂၇	၄၅	၇၂	ကျေးရွာဦးစားပေးအစီအစဉ်ရွေးချယ်ခြင်း





# ကျေးရွာအရင်းအမြစ်ပြုပြင်ပံ့ပိုးသုံးသပ်ချက်

## တည်နေရာ

အုန်းသျှစ်ကုန်းကျေးရွာသည်ကျောက်ကြီးမြို့နယ်၏အနောက်မြောက်ဘက်အရပ် တွင် တည်ရှိသည်။ကျောက်ကြီးမြို့၏မနီးမဝေးတွင်တည်ရှိသော်လည်းသွားလာရေးအရခက်ခဲသော ကျေးရွာလေးတစ်ရွာဖြစ်ပါသည်။အုန်းသျှစ်ကုန်းကျေးရွာဘေးတွင် အုန်းပင်စုကျေးရွာရှိပါ သည်။အုန်းသျှစ်ကုန်းကျေးရွာတွင်အိမ်ခြေ(၁၂၅) အိမ်ရှိပါ သည်။အုန်းသျှစ်ကုန်းကျေးရွာတွင် ဗုဒ္ဓဘာသာကိုးကွယ်သူနှင့်ခရစ်ယာန်ကိုးကွယ်သူရှိသော်လည်းခရစ်ယာန်ကျောင်းနှင့်၊ဘုန်း ကြီးကျောင်းရှိပါသည်။အုန်းသျှစ်ကုန်း ကျေးရွာသည်ပထမနှစ်တွင်ရေပြွန်တည်ဆောက် ခြင်းလုပ်ငန်းလုပ်ဆောင်ပြီး ဒုတိယနှစ်တွင်ရွာတွင်းလမ်းဂံခင်းခြင်းတတိယနှစ်တွင်လည်း ရွာတွင်းလမ်းဂံခင်းခြင်း၊ စတုတ္ထနှစ်တွင်ရွာတွင်းမြေသားလမ်းလုပ်ငန်းတည်ဆောက်ရန် ရွေးချယ်ထားပါသည်။

## လမ်းပန်းဆက်သွယ်ရေး

အုန်းသျှစ်ကုန်းကျေးရွာ၏လမ်းပန်းဆက်သွယ်ရေးမှာဂံလမ်းဖြစ်ပါသည်။

## ကျန်းမာရေး

အုန်းသျှစ်ကုန်းကျေးရွာတွင်ဆေးပေးခန်းမရှိပါ။အရေးပေါ်ကုသလိုပါကနီးစပ်မြို့များသို့ သွား ရောက်ကုသကြပါသည်။

## သောက်သုံးရေ

အုန်းသျှစ်ကုန်းကျေးရွာသည်သောက်သုံးရေအတွက်ရေတုန်ကင်များကိုသာအသုံးပြုကြ ပါသည်။

## ပညာရေး

အုန်းသျှစ်ကုန်းကျေးရွာသည်မူလွန်ကျောင်းဖြစ်ပါသည်။ အခြားကျေးရွာမှခလေးများလည်း ကျောင်းလာတက်ခြင်းရှိပါသည်။ပညာရေးအတွက်စာကြည့်တိုက်မရှိသော ကြောင့်ဗဟုသုတ အလွန် နည်းပါးပါသည်။

စီးပွားရေး

အုန်းသျှစ်ကုန်းကျေးရွာ၏စီးပွားရေးလုပ်ငန်းမှာလယ်ယာလုပ်ငန်းဖြစ်သော်ကျေးရွာတစ်ရွာလုံးလက်လုပ်လက်စားများသာဖြစ်ပါသည်။

အနှစ်ချုပ်ပြသနာ

အုန်းသျှစ်ကုန်းကျေးရွာ၏အဓိကပြသနာမှာလမ်းမကောင်းခြင်းဖြစ်သည်။လမ်းမကောင်းသောကြောင့်ပညာရေး၊စီးပွားရေး၊ကျန်းမာရေး၊အခက်အခဲများရှိပါသည်။

ပံ့ပိုးကူညီသူ -ဒေါ်သီတာထွေး

ပါဝင်ဆွေးနွေးသူ-ကျေးရွာလူထု



အုန်းသျှစ်ကုန်းကျေးရွာ၊နတ်သံကွင်းကျေးရွာအုပ်စု

ရာသီခွင်ပြ ပြက္ခဒိန်သုံးသပ်ချက်

အုန်းသျှစ်ကုန်းကျေးရွာတွင်ကျဘမ်းအလုပ်သမားများသာနေထိုင်ကြပြီးအဓိကလုပ်ငန်းမှာ လယ်ယာလုပ်ငန်းဖြစ်သည်။လယ်ကိုင်းလုပ်ငန်းကိုကဆုန်လမှတန်ခူးလထိ လုပ်ကိုင်ကြသည်။ ပွဲတော်ကာလမှာတန်ခူး၊နယုန်၊သီတင်းကျွတ်၊တန်ဆောင်မုန်း၊ ပြာသိုလထိရှိပါသည်။ မိုးများ သောလများမှာကဆုန်၊နယုန်၊ဝါဆို၊ဝါခေါင်၊တော်သလင်း၊သီတင်းကျွတ်တို့ဖြစ်ပါသည်။တန်ခူး၊ ကဆုန်၊ဝါဆို၊ဝါခေါင်လများသည်ကျန်းမာရေးညံ့သောလများဖြစ်ပြီးတန်ဆောင်မုန်း၊နတ်တော်၊ ပြာသို၊တပို့၊တွဲလ၊လများသည်ဝင် ငွေကောင်းကြသည်။

အနှစ်ချုပ်ပြသနာ

အုန်းသျှစ်ကုန်းကျေးရွာ၏အဓိကလုပ်ငန်းမှာလယ်ယာလုပ်ငန်းဖြစ်သောကြောင့် ရာသီဥတု အခြေအနေကြောင့်ပျက်စီးမှုများလည်းရှိပြီးလက်လုပ်လက်စားများကအခြားကျေးရွာသို့ သွားရောက်လုပ်ကိုင်ကြသည်။

ပံ့ပိုးကူညီသူ -ဒေါ်သီတာထွေး

ပါဝင်ဆွေးနွေးသူ -ကျေးရွာလူထု

အုန်းသျှစ်ကုန်းကျေးရွာချမ်းသာကြွယ်ဝမှုမဆင့်သတ်မှတ်ခြင်း

အုန်းသျှစ်ကုန်းကျေးရွာ \* ချမ်းသာကြွယ်ဝမှု အဆင့် သတ်မှတ်ခြင်း \*

အမျိုးအစား	သတ်မှတ်ချက်/ညွှန်းကိန်း	အိမ်ထောင်စုအရေအတွက်	ရာခိုင်နှုန်း
ချမ်းသာခြင်း	သွပ်မိုး၊ တိုက်ခဲအိမ်၊ ကား၊ ဆိုင်ကယ်၊ လယ်၊ ဝတ္တံစက်	၂	၁.၅ %
အလယ်အလတ်	သွပ်မိုး၊ တိုက်ခဲအိမ်၊ ဆိုင်ကယ်၊ လယ်	၁၉	၁၅ %
နွမ်းပါး	သက်ယယ်မိုး၊ ပျဉ်ဆောင်၊ ထောင့်က	၁၀၇	၈၂ %
အဖျန်နွမ်းပါး	သက်ယယ်မိုး၊ ထောင့်က	၂	၁.၅ %
စုစုပေါင်း		၁၃၀	၁၀၀ %

အုန်းသျှစ်ကုန်းကျေးရွာ၊နတ်သံကွင်းကျေးရွာအုပ်စု

ချမ်းသာကြွယ်ဝမှုအဆင့်ခွဲခြားသုံးသပ်ချက်

အုန်းသျှစ်ကုန်းကျေးရွာတွင်ချမ်းသာသောအုပ်စု၊ အလယ်အလတ်အုပ်စု၊နွမ်းပါးသောအုပ်စု၊ အလွန်နွမ်းပါးသောအုပ်စု၊ဟူ၍အုပ်စုလေးခုခွဲထားပါသည်။အုန်းသျှစ်ကုန်း ကျေးရွာတွင်သွပ်မိုး၊ တိုက်ခံအိမ်၊ကား၊ဆိုင်ကယ်၊လယ်၊ထွန်စက်ပိုင်ဆိုင်သောသူကို ချမ်းသာသောသူဟု သတ်မှတ် ကာအိမ်ထောင်စုအရေအတွက်အားဖြင့်(၂)အိမ်ရှိပြီး ကျေးရွာလူထု၏၁.၅%ရှိပါသည်။ သွပ်မိုး၊ တိုက်ခံအိမ်၊ဆိုင်ကယ်၊လယ်အုပ်စုမှာအ လယ်အလတ်အုပ်စု၁၉အိမ်ရှိပြီးအိမ်ထောင်စု၏ ၁၅% ရှိပါသည်။ အုန်းသျှစ်ကုန်းကျေးရွာတွင်ထရံကာ၊သက်ငယ်မိုး၊ပျဉ်ထောင်၊ပိုင်ဆိုင်သောအိမ် (၁၀၇) အိမ်ရှိပြီးနွမ်းပါး သောအုပ်စုဖြစ်ပြီးအိမ်ထောင်စု၏၈၂%ဖြစ်သည်။ဂါးတိုင်၊ သက်ငယ်မိုး၊ ထရံကာ၊ ပိုင်ဆိုင်သောသူ(၂)အိမ်ရှိပြီးအနွမ်းပါးဆုံးအုပ်စုဖြစ်ကာအိမ်ထောင်စု၏၁.၅%ဖြစ် သည်။

ပြဿနာအနှစ်ချုပ်

အုန်းသျှစ်ကုန်းကျေးရွာတွင်ပြေလည်သောအုပ်စုမှာအနည်းငယ်သာရှိပြီးအလွန်မပြေလည် သောအုပ်စုမှာအများအပြားရှိနေသည်ကိုတွေ့ရသည်။

ပံ့ပိုးကူညီသူ -ဒေါ်သီတာထွေး  
ပါဝင်ဆွေးနွေးသူ -ကျေးရွာလူထု

အမျိုးသား/အမျိုးသမီးပင့်ကူအိမ်သုံးသပ်ချက်



အုန်းသျှစ်ကုန်းကျေးရွာအမျိုးသမီး၊အမျိုးသားပင့်ကူအိမ်သုံးသပ်ချပ်

**ပင့်ကူအိမ်သုံးသပ်ချက်**

အုန်းသျှစ်ကုန်းကျေးရွာတွင်အမျိုးသမီးနှင့်အမျိုးသားအလုပ်အကိုင်ရရှိမှုတွင်အမျိုး သားများက အမျိုးသမီးများထက်ပိုမိုရရှိသည်ကိုတွေ့ရသည်။ပင်ငွေရရှိမှုတွင်အမျိုးသားများကအမျိုးသမီး များထက်ပိုမိုရရှိပြီးပညာသင်ကြားခွင့်၊ဆုံးဖြတ်ပိုင်ခွင့်၊လူမှုရေးတွင်ပါဝင်ခွင့်၊များတွင်လည်းအမျိုး သားများနှင့်အမျိုးသမီးတန်းတူအခွင့်အရေးရရှိ သည်။သို့သော်အိမ်မှုကိစ္စတွင်အမျိုးသမီးများကပိုမိုလုပ်ဆောင်ရပြီးအမျိုးသားများကအားနည်း သည်ကိုတွေ့ရှိရသည်။ဦးဆောင်မှုတွင်အမျိုးသားများကပိုမိုဦးဆောင် ခွင့်ရပြီးအမျိုးသမီးများ ကဦးဆောင်ခွင့်နည်းပါးသည်ကိုတွေ့ရှိရသည်။လုံခြုံမှုတွင် အမျိုးသားများကပိုမိုလုံခြုံမှုရရှိပြီး အမျိုးသမီးများကလုံခြုံမှုနည်းပါးသည်ကိုတွေ့ရှိရသည်။အလုပ်အကိုင်ရရှိမှုတွင်အမျိုးသားများ ကအမျိုးသမီးများထက်ရရှိသည်ကို တွေ့ရသည်။

**ပြဿနာအနှစ်ချုပ်**

အုန်းသျှစ်ကုန်းကျေးရွာတွင်အမျိုးသားများကအမျိုးသမီးများထက်အခွင့်အလမ်းပိုမိုရရှိသော ကြောင့်အမျိုးသမီးများအခွင့်အရေးနည်းပါးသည်ကိုတွေ့ရသည်။

ပံ့ပိုးကူညီသူ-ဒေါ်သီတာထွေး  
ပါဝင်ဆွေးနွေးသူ-ကျေးရွာလူထု





## ကျေးရွာဖွဲ့စည်းချိတ်ဆက်မှုပြ မြေပုံသုံးသပ်ချက်

အုန်းသျှစ်ကုန်းကျေးရွာအတွင်းရှိအဖွဲ့အစည်းများမှာကျေးရွာအုပ်ချုပ်ရေးမှူးရပ်မိရပ်ဖ၊ လူထု  
ဗဟိုပြုစီမံကိန်းအထောက်အကူပြုအဖွဲ့၊ဘာသာရေးအဖွဲ့၊စာပေယဉ် ကျေးမှုအဖွဲ့၊ လူမှုရေး  
အဖွဲ့၊ဓမ္မစကြာအဖွဲ့၊ခရစ်ယာန်ဝေဖန်ရေးအဖွဲ့ ဟူ၍ရှိပါသည်။ကျေးရွာပြင်ပတွင်အုပ်စု၊မြို့နယ်  
နှင့်ချိတ်ဆက်ထားသောအဖွဲ့အစည်းများမှာအုပ်စုအုပ်ချုပ်ရေးမှူး၊လူထုဗဟိုပြုစီမံကိန်းအဖွဲ့၊  
တို့ဖြစ်သည်။

### ပြဿနာအနှစ်ချုပ်

အုန်းသျှစ်ကုန်းကျေးရွာသားများသည်အဖွဲ့အစည်းနှင့်မည်သို့ချိတ်ဆက်ရမည်ကိုမသိသော  
ကြောင့်အခက်အခဲရှိပါသည်။

ပံ့ပိုးကူညီသူ-ဒေါ်သီတာထွေး  
ပါဝင်ဆွေးနွေးသူ-ကျေးရွာလူထု

အုန်းသျှစ်ကုန်းကျေးရွာအရင်းအမြစ်ပိုင်ဆိုင်အသုံးပြုမှု

အုပ်ချုပ်ရေးမှူး: \* အရင်းအမြစ်ပိုင်ဆိုင် / အသုံးပြုမှု \*

အရင်းအမြစ်များ	ကျား	မ	ကျား+မ
လယ်			လယ်
အိမ်			အိမ်
ရွာ			ရွာ
ကား			ကား
ဆိုင်ကယ်			ဆိုင်ကယ်
ထွန်စက်	ထွန်စက်		

အုပ်: ဘုတ်ကုပ်:

\* အရင်း အမြစ် ပိုင်ဆိုင် / ထိန်းချုပ်မှု \*

အရင်း အမြစ်များ:

ကျား:

၆

ကျား + ၆

လယ်

အိမ်

ဧက:

ကား

ဆိုင်ကယ်

ထွက်စက်

ဧက:

လယ်

အိမ်

ကား

ဆိုင်ကယ်

ထွက်စက်

အမျိုးသားများနှင့်အမျိုးသမီးများအရင်းအမြစ်ပိုင်ဆိုင်မှု၊ အသုံးပြုမှု၊ ထိန်းချုပ်မှု သုံးသပ်ချက်

အုန်းသျှစ်ကုန်းကျေးရွာတွင်အရင်းအမြစ်များအဖြစ်ထွန်စက်ကိုအမျိုးသားများကအသုံးပြုကြပါသည်။ အိမ်၊ ဆိုင်ကယ်၊ စက်ဘီး၊ နွား၊ ကားများကိုအမျိုးသမီးရောအမျိုးသားများပါအသုံးပြုကြပါသည်။ အုန်းသျှစ်ကုန်းကျေးရွာတွင်ထိန်းချုပ်မှုအဖြစ်အိမ်၊ ဆိုင်ကယ်၊ စက်ဘီး၊ လယ်၊ နွား၊ ကားစသည်တို့ကိုအမျိုးသားများသာမကအမျိုးသမီးများကပါထိန်းချုပ်ထားပါသည်။

ပြသနာအနှစ်ချုပ်

အုန်းသျှစ်ကုန်းကျေးရွာတွင်အရင်းအမြစ်အားလုံးကိုအမျိုးသားများကအသုံးပြုထိန်းချုပ်ပြီး၊ အမျိုးသမီးများကအသုံးပြုထိန်းချုပ်မှုနည်းပါးသည်ကိုတွေ့ရသည်။

ပံ့ပိုးကူညီသူ - ဒေါ်သီတာထွေး

ပါဝင်ဆွေးနွေးသူ - ကျေးရွာလူထု

ကျေးရွာဆောင်ရွက်မှုမှတ်တမ်းဓါတ်ပုံများ



ကျေးရွာအတွင်းရှိစိန်ခေါ်မှုပြဿနာအခက်အခဲများ

အုပ်: အုပ်စု:	* အမျိုးသား *	
အခက်အခဲ	မောင်(၅) နှစ် မျောက်မှန်: ချက်	
လမ်းမကော်: ဘေးကြောင့် ဆုတ်ကုန် များ: တင်ပို့: ၇၆၈၀၁၆၆:	ကုမ္ပဏီ: ဘူး: ဟိုင်းဘေးလမ်း: ဖြစ်လာစေရန်	
ဖျတ်စစ်မီး: မရှိဘေးကြောင့် ဆက် များ: မကျ: ကပ်မဖြေ ဇွဲ:	မိမိတို့: ဖျတ်စစ်မီး: ဂုဏ်ကျော်	
ကေး: ပေး: ချ်: မရှိဘေးကြောင့် ကျွန် တို့ကုမ္ပဏီ: ၁၁၆၆၆၆:	ကော်: မျှော်စားစား: ပေး: ချ်: ဂါ စေရန်	
လျှပ်ကိုင် ဂျား: ပါ: ဘေးကြောင့် တား: တတ်ချေး: မပြေလည် ဇွဲ:	လျှပ်ကိုင်ပေါများ: လာစေရန်	
ကားမီး: မှ: သင်တန်း: များ: မရှိဘေး ကြောင့်: ဦး: ပွား: ရေး: ချောင်: မြေ: ဇွဲ	ကားမီး: မှ: သင်တန်း: များ: တတ် စေရန်	

အင်းအိုင်များ

\* အမျိုးသမီး \*

အခက်အခဲ

ကျောင်း(၅) ရှစ် မြေပြင်များချက်

ယင်းမကင်းစောကြောင့်ထုတ်ကုန်  
ပျားတင်ဖို့ လှိုက်ခက်ခဲခြင်း

ကုမ္ပဏီများအားလုံး  
ဖြစ်လာစေရန်

မျှော်စင်မီးမရှိသောကြောင့်ညာကန်  
ပျားလေးကင်းခဲခြင်း

အိမ်ဆိုင် မျှော်စင်မီးရရှိရန်

အေးစားဆုံးမရှိသောကြောင့်  
ကုမ္ပဏီတို့ မကုသနိုင်ခြင်း

ကောင်းမွန်သောအေးစားဆုံးမရရှိရန်

ကုမ္ပဏီကိုင်ရှင်များပါဝင်သောကြောင့်  
စားထုတ်ရေးမပြုလုပ်ခြင်း

ကုမ္ပဏီကိုင်ပိုင်များစေရန်

ကုမ္ပဏီများ မျှော်စင်ပညာများမ  
ကတ်မြောက်သောကြောင့်ပျားလေး

ကုမ္ပဏီများ သင်တန်းများ တတ်  
မြောက်လာစေရန်

ကျေးဇူး



# ၂၀၁၆ခုနှစ်ပထမနှစ်စက်ဝန်း

## ကျေးရွာအခြေခံအချက်အလက်များ(PC1)

ပုံစံ-၁ ကျေးရွာအခြေခံအချက်အလက်များ (Form PC 1)

လူဦးရေနှင့်ကျွတ်/ ကျေးရွာတစ်ရွာသို့ ပထမဆုံး မိတ်ဆက်ခရီးသွားရောက်သောအခါ လူထုစည်းရုံးရေးမှူးသည် ကျေးရွာခေါင်းဆောင်များအားကျေးရွာအချက်အလက်များကိုပေးအောင်ပေးရန်အတွက်စီစဉ်ရမည်။ ဤအချက်အလက်များကိုစီမံကိန်းမိတ်ဆက်အစည်းပေးမတိုင်မီတောင်းခံရမည်။ စီမံကိန်းမိတ်ဆက်အစည်းပေးတွင် လူထုစည်းရုံးရေးမှူးသည် ဤအချက်အလက်များအားစစ်ဆေးပြီးမှန်ကန်အောင်ပြုလုပ်ရမည်။ ပြီးနောက်တွင် လူထုစည်းရုံးရေးမှူးမှ သတင်းအချက်အလက်ထံသို့ Tablets မှတစ်ဆင့် ဖြည့်သွင်းရမည်။

ကျေးရွာအုပ်ချုပ်ရေးမှူး၏ဖုန်းနံပါတ် ကျေးရွာအုပ်ချုပ်ရေးမှူး၏အမည်

မြို့နယ်၊ တိုင်းဒေသကြီး ၆၉၂ မြို့နယ်ကျွတ်/ကျေးရွာအုပ်စု ၃၇၆-၂၅၅၈ ကျွတ်/ကျေးရွာ အုပ်စု ၃၇၆-၂၅၅၈ ကျွတ်

လူဦးရေ လူမျိုးစု	အိမ်ထောင်စုအရေအတွက်	ကိုးကွယ်သည့်ဘာသာ	အိမ်ထောင်စုအရေအတွက်
လူမျိုးစု (၁)---ကရင်	124	ဘာသာ(၁)---ဗုဒ္ဓ	84
လူမျိုးစု (၂)-----		ဘာသာ(၂)---အစ္စလာမ့်	40
လူမျိုးစုရော-----		ဘာသာရော-----	

လူဦးရေ	အမျိုးသား(အရေအတွက်)	အမျိုးသမီးအရေအတွက်
အိမ်ထောင်ဦးစီး	345	352
	111	13

(ခ)လက်လှမ်းမီအသုံးပြုနိုင်သည့်အဆောက်အအုံအမျိုးအစားများ

တည်နေရာ	အမှတ်ခြစ်ပါ	ကျန်းမာရေး	အမှတ်ခြစ်ပါ	ဘာသာရေးအဆောက်အအုံ	အမှတ်ခြစ်ပါ
အထက်တန်းကျောင်း	<input type="checkbox"/>	ဆေးရုံ	<input type="checkbox"/>	စေတီ	<input type="checkbox"/>
အလယ်တန်းကျောင်း	<input checked="" type="checkbox"/>	ကျန်းမာရေးဌာန	<input type="checkbox"/>	ဘုန်းကြီးကျောင်း	<input checked="" type="checkbox"/>
မူလတန်းကျောင်း	<input type="checkbox"/>	ကျန်းမာရေးဌာနခွဲ	<input type="checkbox"/>	ဟိန္ဒူဘုရားကျောင်း	<input type="checkbox"/>
မူကြိုကျောင်း	<input type="checkbox"/>	ဆေးပေးခန်း	<input type="checkbox"/>	ခရစ်ယာန်ကျောင်း	<input checked="" type="checkbox"/>
အခြား	<input type="checkbox"/>	အခြား	<input type="checkbox"/>	ဗလီ	<input type="checkbox"/>
				အခြား	<input type="checkbox"/>

ကျေးရွာတွင်သူများမှတ်တမ်း ၊ ကျေးရွာတွင်နေထိုင်သော သို့မဟုတ် တခြားရွာမှလာရောက်သောကျွမ်းကျင်သူများ

(၁) တာသင်ကျောင်း			(၂) ကျန်းမာရေး			(၃) လက်မှုပညာရှင်		
ရွာတွင်နေထိုင်သူ	အခြားရွာမှလာသူ		ရွာတွင်နေထိုင်သူ	အခြားရွာမှလာသူ		ရွာတွင်နေထိုင်သူ	အခြားမှလာသူ	
<input checked="" type="checkbox"/>	<input checked="" type="checkbox"/>	ဆရာဝန်	<input type="checkbox"/>	<input type="checkbox"/>	လက်သမား	<input checked="" type="checkbox"/>	<input checked="" type="checkbox"/>	
<input type="checkbox"/>	<input type="checkbox"/>	လက်ထောက်ကျန်းမာရေးမှူး	<input type="checkbox"/>	<input type="checkbox"/>	ပန်းရံ	<input checked="" type="checkbox"/>	<input checked="" type="checkbox"/>	
<input checked="" type="checkbox"/>	<input checked="" type="checkbox"/>	ကုသိုလ်ရေးမှူး	<input checked="" type="checkbox"/>	<input type="checkbox"/>	လျှပ်စစ်ဆိုင်ရာ	<input type="checkbox"/>	<input type="checkbox"/>	
<input checked="" type="checkbox"/>	<input type="checkbox"/>	မာတိကာရေးဆရာ	<input checked="" type="checkbox"/>	<input type="checkbox"/>	ရေပိုက်သွယ်သူ	<input type="checkbox"/>	<input type="checkbox"/>	
<input type="checkbox"/>	<input type="checkbox"/>	အရံသားဈေး	<input type="checkbox"/>	<input type="checkbox"/>	ကော်ပြင်ဆရာ	<input type="checkbox"/>	<input type="checkbox"/>	
		ပြည်သူ့ကျန်းမာရေးရပ်သား (၁)/(၂)						
		မှတ်စုကတ်						

(ဃ) ကျေးရွာသို့ ရောက်ရှိနိုင်သည့်လမ်းအခြေအနေ / ကျေးရွာတစ်ရွာသည် ၎င်း၏ကျေးရွာအုပ်စုနှင့် ဆက်သွယ်ထားသော လမ်းအခြေအနေ (အောက်ပါဝင်္ဂကိုပိုင်းပါ)

ကျောက်ကြမ်းလမ်း: ကတ္တရာလမ်း: ကွန်ကရစ်လမ်း: မော်တော်ဆိုင်ကယ်လမ်း:  
 ကျောက်ခင်းလမ်း: မြေသားလမ်း: လူသွားလမ်း: အခြား: ကပ်လမ်း

(င) ကျေးရွာဖွံ့ဖြိုးမှုစီမံချက်

- (၁) လူထုပဟိုပြုစီမံကိန်းမတင်မီ ဤကျေးရွာတွင်ကျေးရွာဖွံ့ဖြိုးမှု စီမံချက်ရှိခဲ့ပါသလား? ပိုင်းပါ  
ရှိပါသည်/မရှိပါ/မသိပါ
- (၂) ရှိခဲ့ပါလျှင် ဤစီမံချက်ကို မည်သည့် ခုနှစ်တွင်ပြင်ဆင်ခဲ့ပါသနည်း? နှစ်-----/မသိပါ
- (၃) ဤစီမံချက်ကို မြို့နယ်မှအတည်ပြုခဲ့ပါသလား? ပြုခဲ့ပါသည်/မပြုခဲ့ပါ/မသိပါ

(စ) ခန့်အကွာအဝေး

- (၁) ဤကျေးရွာ၏ပဟိုမှ၎င်းကျေးရွာအုပ်စု၏ပဟိုအထိခရီးခိုင်းမည်မျှကွာဝေးသနည်း? ခိုင်း-----/မသိပါ
- (၂) ဤကျေးရွာမှ ၎င်းကျေးရွာအုပ်စုပဟိုအထိသွားလာရာတွင်ကြာမြင့်သည့်အချိန်

ခြောက်သွေ့ရာသီတွင်ကြာချိန် ----- ဝ.၅ မိနစ်  
 ဆက်လာရုံ/မော်တော်ဆိုင်ကယ်/ခြေလျှင်/လား/မော်တော်ဘုတ်/  
 အခြား: -----  
 မိုးရာသီတွင်ကြာချိန် ----- ၃၀ မိနစ်  
 ဆက်လာရုံ/မော်တော်ဆိုင်ကယ်/ခြေလျှင်/လား/မော်တော်ဘုတ်/  
 အခြား: -----

ဆ) ဖတ်ဝန်းကျင်ဆိုင်ရာသဘာဝဘေးအန္တရာယ် -

ဤကျေးရွာတွင်ကြေးခြင်းကဲ့သို့ သဘာဝဘေးအန္တရာယ်ကျရောက်ဖူးခြင်းရှိပါသလား။  
 မရှိပါ  ရှိပါသည်  ရှိလျှင်ဖော်ပြပါ ----- နှစ်ဝင် စတင်တစ် ဇူလိုင်

၇၈) ကျေးရွာတွင် ခွဲစည်းထားသော အဖွဲ့အစည်းများ  
ပျက်စီးမှုကြောင့် ပြန်လည်ဖွဲ့စည်းပေးရန် တောင်းဆိုရာတွင် ကျေးရွာဖွံ့ဖြိုးရေးအတွက် အစိုးရ(သို့)ရွာသားများကိုယ်တိုင်(သို့)  
အလုပ်အကိုင်များ ခွဲစည်းထားသည့် အဖွဲ့အစည်းများရှိပါသလား။

အဖြေ: ၉  
၇၈၉၇၇၇၇၇

ကျေးရွာခေါင်းဆောင်

လူထုစည်းရုံးရေးမှူး

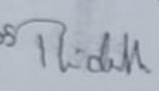
အမည် စောဂျိသ  
လက်မှတ်  ဇန.စွဲ ၁၇.၄.၂၀၁၆  
အမည် စောသိတာစွေး  
လက်မှတ်  ဇန.စွဲ ၁၇.၄.၂၀၁၆

# စီမံကိန်းစက်ဝန်း(PC2)

ပုံစံ ၀-၂ - စီမံကိန်းစက်ဝန်းအချိန်ဇယား (PC 2)

လမ်းညွှန်စက်သက်ဆိုင်ရာလူထုစည်းရုံးရေး/လက်ထောက်နည်းပညာနည်းပညာများမှ စီမံကိန်းစက်ဝန်းအဆင့်တစ်ခုစီ ပြီးစီးတိုင်းကျေးရွာနှင့် ကျေးရွာအုပ်စု  
 အတွက်ကြိုပုံစံကိုဖြည့်သွင်းရမည်။

စည်းရုံးရေး/ဝန်ထမ်း အမည် ဒေါ်သီဝေစွေး

နေ့စွဲ ၂၆. ၄. ၂၀၁၆

စက်ဝန်းအားအမှတ်ပြစ်ပါ  စက်ဝန်း(၁)  စက်ဝန်း(၂)  စက်ဝန်း(၃)  
 စက်ဝန်း(၄)

ပြည်နယ်/တိုင်း မိတ္ထီ မြို့နယ် ကျောက်စိမ်း ကျေးရွာအုပ်စု ကျေးရွာ ကျေးရွာ ကျေးရွာ

စီမံကိန်းအမည်/လုပ်ငန်းအမည်	နေ့စွဲ		စတင်/အပြီး/အစားအစာ/အရေအတွက်			
	စတင်	အပြီး	အစားအစာ	အရေအတွက်	အစားအစာ	လုပ်ငန်းစဉ်/အရေအတွက်
၁. ကျေးရွာစီမံကိန်း စိတ်ဆက်အစည်းအဝေး	၂၅.၄.၂၀၁၆	၂၅.၄.၂၀၁၆	၄၁	၁၀၇	၁၂၄	၁၀၇   ၁၄၃
၂. ကျေးရွာဖွံ့ဖြိုးရေး စီမံချက်ရေးဆွဲခြင်း အစည်းအဝေး	၂၆.၄.၂၀၁၆	၂၆.၄.၂၀၁၆	၄၁	၁၀၇	၁၂၄	၁၀၇   ၁၄၃
၃. ကျေးရွာအုပ်စု လုပ်ငန်း ဆုံးဖြတ်ချက်ချသည့်အစည်းအဝေး	၂၀.၅.၂၀၁၆	၂၀.၅.၂၀၁၆	၂၃	၂၂	၄၅	၂၀   ၁၈၇ ၂၅   ၁၇၆
၄. မြို့နယ်အဆင့်စီမံကိန်းရေးဆွဲရေးနှင့်အကောင်အထည်ဖော်ရေးကော်မတီ၏ စီမံကိန်း သုံးသပ်မှုအစည်းအဝေး			၆၈	၆၈	၆၈	၆၈
၅. မြို့နယ် စီမံကိန်းရေးဆွဲရေးနှင့်အကောင်အထည်ဖော်ရေးကော်မတီ၏ဆုံးဖြတ်မှုကို ရွာသို့ အသိပေးအကြောင်းကြားသည့်အစည်းအဝေး						
၆. စီမံကိန်းလုပ်ငန်းစဉ်စီမံချက်ရေးဆွဲခြင်း အစည်းအဝေး	၆၈	၆၈	၆၈	၆၈	၆၈	၆၈
၆.၁။ စီမံကိန်းလုပ်ငန်း အကောင်အထည်ဖော်ရေးအစီအစဉ် ရေးဆွဲခြင်း						
၆.၂။ ဝယ်ယူရေးအစီအစဉ် ရေးဆွဲခြင်း						

## ကျေးရွာဖွံ့ဖြိုးရေးဦးစီးဌာန(PC3)

ပုံစံ ၈-၃ ကျေးရွာဖွံ့ဖြိုးရေး ဦးစီးဌာန(Form PC 3)

လက်ရှိ နှစ် /အဆင့်(၃)ကျေးရွာဖွံ့ဖြိုးရေးအစည်းအဝေးပြီးဆုံးသောအခါ ကျေးရွာစီမံကိန်း အထောက်အကူပြု  
 တာဝန်ရှိသူသည် လူထုစည်းရုံးရေးမှူးအကူအညီဖြင့် ဤပုံစံကိုပြည့်စုံအောင် ဖြည့်သွင်းရမည်။ အားလုံးသော အခက်အခဲ  
 အားလုံးကိုဖော်ပြရမည်။ ဖွံ့ဖြိုးရေးဦးစီးဌာန(၃)ကျေးရွာဖွံ့ဖြိုးရေးအစည်းအဝေးအရင်းအမြစ်နှင့် မသက်ဆိုင်သည့် လုပ်ငန်းများ  
 လူထုစည်းရုံးရေးမှူး/ဝန်ထမ်း အမည် ခေါင်းစဉ်စာရေး

နေ့စွဲ 26.4.2016

စက်ဝန်းအား အမှတ်ခြစ်ပါ (V) စက်ဝန်း(၁)  
 စက်ဝန်း(၂)  စက်ဝန်း(၃)  စက်ဝန်း(၄)

က. အခက်အခဲအတားအဆီးများအားဆွေးနွေးခြင်း - ယခုလက်ရှိအခြေအနေတွင်ကျေးရွာဖွံ့ဖြိုးတိုးတက်ရေးအတွက်  
 အခက်အခဲအတားအဆီးများသည် မည်သည့်အခြေအနေတွင်ရှိကြောင်း(အမျိုးသား/သမီး အနည်းဆုံးအခက်အခဲ ၅  
 ခုဖော်ပြပါ)

အမျိုးသား အဖွဲ့မှတင်ပြသောအခက်အခဲအတားအဆီးများ	အမျိုးသမီး အဖွဲ့မှတင်ပြသောအခက်အခဲအတားအဆီးများ
၁ မယ်မကောဒီ၊ ဖြစ်၊ လော့ဒ် ထုတ်ကုန် များ	၁ မယ်မကောဒီ၊ ဖြစ်၊ လော့ဒ် ထုတ်ကုန် များ
၂ ကျေးလက်သား စားနပ်ရိက္ခာ မလုံလောက်ခြင်း	၂ လူမှုစီးပွား ဖွံ့ဖြိုးရေး ဝန်ထမ်းများ မလုံလောက်ခြင်း
၃ မလုံလောက်ခြင်း	၃ မလုံလောက်ခြင်း
၄ မလုံလောက်ခြင်း	၄ မလုံလောက်ခြင်း
၅ မလုံလောက်ခြင်း	၅ မလုံလောက်ခြင်း

ခ. မျှော်မှန်းခြင်း - နောင်လာမည့် ( ၅ )နှစ် အတွင်း ကျေးရွာဖွံ့ဖြိုးရေး မျှော်မှန်းလျာထားချက်များအား တင်ပြပါ။

အမျိုးသားအဖွဲ့မှတင်ပြသောမျှော်မှန်းချက်များ	အမျိုးသမီးအဖွဲ့မှတင်ပြသောမျှော်မှန်းချက်များ
၁ ရွာကွင်း၊ နယ်၊ ကျေးရွာ၊ နယ်၊ များ၊ ကျေးရွာ၊ နယ်၊ များ	၁ ရွာကွင်း၊ နယ်၊ ကျေးရွာ၊ နယ်၊ များ၊ ကျေးရွာ၊ နယ်၊ များ
၂ ဖြည့်စုံသော စားနပ်ရိက္ခာ၊ စားနပ်ရိက္ခာ	၂ ရိက္ခာ၊ နယ်၊ ကျေးရွာ၊ နယ်၊ များ
၃ မလုံလောက်ခြင်း၊ မလုံလောက်ခြင်း	၃ မလုံလောက်ခြင်း၊ မလုံလောက်ခြင်း
၄ ကျေးရွာ၊ နယ်၊ များ၊ ကျေးရွာ၊ နယ်၊ များ	၄ ဖြည့်စုံသော စားနပ်ရိက္ခာ၊ စားနပ်ရိက္ခာ
၅	၅

ဂ. ဤကျေးရွာ၏ လာမည့်( ၃ )နှစ်အတွက် ဦးစီးဌာန(၃)ကျေးရွာဖွံ့ဖြိုးရေးအစည်းအဝေးအရင်းအမြစ်နှင့် မသက်ဆိုင်သည့် လုပ်ငန်းများအားဖော်ပြပါ။  
 (လူထုစည်းရုံးရေးမှူးအကူအညီဖြင့် အဆိုပြုသော အစည်းအဝေးကိုဦးစီးဌာန(၃)ကျေးရွာဖွံ့ဖြိုးရေးအစည်းအဝေးအရင်းအမြစ်နှင့် မသက်ဆိုင်သည့် လုပ်ငန်းများအားဖော်ပြရမည်။  
 ( ဝန်ထမ်းစာရင်းအရင်းအမြစ်နှင့် မသက်ဆိုင်သည့်အစည်းအဝေးလည်းဖော်ပြရမည် )

ကျေးရွာအတွက်ဦးစီးဌာန(၃)ကျေးရွာဖွံ့ဖြိုးရေး	အဆိုပြုသူ (အမျိုးသားများ/အမျိုးသမီးများ)	လူထုစည်းရုံးရေးမှူးအကူအညီဖြင့် (ဦးစီးဌာန(၃)ကျေးရွာဖွံ့ဖြိုးရေးအစည်းအဝေးအရင်းအမြစ်နှင့် မသက်ဆိုင်သည့် လုပ်ငန်းများ)	ခန့်မှန်း ကုန်ကျစရိတ်	အကျိုးခံစားခွင့်ရှိသူခန့်မှန်းခြေ

	အမျိုးသား+အမျိုးသမီး)			အရ အတွက်
၁	ရွာတွင်းလမ်း၊ ရွာစင်္ကြံလမ်း	ကျား ၄ ယောက်	ဒီပိုဆာ	၁၀၀၀
၂	ရွာနား၊ ဆားလမ်း	၄	ဒီပိုဆာ	၁၀၀၀၀
၃	ကျောက်	၄	ပထမ	၁၅၀၀၀၀
၄	မူကြိုကျောင်း	၆	ဇာတိယ	၃၀၀
၅	ကျွန်းစင်္ကြံ	ကျား ၄ ယောက်	ဇာတိယ	၃၀၀
၆	ဆေးပေးချိန်	၄	ဇာတိယ	၅၀၀၀

ဤစာရွက်စာတမ်းကို အထောက်အကူပြုကော်မတီမှ အတည်ပြုသည်။

ဆည်အဖွဲ့ဝင်များသည် လက်မှတ် ပေးချက် ရက်စွဲ ၂၆.၄.၂၀၁၆  
 နေ့စွဲ ၂၆.၄.၂၀၁၆

ခွဲ

# ၂၀၁၇ခုနှစ်ဒုတိယနှစ်စက်ဝန်း

## ကျေးရွာအခြေခံအချက်အလက်များ(PC1)

ပုံစံ - ၈ - ၁ ကျေးရွာအခြေခံအချက်အလက်များ (Form PC 1)

လယ်ဧကနှင့်ရွက်၊ ကျေးရွာတစ်ရွာသို့ ပထမဆုံးမိတ်ဆက်ခေါ် သွားရောက်သောအခါ လူထုစည်းရုံးရေးမှူးသည် ကျေးရွာ  
ခေါင်းဆောင်များအား ကျေးရွာအချက်အလက်များကို မေတ္တာရပ်ခံ၍ တောင်းခံရသည်။ ဤအချက်အလက်များကို စီမံကိန်း  
မိတ်ဆက်အစည်းဝေးမတိုင်မီတောင်းခံရမည်။ စီမံကိန်းမိတ်ဆက်အစည်းဝေးတွင် လူထုစည်းရုံးရေးမှူးသည် ဤအချက်အလက်  
များအား စစ်ဆေးပြီး မှန်ကန်အောင်ပြုလုပ်ရမည်။ ပြီးနောက်တွင် လူထုစည်းရုံးရေးမှူးမှ သတင်းအချက်အလက်ထံသို့ Tablets မှ  
တဆင့် ဖြည့်သွင်းရမည်။

ကျေးရွာခေါင်းဆောင်အမည်  
အောက်တွင်: ကျေးရွာခေါင်းဆောင်၏ ဝန်းနံပါတ်  
၆၇ - ၇၆၃၁၈၇၆၃၆ လူထုစည်းရုံးရေးမှူး၏ အမည်  
မြိုင်နယ်၊ တိုင်းဒေသကြီး ပဲခူး၊ မြို့နယ် ကျောက်ကြီး၊ ကျေးရွာအုပ်စု အင်္ဂါကွင်း၊ ကျေးရွာ အုပ်စု: ၁၃၈၇၃၆

လူဦးရေ	အိမ်ထောင်စုအရေအတွက်	ကိုးကွယ်သည့်ဘာသာ	အိမ်ထောင်စုအရေအတွက်
လူမျိုးစု			
လူမျိုးစု (၁) ကာကွယ်	၁၂၀	ကာသာ (၁) ဗုဒ္ဓ	၇၉
လူမျိုးစု (၂) -----		ဘာသာ (၂) ဗုဒ္ဓယောဂီ	၄၁
လူမျိုးစု (၃) -----		ဘာသာ (၃) -----	
လူမျိုးစုရော အခြား -----		ဘာသာရော -----	
မသန်စွမ်းသူများ	အရေအတွက် ၉		
သက်ကြီးရွယ်အိုများ (၆၅ နှစ် နှင့် အထက်)	၂၈		
စစ်ဘေးရှောင်			

လူဦးရေ	အမျိုးသား (အရေအတွက်)	အမျိုးသမီး (အရေအတွက်)
လူဦးရေ		
လူမျိုးစု (၁) ကာကွယ်	၃၂၅	၃၄၈
လူမျိုးစု (၂) -----		
လူမျိုးစု (၃) -----		
အခြား		
အိမ်ထောင်စုဦးစီး	၁၀၉	၁၁

၆၇၃

(ခ) အခြေခံအောက်အဖုံ အသုံးအစောင်များ

စာသင်ကျောင်း	အမှတ် ဖြစ်ပါ	ကျန်းမာရေး	အမှတ် ဖြစ်ပါ	ဘာသာရေး အစောက် အဖုံများ	အမှတ် ဖြစ်ပါ
အထက်တန်းကျောင်း	<input type="checkbox"/>	ခေမာရုံ	<input type="checkbox"/>	ခေတီ	<input type="checkbox"/>
အလယ်တန်းကျောင်း	<input checked="" type="checkbox"/>	ကျန်းမာရေးဌာန	<input type="checkbox"/>	ဘုန်းကြီးကျောင်း	<input checked="" type="checkbox"/>
မူလတန်းကျောင်း	<input type="checkbox"/>	ကျန်းမာရေးဌာနခွဲ	<input type="checkbox"/>	ဟိန္ဒူဘုရားကျောင်း	<input type="checkbox"/>
မူကြိုကျောင်း	<input type="checkbox"/>	ဆေးပေးခန်း	<input type="checkbox"/>	ခရစ်ယာန်ကျောင်း	<input checked="" type="checkbox"/>
အခြား	<input type="checkbox"/>	အခြား	<input type="checkbox"/>	ဗလီ	<input type="checkbox"/>
				အခြား	<input type="checkbox"/>
မှတ်ချက်		မှတ်ချက်		မှတ်ချက်	

(ဂ) ကျွမ်းကျင်သူများမှတ်တမ်း (ကျေးရွာတွင်နေထိုင်သော သို့မဟုတ် အခြားရွာမှလာရောက်သော ကျွမ်းကျင်သူများ)

(ခ) စာသင်ကျောင်း	(၂) ကျန်းမာရေး			(၃) လက်မှုပညာရှင်				
	ရွာတွင်နေ ထိုင်သူ	အခြားရွာမှ လာသူ		ရွာတွင်နေ ထိုင်သူ	အခြား ရွာမှ လာသူ		ရွာတွင်နေ ထိုင်သူ	အခြားရွာ မှလာသူ
မူလတန်းပြဆရာ/မ	<input checked="" type="checkbox"/>	<input checked="" type="checkbox"/>	ဆရာဝန်	<input type="checkbox"/>	<input type="checkbox"/>	လက်သမား	<input checked="" type="checkbox"/>	<input checked="" type="checkbox"/>
အထက်တန်းပြဆရာ/မ	<input type="checkbox"/>	<input type="checkbox"/>	လက်ထောက် ကျန်းမာရေးမှူး	<input type="checkbox"/>	<input type="checkbox"/>	ပန်းရံ	<input checked="" type="checkbox"/>	<input checked="" type="checkbox"/>
အလယ်တန်းပြဆရာ/မ	<input checked="" type="checkbox"/>	<input checked="" type="checkbox"/>	အမျိုးသမီးကျန်းမာရေး ဆရာမ	<input type="checkbox"/>	<input type="checkbox"/>	လျှပ်စစ်ကျွမ်းကျင် မီးသမား	<input type="checkbox"/>	<input type="checkbox"/>
မူကြိုဆရာ/မ	<input checked="" type="checkbox"/>	<input type="checkbox"/>	သားဖွားဆရာမ	<input checked="" type="checkbox"/>	<input type="checkbox"/>	ရေပိုက်သူသည်သူ	<input type="checkbox"/>	<input type="checkbox"/>
အခြား	<input type="checkbox"/>	<input type="checkbox"/>	ပြည်သူ့ကျန်းမာရေးလုပ်သား	<input type="checkbox"/>	<input type="checkbox"/>	တက်ပြင်ဆရာ	<input checked="" type="checkbox"/>	<input type="checkbox"/>
မှတ်ချက်			မှတ်ချက်			မှတ်ချက်		

(ဃ) ကျေးရွာသို့ ရောက်ရှိနိုင်သည့် လမ်းအခြေအနေ / ကျေးရွာတစ်ရွာသည် ၎င်း၏ ကျေးရွာအုပ်စုနှင့် ဆက်သွယ်ထားသော လမ်းအခြေအနေ (အောက်ပါတို့ကိုဝိုင်းပါ)

ကျောက်ကြမ်းလမ်း      ကတ္တရာလမ်း      ကွန်ကရစ်လမ်း      မော်တော်ဆိုင်ကယ်လမ်း  
 ကျောက်ခင်းလမ်း      မြေသားလမ်း      လှသွားလမ်း      အခြား ဂရုတ်

(င) ကျေးရွာခွဲခြားမှုစီမံချက်

(၁) လူထုဝေဖန်မှုစီမံကိန်းမစတင်မီ ဤကျေးရွာတွင်ကျေးရွာခွဲခြားမှု စီမံချက်ရှိခဲ့ပါသလား?

ဝိုင်းပါ  
 ရှိပါသည် /  မရှိပါ / မသိပါ

(၂) ရှိခဲ့ပါလျှင် ဤစီမံချက်ကို မည်သည့် ခုနှစ်တွင်ပြင်ဆင်ခဲ့ပါသနည်း?

နှစ် -----  / မသိပါ

(၃) ဤစီမံချက်ကို မြို့နယ်မှအတည်ပြုခဲ့ပါသလား?

ပြုခဲ့ပါသည် /  မပြုခဲ့ပါ / မသိပါ



(၈) ဝေဖန်အကွာအဝေး

(၁) ဤကျေးရွာ၏ပတ်ဝန်းကျင်မှ ၎င်းကျေးရွာအုပ်စု၏ပတ်ဝန်းကျင်ထိ ဝေဖန်ဆိုင်မည်မျှ ကွာဝေးသနည်း? မိုင်ပေါင်း/ပေပေါင်း

(၂) ဤကျေးရွာမှ ၎င်းကျေးရွာအုပ်စု၏ပတ်ဝန်းကျင်ထိ သွားလာရာတွင် ကြာမြင့်သည့်အချိန်

ခြောက်သွေ့ရာသီတွင် ကြာချိန် ၀၀:၂၅ ဝေဖန်လာရီ/မော်တော်ဆိုင်ကယ်/ခြေလျင်/လား/မော်တော်ဘုတ်/အခြား

မိုးရာသီတွင် ကြာချိန် ၀၀:၃၀ ဝေဖန်လာရီ/မော်တော်ဆိုင်ကယ်/ခြေလျင်/လား/မော်တော်ဘုတ်/အခြား

(ဆ) ပတ်ဝန်းကျင်ဆိုင်ရာ သဘာဝဘေးအန္တရာယ်

ဤကျေးရွာတွင် ရေကြီးခြင်းကဲ့သို့ သဘာဝဘေးအန္တရာယ်ကျရောက်ဖူးခြင်း ရှိပါသလား။

မရှိပါ  ရှိပါသည် ရှိလျှင်ဖော်ပြပါ -----

(ဇ) ကျေးရွာတွင် ဇွဲ၊ စည်းထားသော အဖွဲ့အစည်းများ

လူထုပတ်ဝန်းကျင်ထိ ပတ်ဝန်းကျင်ထိ ဤကျေးရွာတွင် ကျေးရွာဖွံ့ဖြိုးရေးအတွက် အစိုးရ (သို့) ရွာသားများကိုယ်တိုင် (သို့) စီမံကိန်းတစ်ခုခုမှ ဇွဲ၊ စည်းထားသည့် အဖွဲ့အစည်းများ ရှိပါသလား။

(၁) -----  
(၂) -----

(ဈ) အထွေထွေအုပ်ချုပ်ရေး ဦးစီးဌာန (GAD) မှ မှတ်တမ်းတင်ထားခြင်း

ဤကျေးရွာသည် အထွေထွေအုပ်ချုပ်ရေး ဦးစီးဌာန (GAD) မှ မှတ်တမ်းတင်ထားမှု ရှိပါသလား။  
 မရှိပါ  ရှိပါသည်

ကျေးရွာခေါင်းဆောင် အမည် - အောင်စိန်ဝင်း  
လက်မှတ် အောင်စိန်ဝင်း နေ့စွဲ ၂၀.၂.၂၀၂၃

လူထုစည်းရုံးရေးမှူး အမည် - အောင်စိန်ဝင်း  
လက်မှတ် အောင်စိန်ဝင်း နေ့စွဲ ၂၀.၂.၂၀၂၃

## စီမံကိန်းစက်ဝန်း(PC2)

လမ်းညွှန်ချက်၊ သက်ဆိုင်ရာလူထုစည်းရုံးရေးပူး/လက်ထောက်နည်းပညာပူးများမှ စီမံကိန်းစက်ဝန်းအဆင့်တစ်ခုစီပြီးပီးတိုင်း ကျေးရွာနှင့် ကျေးရွာအုပ်စုအတွက် ဤပုံစံကို ဖြည့်သွင်းရမည်။

စည်းရုံးရေးပူး/ဝန်ထမ်း အမည် ဒေါ်ခင်စု

နေ့စွဲ ၂၀-၂-၂၀၁၇

စက်ဝန်းအားအမှတ်ဖြစ်ပါ  စက်ဝန်း(၁)  စက်ဝန်း(၂)  စက်ဝန်း(၃)  စက်ဝန်း(၄)

ပြည်နယ်/တိုင်း ပဲခူး  မြို့နယ် ကျောက်ကြီး  ကျေးရွာအုပ်စု ၂၀၁၁ ကွင်း  ကျေးရွာ ၄၇၆၊ ၄၇၇၊ ၄၇၈၊ ၄၇၉

စီမံကိန်းဆောင်ရွက်မှုအဆင့်များ	နေ့စွဲ		အစည်းအဝေးတွင်တက်ရောက်သူအရေအတွက်			
	စတင်သည့်နေ့	ပြီးဆုံးသည့်နေ့	အမျိုးသားအရေအတွက်	အမျိုးသမီးအရေအတွက်	အိမ်ထောင်စုအရေအတွက်	လူမျိုးစုတက်ရောက်သူအရေအတွက် နှင့် လူမျိုးစုအမည်
၁။ ကျေးရွာစီမံကိန်း မိတ်ဆက်အစည်းအဝေး	၂၀-၂-၂၀၁၇	၂၀-၂-၂၀၁၇	၂၈	၄၇	၇၅	၈၇၆   ၇၅
၂။ ကျေးရွာဖွံ့ဖြိုးရေး စီမံချက်ရေးဆွဲခြင်း အစည်းအဝေး	၂၀-၂-၂၀၁၇	၂၀-၂-၂၀၁၇	၂၈	၄၇	၇၅	၈၇၆   ၇၅
၃။ ကျေးရွာအုပ်စု လုပ်ငန်းဆုံးဖြတ်ချက်ချသည့် အစည်းအဝေး	၂၆-၂-၂၀၁၇	၂၆-၂-၂၀၁၇	၃၀	၁၄	၄၅	၈၇၆   ၂၀ ၆၈၈   ၂၅
၄။ မြို့နယ်အဆင့် စီမံကိန်းရေးဆွဲရေး နှင့် အကောင်အထည်ဖော်ရေးကော်မတီ၏ စီမံကိန်း သုံးသပ်မှု အစည်းအဝေး			မလို	မလို	မလို	မလို
၅။ မြို့နယ် စီမံကိန်းရေးဆွဲရေး နှင့် အကောင်အထည်ဖော်ရေး ကော်မတီ၏ဆုံးဖြတ်မှုကို ရွာသို့ အသိပေး အကြောင်းကြားသည့် အစည်းအဝေး	၃၁-၃-၂၀၁၇	၃၁-၃-၂၀၁၇	၃၅	၄၀	၇၅	၈၇၆   ၇၅

# ကျေးရွာဖွံ့ဖြိုးရေးဦးစားပေးအစီအစဉ်(PC3)

ပုံစံ - ၀ - ၃ ကျေးရွာဖွံ့ဖြိုးရေး ဦးစားပေးအစီအစဉ် (Form PC 3)

လယ်ဥယျာဉ်ဖွဲ့စည်း အဆင့်(၃) ကျေးရွာမွှေးမှန်းချက်အစည်းအဝေး ပြီးဆုံးသောအခါ ကျေးရွာစီမံကိန်း အထောက်အကူပြု ကော်မတီသည် လူထုစည်းရုံးရေးမှူးအမှုအပ်ခြင်း ဤပုံစံကိုပြည့်စုံအောင် ဖြည့်သွင်းရမည်။			
လူထုစည်းရုံးရေးမှူး/ဝန်ထမ်း အမည် <b>ခေါ် သိတာစော</b>			
နေ့စွဲ <b>၂၀.၂.၂၀၁၇</b>		ဝက်ဂန်းအား အမှတ်ဖြစ်ပါ (✓) <input type="checkbox"/> ဝက်ဂန်း(၁) ✓ ဝက်ဂန်း(၂) <input type="checkbox"/> ဝက်ဂန်း(၃) <input type="checkbox"/> ဝက်ဂန်း(၄)	
ဖြည့်နယ်/ဝိုင်း	ဇွန်နယ်	ကျေးရွာအုပ်စု	ကျေးရွာ
ပဲခူး	ကျောက်ကြီး	နတ်သံကျွင်	ကျေးရွာ

ဤ အစီအစဉ်အတားအဆီးများအားဆွေးနွေးခြင်း - ယခုလက်ရှိအခြေအနေအတွက် ဤကျေးရွာဖွံ့ဖြိုးတိုးတက်ရေးအတွက် အဓိက အစီအစဉ်အတားအဆီးများသည် မည်သည်များဖြစ်ပါသနည်း။ (အမျိုးသား/သမီး အနည်းဆုံးအစီအစဉ် ၅ ခုစီဖော်ပြပါ)

အမျိုးသား အဖွဲ့မှ တင်ပြသော အစီအစဉ်အတားအဆီးများ	အမျိုးသမီး အဖွဲ့မှ တင်ပြသော အစီအစဉ်အတားအဆီးများ
၀ ဂမ္ဘာ့မကောင်း ဝါဒစွဲဝင်စွဲစွဲ ကျားများ ဝါဒပျို့ ဂမ္ဘာ့မကောင်း	၀ ဂမ္ဘာ့မကောင်း ဝါဒစွဲဝင်စွဲစွဲ ကျားများ ဝါဒပျို့ ဂမ္ဘာ့မကောင်း
၂ ဂမ္ဘာ့မကောင်း မျှော်သောစွဲဝင် ညာကလေး ညာကလေး ဝါဒပျို့ ဂမ္ဘာ့မကောင်း	၂ ဂမ္ဘာ့မကောင်း မျှော်သောစွဲဝင် ညာကလေး ညာကလေး ဝါဒပျို့ ဂမ္ဘာ့မကောင်း
၃ စော့စော့စော့ မျှော်သောစွဲဝင် ဂမ္ဘာ့မကောင်း မကျသည့်ခြင်း	၃ စော့စော့စော့ မျှော်သောစွဲဝင် ဂမ္ဘာ့မကောင်း မကျသည့်ခြင်း
၄ စော့စော့စော့ မျှော်သောစွဲဝင် မကျသည့်ခြင်း	၄ စော့စော့စော့ မျှော်သောစွဲဝင် မကျသည့်ခြင်း
၅ ဂမ္ဘာ့မကောင်း ဝါဒပျို့ ဂမ္ဘာ့မကောင်း ဝါဒပျို့ ဂမ္ဘာ့မကောင်း	၅ ဂမ္ဘာ့မကောင်း ဝါဒပျို့ ဂမ္ဘာ့မကောင်း ဝါဒပျို့ ဂမ္ဘာ့မကောင်း

၀ မွှေးမှန်းခြင်း - နောင်လာမည့် (၅) နှစ် အတွင်း ကျေးရွာဖွံ့ဖြိုးရေး မွှေးမှန်းလျာထားချက်များအား တင်ပြပါ။

အမျိုးသားအဖွဲ့မှ တင်ပြသော မွှေးမှန်းချက်များ	အမျိုးသမီးအဖွဲ့မှ တင်ပြသော မွှေးမှန်းချက်များ
၀ ဂမ္ဘာ့မကောင်း ဝါဒပျို့ ဂမ္ဘာ့မကောင်း ဝါဒပျို့ ဂမ္ဘာ့မကောင်း	၀ ဂမ္ဘာ့မကောင်း ဝါဒပျို့ ဂမ္ဘာ့မကောင်း ဝါဒပျို့ ဂမ္ဘာ့မကောင်း
၂ ဂမ္ဘာ့မကောင်း မျှော်သောစွဲဝင် ညာကလေး ညာကလေး ဝါဒပျို့ ဂမ္ဘာ့မကောင်း	၂ ဂမ္ဘာ့မကောင်း မျှော်သောစွဲဝင် ညာကလေး ညာကလေး ဝါဒပျို့ ဂမ္ဘာ့မကောင်း

အမျိုးသားအဖွဲ့မှ တင်ပြသောမှန်ပုဂ္ဂိုလ်များ		အမျိုးသမီးအဖွဲ့မှ တင်ပြသောမှန်ပုဂ္ဂိုလ်များ	
၃	ဇော်.စုံကောင်း.မျှတကဆေး ပေးသူ.၇၅၅၂ အောင်	၃	ဇော်.စုံကောင်း.မျှတကဆေး.ပေးသူ.၇၅၅၂ အောင်
၄	ဇော်.စုံကောင်း.မျှတသာစာ ဇော်.ထွန်းမင်းအောင်	၄	ဇော်.စုံကောင်း.မျှတသာစာ ဇော်. ထွန်းမင်းအောင်
၅	ကျွန်းကလေးပေါများ.ဇော်. စာ.ထွန်းမင်းအောင်	၅	ကျွန်းကလေးပေါများ.ဇော်.စာ.ထွန်း မင်းအောင်
၆		၆	
၇		၇	

၈ လူထုစီမံကိန်း၏ လာမည့် (၄) နှစ်အတွက် အကန့်အသတ် ဦးစားပေး ဖွံ့ဖြိုးတိုးတက်မှု လုပ်ငန်း အစီအစဉ်များအားဖော်ပြပါ။

အဆင့်	ကျေးရွာအဟွက် ဦးစားပေး ဖွံ့ဖြိုးတိုးတက်မှု လုပ်ငန်းစဉ်များ	အဆိုပြုသူ (အမျိုးသားများ/ အမျိုးသမီးများ/အမျိုးသား+ အမျိုးသမီး)	ခန့်မှန်းကုန်ကျ စရိတ်	အကျိုးခံစားခွင့်ရှိသူ ခန့်မှန်းခြေ အရေ အတွက်
၁	ရွာတွင်း လမ်းပန်း ဖွဲ့စည်း	ကျေး + မ	၂၄၀၀၀၀၀၀	၆၇၃
၂	ရွာတွင်း လမ်း	ကျေး + မ		၆၇၃
၃	ရွာတွင်း လမ်းဖျက်	ကျေး + မ		၆၇၃
၄	အေး စေး နေရာ	မ		၆၇၃
၅	ရွာတွင်း လမ်း	ကျေး + မ		၆၇၃

ဃ၊ လူထုစီမံကိန်း၏ လာမည့် ( ၄ ) နှစ်အတွက် အကျိုးမဝင်သော ဦးစားပေး ဖွံ့ဖြိုးတိုးတက်မှု လုပ်ငန်း အစီအစဉ်များစာရင်းပေါ်ပြပါ။

အဆင့်	ကျေးရွာအတွက် ဦးစားပေး ဖွံ့ဖြိုး တိုးတက်မှု လုပ်ငန်းစဉ်များ	အဆိုပြုသူ (အမျိုးသားများ/ အမျိုးသမီးများ/အမျိုးသား+ အမျိုးသမီး)	အခန်းကဏ္ဍ
၁			
၂			
၃			
၄			
၅			

မောင်းစောင်၊ ကျေးရွာစီမံကိန်းအထောက်အကူပြုကော်မီတီမှ အတည်ပြုသည်။

အမည် အောင် မောင် လက်မှတ် [Signature] ၁၄.၅.၂၀၂၁

# ၂၀၁၈ခုနှစ်တတိယနှစ်စက်ဝန်း

## ကျေးရွာအခြေခံအချက်အလက်များ(PC(1))

ပုံစံ - ၈ - ၁ ကျေးရွာအခြေခံအချက်အလက်များ (Form PC 1)

လယ်ယာဦးစီးဌာန၊ ကျေးရွာတစ်ရွာသို့ ပထမဆုံးပိတ်စက်ရက် ဝတ္တရောက်သောအခါ လူထုစည်းရုံးရေးမှူးသည် ကျေးရွာ မိမိအထောက်အထား၊ ကျေးရွာအချက်အလက်များကို စေတနာရပ်စဲ၍ တောင်းခံရသည်။ ဤအချက်အလက်များကို စီမံကိန်း ဝိတ်စက်အစည်းဝေးပေါင်းစည်းတောင်းခံရသည်။ စီမံကိန်းဝိတ်စက်အစည်းဝေးတွင် လူထုစည်းရုံးရေးမှူးသည် ဤအချက်အလက် များအား စစ်ဆေးပြီး မှန်ကန်အောင်ပြုလုပ်ရသည်။ ပြီးနောက်တွင် လူထုစည်းရုံးရေးမှူးမှ သတင်းအချက်အလက်ထံသို့ Tablets မှ တာဆင့် ပြည့်စုံစွာရောင်းချသည်။

ကျေးရွာမိမိအထောက်အပံ့အကူအညီအဖွဲ့အစည်း: ၈၈၁၂၇၈၀၆-  
 ကျေးရွာမိမိအထောက်အပံ့အကူအညီအဖွဲ့အစည်း၏ ဝန်ထမ်းအမှတ်: ၀၅-၇၆၃၁၈၇၆၃၆  
 လူထုစည်းရုံးရေးမှူး၏ အမည်: ဝန်ထမ်းအမှတ်: ၀၅-၇၆၃၁၈၇၆၃၆

ပြည်နယ်၊ တိုင်းဒေသကြီး၊ ပဲခူး၊ ပြည်နယ်၊ ကျောက်ကြီး၊ ကျေးရွာအုပ်စု၊ ၂၀၁၈ ခုနှစ်၊ ဇူလိုင်လ၊ ၀၅-၇၆၃၁၈၇၆၃၆: ကျေးရွာ ရှေး၊ ဖွဲ့စည်းရေး:

လူဦးရေ	အိမ်ထောင်စုအရေအတွက်	ကိုးကွယ်သည့်ဘာသာ	အိမ်ထောင်စုအရေအတွက်
လူဦးရေ (၁) ၈၈၆၆	၁၂၅	ဘာသာ (၁) ၂၅၅၅၅	၄၂
လူဦးရေ (၂) -----		ဘာသာ (၂) ၅၃	၈၃
လူဦးရေ (၃) -----		ဘာသာ (၃) -----	
လူဦးရေစုစု -----		ဘာသာစုစု -----	
အခြား			
	အရေအတွက်		
မသန်စွမ်းသူများ	၃	၄	
သက်ကြီးရွယ်အိုများ (၆၅ နှစ် နှင့် အထက်)	၃၂	၃၀	
စစ်ဘေးရှောင်			

	အမျိုးသား (အရေအတွက်)	အမျိုးသမီး (အရေအတွက်)
လူဦးရေ	၃၂.၇	၃၃.၈
လူဦးရေ (၁) ၈၈၆၆		
လူဦးရေ (၂) -----		
လူဦးရေ (၃) -----		
အခြား		
အိမ်ထောင်စုဦးရ်	၁၀၈	၁၇

၆၆၅

(ခ) အခြေခံအဆောက်အအုံ အသုံးအဆောင်များ

စာသင်ကျောင်း	အမှတ် ခြံပါ	ကျန်းမာရေး	အမှတ် ခြံပါ	ဘာသာရေး အဆောက် အအုံများ	အမှတ် ခြံပါ
အထက်တန်းကျောင်း	<input type="checkbox"/>	ဆေးရုံ	<input type="checkbox"/>	စေတီ	<input type="checkbox"/>
အလယ်တန်းကျောင်း	<input checked="" type="checkbox"/>	ကျန်းမာရေးဌာန	<input type="checkbox"/>	ဘုန်းကြီးကျောင်း	<input checked="" type="checkbox"/>
မူလတန်းကျောင်း	<input type="checkbox"/>	ကျန်းမာရေးဌာနခွဲ	<input type="checkbox"/>	ဟိန္ဒူဘုရားကျောင်း	<input type="checkbox"/>
မူကြိုကျောင်း	<input type="checkbox"/>	ဆေးပေးခန်း	<input type="checkbox"/>	ခရစ်ယာန်ကျောင်း	<input checked="" type="checkbox"/>
အခြား	<input type="checkbox"/>	အခြား	<input type="checkbox"/>	ဝလီ	<input type="checkbox"/>
				အခြား	<input type="checkbox"/>
မှတ်ချက်		မှတ်ချက်		မှတ်ချက်	

(ဂ) ကျွမ်းကျင်သူများမှတ်တမ်း (ကျေးရွာတွင်နေထိုင်သော သို့မဟုတ် တခြားရွာမှလာရောက်သော ကျွမ်းကျင်သူများ)

(၁) စာသင်ကျောင်း			(၂) ကျန်းမာရေး			(၃) လက်မှုပညာရှင်		
	ရွာတွင်နေ ထိုင်သူ	အခြားရွာမှ လာသူ		ရွာတွင်နေ ထိုင်သူ	အခြား ရွာမှ လာသူ		ရွာတွင် နေထိုင်သူ	အခြားရွာ မှလာသူ
မူလတန်းပြဆရာ/မ	<input checked="" type="checkbox"/>	<input checked="" type="checkbox"/>	ဆရာဝန်	<input type="checkbox"/>	<input type="checkbox"/>	လက်သမား	<input checked="" type="checkbox"/>	<input checked="" type="checkbox"/>
အထက်တန်းပြဆရာ/မ	<input type="checkbox"/>	<input type="checkbox"/>	လက်ထောက် ကျန်းမာရေးမှူး	<input type="checkbox"/>	<input type="checkbox"/>	ပန်းရံ	<input checked="" type="checkbox"/>	<input checked="" type="checkbox"/>
အလယ်တန်းပြဆရာ/မ	<input checked="" type="checkbox"/>	<input checked="" type="checkbox"/>	အမျိုးသမီးကျန်းမာရေး ဆရာမ	<input checked="" type="checkbox"/>	<input type="checkbox"/>	လျှပ်စစ်ကျွမ်းကျင်၊ မီးသမား	<input type="checkbox"/>	<input type="checkbox"/>
မူကြိုဆရာ/မ	<input checked="" type="checkbox"/>	<input type="checkbox"/>	သားဖွားဆရာမ	<input type="checkbox"/>	<input type="checkbox"/>	ရေပိုက်သူယ်သူ	<input type="checkbox"/>	<input type="checkbox"/>
အခြား	<input type="checkbox"/>	<input type="checkbox"/>	ပြည်သူ့ကျန်းမာရေးလုပ်သား	<input type="checkbox"/>	<input type="checkbox"/>	စက်ပြင်ဆရာ	<input checked="" type="checkbox"/>	<input type="checkbox"/>
မှတ်ချက်			မှတ်ချက်			မှတ်ချက်		

(ဃ) ကျေးရွာသို့ ရောက်ရှိနိုင်သည့် လမ်းအခြေအနေ / ကျေးရွာတစ်ရွာသည် ၎င်း၏ ကျေးရွာအုပ်စုနှင့် ဆက်သွယ်ထားသော လမ်းအခြေအနေ (အောက်ပါတို့ကို ဝိုင်းပါ)

ကျောက်ကြမ်းလမ်း      ကတ္တရာလမ်း      ကွန်ကရစ်လမ်း      မော်တော်ဆိုင်ကယ်လမ်း  
 ကျောက်ခင်းလမ်း      မြေသားလမ်း      လူသွားလမ်း      အခြား လံ့လဖ်

(င) ကျေးရွာဖွံ့ဖြိုးမှုစီမံချက်

(၁) လူထုတဟိုပြုစီမံကိန်းမစတင်မှီ ဤကျေးရွာတွင် ကျေးရွာဖွံ့ဖြိုးမှု စီမံချက်ရှိခဲ့ပါသလား?

ဝိုင်းပါ  
 ရှိပါသည် / မရှိပါ / မသိပါ

(၂) ရှိခဲ့ပါလျှင် ဤစီမံချက်ကို မည်သည့် ခုနှစ်တွင် ပြင်ဆင်ခဲ့ပါသနည်း?

နှစ် ၂၀၁၄ / မသိပါ

(၃) ဤစီမံချက်ကို မြို့နယ်မှ အတည်ပြုခဲ့ပါသလား?

ပြုခဲ့ပါသည် / မပြုခဲ့ပါ / မသိပါ

(စ) ဝေဖန်အကွာအဝေး

(၁) ဤကျေးရွာ၏ပတ်ဝန်းကျင်မှ သစ်တောများကို ထိခိုက်စေရန်အတွက် ဝေဖန်အကွာအဝေးသတ်မှတ်ခြင်း? မရှိပါ/မရှိပါ

(၂) ဤကျေးရွာမှ သစ်တောများကို ထိခိုက်စေရန်အတွက် သွားလာရာတွင် ကြားဖြင့် သတ်မှတ်ခြင်း

ခြောက်သွေ့ရာသီတွင် ကြားချိန် ၅၅ မိနစ် ထော်လာဂျီ/ဖော်တော်ဆိုင်ကယ်/မြေလျှင်/လမ်း/ဖော်တော်ဘုတ်/အခြား

ခိုရာသီတွင် ကြားချိန် ၃၀ မိနစ် ထော်လာဂျီ/ဖော်တော်ဆိုင်ကယ်/မြေလျှင်/လမ်း/ဖော်တော်ဘုတ်/အခြား

(ဆ) ပတ်ဝန်းကျင်ဆိုင်ရာ သဘာဝဘေးအန္တရာယ်

ဤကျေးရွာတွင် ရေကြီးခြင်းကဲ့သို့ သဘာဝဘေးအန္တရာယ် ကျရောက်ဖူးခြင်း ရှိပါသလား။

မရှိပါ  ရှိပါသည် ရှိလျှင် ဖော်ပြပါ -----

(ဇ) ကျေးရွာတွင် ဇွဲစည်းထားသော အဖွဲ့အစည်းများ

လူထုထုတ်ပြန်မှုစီမံကိန်းမတိုင်မီ ဤကျေးရွာတွင် ကျေးရွာဖွံ့ဖြိုးရေးအတွက် အစိုးရ (သို့) ရွာသားများကိုယ်တိုင် (သို့) စီမံကိန်းအဖွဲ့မှ ဇွဲစည်းထားသည့် အဖွဲ့အစည်းများ ရှိပါသလား။

(၁) -----

(၂) -----

(ဈ) အထွေထွေအုပ်ချုပ်ရေး ဦးစီးဌာန (GAD) မှ မှတ်တမ်းတင်ထားခြင်း

ဤကျေးရွာသည် အထွေထွေအုပ်ချုပ်ရေး ဦးစီးဌာန (GAD) မှ မှတ်တမ်းတင်ထားမှု ရှိပါသလား။

မရှိပါ  ရှိပါသည်

ကျေးရွာခေါင်းဆောင်

အမည်

စောညိုကဝင်

လက်မှတ်

*[Signature]*

နေ့စွဲ ၁၉.၁၀.၂၀၁၇

လူထုစည်းရုံးရေးမှူး

အမည်

စောညိုကဝင်

လက်မှတ်

*[Signature]*

နေ့စွဲ ၁၉.၁၀.၂၀၁၇



## PC(2)

ပုံစံ - ၈ - ၂ - စီမံကိန်းစက်ဝန်းအချိန်ဇယား (PC 2)

လမ်းညွှန်ရွက်၊ သက်ဆိုင်ရာလူထုစည်းရုံးရေးမှူး/လက်ထောက်နည်းပညာမှူးများမှ စီမံကိန်းစက်ဝန်းအဆင့်တစ်ခုစီပြီးစီးတိုင်း ကျေးရွာနှင့် ကျေးရွာအုပ်စုအတွက် ဤပုံစံကို ဖြည့်သွင်းရမည်။

စည်းရုံးရေးမှူး/ဝန်ထမ်း အမည် ဇော်သိန်းဝင်း

စက်ဝန်းအားအမှတ်ခြိမ်းပါ  စက်ဝန်း(၁)  စက်ဝန်း(၂)  စက်ဝန်း(၃)

စက်ဝန်း(၄)

ပြည်နယ်/တိုင်း ပဲခူး၊ မြို့နယ် ကျောက်ကြီး၊ ကျေးရွာအုပ်စု နောင်ခဲကျွန်း၊ ကျေးရွာ လေးသွယ်

စီမံကိန်းအဆင့်ရွက်မှုအဆင့်များ	နေ့စွဲ		အစည်းအဝေးတွင်တက်ရောက်သူအရေအတွက်				စုစုပေါင်း	ရာခိုင်နှုန်း
	စတင်သည့်နေ့	ပြီးဆုံးသည့်နေ့	အမျိုးသားအရေအတွက်	အမျိုးသမီးအရေအတွက်	အိမ်ထောင်စုအရေအတွက်	လူမျိုးစုတက်ရောက်သူအရေအတွက်နှင့် လူမျိုးစုအမည်		
၁။ ကျေးရွာစီမံကိန်း မိတ်ဆက်အစည်းအဝေး	၁၇.၁၀.၂၀၁၇	၁၇.၁၀.၂၀၁၇	၆၆	၃၆	၁၀၂	ကျွန်း ၁၀၂	၈၁.၆၀%	
၂။ ကျေးရွာဖွံ့ဖြိုးရေး စီမံချက်ရေးဆွဲခြင်း အစည်းအဝေး	၁၆.၁၁.၂၀၁၇	၁၆.၁၁.၂၀၁၇	၂၅	၅၄	၈၄	ကျွန်း ၈၄	၆၇.၂၀%	
၃။ ကျေးရွာအုပ်စု လုပ်ငန်းဆုံးဖြတ်ချက်ချသည့် အစည်းအဝေး	၈.၁၂.၂၀၁၇	၈.၁၂.၂၀၁၇	၃၃	၁၆	၄၉	၁		
၄။ မြို့နယ်အဆင့် စီမံကိန်းရေးဆွဲရေး နှင့် အကောင်အထည်ဖော်ရေးကော်မတီ၏ စီမံကိန်း သုံးသပ်မှု အစည်းအဝေး	၂၆.၁၂.၂၀၁၈	-	မလို	မလို	မလို	မလို		
၅။ မြို့နယ် စီမံကိန်းရေးဆွဲရေး နှင့် အကောင်အထည်ဖော်ရေး ကော်မတီ၏ဆုံးဖြတ်မှုကို ရွာသို့ အသိပေးကြောင်းကြားသည့် အစည်းအဝေး	၂၅.၁.၂၀၁၈	၂၅.၁.၂၀၁၈	၄၅	၃၀	၇၅	ကျွန်း ၇၅	၆၀%	



PC(3)

ပုံစံ - ၈ - ၃ ကျေးရွာခွဲ ဦးစီးရုံး ဦးစားအစည်းအဝေး (Form PC 3)

လက်ရွေးစင်အဖွဲ့ (၃) ကျေးရွာခွဲမှ ရွေးချယ်ရန်အတွက် အစည်းအဝေး ဦးစားအစည်းအဝေး ဦးစီးအဖွဲ့အဖွဲ့ဝင်များ အထောက်အကူပြု အောင်မြင်စွာ ရွေးချယ်ရန်အတွက် အစည်းအဝေး ဦးစီးရုံးမှ ရွေးချယ်ရန်			
ရက်စွဲ 16.11.2014		စက်ဝန်းအား အမှတ်(၁) ( ) ။ စက်ဝန်း(၁) ၁ စက်ဝန်း(၂) ။ ၂ စက်ဝန်း(၃) ။ စက်ဝန်း(၄)	
ရွေးချယ်ရန်	ဦးစီး	ကျေးရွာခွဲ	ကျေးရွာ
မိခင်	ကျေးရွာခွဲ	ဒုတိယဦးစီး	ဦးစီး

၈။ အစည်းအဝေးအစည်းအဝေးများအား အစည်းအဝေး - ယခုလက်ရှိအခြေအနေတွင် ဤကျေးရွာခွဲ ဦးစီးရုံးတက်ရောက်အတွက်  
အသိပေး အစည်းအဝေးအစည်းအဝေးများသည် မည်သည့်အချိန်ဖြစ်ပါသနည်း။ (အချိန်သား/သီး၊ အနည်းဆုံးအစည်းအဝေး ၅ နာရီခန့်ပြန်)

အမျိုးသား အဖွဲ့မှ တင်ပြသော အစည်းအဝေးအစည်းများ	အမျိုးသမီး အဖွဲ့မှ တင်ပြသော အစည်းအဝေးအစည်းများ
၁။ ဖေ.မကောင်. ဘေးစောင်း. ထွက်ကွေ့ များ. စက်ဝန်း. ၇၆၃၈၆၆၆၆.	၁။ ဖေ.မကောင်. ဘေးစောင်း. ထွက်ကွေ့ များ. စက်ဝန်း. ၇၆၃၈၆၆၆၆.
၂။ ဖွဲ့စည်းစီ. မြို့စားစောင်း. ညကလ များ. လာရှေး. ၃၈၆၆၆၆.	၂။ ဖွဲ့စည်းစီ. မြို့စားစောင်း. ညကလများ လာရှေး. ၃၈၆၆၆၆.
၃။ ဆေး. လေး. ၃၇. မြို့စားစောင်း. ကပ္ပမ စက်ဝန်း. ၃၈၆၆၆၆.	၃။ ဆေး. လေး. ၃၇. မြို့စားစောင်း. ကပ္ပမ စက်ဝန်း. ၃၈၆၆၆၆.
၄။ ကပ္ပမဂရိတ် ၇၂. ပါ. ဘေးစောင်း. စက်ဝန်း. ၃၈၆၆၆၆.	၄။ ကပ္ပမဂရိတ် ၇၂. ပါ. ဘေးစောင်း. စက်ဝန်း. စက်ဝန်း. ၃၈၆၆၆၆.
၅။ ကပ္ပမဂရိတ်. ၅. ဘေးစောင်း. မြို့စား စောင်း. စီ. မြို့. ၇. ၃၈၆၆၆၆.	၅။ ကပ္ပမဂရိတ်. ၅. ဘေးစောင်း. မြို့စား စောင်း. စီ. မြို့. ၇. ၃၈၆၆၆၆.

၉။ မျှော်မှန်းခြင်း - နောင်လာမည့် (၅) နှစ် အတွင်း ကျေးရွာခွဲ ဦးစီးရုံး မျှော်မှန်းလျာထားချက်များအား တင်ပြပါ။

ဦးစီးအဖွဲ့မှ တင်ပြသော မျှော်မှန်းချက်များ	အမျိုးသမီးအဖွဲ့မှ တင်ပြသော မျှော်မှန်းချက်များ
၇၂. မိ. မြို့. မြို့. ဘေးစောင်း. လမ်း. ဖြစ်ချက်	၇၂. မိ. မြို့. မြို့. ဘေးစောင်း. လမ်း. ၆၆ ချက်
၇၂. မိ. မြို့. မြို့. ဘေးစောင်း. လမ်း.	၇၂. မိ. မြို့. မြို့. ဘေးစောင်း. လမ်း.

အမျိုးသမီးတို့၏ အခြေခံအချက်အလက်များ		အမျိုးသားတို့၏ အခြေခံအချက်အလက်များ	
၃	ဧည့်ခံကမ်းဖျားကမ်းစာအုပ်အဖွဲ့ ဦးစီးချုပ်	၃	ဧည့်ခံကမ်းဖျားကမ်းစာအုပ်အဖွဲ့ ဦးစီးချုပ်
၄	ကလေးစားရုံအဖွဲ့ဝင်များ	၄	ကလေးစားရုံအဖွဲ့ဝင်များ
၅	ကလေးစားရုံအဖွဲ့ဝင်များ အဖွဲ့ဝင်များ	၅	ကလေးစားရုံအဖွဲ့ဝင်များ အဖွဲ့ဝင်များ
၆		၆	
၇		၇	

၁၈ လူထုဝန်ထမ်းများ၏ လာမည့် (၄) နှစ်အတွက် အကျုံးဝင်သော ဦးစားပေး ဖွဲ့စည်းတိုက်တွန်း လုပ်ငန်း အစီအစဉ်များအားဖော်ပြပါ

အစဉ်	ကော်မရှင်အဖွဲ့ဝင် ဦးစားပေး ဖွဲ့စည်းတိုက်တွန်း လုပ်ငန်းအစီအစဉ်များ	အဆိုပြုသူ (အမျိုးသားများ/ အမျိုးသမီးများ/အမျိုးသား+ အမျိုးသမီး)	ခန့်မှန်းကုန်ကျ စရိတ်	အကျုံးဝင်စားရန်ရှိသူ ခန့်မှန်းခြေ အရေ အတွက်
၁	ကလေးစားရုံအဖွဲ့ဝင်များ	ကျား + မ	2,000,000	665
၂	အဖွဲ့ဝင်များ	ကျား + မ	1,500,000	665
၃	အဖွဲ့ဝင်များ	ကျား + မ	2,000,000	665
၄	ကလေးစားရုံအဖွဲ့ဝင်များ	ကျား + မ	500,000	665

၁၁။ လူထုဝန်ထမ်းများ၏ လာမည့် (၄) နှစ်အတွက် အတိုးနှုန်းပိုင်သော ဦးစားပေး ဖွဲ့စည်းတိုက်ပေးမှု လုပ်ငန်း အစီအစဉ်များအားဖော်ပြပါ။

အဆင့်	ကျေးဇူးတင်အတွက် ဦးစားပေး ဖွဲ့စည်း တိုက်ပေးမှု လုပ်ငန်းစဉ်များ	အဆိုပြုသူ (အမျိုးသားများ/ အမျိုးသမီးများ/အမျိုးသား+ အမျိုးသမီး)	အခန်းကဏ္ဍ
၁	စက်မှုပညာရေး	ကျွန်းမင်း	
၂	စွမ်းအားထုတ်လုပ်ရေး	ကျွန်းမင်း	
၃	စိုက်ပျိုးရေး	ကျွန်းမင်း	
၄			
၅			

မိမိ၏အဖွဲ့ဝင်၊ ကျေးဇူးတင်အတွက်အကျိုးတော်စီတို့ အတည်ပြုသည်။

အမည် အောင်ကျော် လက်မှတ် [Signature] ၁၂.၅.၂၀၁၇

**၂၀၁၉ခုနှစ်စတုတ္ထနှစ်စက်ဝန်း**  
**ကျေးရွာအခြေခံအချက်အလက်များPC(1)**

ပုံစံ - ၈ - ၁ ကျေးရွာအခြေခံအချက်အလက်များ (Form PC 1)

လမ်းညွှန်ချက်၊ ကျေးရွာတစ်ရွာသို့ ပထမဆုံးမိတ်ဆက်ရေး သွားရောက်သောအခါ လူထုစည်းရုံးရေးမှူးသည် ကျေးရွာ ခေါင်းဆောင်များအား ကျေးရွာအချက်အလက်များကို မေတ္တာရပ်ခံ၍ တောင်းခံရမည်။ ဤအချက်အလက်များကို စီမံကိန်း မိတ်ဆက်အစည်းဝေးမတိုင်မီတောင်းခံရမည်။ စီမံကိန်းမိတ်ဆက်အစည်းဝေးတွင် လူထုစည်းရုံးရေးမှူးသည် ဤအချက်အလက် များအား စစ်ဆေးပြီး မှန်ကန်အောင်ပြုလုပ်ရမည်။ ပြီးနောက်တွင် လူထုစည်းရုံးရေးမှူးမှ သတင်းအချက်အလက်ထံသို့ Tablets မှ တာဆင့် ဖြည့်သွင်းရမည်။

ကျေးရွာခေါင်းဆောင် အမည် <b>အောင်ကျော်စွာ</b>	ကျေးရွာခေါင်းဆောင်၏ ဖုန်းနံပါတ် <b>၀၉-၄၅၄၃၅၅၅၅၁</b>	လူထုစည်းရုံးရေးမှူး၏ အမည် <b>အောင်ကျော်စွာ</b>
ပြည်နယ်၊ တိုင်းဒေသကြီး၊ ပဲခူးတိုင်း၊ မြို့နယ်၊ ကျောက်ကြီး၊ ကျေးရွာအုပ်စု၊ ရှမ်းခင်ကျေး၊ ကျေးရွာ ၃ သွားစတုတ္ထ		

က၊ လူဦးရေ

လူမျိုးစု	အိမ်ထောင်စုအရေအတွက်	ကိုးကွယ်သည့်ဘာသာ	အိမ်ထောင်စုအရေအတွက်
လူမျိုးစု (၁) <b>ကရင်</b>	<b>၁၃၀</b>	ဘာသာ (၁) <b>ဗုဒ္ဓ</b>	<b>၈၉</b>
လူမျိုးစု (၂) -----		ဘာသာ (၂) <b>အစ္စလာမ်</b>	<b>၄၁</b>
လူမျိုးစု (၃) -----		ဘာသာ (၃) -----	
လူမျိုးစုရော အခြား -----		ဘာသာရော -----	
	အရေအတွက်		
မသန်စွမ်းသူများ	<b>၁</b>		
သက်ကြီးရွယ်အိုများ (၆၅ နှစ် နှင့် အထက်)	<b>၂၂</b>		
စစ်ဘေးရှောင်			

	အမျိုးသား (အရေအတွက်)	အမျိုးသမီး (အရေအတွက်)
လူဦးရေ		
လူမျိုးစု (၁) <b>ကရင်</b>	<b>၃၃၁</b>	<b>၃၃၇</b>
လူမျိုးစု (၂) -----		
လူမျိုးစု (၃) -----		
အခြား		
အိမ်ထောင်ဦးစီး	<b>၁၁၉</b>	<b>၁၁</b>

**၆၆၈**

(ခ) အခြေခံအဆောက်အအုံ အသုံးအဆောင်များ

စာသင်ကျောင်း	အမှတ် မြင်ပါ	ကျန်းမာရေး	အမှတ် မြင်ပါ	ဘာသာရေး အဆောက် အအုံများ	အမှတ် မြင်ပါ
မူကြိုကျောင်း	<input type="checkbox"/>	တိုက်နယ်ဆေးရုံ	<input type="checkbox"/>	စေတီ	<input type="checkbox"/>
မူလတန်းကျောင်း	<input type="checkbox"/>	ကျန်းမာရေးဌာန	<input type="checkbox"/>	ဘုန်းကြီးကျောင်း	<input checked="" type="checkbox"/>
မူလုန်ကျောင်း	<input type="checkbox"/>	ကျန်းမာရေးဌာနခွဲ	<input type="checkbox"/>	ဟိန္ဒူဘုရားကျောင်း	<input type="checkbox"/>
အလယ်တန်းကျောင်း	<input checked="" type="checkbox"/>	ဆေးပေးခန်း	<input type="checkbox"/>	ရေစိမ့်ယာန်ကျောင်း	<input checked="" type="checkbox"/>
လယ်လွန်ကျောင်း	<input type="checkbox"/>	အခြား	<input type="checkbox"/>	ဗလီ	<input type="checkbox"/>
အထက်တန်းကျောင်း	<input type="checkbox"/>			အခြား	<input type="checkbox"/>
အခြား	<input type="checkbox"/>				
မှတ်ချက်		မှတ်ချက်		မှတ်ချက်	

(ဂ) ကျွမ်းကျင်သူများမှတ်တမ်း (ကျေးရွာတွင်နေထိုင်သော သို့မဟုတ် တခြားရွာမှလာရောက်သော ကျွမ်းကျင်သူများ)

(ခ) စာသင်ကျောင်း			(၂) ကျန်းမာရေး			(၃) လက်မှုပညာရှင်		
	ရွာတွင်နေ ထိုင်သူ	အခြားရွာမှ လာသူ		ရွာတွင်နေ ထိုင်သူ	အခြား ရွာမှ လာသူ		ရွာတွင် နေထိုင်သူ	အခြားရွာ မှလာသူ
မူလတန်းပြဆရာ/မ	<input checked="" type="checkbox"/>	<input checked="" type="checkbox"/>	ဆရာဝန်	<input type="checkbox"/>	<input type="checkbox"/>	လက်သမား	<input checked="" type="checkbox"/>	<input checked="" type="checkbox"/>
အထက်တန်းပြဆရာ/မ	<input type="checkbox"/>	<input type="checkbox"/>	လက်ထောက် ကျန်းမာရေးမှူး	<input type="checkbox"/>	<input type="checkbox"/>	ပန်းရံ	<input checked="" type="checkbox"/>	<input checked="" type="checkbox"/>
အလယ်တန်းပြဆရာ/မ	<input checked="" type="checkbox"/>	<input checked="" type="checkbox"/>	အမျိုးသမီးကျန်းမာရေး ဆရာမ	<input checked="" type="checkbox"/>	<input type="checkbox"/>	လျှပ်စစ်ကျွမ်းကျင်၊ မီးသမား	<input type="checkbox"/>	<input type="checkbox"/>
မူကြိုဆရာ/မ	<input checked="" type="checkbox"/>	<input checked="" type="checkbox"/>	သားဖွားဆရာမ	<input type="checkbox"/>	<input type="checkbox"/>	ရေပိုက်သွယ်သူ	<input type="checkbox"/>	<input type="checkbox"/>
အခြား	<input type="checkbox"/>	<input type="checkbox"/>	ပြည်သူ့ကျန်းမာရေးလုပ်သား	<input type="checkbox"/>	<input type="checkbox"/>	ဝက်ပြင်ဆရာ	<input type="checkbox"/>	<input type="checkbox"/>
မှတ်ချက်				မှတ်ချက်			မှတ်ချက်	

(ဃ) ကျေးရွာသို့ ရောက်ရှိနိုင်သည့် လမ်းအခြေအနေ / ကျေးရွာတစ်ရွာသည် ၎င်း၏ ကျေးရွာအုပ်စုနှင့် ဆက်သွယ်ထားသော လမ်းအခြေအနေ (အောက်ပါတို့ကိုပိုင်ပါ)

ကျောက်ကြမ်းလမ်း: ကတ္တရာလမ်း: ကွန်ကရစ်လမ်း: မော်တော်ဆိုင်ကယ်လမ်း:  
 ကျောက်ခင်းလမ်း: မြေသားလမ်း: လူသွားလမ်း: အခြား: ကံလမ်း

(င) ကျေးရွာဖွံ့ဖြိုးမှုစီမံချက်

(၁) လူထုဝဟိုပြုစီမံကိန်းမစတင်မှီ ဤကျေးရွာတွင်ကျေးရွာဖွံ့ဖြိုးမှု စီမံချက်ရှိခဲ့ပါသလား?

ပိုင်ပါ  
 ရှိပါသည်/မရှိပါ/မသိပါ

(၂) ရှိခဲ့ပါလျှင် ဤစီမံချက်ကို မည်သည့် ခုနှစ်တွင်ပြင်ဆင်ခဲ့ပါသနည်း?

နှစ် 2014/မသိပါ

(၃) ဤစီမံချက်ကို မြို့နယ်မှအတည်ပြုခဲ့ပါသလား?

ပြုခဲ့ပါသည်/မပြုခဲ့ပါ/မသိပါ

(စ) ခရီးအကွာအဝေး

(၁) ဤကျေးရွာ၏ဝဟိုမှ ၎င်းကျေးရွာအုပ်စု၏ဝဟိုအထိ ခရီးပိုင်မည်မျှကွာဝေးသနည်း? ပိုင် 3 /မသိပါ

(၂) ဤကျေးရွာမှ မိုးကျေးရွာအုပ်စုဗဟိုအထိ သွားလာရာတွင်ကြာမြင့်သည့်အချိန်

မြောက်သို့ ရာသီတွင်ကြာချိန် ၀၁:၁၅:၀၀ ဝောက်လာ(မော်ကော်ဆိုင်းကား)ခံခြင်း(လမ်း/မော်ကော်ကုတ်) အခြား \_\_\_\_\_

မိုးရာသီတွင်ကြာချိန် ၀၁:၅၀:၀၀ ဝောက်လာ(မော်ကော်ဆိုင်းကား)ခံခြင်း(လမ်း/မော်ကော်ကုတ်) အခြား \_\_\_\_\_

(ဆ) ပတ်ဝန်းကျင်ဆိုင်ရာ သဘာဝဘေးအန္တရာယ်  
ဤကျေးရွာတွင် ရေကြီးခြင်းကဲ့သို့ သဘာဝဘေးအန္တရာယ်ကူးရောက်မှုမရှိခြင်း မှီပါသလော။  
 မရှိပါ  မှီပါသည် မှီမှုပုံစံမရှိခြင်း \_\_\_\_\_

(ဇ) ကျေးရွာတွင် ခွဲစည်းထားသော အဖွဲ့အစည်းများ  
လူထုဝဟိုပြုစီမံကိန်းဆိုင်ရာ ဤကျေးရွာတွင် ကျေးရွာဖွံ့ဖြိုးရေးအတွက် အရေး (ဘီ) ရွာသားများကိုပါပတ်ဝန်းကျင် (ဘီ) စီမံကိန်းတစ်ခုခုမှ ခွဲစည်းထားသည့် အဖွဲ့အစည်းများရှိပါသလော။

(ဇ) \_\_\_\_\_  
(ည) \_\_\_\_\_

(ဈ) အထွေထွေအုပ်ချုပ်ရေး ဦးစီးဌာန (GAD) မှ မှတ်တမ်းတင်ထားခြင်း  
ဤကျေးရွာသည် အထွေထွေအုပ်ချုပ်ရေး ဦးစီးဌာန (GAD) မှ မှတ်တမ်းတင်ထားမှု မှီပါသလော။  
 မရှိပါ  မှီပါသည်

ကျေးရွာခေါင်းဆောင် အမည် အောင်ကျော်စွာ  
လက်မှတ် [Signature] ခန့်

လူထုစည်းရုံးရေးမှူး အမည် ဒေါ်ခင်စိန်စိန်  
လက်မှတ် [Signature] ခန့်



# PC(2)

## ပုံစံ - ၈ - ၂ - စီမံကိန်းစက်ဝန်းအချိန်ဇယား (PC 2)

လမ်းညွှန်ချက်၊ သက်ဆိုင်ရာလူထုစည်းရုံးရေးမှူး/လက်ထောက်နည်းပညာမှူးများမှ စီမံကိန်းစက်ဝန်းအဆင့်တစ်ခုစီပြီးစီးတိုင်း ကျေးရွာနှင့် ကျေးရွာအုပ်စုအတွက် ဤပုံစံကို ဖြည့်သွင်းရမည်။

စည်းရုံးရေးမှူး/ဝန်ထမ်း အမည် ဒေါ်အိတ်က ရွှေ။

နေ့စွဲ 4-9-2018 စက်ဝန်းအားအမှတ်ခြစ်ပါ  စက်ဝန်း(၁)  စက်ဝန်း(၂)  စက်ဝန်း(၃)  စက်ဝန်း(၄)

ပြည်နယ်/တိုင်း ပဲခူးတိုင်း မြို့နယ် ကျောက်ကြီး ကျေးရွာအုပ်စု ရွှေသိလွင်း ကျေးရွာ ၃၇၆-၁၂၁၆၇၆။

စီမံကိန်းဆောင်ရွက်မှုအဆင့်များ	နေ့စွဲ		အစည်းအဝေးတွင်တက်ရောက်သူအရေအတွက်				အိမ်ထောင်စုပေါင်း	အိမ်ထောင်စု %
	စတင်သည့်နေ့	ပြီးဆုံးသည့်နေ့	အမျိုးသားအရေအတွက်	အမျိုးသမီးအရေအတွက်	အိမ်ထောင်စုအရေအတွက်	လူမျိုးစုတက်ရောက်သူအရေအတွက် နှင့် လူမျိုးစုအမည်		
၁။ ကျေးရွာစီမံကိန်း မိတ်ဆက်အစည်းအဝေး	4-9-2018	4-9-2018	27	45	72	၈၇၆   72	72	55%
၂။ ကျေးရွာဖွံ့ဖြိုးရေး စီမံချက်ရေးဆွဲခြင်း အစည်းအဝေး	5-9-2018	5-9-2018	27	45	72	၈၇၆   72	72	55%
၃။ ကျေးရွာအုပ်စု လုပ်ငန်းဆုံးဖြတ်ချက်ချသည့် အစည်းအဝေး	2-11-2018	2-11-2018	26	16	42	၈၇၆   24 ၈၈   28	42	
၄။ မြို့နယ်အဆင့် စီမံကိန်းရေးဆွဲရေး နှင့် အကောင်အထည်ဖော်ရေးကော်မတီ၏ စီမံကိန်း သုံးသပ်မှု အစည်းအဝေး			မလို	မလို	မလို	မလို		
၅။ မြို့နယ် စီမံကိန်းရေးဆွဲရေး နှင့် အကောင်အထည်ဖော်ရေး ကော်မတီ၏ဆုံးဖြတ်မှုကို ရွာသို့ အသိပေးကြောင်းကြားသည့် အစည်းအဝေး								
စီမံကိန်းလုပ်ငန်းစွဲစီမံချက်ရေးဆွဲခြင်း အစည်းအဝေး	မလို	မလို	မလို	မလို	မလို	မလို		
စီမံကိန်းလုပ်ငန်း အကောင်အထည်ဖော်အစီအစဉ် ရေးဆွဲခြင်း								

PC(3)

ပုံစံ - ၈-၃ ကျေးရွာခွဲ ဖြိုးရေး ဦးစားပေးအပ်အစဉ် (Form PC 3)

လက်ထပ်ရက်စွဲ အသိုက်(၃)ကျေးရွာခွဲမှ ရန်သူတို့အစဉ်အစဉ်ဖြိုးဆဲသောအခါ ကျေးရွာစီမံကိန်း အထောက်အကူပြု ကော်မတီသည် လူထုစည်းရုံးရေးအကူအညီဖြင့် ဖြန့်ချိဖြန့်ဖြူးပေးနိုင် ပြင်ဆင်ရမည်။	
ကျေးရွာခွဲအမည်သည် <b>ခွေအိတကွေ့</b>	
ဖွဲ့စည်းရက်စွဲ <b>၅-၉-၂၀၁၈</b>	<input checked="" type="checkbox"/> စက်ဝန်းအား အမှတ်ခြစ်ပါ (V) <input type="checkbox"/> စက်ဝန်း(၁) <input type="checkbox"/> စက်ဝန်း(၂) <input type="checkbox"/> စက်ဝန်း(၃) <input type="checkbox"/> စက်ဝန်း(၄)
ပြည်ထောင်စုအမည် <b>ဝဲအဲ</b>	ဖြိုးထွက်မှု၊ ကျေးရွာအုပ်စုအဖွဲ့အစည်း၊ ကျေးရွာ <b>ကျေးရွာ နှင်း သျှင်ကျေး</b>

၈။ အောက်ဖော်ပြပါအတိုင်းအစည်းအရုံးအဖွဲ့အစည်း - ယခုလက်ရှိအခြေအနေတွင်ကျေးရွာခွဲ ဖြိုးတိုးတက်ရေးအတွက် ဖမ်းကတစ်သက်အတိုင်းအစည်းအရုံးအဖွဲ့အစည်း ဖွဲ့စည်းရန်အတွက် (အမျိုးသား/သမီး အနည်းဆုံးအခက်အခဲ ၅ ခုစီ ပြုပါ)

အုပ်စုခွဲ ဆွေးနွေးမှုများမှ တင်ပြသောအခက်အခဲအတားအဆီးများ	
လမ်း မကောင်း၊ ရေအကြွေးအကျပ်အတည်း၊ တစ်ပြိုင်နက် ၅၅ နှစ်ခွဲခြားခြင်း	<input type="checkbox"/> ကျား ၀၀၊ မိန်းကလေး + ၀
ပျှော်စစ်မီး၊ မြေသေတ္တာ၊ ညာဘက် ဘွား၊ လာရား၊ နက်ခဲခြင်း	<input type="checkbox"/> ကျား ၀၀၊ မိန်းကလေး + ၀
စား၊ လေး၊ နှိုး၊ မြေသေတ္တာ၊ ညာဘက် ဘွား၊ လာရား၊ နက်ခဲခြင်း	<input type="checkbox"/> ကျား ၀၀၊ မိန်းကလေး + ၀
ကလေးကလေးကလေး၊ မီး၊ သေတ္တာ၊ နှိုး၊ ထက် ရှေး၊ မြေသေတ္တာ၊ နက်ခဲခြင်း	<input type="checkbox"/> ကျား ၀၀၊ မိန်းကလေး + ၀
ကလေးကလေး၊ မြေသေတ္တာ၊ မြေသေတ္တာ၊ မြေသေတ္တာ၊ မြေသေတ္တာ၊ မြေသေတ္တာ	<input type="checkbox"/> ကျား ၀၀၊ မိန်းကလေး + ၀

ခ။ မျှော်မှန်ခြင်း- နောင်လာမည့် (၅)နှစ် အတွင်း ကျေးရွာရှိ ငြိမ်းရေး မျှော်မှန်းလျာထားချက်များအား တင်ပြပါ။

အုပ်စုခွဲဆွေးနွေးမှုများမှ တင်ပြသော အခက်အခဲအတားအဆီးများ	
ကုသိယျေး ယွားလာရှိစေသလမ်းများ ဖြစ်လာအောင်	□ ကျား □မ ၂၈ကျား+ ၀
မိဖုတ်ခင်း လျှပ်စစ်မီး ဂျွှိ အောင်	□ ကျား □မ ၂၈ကျား+ ၀
ကောင်းမွန်စားအေးစား ဓား ဓား များ ဂြိလာအောင်	□ ကျား □မ ၂၈ကျား+ ၀
စာသက်မွေး ချွဲသစ်တားများ ဂြိလာအောင်	□ ကျား □မ ၂၈ကျား+ ၀
	□ ကျား □မ □ ကျား+ ၀

ဂ။ လူထုစုံစမ်းစစ် လာမည့် (၄)နှစ်အတွက် အကျုံးဝင်သော ဦးစားပေး ဖွံ့ဖြိုးတိုးတက်မှု လုပ်ငန်း အစီအစဉ်များအားဖော်ပြပါ။

ဦးစားပေး အဆင့်	ကျေးရွာအတွက် ဦးစားပေး ဖွံ့ဖြိုးတိုးတက်မှု လုပ်ငန်းစဉ်များ	အဆိုပြုသူ(အမျိုးသားများ/အမျိုးသမီးများ/အမျိုးသား+အမျိုးသမီး)	အခန်းကဏ္ဍ	ဦးစားပေး အဆင့်သတ်မှတ်ချက်	ခန့်မှန်း ကုန်ကျစရိတ်	အကျုံးဝင်စားခွင့်ရှိသူ ခန့်မှန်းခြေ အရေအတွက်		
						ကျား	မ	ပေါင်း
၁	ရွာတွင်း ဖြေသားလမ်းခင်းခြင်း	ကျား+၈		၁	5,000,000	331	337	668
	လျှပ်စစ်မီး	ကျား+၈		၂	2,500,000	331	337	668

၃	ဆေး ဇယား	ကျား + ၈	၃	12,000,000	331	337	668
၄							
၅							

သို့ လူထုဝန်ထမ်း လာမည့် (၄) နှစ်အတွက် အကျုံးမဝင်သော ဦးစားပေး ဖွဲ့စည်းတိုက်ပျံ့ လုပ်ငန်း အစီအစဉ်များအားဖော်ပြပါ။

အဆင့်	ကျေးဇူးအတွက် ဦးစားပေး ဖွဲ့စည်း တိုက်ပျံ့ လုပ်ငန်းစဉ်များ	အဆိုပြုသူ (အမျိုးသားများ/ အမျိုးသမီးများ/အမျိုးသား+ အမျိုးသမီး)	အခန်းကဏ္ဍ
၁	စိုက်ပျိုးရေး သစ်တော	ကျား	
၂	စွဲနဲ့စွဲနဲ့ သစ်တော	ကျား	
၃	စက်မှုလုပ်ငန်း	မ	
၄			
၅			

ခေါင်းဆောင်၊ ကျေးဇူးစီမံကိန်းအထောက်အကူပြုကော်မတီမှအတည်ပြုသည်။

အမည် ရွှေစိမ်းတယ် လက်မှတ် [Signature] နေ့စွဲ 5.9.2018

၂၀၁၈ခုနှစ်စက်တင်ဘာလ(၅)ရက်နေ့ အုန်းသျှစ်ကုန်းကျေးရွာဘုရားကျောင်းတွင်ပြုလုပ်ကျင်းပသော ကော်မတီပြန်လည်ဖွဲ့စည်းခြင်းနှင့်ကျေးရွာဖွံ့ဖြိုးရေးလုပ်ငန်းများရွေးချယ်ခြင်းအစည်းအဝေးမှတ်တမ်း

**အစည်းအဝေးတက်ရောက်ကြသူများ**

စဉ်	အမည်	တာဝန်
၁	စောစိပတယ်	ကျေးရွာစီထောက်ဥက္ကဋ္ဌ
၂	နော်အေးခင်	ကျေးရွာစီထောက်ဥက္ကဋ္ဌ
၃	စောသင်း	ဝယ်ယူရေးဆပ်ကော်မတီဥက္ကဋ္ဌ
၄	နော်ဆဲဖေါ	ဝယ်ယူရေးဆပ်ကော်မတီအဖွဲ့ဝင်
၅	စောဖားသု	စောင့်ကြည့်ကြီးကြပ်ရေးဆပ်ကော်မတီဥက္ကဋ္ဌ
၆	နော်ရူသ	စောင့်ကြည့်ကြီးကြပ်ရေးဆပ်ကော်မတီအဖွဲ့ဝင်
၇	စောရီသ	လည်ပတ်ထိန်းသိမ်းရေးဆပ်ကော်မတီဥက္ကဋ္ဌ
၈	နော်ဆာဖိုး	လည်ပတ်ထိန်းသိမ်းရေးဆပ်ကော်မတီအဖွဲ့ဝင်
၉	စောသိုက်ဝင်း	အကြံပြုကိုယ်စားလှယ်
၁၀	နော်သလေဖေါ	အကြံပြုကိုယ်စားလှယ်
၁၁	စောကတော်စေး	စေတနာ့ဝန်ထမ်း
၁၂	နော်မိုးမေရီ	စေတနာ့ဝန်ထမ်း
၁၃	စောရိန်းမူး	ကျေးရွာငွေစာရင်းကိုင်

ရည်ရွယ်ချက်

အုန်းသျှစ်ကုန်းကျေးရွာတွင်လူထုပဟိုပြုစီမံကိန်းအကောင်အထည်ဖော်ဆောင်ရွက်နိုင်ကော်မတီပြန်လည်စီစဉ်ခြင်းနှင့် လုပ်ငန်းများရွေးချယ်အတည်ပြုခြင်း။

ဆွေးနွေးချက်များ

အစည်းအဝေးအစတွင်စည်းရုံးရေးမှူးမှအုန်းသျှစ်ကျေးရွာတွင်လူထုပဟိုပြုစီမံကိန်းအကောင်အထည်ဖော် ဆောင်ရွက်ရာ ယခုဆိုလျှင်စတုတ္ထနှစ်စက်ဝန်းရောက်ရှိနေပြီဖြစ်ကြောင်းပထမနှစ်တွင်လည်းကော်မတီများ ရွေးချယ်ပြီးလုပ်ငန်းများကို ကော်မတီဦးဆောင်မှုကျေးရွာလူထုပူးပေါင်းပါဝင်မှုဖြင့်အောင်မြင်အောင်ဆောင် ရွက်နိုင်ခဲ့ပြီဖြစ်ကြောင်း၊ စတုတ္ထနှစ် တွင်လည်း ယခုလိုပူးပေါင်းဆောင်ရွက်စေလိုကြောင်းပြောကြားခဲ့ပါသည်။ ဆက်လက်ပြီးလူထုစည်းရုံးရေးမှူးမှကော်မတီ ပြန်လည်ဖွဲ့စည်းရန်လိုအပ်ပါသလားမေးမြန်းရာ ကျေးရွာလူထုမှ ယခင်ကော်မတီကိုပြန်လည်လုပ်ကိုင်ခိုင်းမည်ဖြစ် ကြောင်းပြောကြားခဲ့ပါသည်။ ထို့နောက်စီမံကိန်းမိတ်ဆက်၊စီမံကိန်း၊စီမံကိန်းတွင်အကျိုးဝင်/မဝင်၊လုပ်ငန်းတာဝန်များ၊ အကာအကွယ်များအားရှင်းပြခဲ့ပါသည်။ အစည်းအဝေးဒုတိယပိုင်းအစီအစဉ်အားနေ့လည်ပိုင်းတွင် ဆက်လက်ပြုလုပ် ခဲ့ပြီး လူမှုဆန်းစစ်ခြင်းလုပ်ငန်းများကျေးရွာလူထုနှင့်ပူးပေါင်းလုပ်ဆောင်ခဲ့ပြီးကျေးရွာအခက်အခဲကျေးရွာမျှော်မှန်းချက် ကျေးရွာဖွံ့ဖြိုးရေး အစီအစဉ်များကိုဖော်ထုတ်အတည်ပြုခဲ့ပြီးအစည်းအဝေးကိုရပ်သိမ်းခဲ့ပါသည်။

ဆုံးဖြတ်ချက်

အုန်းသျှစ်ကုန်းကျေးရွာသည်စတုတ္ထနှစ်စက်ဝန်းတွင်မြေသားလမ်းပြုလုပ်ရန်ရွေးချယ်ခဲ့ပါသည်။

အတည်ပြုသူ -

မှတ်တမ်းတင်သူ

အမည် - စောစိပတယ်

အမည်-စောရိန်းမူး

ရာထူး- ကျေးရွာစီထောက်ဥက္ကဋ္ဌ

ရာထူး -ကျေးရွာငွေစာရင်းကိုင်

ကျေးရွာဖွံ့ဖြိုးရေးဦးစားပေးအစီအစဉ်များ

အစိုးရအဖွဲ့များ	
* ကျေးရွာဖွံ့ဖြိုးရေး ဦးစားပေး အစီအစဉ် *	
အမျိုးသား	အမျိုးသမီး
ရွာတွင်းခြေသာတင်ဂံခင်းခြင်း	ခြေသာတင်ဂံခင်းခြင်း
လျှပ်စစ်မီး	လျှပ်စစ်မီး
ဆေးပေးခန်း	ဆေးပေးခန်း
စက်ချုပ်သင်တန်း	စက်ချုပ်သင်တန်း
မွေးမြူရေးယူပိတ်	မွေးမြူရေးယူပိတ်

အုန်းသျှစ်ကုန်းကျေးရွာ ကဏ္ဍအလိုက် ဦးစားပေးဖွံ့ဖြိုးရေးလုပ်ငန်းစဉ်များ

ကဏ္ဍ	စဉ်	စီမံကိန်းအမျိုးအစား	ကျား	မ	ကျား+မ	ခုနှစ်	ထောက်ပံ့မည့်အဖွဲ့အစည်း	မှတ်ချက်
အခြေခံအဆောက်အအုံ(လမ်းတံတား၊ ရေရရှိရေးမီးလင်းရေး)	1	ရွာတွင်းလမ်းမြေသားခင်းခြင်း			ကျား+မ	၂၀၁၉	CDD	-
	2	လျှပ်စစ်မီး			ကျား+မ	၂၀၁၉ ၂၀၁၈ ၂၀၁၇ ၂၀၁၆	-	VDP workshopတွင် ဖော်ပြပြီ
လူမှုစီးပွားကဏ္ဍ (ပညာရေး၊ ကျန်းမာရေးနှင့် ဆိုင်သောအဆောက်အအုံများ)	1	ကျေးလက်ဆေးပေးခန်း			ကျား+မ	၂၀၁၈ ၂၀၁၇ ၂၀၁၆ ၂၀၁၉	-	VDP workshopတွင် ဖော်ပြပြီ
	၂	မူကြိုကျောင်း			ကျား+မ	၂၀၁၆	-	VDP workshopတွင် ဖော်ပြပြီ
အသက်မွေးဝမ်းကျောင်းကဏ္ဍ စိုက်ပျိုးရေးမွေးမြူရေးနှင့်ဆိုင်သော အဆောက်အအုံများ	1	စိုက်ပျိုးရေးသင်တန်း	ကျား			၂၀၁၉ ၂၀၁၈	-	။
	2	စက်ချုပ်သင်တန်း	မ			၂၀၁၉ ၂၀၁၈	-	။
	3	မွေးမြူရေးသင်တန်း	ကျား			၂၀၁၉ ၂၀၁၈		။
သဘာဝဘေးအန္တရာယ်လျော့ပါးရေးကဏ္ဍ	1						-	
အခြားကဏ္ဍ ဌာနဆိုင်ရာများသို့ လွှဲပြောင်းနိုင်ခြင်း/ အကောင်အထည်ဆောင်ရွက်နိုင်ခြင်း မရှိသောအလုပ်	1							
	2							
	3							
	4							