

ပြည်ထောင်စုသမ္မတမြန်မာနိုင်ငံတော်အစိုးရ
စိုက်ပျိုးရေး၊ မွေးမြူရေးနှင့် ဆည်မြောင်းဝန်ကြီးဌာန
ကျေးလက်ဒေသဖွံ့ဖြိုးတိုးတက်ရေးဦးစီးဌာန
ငပုတောမြို့နယ်



လူထုပဟိုပြုစီမံကိန်း
National Community Driven Development Project
(NCDDP)



ကျေးရွာဖွံ့ဖြိုးရေး အစီအစဉ်
Village Development Plan (VDP)

အုန်းပင်စု ကျေးရွာ ၊ အုန်းပင်စု ကျေးရွာအုပ်စု

၂၀၂၀ ခုနှစ်

ငပုတောမြို့နယ်

မာတိကာ

စဉ်	အကြောင်းအရာ	စာမျက်နှာ
၁	မြို့နယ်မြေပုံ	၁
၂	ကျေးရွာအုပ်စုမြေပုံ(တည်နေရာ)	၂
၃	ကျေးရွာအုပ်စုတွင် ပါဝင်သောကျေးရွာများစာရင်း	၂
၄	ကျေးရွာအခြေခံအချက်အလက် (ကျေးရွာသမိုင်းကြောင်း)	၃
၅	လူထုပူးပေါင်းပါဝင်သော ဆန်းစစ်ခြင်းနှင့် အကဲဖြတ်ခြင်း PRA/PSA လုပ်ငန်းစဉ် အနှစ်ချုပ်	၄
၆	ကျေးရွာဖွံ့ဖြိုးရေးအစီအစဉ်အတွက်အသုံးပြုခဲ့သော PRA tools များနှင့် တစ်ခုချင်းစီအတွက် သုံးသပ်ချက်များ (အသုံးပြုခဲ့သော PRA Tools တစ်ခုချင်းစီ၏အမည်များ)	၄
၇	ကျေးရွာကော်မတီရွေးချယ်ခြင်းနှင့် ကျေးရွာဖွံ့ဖြိုးရေးအစီအစဉ် ဆောင်ရွက်မှုမှတ်တမ်းခါတ်ပုံများ	၁၈
၈	ကျေးရွာကော်မတီဝင်များစာရင်း	၁၉
၉	ကျေးရွာအခြေခံအချက်အလက်များ (ပုံစံ ၈ - ၁)	၂၀
၁၀	စီမံကိန်းစက်ဝန်းအချိန်ဇယား (ပုံစံ ၈-၂)	၂၉
၁၁	ကျေးရွာဖွံ့ဖြိုးရေး ဦးစားပေးအစီအစဉ်(ပုံစံ ၈-၃)	၃၃
၁၂	အစည်းအဝေးမှတ်တမ်းများ	၄၁
၁၃	ကဏ္ဍအလိုက် ဖွံ့ဖြိုးရေး ဦးစားပေးလုပ်ငန်းများ	၅၈

၁။ ငပုတောမြို့နယ်အခြေပြမြေပုံ

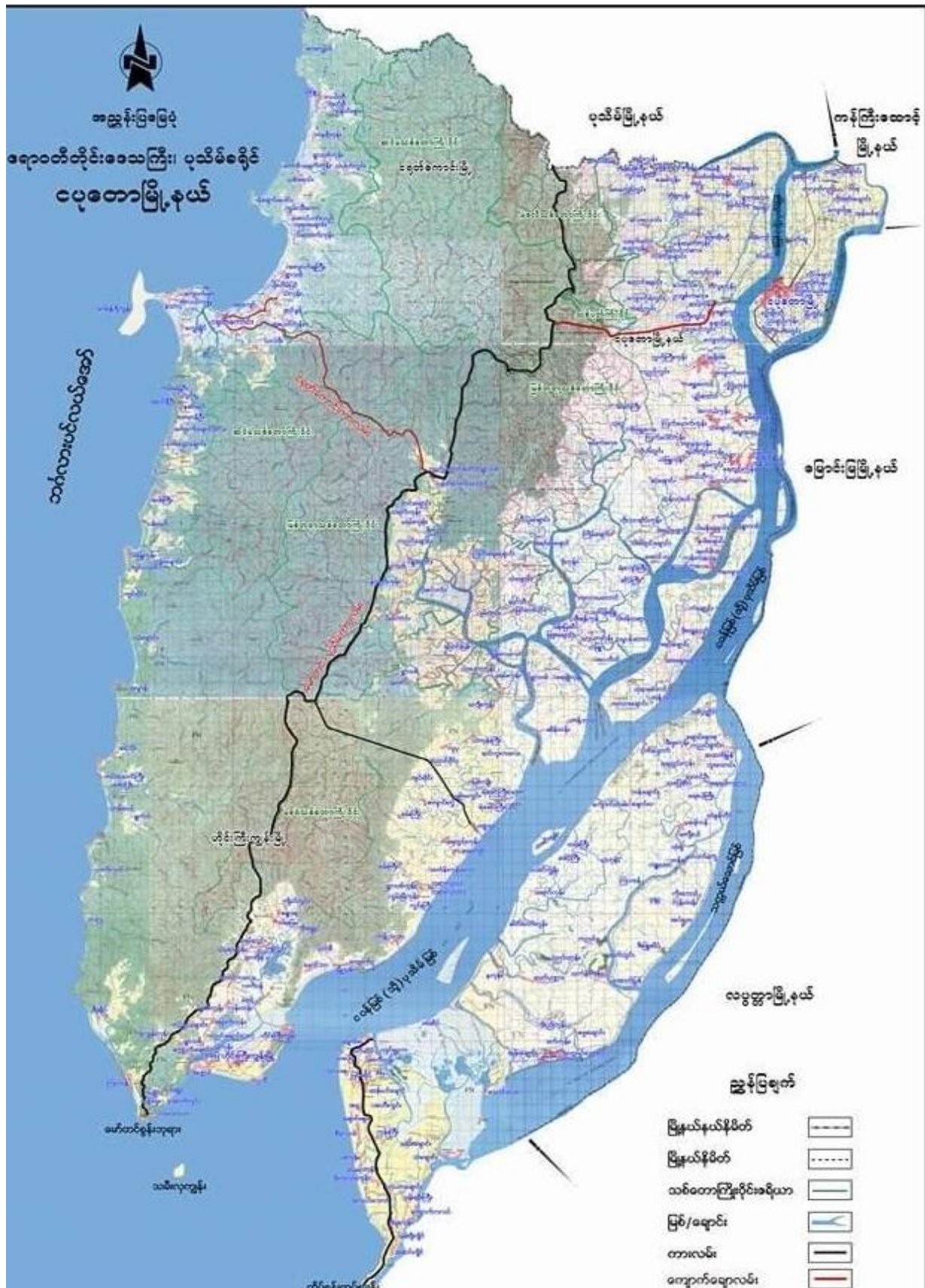

၂။ ကျေးရွာအုပ်စုမြေပုံ

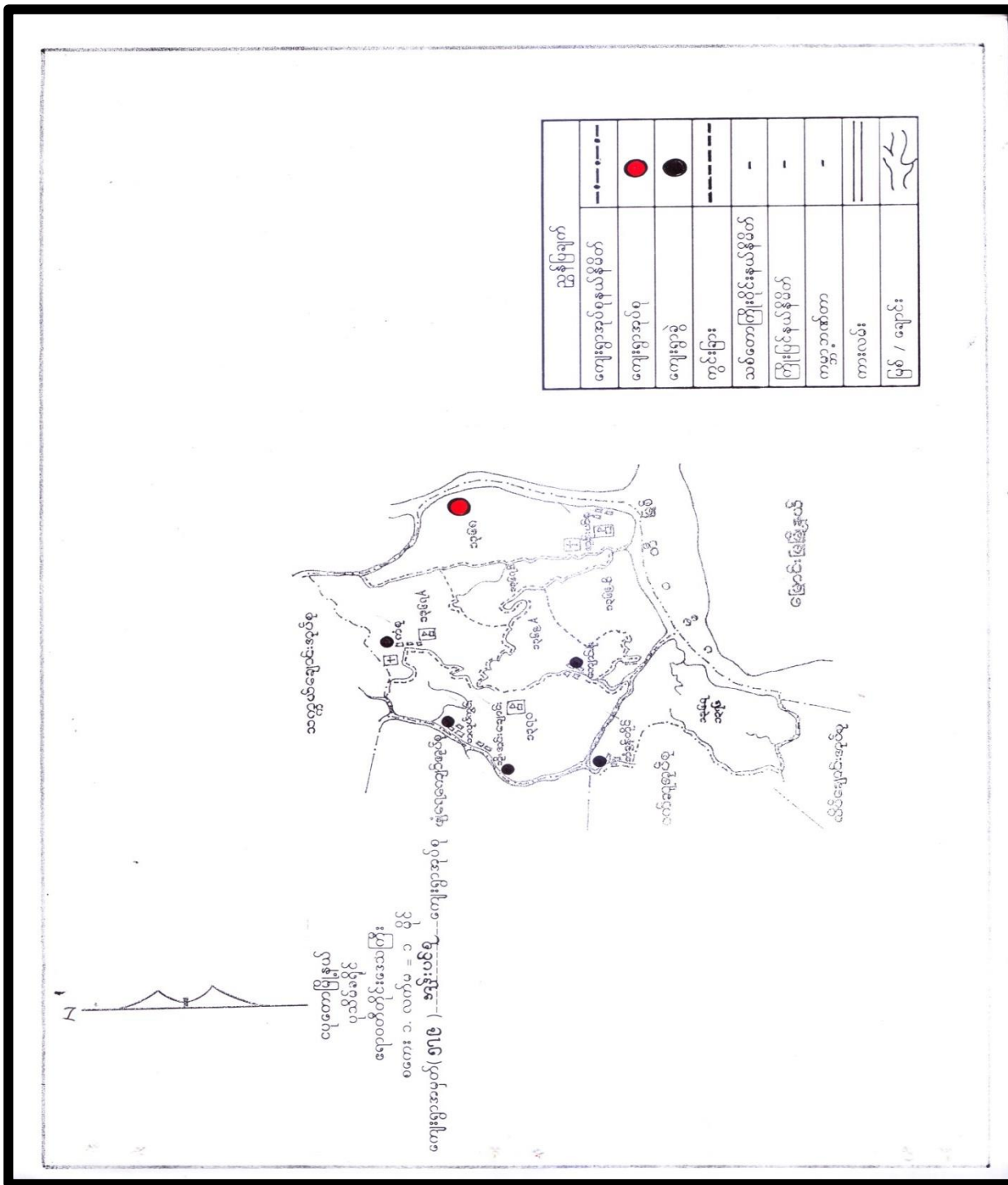

၃။ ကျေးရွာအုပ်စုအတွင်းပါဝင်သောကျေးရွာများစာရင်း

- ၁ - အုန်းပင်စု ၂ - ဘိုးဝင်းချောင်း ၃ - ကန်စု
- ၄ - ကျောင်းစု ၅ - ခြောက်တံစု ၆ - တလုပ်ကွင်း

၄။ ကျေးရွာသမိုင်းအကျဉ်း

ကျေးရွာ သမိုင်းကြောင်း
~~~~~

ကျေးရွာ ၄ အုန်းပင်စု  
 ရွာပင်စု ၄ အုန်းပင်စု

ဖွဲ့ခံထား နှစ် (၁၅၀) ခန့် ကတည်းကအုန်းပင်စု ရွာသည် ကမ္ဘာရှိ  
 ဝါယာရွာတစ်ရွာ ဖြစ်သည်။ ၎င်းကျေးရွာကို ဦးရွှေ ရွာပင် ခုစောမြို့စု  
 တို့မှ စောစောတို့ ချစ်ခင် ခံသည်ဟု သိရသည်။ ဦးရွှေ ရွာသည် မုံရွာ အစ  
 ဖြစ်ပြီး စောမြို့ ပုသိမ် ပဲခူး အစမှ ဟုတ်ပျာသည်။ ၎င်းတို့ ဝါချစ်ခင်က  
 ရှမ်းပင်စု ဟုခေါ်ဆိုခေါ်ဝေါ်ထားပြီး နေကြပြီး ၄၀၀ ခန့် အထိ သို့သော်  
 နှိုင်း ဦးရွှေ အုန်းပင်စု မှ အုန်းပင်စု ဝါချစ်ခင် ခံသည်။ ၎င်း အုန်းပင်  
 ကို နှိုင်း ဖြစ်ပြီး နှစ်ခြား ဖွဲ့စည်းပြီး ဟုတ်ပျာ ရွာပင် နယ်ပယ်ကို စော  
 အစော (၁၀) ခန့် နှင့် နေပြည်တော် (၁၀၀) ခန့် ရှိရာ ခံသည်။ နေပြည်တော်မှာ  
 မဟာ နေပြည်တော် ဖြစ်ပြီး ရှစ်က စီးပွားဝါး မှာ နေပြည်တော် ဖြစ်သည်။  
 အင်္ဂလိပ် ရွာဟု ခေါ်ကြားသည်။ ဦးရွှေပင် အစောက ရွာအစောက အုန်းပင်  
 စောခြား ရွာမှ ၎င်းအင်္ဂလိပ် ရွာပင် အစောက ရွာပင် နေပြည်တော် နေပြည်  
 ဖြစ်ပြီး ရှမ်းပင်စု ရွာဟု ခေါ်ဆိုခေါ်ဝေါ်ခဲ့သည်။ ကိုယ်တို့ ကိုယ်တို့  
 အုန်းပင် ရွာပင် ကျေးရွာ ၊ ရွာပင် ၊ ကျေးရွာ ပင်စု ခေတ်အစောက ခံသည်။ နေပြည်  
 တော်ကို ခေါ်ဆိုခေါ်ဝေါ်ပြီး ခေတ်အစောက ရွာပင် (၂၈၇) အစောက  
 စု (၂၄၄) နေပြည်တော် ၁၄၇၀ ခန့် ဝါချစ်ခင်က ရွာပင် ရွာပင် ခံသည်။



ကျေးဇူး

ရက်စွဲ - ၃၀.၁၀.၁၉

“ လူမှုရေးအရင်းအမြစ် ဖြစ်ပေါ် ”

\* ဆွေးနွေးခြင်း၊ နှိုင်းယှဉ်ခြင်း၊ စစ်ဖြင့်

၁ လယ်ယာလုပ်ငန်း ၊ ရေထုပ်လုပ်ငန်း ၊ တောင်ပေါ်လုပ်ငန်း ၊ ကုသိုလ်ရေး ၊ ဝယ်ရေးလုပ်ငန်း ၊ နှစ် တစ်စုတစ်စု စီးပွားရေး လုပ်ငန်းများဖြင့် အသက်မွေးဝမ်းကျောင်း ဖြစ်ပေါ်သည်။

၂ လယ်ယာ အရင်းအမြစ်များ ပေါ် များပါသည်။ အသက်မွေးဝမ်းကျောင်း ဖြစ်ပေါ် လုပ်ငန်း အတွက် အရင်းအနှီးများ ထိုလောက် မရှိပါ။

၃ ကျွန်ုပ်တို့၏ စာတတ် (၅) နှစ် အတွင်း ဝေပျာ့နည်းစွာ စာတတ် အရင်းအမြစ်များ ပြုစုပေး ဆောင်ရွက်ပေးခြင်း ၊ အသားပိုများ ငှားပါးလာခြင်း ၊ ကျွဲ ၊ နွား တို့ ပိုမိုများ ပျား ပျား ပါးများ ပါသည်။ ကျေးဇူးတူတူ ဝေပျာ့ လုပ်ငန်း နှစ် နည်း ခြင်း၊ အရင်းအနှီး မရှိစေဘဲ ခြေစာ ခြေစာ ဖြစ်ပေါ် လုပ်ငန်းများ ပေါ်များလာပါသည်။

၄ ကျေးဇူးတူတူ ဘိုး ခြား စေ့ထိုင် စော အုပ်စု မရှိပါ။

၅ ဗမာ့အမျိုးအနွယ်များ စေ့ထိုင်ကြပြီး ဗဟုတရားကို ကျွယ်ကြပါသည်။ ချင်းအမျိုးအနွယ်များ စေ့ထိုင်ပြီး ဗဟုတရားနှင့် စရစ်ယာန်ဘာသာကို ကျွယ်ကြပါသည်။

၆ ကျွန်ုပ်တို့၏ ကျား = ၆၉၄ ၊ ၁၈ = ၇၂၅ ၊ ဝမ်း = ၁၄၉ ဖြစ်ပါသည်။ ။ အမျိုးအနွယ် ဖြစ်စေ့စော အိမ်ထောင်စု ၂၅၅ ဖြစ်ပါသည်။ မဆန်စွမ်း အိမ်ထောင်စု (၁၁) ဖြစ်ပါသည်။





ကျေးရွာအုပ်စုအဖွဲ့ - စိုက်ပျိုးရေး

ကျေးရွာအုပ်စု - စိုက်ပျိုးရေး

အခြေခံအုတ် - ရာသီဥတု ဖြစ်ပေါ်လာသည့် ဆိုးရွားခြင်း

ရာသီဥတု ဖြစ်ပေါ်လာသည့် ဆိုးရွားခြင်းကြောင့် ရာသီဥတု၊ စိုက်ပျိုးရေး  
 ရေပျော်ပေး၊ ဝေငွေထွက်ငွေ ဖျော် ပေါက်ကွဲမှုများ ရာသီဥတု အခြေအနေကို  
 ဆိုးရွားခြင်း ကဆုန်ပစ္စည်းက နည်းစွာ ဖြစ်ပေါ်လာခြင်း ဖြစ်ပြီး ပါးစပ်  
 လျော့နည်း ဖြစ်ပေါ်လာမှုများ ပျက်ပြိုမှုများ စိုက်ပျိုးရေး အခြေအနေအား  
 ဆိုးရွားခြင်းကြောင့် ကဆုန်ပစ္စည်းက ထွက်ကုန်များ ပြုပြင်မှုများ  
 ရေပျော်ပေးမှုနှင့် ကဆုန်ပစ္စည်းက ပျက်ပြိုမှုများ ပြုပြင်မှုများ ပြုပြင်မှုများ  
 ဝေငွေထွက်ငွေ ဖျော် ပေါက်ကွဲမှုများ ဆိုးရွားခြင်းကြောင့် ထွက်ကုန်များ  
 ဆားလျှော့တွင် ထွက်ကုန်များ ပြုပြင်မှုများ ပြုပြင်မှုများ ပြုပြင်မှုများ  
 ဝေငွေထွက်ငွေ ဖျော် ပေါက်ကွဲမှုများ ပြုပြင်မှုများ ပြုပြင်မှုများ ပြုပြင်မှုများ

| <p>အုပ်စု - အုန်းပင်စု<br/>ကျေးရွာ - အုန်းပင်းစု<br/>Update<br/>(စာမျက်နှာ)<br/>30.10.19</p> | <p>ပဋိပက္ခ ဖြစ်ပွားမှု ရလဒ်<br/>Update(စာမျက်နှာ)<br/>10.10.18</p>                                               | <p>update<br/>28-11-2017</p>                                        |
|----------------------------------------------------------------------------------------------|------------------------------------------------------------------------------------------------------------------|---------------------------------------------------------------------|
| <p>အမျိုးအစား</p>                                                                            | <p>ပိုင်ဆိုင်မှု</p>                                                                                             | <p>ပိုင်ဆိုင်မှုအမျိုးအစား<br/>အမျိုးအစား</p>                       |
| <p>ချစ်သာ</p>                                                                                | <p>ပပပ ( ၆၀ စာ ) / ပပပပပပပပပပ / ပပပပပပပပပပ / ပပပပပပပပပပ<br/>ပပပ / ပပပပ / ပပပပပပ / ပပပပပပ</p>                     | <p>၁၉ 6%</p>                                                        |
| <p>အပပပပပပပပ</p>                                                                             | <p>ပပပ ( ၁၀ စာ ) / ပပပ / ပပပပပပပပပပ / ပပပပပပပပပပ / ပပပပပပပပပပ<br/>ပပပ / ပပပပပပပပပပ / ပပပပပပပပပပ / ပပပပပပပပပပ</p> | <p><del>၆၀</del><br/>၁၀၀ 34%</p>                                    |
| <p>ပပပပပပ</p>                                                                                | <p>ပပပပပပ / ပပပပပပ / ပပပပပပပပပပ / ပပပပပပပပပပ</p>                                                                 | <p><del>၆၀</del><br/><del>၆၀</del><br/>၁၀၀<br/>၁၀၀ 60%<br/>100%</p> |

ကျေးရွာအုပ်စုအမည် - အုန်းပင်စု အုပ်စု

ကျေးရွာအုပ်စု - အုန်းပင်စုကျေးရွာ

အကြောင်းအရာ - ဥစ္စာဓာတ်ပြုလုပ်ရေးအဖွဲ့အစည်းအား ဆန်းစစ်ချက်

ဥစ္စာဓာတ်ပြုလုပ်ရေးအဖွဲ့အစည်းအား ဆန်းစစ်ချက်ပြုလုပ်ရာတွင် ချစ်သာစော

အိမ်ထောင်စု ၊ မြေပညာရေးအဖွဲ့အစည်းစုစုပေါင်း ဆင်းရဲနွမ်းပါးစေ

အိမ်ထောင်စု ၊ ကျွန်ုပ်တို့အဖွဲ့အစည်းအား အကျိုးရှိစေရန်

ချစ်သာစောအိမ်ထောင်စုများမှာ ယနေ့အဖွဲ့အစည်းများ ၊ အဖွဲ့အစည်းများ ၊ နွမ်းပါးစေ

ဆင်းရဲနွမ်းပါးစေ ၊ ကျေးအဖွဲ့အစည်းများ ၊ ကျေးအဖွဲ့အစည်းများ ၊ ကျေးအဖွဲ့အစည်းများ ၊

အကျိုးအမြတ်အပေးအခမ်းအနား ၊ အကျိုးအမြတ်အပေးအခမ်းအနား ၊ အကျိုးအမြတ်အပေးအခမ်းအနား ၊

မြေပညာရေးအဖွဲ့အစည်းများမှာ ယနေ့အဖွဲ့အစည်းများ ၊ အဖွဲ့အစည်းများ ၊ နွမ်းပါးစေ

ကျေးအဖွဲ့အစည်းများ ၊ ကျေးအဖွဲ့အစည်းများ ၊ ကျေးအဖွဲ့အစည်းများ ၊ ကျေးအဖွဲ့အစည်းများ ၊

ကျေးအဖွဲ့အစည်းများ ၊ ကျေးအဖွဲ့အစည်းများ ၊ ကျေးအဖွဲ့အစည်းများ ၊ ကျေးအဖွဲ့အစည်းများ ၊

ကျေးအဖွဲ့အစည်းများ ၊ ကျေးအဖွဲ့အစည်းများ ၊ ကျေးအဖွဲ့အစည်းများ ၊ ကျေးအဖွဲ့အစည်းများ ၊

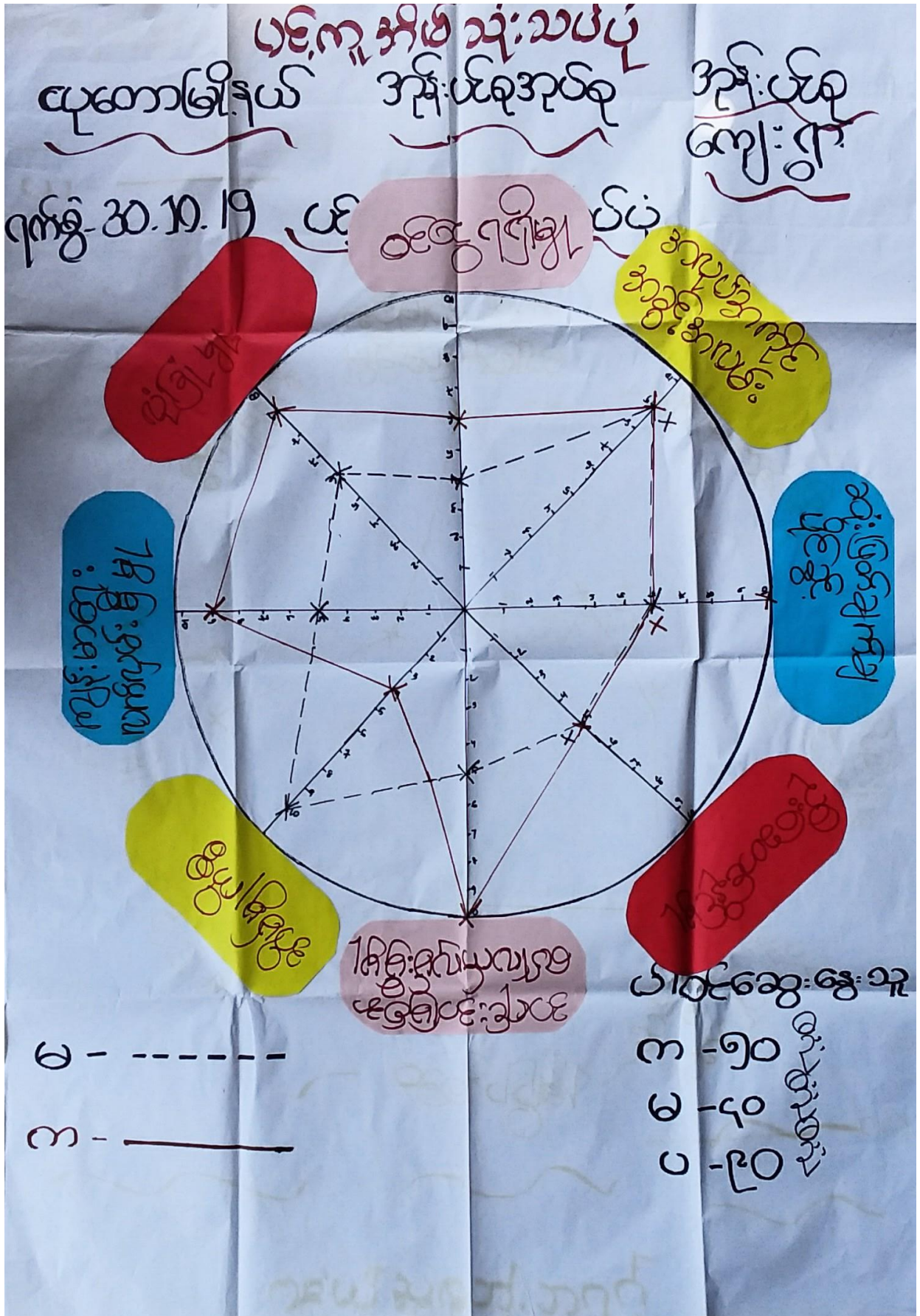

ပင့်ကျွန်အိမ်သုံးယပ်ခြင်း

ဆွေးနွေး ဆုံးဖြတ်ခြင်း

ကျေးရွာ  $\Rightarrow$  ကံစု + ဒေသခံစု

$\Rightarrow$  အမျိုးသမီးများ လုပ်ပိုင်ခွင့်၊ ဆုံးဖြတ်ချက် ဆွဲနိုင်ပိုင်ခွင့်၊ အားနည်းသည်။

$\Rightarrow$  အမျိုးသမီးများသည် အိမ်တွင်းမှု၊ ဂေ၊ ရာတွင် ကျန်းမာမှု၊ မြစ်ရေ  
သောက်ခြင်း ဝင်ရောက် နည်းရခြင်း

$\Rightarrow$  အမျိုးသား များမှလည်း ကျတော့ အခွင့်အရေး မပေးသောကြောင့်

$\Rightarrow$  ကျေးရွာအတွင်း အမျိုးသမီး၊ သီးသန့်၊ အသိပညာပေး ဆွေးနွေးဖွဲ့စည်း  
လုပ်ပိုင်ခွင့်၊ ခွင့် လုပ်အားများ ကျတော့ ပေးခြင်းဖြင့်

$\Rightarrow$  ဖွဲ့စည်းရေးလုပ်ငန်းများ ဆောင်ရွက် ရွာတွင် အမျိုးသမီး များ  
ပါဝင်လာနိုင် ဖယ်လေ ဆွေးနွေး ခြင်း

$\Rightarrow$  ယောကျ်ားတို့ အမျိုးသမီး များ ရှေ့ဆုံး ရောက်စေ ခြင်း

= ဦးဆောင်မှု + ချုပ်ရေး ရွာရေး ပါဝင်မှုတွင် + အရင်းအမြစ် သုံးစွဲမှု  
တို့တွင် အမျိုးသားများ ပါဝင်စေခြင်း

$\Rightarrow$  ကျေးရွာ အရင်းအမြစ် သုံးစွဲမှုတွင် အမျိုးသား များ အမြစ်ဆုံးဖြတ်  
စေခြင်း

$\Rightarrow$  ပင့်ကျွန်အိမ် သုံးယပ်ခြင်း ဆွေးနွေးခြင်း အမျိုးသမီး များ သာ  
ကျေးရွာမှ အားနည်း ကျသည်ကို ဆိုမိမိလေခြင်း

၂၀၁၉ - ၂၀၂၀

ကျေးရွာ

ပင်ပန်းစွမ်းဆွံ့ သပ်ခြင်း

၄ အလုပ်အကိုင်အခွင့်အလမ်းအရပ်ရပ် အမျိုးသားများသည် အမျိုးသမီးများထက် လုပ်ငန်း ခွင့်လှယ်ခြင်း ပါသည်။ အမျိုးသမီးများသည် အိမ်ထောင်ရေးနှင့် အခြား လုပ်ငန်းများ ပြုလုပ်ရခြင်း ခက်ခဲ အလုပ်အကိုင်အခွင့်အလမ်းများ ရရှိရန် ခဲယဉ်းပါသည်။ သို့သော် မြို့ရွာများတွင် အခွင့်အလမ်း နှင့်ပတ်သက်လာလျှင် အမျိုးသမီးများသည် အမျိုးသားများထက် ပို၍ ဆာပါသည်။

၄ အမျိုးသမီးများ၏ အားလုံးမှာ အခြေအနေမှာ ၅၀% အနေဖြင့်သာရှိပါသည်။ အမျိုးသားများမှာ ၅၀% ဖောက်ဖျက် ဖြစ်ပါသည်။ ထို့ကြောင့် အမျိုးသားများ၏ ခေါင်းဆောင်မှု အခြေအနေမှာ အမျိုးသမီးများထက် ပိုမိုများပါသည်။ အမျိုးသမီးများသည် စိတ်ကိုယ်ကို ယုံကြည်မှု ဘေးနည်းခြင်း အများအပြားတွင် စတင်ပေးခြင်း အဓိက အကြောင်းရင်းမှာ အမျိုးသမီးများသည် ဗဟုသုတ ဘေးနည်းခြင်း ၊ အမျိုးသားများတို့ကဲ့သို့ ဘေးဆက်လျက် ရင်းတို့ကိုယ်တိုင်က ဖြတ်ကြောက်ဆိပ်ယာခြင်း စသည်အကြောင်းများ ကြောင့် ဖြစ်ပါသည်။

၄ ကျေးရွာတွင် ဝင်ရောက်မှုရှိခြင်း မှာ အမျိုးသားများသည် အမျိုးသမီးများထက် ပိုမို ရှေ့ဆောင် နိုင်ပါသည်။ အမျိုးသားများသည် အိမ်အပြင်တွင် အလုပ်လုပ်ရခြင်းကြောင့် ဗဟုသုတ ရရှိခြင်း ၊ အမျိုးသမီးများမှာ အိမ်ထောင်ရေးများ ပြုလုပ်ရခြင်းကြောင့် ဝင်ရောက် နည်းပါသည်။

၄ ကျေးရွာတွင် အိမ်ထောင်ရေး လုပ်ငန်း နှင့် ပတ်သက်ပြီး အမျိုးသမီးများသည် အမျိုးသားများထက် ပိုမို ဖြေလျှင် နိုင်ပါသည်။ အမျိုးသမီးများသည် မိသားစုအတွက် လိုအပ်သော အိမ်ထောင်ရေးများကို ကိုယ်တိုင် ကိုယ်ကျ လုပ်ဆောင်ကြပါသည်။ အမျိုးသားများသည် အနည်းငယ်သာ အချို့သာရှိပါသည်။

အိမ်ထောင်ရေး လုပ်ငန်း နှင့် ပတ်သက်သော အခက်အခဲများမှာ ကျေးရွာရှိ အ

ပခု အဆများကျန် ဖြစ်နေခြင်း ၊ အမျိုးသမီးများ အားနောက်တွင် ချန်ထား ခံရခြင်း  
ကြောင့် အသိပညာနည်းခြင်း ၊ ၎င်းတို့ကိုယ်တိုင် အတွေ့အကြုံမရှိခြင်း ၊ ဆယ်စု  
တို့ ကြောင့် ဖြစ်သည်။

၄ ပညာရေးတတ်မြောက်မှုမှာ အမျိုးသားများဆက် အမျိုးသမီးများ  
နှင့် တန်းတူရှိပါသည်။ အမျိုးသားများဆက် အမျိုးသားဖြင့် စာများ၏  
အဆင့်တွင် နေ့စား ထုပ်နေခြင်း ၊ မိသားစုဝမ်း ရေးအတွက် အလုပ်လုပ် နေခြင်း  
ကြောင့် ဖြစ်ပါသည်။

၄ ၎င်းတို့တွင် အားနည်းခြင်းဖြစ်ပေါ်နေခြင်းမှာ အမျိုးသား ၆၀% ၊ အမျိုး  
သမီးများမှာ ၄၀% ရှိပါသည်။ အမျိုးသားများဖြင့် အမျိုးသားများ တ  
သား ဆုံး ဖြစ်ပျက်ခဲ့ကြ သည်။ အဓိကအကြောင်းရင်းမှာ အမျိုးသမီးများ  
ဆက် ဆုံး ဖြစ်ပျက်ခဲ့ရာတွင် အိမ်ထောင်ရေး ၊ မိသားစုရေး ကြောင့်  
လည်း ပါဝင်ပါသည်။

၄ အရင်းအမြစ်အလျဉ်း ဖြစ်သည့် နှစ်နှစ်မျှမှာ အမျိုးသား ၇၀% ၊  
အမျိုးသမီးများမှာ ၃၀% ရှိပါသည်။ အမျိုးသားများ အတွက် လုပ်ငန်းခွင်  
မှာ ဝန်ထုပ် ဝန်ရောင်းခြင်း ကြောင့် ဖြစ်ပါသည်။ အဓိကအကြောင်းရင်းမှာ  
အမျိုးသားများ ဆက် မိမိတို့၏ စားထုပ်ရောင်း အတွက် တာဝန်ယူခြင်းကြောင့်  
အိမ်မှုကိစ္စများ အား ဖြီးများထံတွင် အပ်နှံပြီး အပြင်တွင် ထွက်၍ အလုပ်လုပ်  
ရတာကြောင့် ဖြစ်သည်။ အရင်းအမြစ် တွေကို စေ့ဆုံ သုံးစွဲခြင်းကြောင့် ဖြစ်သည်။

၄ ၎င်းတို့တွင် ပူးလင်း ပါဝင် အားနည်းခြင်းမှာ အမျိုးသားများ နှင့်  
အမျိုးသမီးများ အတူတူ ဖြစ်ပါသည်။

# ယုတောမြို့နယ် အုန်းပင်းရွာအုပ်စု အုန်းပင်းကျေးရွာ

၂၀၂၄-၁၀-၁၉

## ပိုင်ဆိုင်မှု သုံးသပ်ခြင်း

- အား: အခြေခံ ဝိသေသ: အခြေခံ ပုံစံအတိုင်း

- အား: အခြေခံ ဝိသေသ: အခြေခံ ပုံစံအတိုင်း

| ကျေးရွာ                                                                                                                                                                                                                                                          | အုန်းပင်း                                                                                                                                                                                                                                                        | အုန်းပင်း                                                                                                                                                                                                                                                        | အုန်းပင်း                                                                                                                                                                                                                                                        |
|------------------------------------------------------------------------------------------------------------------------------------------------------------------------------------------------------------------------------------------------------------------|------------------------------------------------------------------------------------------------------------------------------------------------------------------------------------------------------------------------------------------------------------------|------------------------------------------------------------------------------------------------------------------------------------------------------------------------------------------------------------------------------------------------------------------|------------------------------------------------------------------------------------------------------------------------------------------------------------------------------------------------------------------------------------------------------------------|
| <ul style="list-style-type: none"> <li>- အခြေခံ</li> <li>- အခြေခံ</li> <li>- အခြေခံ</li> <li>- အခြေခံ</li> <li>- အခြေခံ</li> <li>- အခြေခံ</li> <li>- အခြေခံ</li> <li>- အခြေခံ</li> <li>- အခြေခံ</li> <li>- အခြေခံ</li> <li>- အခြေခံ</li> <li>- အခြေခံ</li> </ul> | <ul style="list-style-type: none"> <li>- အခြေခံ</li> <li>- အခြေခံ</li> <li>- အခြေခံ</li> <li>- အခြေခံ</li> <li>- အခြေခံ</li> <li>- အခြေခံ</li> <li>- အခြေခံ</li> <li>- အခြေခံ</li> <li>- အခြေခံ</li> <li>- အခြေခံ</li> <li>- အခြေခံ</li> <li>- အခြေခံ</li> </ul> | <ul style="list-style-type: none"> <li>- အခြေခံ</li> <li>- အခြေခံ</li> <li>- အခြေခံ</li> <li>- အခြေခံ</li> <li>- အခြေခံ</li> <li>- အခြေခံ</li> <li>- အခြေခံ</li> <li>- အခြေခံ</li> <li>- အခြေခံ</li> <li>- အခြေခံ</li> <li>- အခြေခံ</li> <li>- အခြေခံ</li> </ul> | <ul style="list-style-type: none"> <li>- အခြေခံ</li> <li>- အခြေခံ</li> <li>- အခြေခံ</li> <li>- အခြေခံ</li> <li>- အခြေခံ</li> <li>- အခြေခံ</li> <li>- အခြေခံ</li> <li>- အခြေခံ</li> <li>- အခြေခံ</li> <li>- အခြေခံ</li> <li>- အခြေခံ</li> <li>- အခြေခံ</li> </ul> |

ပိုင်ဆိုင်မှု ဝိသေသ

၈ - ၅၀ ဝိသေသ

၅ - ၄၀ ဝိသေသ

၁ - ၃၀ ဝိသေသ



ကျေးရွာအုပ်စုကမ္ဘာ - အုန်းပင်စုအုပ်စု

ကျေးရွာကမ္ဘာ - အုန်းပင်စုကျေးရွာ

အခြေခံအဆောက်အအုံ - အုန်းပင်စုအုပ်စုအဖွဲ့အစည်းအဖွဲ့ဝင်များ၏ အခြေခံအဆောက်အအုံ

အုန်းပင်စုအုပ်စုအဖွဲ့အစည်းအဖွဲ့ဝင်များ၏ အခြေခံအဆောက်အအုံ

အုန်းပင်စုအုပ်စုအဖွဲ့အစည်းအဖွဲ့ဝင်များ၏ အခြေခံအဆောက်အအုံ

အုန်းပင်စုအုပ်စုအဖွဲ့အစည်းအဖွဲ့ဝင်များ၏ အခြေခံအဆောက်အအုံ

အုန်းပင်စုအုပ်စုအဖွဲ့အစည်းအဖွဲ့ဝင်များ၏ အခြေခံအဆောက်အအုံ

အုန်းပင်စုအုပ်စုအဖွဲ့အစည်းအဖွဲ့ဝင်များ၏ အခြေခံအဆောက်အအုံ

အုန်းပင်စုအုပ်စုအဖွဲ့အစည်းအဖွဲ့ဝင်များ၏ အခြေခံအဆောက်အအုံ

အုန်းပင်စုအုပ်စုအဖွဲ့အစည်းအဖွဲ့ဝင်များ၏ အခြေခံအဆောက်အအုံ

အုန်းပင်စုအုပ်စုအဖွဲ့အစည်းအဖွဲ့ဝင်များ၏ အခြေခံအဆောက်အအုံ

အုန်းပင်စုအုပ်စုအဖွဲ့အစည်းအဖွဲ့ဝင်များ၏ အခြေခံအဆောက်အအုံ



ကပ္ပဲကစားချိတ်စာစာ

ကျေးရွာအုပ်စု ဘဏ်စာစာ

ကျေးရွာအုပ်စု - ချိတ်စာ

ကျေးရွာ - ချိတ်စာ

ရက်စွဲ - 28.11.2017

ကျေးရွာအုပ်စု ချိတ်စာ၏ ကပ္ပဲကစားချိတ်စာ

ကျေးရွာအုပ်စုအဖွဲ့၊ ကျွမ်းကျင်အဖွဲ့၊ ပညာရေးအဖွဲ့၊ ကာယရေး

အဖွဲ့၊ ပညာရေး၊ စီမံခန့်ခွဲရေး၊ စောင့်ရှောက်ရေး၊ ကျေးရွာအုပ်စု

နှင့် ဆန္ဒပြုအဖွဲ့ အဖွဲ့ဝင်များ (CCDD) ကပ္ပဲကစား

အဖွဲ့ကစားချိတ်စာ၊ ကပ္ပဲကစားအဖွဲ့သည် ကျေးရွာ၏

ဖွံ့ဖြိုးရေးအဖွဲ့ဝင်များကို အားပေးကြသည်။ ကပ္ပဲကစား

ခွဲထားသော ကပ္ပဲကစားအဖွဲ့သည် ကျေးရွာအုပ်စု

အဖွဲ့ဖြစ်လာ ကိစ္စအားလုံးအားဖြင့် အားပေးသည်။

ထို့ကြောင့် ကပ္ပဲကစားအဖွဲ့သည် ကျေးရွာ၏ အားကြီးစွာ

ကပ္ပဲကစားအဖွဲ့ပင်ဖြစ်ကြောင်း တွေ့ရှိရပါသည်။

၇။ကျေးရွာကော်မတီရွေးချယ်ခြင်းနှင့် ကျေးရွာဖွံ့ဖြိုးရေးအစီအစဉ် ဆောင်ရွက်မှုမှတ်တမ်းခါတ်ပုံများ



၈။ ကျေးရွာစီမံကိန်းအထောက်အကူပြုကော်မတီဝင်များစာရင်း

ကျေးရွာ စေတနာ ဝန်ထမ်း ၊ ကျေးရွာ / အုပ်စု စီ/ ထောက်

ကော်မတီဝင် အချက်အလက်များ

| အုန်းပင်စု...အုပ်စု |                                          |              |                 |
|---------------------|------------------------------------------|--------------|-----------------|
| ကျေးရွာ             | ကော်မတီအမည်                              | အမည်         | ဖုန်းနံပါတ်     |
| အုန်းပင်စု          | စေတနာဝန်ထမ်း                             | ဦးတင်ဦး      | +၉၅၉၇၈၄၅၁၀၅၇၃   |
|                     | စေတနာဝန်ထမ်း                             | ဒေါ်ခင်စာ    | ၀၉-၄၄၇၂၂၀၀၁၈၁   |
|                     | ကျေးရွာ စီ/ထောက်ကော်မတီ                  | ဦးမြန်းဝင်း  | +၉၅၉၈၉၅၅၁၅၉၀၀၂  |
|                     | ကျေးရွာ စီ/ထောက် ကော်မတီ                 | ဒေါ်ခင်ခင်စာ | +၉၅၉၇၅၀၂၃၆၉၆၁   |
|                     | ဝယ်ယူရေးဆပ်ကော်မတီ                       | ဦးအုန်းမြ    | +၉၅၉၄၄၈၈၆၅၁၅၁၂  |
|                     | ဝယ်ယူရေးဆပ်ကော်မတီ                       | ဒေါ်စန်းစန်း | +၉၅၉၄၂၂၅၄၈၄၅၅   |
|                     | ဝယ်ယူရေးဆပ်ကော်မတီ                       | ဦးခင်စော     | +၉၅၉၄၄၄၈၈၄၅၅၀၀  |
|                     | လည်ပတ်ပြုပြင် ထိန်းသိမ်းခြင်း ဆပ်ကော်မတီ | ဦးတင်စွာ     | +၉၅၉၇၆၇၀၅၅၅၅၅   |
|                     | လည်ပတ်ပြုပြင် ထိန်းသိမ်းခြင်း ဆပ်ကော်မတီ | ဦးဝင်းဝင်း   | +၉၅၉၂၅၅၀၀၀၀၀၀၀၀ |
|                     | လည်ပတ်ပြုပြင် ထိန်းသိမ်းခြင်း ဆပ်ကော်မတီ | ဒေါ်စိန်     | +၉၅၉၇၈၂၅၅၅၅၅၅   |
|                     | ကျေးရွာဘဏ္ဍာရေး စာရေး                    | ဦးဝင်းစိန်   | +၉၅၉၄၂၅၅၅၅၅၅၅   |
|                     | စောင့်ကြည့်ကြီးကြပ်ရေး ဆပ်ကော်မတီ        | ဦးစန်းစန်း   | +၉၅၉၂၅၅၅၅၅၅၅၅   |
|                     | စောင့်ကြည့်ကြီးကြပ်ရေး ဆပ်ကော်မတီ        | ဒေါ်စာစာ     | +၉၅၉၄၂၅၅၅၅၅၅၅   |
|                     | စောင့်ကြည့်ကြီးကြပ်ရေး ဆပ်ကော်မတီ        | ဒေါ်စာစာ     | +၉၅၉၄၄၄၄၄၄၄၄၄   |
|                     | ဝေဖန်အကြံပြုကိုယ်စားလှယ်                 | ဦးစန်းစန်း   | ၀၉-၇၇၁၃၄၅၆၇၈    |
|                     | ဝေဖန်အကြံပြုကိုယ်စားလှယ်                 | ဒေါ်စာစာ     | ၀၉-၇၇၁၃၄၅၆၇၈    |

၉။ ကျေးရွာအခြေခံအချက်အလက်များ (ပုံစံ ၈ - ၁) ပထမနှစ် စက်ဝန်း

ပုံစံ - ၈ - ၁ ကျေးရွာအခြေခံအချက်အလက်များ (Form PC 1)

လမ်းညွှန်ချက်၊ ကျေးရွာတစ်ရွာသို့ ပထမဆုံးမိတ်ဆက်ခရီး သွားရောက်သောအခါ လူထုစည်းရုံးရေးမှူးသည် ကျေးရွာ ခေါင်းဆောင်များအား ကျေးရွာအချက်အလက်များကို မေးမြန်းစုံစမ်း၍ တောင်းခံရသည်။ ဤအချက်အလက်များကို စီမံကိန်း မိတ်ဆက်အစည်းဝေးမတိုင်မီတောင်းခံရမည်။ စီမံကိန်းမိတ်ဆက်အစည်းဝေးတွင် လူထုစည်းရုံးရေးမှူးသည် ဤအချက်အလက် များအား စစ်ဆေးပြီး မှန်ကန်အောင်ပြုလုပ်ရမည်။ ပြီးနောက်တွင် လူထုစည်းရုံးရေးမှူးမှ သတင်းအချက်အလက်ထိသို့ Tablets မှ တဆင့် ဖြည့်သွင်းရမည်။

|                                         |                                                |                                        |
|-----------------------------------------|------------------------------------------------|----------------------------------------|
| ကျေးရွာခေါင်းဆောင် အမည်<br>ဦးဖက်စားဒေသာ | ကျေးရွာခေါင်းဆောင်၏ ဖုန်းနံပါတ်<br>၀၇၀၇၃၁၅၄၃၈၂ | လူထုစည်းရုံးရေးမှူး၏ အမည်<br>ဦးဝဏ္ဏဖြူ |
| ပြည်နယ်/တိုင်းဒေသကြီး<br>ဧရာဝတီတိုင်း   | မြို့နယ်<br>ငပူမြို့နယ်                        | ကျေးရွာအုပ်စု<br>အုန်းပင်စု            |
|                                         |                                                | ကျေးရွာ<br>အုန်းပင်စု                  |

| လူဦးရေ<br>လူမျိုးစု                                           | အိမ်ထောင်စုအရေအတွက် | ကိုးကွယ်သည့်ဘာသာ              | အိမ်ထောင်စုအရေအတွက် |
|---------------------------------------------------------------|---------------------|-------------------------------|---------------------|
| လူမျိုးစု (၁) - မြန်မာ                                        | ၃၄၄                 | ဘာသာ (၁) - မြန်မာ             | ၃၄၄                 |
| လူမျိုးစု (၂) -----                                           |                     | ဘာသာ (၂) -----                |                     |
| လူမျိုးစု (၃) -----                                           |                     | ဘာသာ (၃) -----                |                     |
| လူမျိုးစုရော - မြန်မာ + စင်စစ်<br>အခြား                       | ၄                   | ဘာသာရော - မြန်မာ + စင်စစ် = ၄ |                     |
|                                                               | အရေအတွက်            |                               |                     |
| မသန်စွမ်းသူများ                                               | ၆                   |                               |                     |
| သက်ကြီးရွယ်အိုများ<br>(၆၅ နှစ် နှင့် အထက်)                    | ၁၀၀                 |                               |                     |
| စစ်ဘေးရှောင် (သို့မဟုတ်)<br>ရွှေ့ပြောင်းနေထိုင်၊ ပြောင်းရွှေ့ | -                   |                               |                     |

| လူဦးရေ                 | အမျိုးသား (အရေအတွက်) | အမျိုးသမီး (အရေအတွက်) | အိမ်ခြေအရေအတွက် |
|------------------------|----------------------|-----------------------|-----------------|
| လူမျိုးစု (၁) - မြန်မာ | ၇၂၁                  | ၇၆၃                   | ၁၅၇             |
| လူမျိုးစု (၂) -----    |                      |                       |                 |
| လူမျိုးစု (၃) - မြန်မာ | ၆                    | ၆                     |                 |
| အခြား                  |                      |                       |                 |
| အိမ်ထောင်စုဦးစီး       | ၁၇၉                  | ၁၈၈                   |                 |

(ခ) အခြေခံအဆောက်အအုံ အသုံးအဆောင်များ

| တည်ဆောက်ရေး     | အမှတ်<br>ခြံပေါ် | ကျန်းမာရေး       | အမှတ်<br>ခြံပေါ် | ဘာသာရေး အဆောက်အအုံများ | အမှတ်<br>ခြံပေါ် |
|-----------------|------------------|------------------|------------------|------------------------|------------------|
| အထက်တန်းကျောင်း | ၈                | ဆေးရုံ           | ၈                | စေတီ                   | ၂                |
| အလယ်တန်းကျောင်း | ၂                | ကျန်းမာရေးဌာန    | ၈                | ဘုန်းကြီးကျောင်း       | ၂                |
| မူလတန်းကျောင်း  | ၂                | ကျန်းမာရေးဌာနခွဲ | ၂                | ဟိန္ဒူဘုရားကျောင်း     | ၂                |
| မူကြိုကျောင်း   | ၂                | ဆေးပေးခန်း       | ၂                | ခရစ်ယာန်ကျောင်း        | ၂                |
| အခြား           | ၂                | အခြား            | ၂                | ဗလီ                    | ၂                |
|                 |                  |                  |                  | အခြား                  | ၂                |
| မှတ်ချက်        |                  | မှတ်ချက်         |                  | မှတ်ချက်               |                  |

(ဂ) ကျွမ်းကျင်သူများမှတ်တမ်း (ကျေးရွာတွင်နေထိုင်သော သို့မဟုတ် တခြားရွာမှလာရောက်သောကျွမ်းကျင်သူများ)

|                    | (၁) စာသင်ကျောင်း |                |                          | (၂) ကျန်းမာရေး   |                |                           | (၃) လက်မှုပညာရှင် |             |
|--------------------|------------------|----------------|--------------------------|------------------|----------------|---------------------------|-------------------|-------------|
|                    | ရွာတွင်နေထိုင်သူ | အခြားရွာမှလာသူ |                          | ရွာတွင်နေထိုင်သူ | အခြားရွာမှလာသူ |                           | ရွာတွင်နေထိုင်သူ  | အခြားမှလာသူ |
| မူလတန်းချုပ်ဆရာ/မ  | ✓                | ✓              | ဆရာမ                     | ၇                | ၇              | လက်သမား                   | ✓                 | ၇           |
| အထက်တန်းချုပ်ဆရာ/မ | ၂                | ၂              | လက်ထောက်ကျန်းမာရေးမှူး   | ၂                | ၂              | ပန်းချီ                   | ✓                 | ၂           |
| အလယ်တန်းချုပ်ဆရာ/မ | ✓                | ၂              | အမျိုးသမီးကျန်းမာရေးဆရာမ | ၇                | ၇              | လျှပ်စစ်ကျွမ်းကျင်ပီးသမား | ၇                 | ၇           |
| ပျက်ချဆရာ/မ        | ✓                | ၂              | သားမွေးဆရာမ              | ✓                | ၂              | ရေတိုက်သူယ်သူ             | ၂                 | ၂           |
| အခြား              | ၂                | ၂              | ပြည်သူ့ကျန်းမာရေးလုပ်သား | ၂                | ၂              | စက်ပြင်ဆရာ                | ၂                 | ၂           |
| မှတ်ချက်           |                  |                | မှတ်ချက်                 |                  |                | မှတ်ချက်                  |                   |             |

(ဃ) ကျေးရွာသို့ ရောက်ရှိနိုင်သည့် လမ်းအခြေအနေ / ကျေးရွာတစ်ရွာသည် ၎င်း၏ ကျေးရွာအုပ်စုနှင့် ဆက်သွယ်ထားသော လမ်းအခြေအနေ (အောက်ပါတို့ကိုစိုင်းပါ)

ကျောက်ကြမ်းလမ်း: ကတ္တရာလမ်း: ကွန်ကရစ်လမ်း: မော်တော်ဆိုင်ကယ်လမ်း:  
 ကျောက်ခင်းလမ်း: မြေသားလမ်း: လူသွားလမ်း: အခြား: \_\_\_\_\_

(င) ကျေးရွာဖွံ့ဖြိုးမှုစီမံချက်

- (၁) လူထုဝတ်ပြုစီမံကိန်းမတင်မီ ဤကျေးရွာတွင်ကျေးရွာဖွံ့ဖြိုးမှုစီမံချက်ရှိခဲ့ပါသလား? ပိုင်းပါ  
ရှိပါသည်/မရှိပါ/မသိပါ
- (၂) ရှိခဲ့ပါလျှင် ဤစီမံချက်ကို မည်သည့် ခုနှစ်တွင်ပြင်ဆင်ခဲ့ပါသနည်း? နှစ်-----/မသိပါ
- (၃) ဤစီမံချက်ကို မြို့နယ်မှအတည်ပြုခဲ့ပါသလား? ပြုခဲ့ပါသည်/မပြုခဲ့ပါ/မသိပါ

(စ) ဝန်ထောက်အဝေး

- (၁) ဤကျေးရွာ၏ဝတ်မှု ၎င်းကျေးရွာအုပ်စု၏ဝတ်မှုအထိ ဝန်ထုပ်ပို့မှုကွာဝေးသနည်း? မိုင်-----/မသိပါ
- (၂) ဤကျေးရွာမှ ၎င်းကျေးရွာအုပ်စုဝတ်မှုအထိ သွားလာရာတွင်ကြာမြင့်သည့်အချိန်

ခြောက်သွေ့ရာသီတွင်ကြာချိန် 15 min ----- ထော်လာဂျီ/မော်တော်ဆိုင်ကယ်/ခြေလျင်/လား/မော်တော်ဆုတ်/အခြား: \_\_\_\_\_

မိုးရာသီတွင်ကြာချိန် ၇၅ min ----- ထော်လာဂျီ/မော်တော်ဆိုင်ကယ်/ခြေလျင်/လား/မော်တော်ဆုတ်/အခြား: \_\_\_\_\_

(ဆ) ပတ်ဝန်းကျင်ဆိုင်ရာ သဘာဝဘေးအန္တရာယ်

ဤကျေးရွာတွင် ခြေလျင်ခြင်းကိုသို့ သဘာဝဘေးအန္တရာယ်ကျရောက်စွမ်းခြင်း ရှိပါသလား: မရှိပါ  
ရှိပါသည် ရှိလျှင်ခေါ်ပြပါ -----

(ဇ) ကျေးရွာတွင် ခွဲစည်းထားသော အစွဲအစည်းများ  
 လူထုဝတ်ပြုစီမံကိန်းမတင်မီ ဤကျေးရွာတွင် ကျေးရွာဖွံ့ဖြိုးရေးအတွက် အစိုးရ (သို့) ရွာသားများကိုယ်တိုင်(သို့) စီမံကိန်းတစ်ခုခုမှ ခွဲစည်းထားသည့် အစွဲအစည်းများရှိပါသလား:

- (၁) စီးဆင်း
- (၂) အခြား

(ဈ) အတွေ့အထွေအုပ်ချုပ်ရေး ဦးစီးဌာန (GAD) မှ မှတ်တမ်းတင်ထားခြင်း  
 ဤကျေးရွာသည် အတွေ့အထွေအုပ်ချုပ်ရေး ဦးစီးဌာန (GAD) မှ မှတ်တမ်းတင်ထားမှု ရှိပါသလား:  
 မရှိပါ ရှိပါသည်

ကျေးရွာခေါင်းဆောင် လူထုစည်းရုံးရေးမှူး  
 အမည် ဦးဟန်ဝင်းအောင် အမည် ဦးထွန်းဇော်  
 လက်မှတ် Han Win Aung လက်မှတ် [Signature]  
 ခန့်မှီ ခန့်မှီ 12.2.17

ကျေးရွာအခြေခံအချက်အလက်များ (ပုံစံ ၈ - ခ) ဒုတိယနှစ် စက်ဝန်း

ပုံစံ - ဝ - ဝ ကျေးရွာအခြေခံအချက်အလက်များ (Form PC 1)

ကျေးရွာအုပ်စု၊ ကျေးရွာတစ်ရွာသို့ ပထမဆုံးမိတ်ဆက်ခေါ်၊ သွားရောက်သောအခါ လူထုစည်းရုံးရေးများသည် ကျေးရွာခေါင်းဆောင်များအား ကျေးရွာအချက်အလက်များကို မေတ္တာရပ်ခံ၍ တောင်းခံရသည်။ ဤအချက်အလက်များကို စီမံကိန်းမိတ်ဆက်အစည်းဝေးပတ်ဝင်စီတောင်းခံရသည်။ စီမံကိန်းမိတ်ဆက်အစည်းဝေးတွင် လူထုစည်းရုံးရေးများသည် ဤအချက်အလက်များအား စစ်ဆေးပြီး မှန်ကန်အောင်ပြုလုပ်ရမည်၊ ပြီးနောက်တွင် လူထုစည်းရုံးရေးများမှ သတင်းအချက်အလက်ထံသို့ Tablets မှ တစ်ဆင့် ခြည့်သွင်းရမည်။

|                                            |                                                 |                                          |
|--------------------------------------------|-------------------------------------------------|------------------------------------------|
| ကျေးရွာခေါင်းဆောင် အမည်<br>ဦးဟန်ဝင်းစောင့် | ကျေးရွာခေါင်းဆောင်၏ စုန်းနံပါတ်<br>၀၅-၀၇၁၅ ၂၃၉၇ | လူထုစည်းရုံးရေးများ၏ အမည်<br>ဦးဝင်းအောင် |
| မြည်နယ်တိုင်းဒေသကြီး<br>ရောမဂီ             | မြို့နယ်<br>ဗဟကော                               | ကျေးရွာအုပ်စု<br>နန်းပင်စု               |
|                                            |                                                 | ကျေးရွာ<br>နန်းပင်စု                     |

| လူဦးရေ                                                        | အိမ်ထောင်စုအရေအတွက် | ကိုးကွယ်သည့်ဘာသာ | အိမ်ထောင်စုအရေအတွက် |
|---------------------------------------------------------------|---------------------|------------------|---------------------|
| လူမျိုးစု (၀) --- မြန်မာ                                      | 31 A                | ဘာသာ (၀) -----   | 31 4                |
| လူမျိုးစု (၂) --- ကရင်                                        | 4                   | ဘာသာ (၂) -----   | 4                   |
| လူမျိုးစု (၃) -----                                           |                     | ဘာသာ (၃) -----   |                     |
| လူမျိုးစုရော<br>အခြား                                         |                     | ဘာသာရော -----    |                     |
|                                                               | အရေအတွက်            |                  |                     |
| မသန်စွမ်းသူများ                                               | 8 (m + 21b = 6)     | ၇ ၀              | 8                   |
| သက်ကြီးရွယ်အိုများ<br>(၆၅ နှစ် နှင့် အထက်)                    | 180                 | ၇ ၆              | 100                 |
| စစ်ဘေးရှောင် (သို့မဟုတ်)<br>ရွှေ့ပြောင်းနေထိုင်၊ ပြောင်းရွှေ့ |                     |                  |                     |

| လူဦးရေ                   | အမျိုးသား (အရေအတွက်) | အမျိုးသမီး (အရေအတွက်) | အိမ်ခြေအရေအတွက် |
|--------------------------|----------------------|-----------------------|-----------------|
| လူမျိုးစု (၀) --- မြန်မာ | 683                  | 715                   | 277             |
| လူမျိုးစု (၂) --- ကရင်   | 6                    | 3                     |                 |
| လူမျိုးစု (၃) -----      |                      |                       |                 |
| အခြား                    |                      |                       |                 |
| အိမ်ထောင်ဦးစီး           | 300                  | 13                    |                 |

(၀) အခြေခံအဆောက်အအုံ အသုံးအဆောင်များ

| စာသင်ကျောင်း    | အမှတ်<br>ခြံမပါ | ကျန်းမာရေး       | အမှတ်<br>ခြံမပါ | ဘာသာရေး အဆောက်အအုံများ | အမှတ်<br>ခြံမပါ |
|-----------------|-----------------|------------------|-----------------|------------------------|-----------------|
| အထက်တန်းကျောင်း | □               | ဆေးရုံ           | □               | ဝေတီ                   | ✓               |
| အလယ်တန်းကျောင်း | ✓               | ကျန်းမာရေးဌာန    | □               | ဘုန်းကြီးကျောင်း       | ✓               |
| မူလတန်းကျောင်း  | ✓               | ကျန်းမာရေးဌာနခွဲ | □               | ဟိန္ဒူဘုရားကျောင်း     | □               |
| ပုဂံကျောင်း     | ✓               | ဆေးပေးခန်း       | ✓               | ခရစ်ယာန်ကျောင်း        | □               |
| အခြား           | □               | အခြား            | □               | ဗလီ                    | □               |
| မှတ်ချက်        |                 | မှတ်ချက်         |                 | အခြား                  | □               |
|                 |                 |                  |                 | မှတ်ချက်               | □               |

| (၀) စာသင်ကျောင်း |                | (၂) ကျန်းမာရေး   |                | (၃) လက်ထောက်     |                |
|------------------|----------------|------------------|----------------|------------------|----------------|
| ရွာတွင်နေထိုင်သူ | အခြားရွာမှလာသူ | ရွာတွင်နေထိုင်သူ | အခြားရွာမှလာသူ | ရွာတွင်နေထိုင်သူ | အခြားရွာမှလာသူ |
| ✓                | ✓              | □                | □              | □                | □              |
| မူလတန်းမြန်မာ/မ  |                | ဆရာပန်           |                |                  | လက်ထောက်       |
| အထက်တန်းမြန်မာ/မ |                | လက်ထောက်         |                |                  | ပန်းဂီ         |



ကျေးရွာအခြေခံအချက်အလက်များ (ပုံစံ ၈ - ၁) တတိယနှစ် စက်ဝန်း

ပုံစံ - ၈ - ၁ ကျေးရွာအခြေခံအချက်အလက်များ (Form PC 1)

လယ်ညှိမှုစနစ်၊ ကျေးရွာထပ်ရွာသို့ ပထမဆုံးပိတ်ဆက်ခရီး သွားရောက်သောအခါ လူထုစည်းရုံးရေးမှူးသည် ကျေးရွာ  
ခေါင်းဆောင်များအား ကျေးရွာအချက်အလက်များကို မေတ္တာရပ်ခံ၍ တောင်းခံရသည်။ ဤအချက်အလက်များကို ဝိသိကိန်း  
ပိတ်ဆက်အစည်းဝေးပေးစဉ် တောင်းခံရမည်။ ဝိသိကိန်းပိတ်ဆက်အစည်းဝေးတွင် လူထုစည်းရုံးရေးမှူးသည် ဤအချက်အလက်  
များအား စစ်ဆေးပြီး မှန်ကန်အောင်ပြုလုပ်ရမည်။ မြို့နယ်အတွင်း လူထုစည်းရုံးရေးမှူးမှ သတင်းအချက်အလက်ထိခိုက်မှု၊ Tablets မှ  
တဆင့် ဖြည့်သွင်းရမည်။

|                                              |                                                      |                                                    |
|----------------------------------------------|------------------------------------------------------|----------------------------------------------------|
| ကျေးရွာခေါင်းဆောင် အမည်<br><b>ဦးကျော်စွာ</b> | ကျေးရွာခေါင်းဆောင်၏ ဝန်နံပါတ်<br><b>၀၄.၇၇၃၁၅၄၃၈၂</b> | လူထုစည်းရုံးရေးမှူး၏ အမည်<br><b>မိန်းမေဖြိုးစေ</b> |
| ပြည်နယ်တိုင်းဒေသကြီး<br><b>ဧရာဝတီ</b>        | မြို့နယ်<br><b>ဗဟော</b>                              | ကျေးရွာအုပ်စု<br><b>အုန်းပင်စု</b>                 |
|                                              | ကျေးရွာ<br><b>အုန်းပင်စု</b>                         |                                                    |

ကား လူဦးရေ

| လူမျိုးစု                                  | အိမ်ထောင်စုအရေအတွက် | ကိုးကွယ်သည့်ဘာသာ        | အိမ်ထောင်စုအရေအတွက် |
|--------------------------------------------|---------------------|-------------------------|---------------------|
| လူမျိုးစု (၁) - <b>ဗမာ</b>                 | <b>၂၃၅</b>          | ဘာသာ (၁) - <b>မုဒုံ</b> | <b>၂၃၅</b>          |
| လူမျိုးစု (၂) - <b>ကျဇင်</b>               | <b>၁</b>            | ဘာသာ (၂) - <b>မုဒုံ</b> | <b>၁</b>            |
| လူမျိုးစု (၃) -----                        |                     | ဘာသာ (၃) -----          |                     |
| လူမျိုးစုစရာ -----                         |                     | ဘာသာစရာ -----           |                     |
| အခြား                                      |                     |                         |                     |
|                                            | အရေအတွက်            |                         |                     |
| ပသန်စွမ်းသူများ                            | <b>၈</b>            |                         |                     |
| သက်ကြီးရွယ်အိုများ<br>(၆၅ နှစ် နှင့် အထက်) | <b>၈၄</b>           |                         |                     |

ပုံစံ - ၈ - ၁ ကျေးရွာအခြေခံအချက်အလက်များ (Form PC 1)

လမ်းညွှန်ချက်၊ ကျေးရွာတစ်ရွာသို့ ပထမဆုံးမိတ်ဆက်ရေးသွားရောက်သောအခါ လူထုစည်းရုံးရေးမှူးသည် ကျေးရွာခေါင်းဆောင်များအားကျေးရွာအချက်အလက်များကိုပေတ္တာရပ်ခံ၍တောင်းခံရသည်။ ဤအချက်အလက်များကိုမိမိကိန်းမိတ်ဆက်အစည်းဝေးမတိုင်မီတောင်းခံရမည်။ မိမိကိန်းမိတ်ဆက်အစည်းဝေးတွင် လူထုစည်းရုံးရေးမှူးသည် ဤအချက်အလက်များအားစစ်ဆေးပြီး မှန်ကန်အောင်ပြုလုပ်ရမည်။ ပြီးနောက်တွင် လူထုစည်းရုံးရေးမှူးမှ သတင်းအချက်အလက်ထံသို့ Tablets မှ တစ်ဆင့် ဖြည့်သွင်းရမည်။

|                         |              |                                 |               |                          |               |
|-------------------------|--------------|---------------------------------|---------------|--------------------------|---------------|
| ကျေးရွာခေါင်းဆောင် အမည် | ဦးဟန်ဝင်းစွာ | ကျေးရွာခေါင်းဆောင်၏ ဖုန်းနံပါတ် | ၀၅-၇၅ ၄၀၅၅၈၇၇ | လူထုစည်းရုံးရေးမှူး၏အမည် | ဒေါ်ခင်ဝေမိနီ |
| ပြည်နယ်/တိုင်းဒေသကြီး   | ဧရာဝတီ       | မြို့နယ်                        | ပုသိမ်        | ကျေးရွာအုပ်စု            | အုန်းပင်စု    |
|                         |              |                                 |               | ကျေးရွာ                  | အုန်းပင်စု    |

က၊ လူဦးရေ

| လူမျိုးစု                               | အိမ်ထောင်စုအရေအတွက် | ကိုးကွယ်သည့်ဘာသာ | အိမ်ထောင်စုအရေအတွက် |
|-----------------------------------------|---------------------|------------------|---------------------|
| လူမျိုးစု (၁) မြန်မာ                    | ၃၁၈                 | ဘာသာ(၁) မြန်မာ   | ၃၁၈                 |
| လူမျိုးစု (၂) -----                     |                     | ဘာသာ(၂) -----    |                     |
| လူမျိုးစု (၃) -----                     |                     | ဘာသာ(၃) -----    |                     |
| လူမျိုးစုစေ့ -----                      |                     | ဘာသာစေ့ -----    |                     |
| အခြား                                   |                     |                  |                     |
|                                         | အရေအတွက်            |                  |                     |
| မသန်စွမ်းသူများ                         | ၁၁                  |                  |                     |
| သက်ကြီးရွယ်အိုများ (၆၅ နှစ် နှင့် အထက်) | ၅၃                  |                  |                     |

[Type text]

|                                |                     |                      |                    |
|--------------------------------|---------------------|----------------------|--------------------|
| စာအုပ်အရောင်                   |                     |                      |                    |
|                                | အမျိုးသား(အရေအတွက်) | အမျိုးသမီး(အရေအတွက်) | စုစုပေါင်းအရေအတွက် |
| လူဦးရေ                         |                     |                      |                    |
| လူမျိုးစု (၁) <del>မူဆရာ</del> | ၆၉၄                 | ၇၂၅                  | ၁၄၁၉               |
| လူမျိုးစု (၂)-----             |                     |                      |                    |
| လူမျိုးစု (၃)-----             |                     |                      |                    |
| အခြား                          |                     |                      |                    |
| အိမ်ထောင်ဦးစီး                 | ၂၉၃                 | ၂၅                   | ၃၁၈                |

အိမ်ထောင်  
၂၈၆၃

(ခ)အခြေခံအဆောက်အအုံ အသုံးအဆောင်များ

| စာသင်ကျောင်း    | အမှတ်<br>ခြံပိ                      | ကျန်းမာရေး       | အမှတ်<br>စင်ပိ                      | ဘာသာရေးအဆောက်<br>အအုံများ | အမှတ်<br>ခြံပိ                      |
|-----------------|-------------------------------------|------------------|-------------------------------------|---------------------------|-------------------------------------|
| အထက်တန်းကျောင်း | <input type="checkbox"/>            | ဆေးရုံ           | <input type="checkbox"/>            | စေတီ                      | <input checked="" type="checkbox"/> |
| အလယ်တန်းကျောင်း | <input checked="" type="checkbox"/> | ကျန်းမာရေးဌာန    | <input type="checkbox"/>            | ဘုန်းကြီးကျောင်း          | <input checked="" type="checkbox"/> |
| မူလတန်းကျောင်း  | <input type="checkbox"/>            | ကျန်းမာရေးဌာနခွဲ | <input type="checkbox"/>            | ဟိန္ဒူဘုရားကျောင်း        | <input type="checkbox"/>            |
| မူကြီးကျောင်း   | <input type="checkbox"/>            | ဆေးပေးခန်း       | <input checked="" type="checkbox"/> | ခရစ်ယာန်ကျောင်း           | <input type="checkbox"/>            |
| အခြား           | <input type="checkbox"/>            | အခြား            | <input type="checkbox"/>            | ဗလီ                       | <input type="checkbox"/>            |
|                 |                                     |                  |                                     | အခြား                     | <input type="checkbox"/>            |
| မှတ်ချက်        |                                     | မှတ်ချက်         |                                     | မှတ်ချက်                  |                                     |

[Type text]

(ဂ) ကျွမ်းကျင်သူများမှတ်တမ်း (ကျေးရွာတွင်နေထိုင်သော သို့မဟုတ် တခြားရွာမှလာရောက်သောကျွမ်းကျင်သူများ)

| (၁) စာသင်ကျောင်း |                                     |                                     | (၂) ကျန်းမာရေး           |                                     |                          | (၃) လက်မှုပညာရှင်         |                                     |                          |
|------------------|-------------------------------------|-------------------------------------|--------------------------|-------------------------------------|--------------------------|---------------------------|-------------------------------------|--------------------------|
|                  | ရွာတွင်နေထိုင်သူ                    | အခြားရွာမှလာသူ                      |                          | ရွာတွင်နေထိုင်သူ                    | အခြားရွာမှလာသူ           |                           | ရွာတွင်နေထိုင်သူ                    | အခြားရွာမှလာသူ           |
| မူလတန်းပြဆရာ/မ   | <input type="checkbox"/>            | <input checked="" type="checkbox"/> | ဆရာဝန်                   | <input type="checkbox"/>            | <input type="checkbox"/> | လက်သမား                   | <input checked="" type="checkbox"/> | <input type="checkbox"/> |
| အထက်တန်းပြဆရာ/မ  | <input type="checkbox"/>            | <input type="checkbox"/>            | လက်ထောက်ကျန်းမာရေးမှူး   | <input type="checkbox"/>            | <input type="checkbox"/> | ပန်းရံ                    | <input checked="" type="checkbox"/> | <input type="checkbox"/> |
| အလယ်တန်းပြဆရာ/မ  | <input checked="" type="checkbox"/> | <input type="checkbox"/>            | အမျိုးသမီးကျန်းမာရေးဆရာမ | <input type="checkbox"/>            | <input type="checkbox"/> | လျှပ်စစ်ကျွမ်းကျင်ပီးသမား | <input type="checkbox"/>            | <input type="checkbox"/> |
| မူကြိုဆရာ/မ      | <input type="checkbox"/>            | <input type="checkbox"/>            | သားဖွားဆရာမ              | <input checked="" type="checkbox"/> | <input type="checkbox"/> | ရေပိုက်သွယ်သူ             | <input checked="" type="checkbox"/> | <input type="checkbox"/> |
| အခြား            | <input type="checkbox"/>            | <input type="checkbox"/>            | ပြည်သူ့ကျန်းမာရေးလုပ်သား | <input checked="" type="checkbox"/> | <input type="checkbox"/> | စက်ပြင်ဆရာ                | <input checked="" type="checkbox"/> | <input type="checkbox"/> |
| မှတ်ချက်         |                                     |                                     |                          | မှတ်ချက်                            |                          |                           |                                     | မှတ်ချက်                 |

(ဃ) ကျေးရွာသို့ ရောက်ရှိနိုင်သည့်လမ်းအခြေအနေ / ကျေးရွာတစ်ရွာသည် ၎င်း၏ကျေးရွာအုပ်စုနှင့် ဆက်သွယ်ထားသောလမ်းအခြေအနေ (အောက်ပါတို့ကိုပိုင်းပါ)

- ကျောက်ကြမ်းလမ်း      ကတ္တရာလမ်း      ကွန်ကရစ်လမ်း      မော်တော်ဆိုင်ကယ်လမ်း
- ကျောက်ခင်းလမ်း      မြေသားလမ်း      လူသွားလမ်း      အခြား \_\_\_\_\_

(င) ကျေးရွာဖွံ့ဖြိုးမှုစီမံချက်

- (၁) လူထုပတ်ဝန်းကျင်ထိခိုက်မှုမရှိစေရန် ဤကျေးရွာတွင်ကျေးရွာဖွံ့ဖြိုးမှု စီမံချက်ရှိခဲ့ပါသလား? ပိုင်းပါ
- (၂) ရှိခဲ့ပါလျှင် ဤစီမံချက်ကို ပညာသည့် ရန်တွင်ပြင်ဆင်ခဲ့ပါသနည်း? ရှိပါသည်/မရှိပါ/မသိပါ
- (၃) ဤစီမံချက်ကို ဖြည့်ဆည်းပေးအားပေးခြင်းပြုခဲ့ပါသလား? နှစ်-----/မသိပါ
- (၄) ဤစီမံချက်ကို ဖြည့်ဆည်းပေးအားပေးခြင်းပြုခဲ့ပါသလား? ပြုခဲ့ပါသည်/မပြုခဲ့ပါ/မသိပါ

[Type text]

(စ) ဝေးအကွာအဝေး

(၁) ဤကျေးရွာ၏တဟိုမှထိုကျေးရွာအုပ်စု၏တဟိုအထိ ဝေးအကွာပေးသနည်း? မိုင်-----/မသိပါ

(၂) ဤကျေးရွာမှ ထိုကျေးရွာအုပ်စု၏တဟိုအထိ သွားလာရာတွင် ကြာမြင့်သည့်အချိန်၊

ခြောက်ခွဲ၊ ရာသီတွင် ကြာချိန် ----- တော်လာရီ/မော်တော်ဆိုင်ကယ်/ခြေလှမ်း/လား/မော်တော်ဘုတ်/

အခြား -----

မိုးရာသီတွင် ကြာချိန် ----- တော်လာရီ/မော်တော်ဆိုင်ကယ်/ခြေလှမ်း/လား/မော်တော်ဘုတ်/

အခြား -----

(ဆ) ပတ်ဝန်းကျင်ဆိုင်ရာ သဘာဝဘေးအန္တရာယ်

ဤကျေးရွာတွင် ကြေမြေခြင်းကို သို့၊ သဘာဝဘေးအန္တရာယ် ကျရောက်ဖူးခြင်း ရှိပါသလား။

နှစ်ရိပါ  ရှိပါသည်  ရှိလျှင် ခေါ်ပြပါ -----

(ဇ) ကျေးရွာတွင် ဖွဲ့စည်းထားသော အဖွဲ့အစည်းများ

လူထုတဟိုဖြစ်ပေါ်ပေါက်ပြီး ဤကျေးရွာတွင် ကျေးရွာဖွဲ့စည်းရေးအတွက် အစိုးရ(သို့) ရွာသားများကိုယ်တိုင်(သို့) ပိတ်ကိန်းတစ်ခုခုမှ ဖွဲ့စည်းထားသည့် အဖွဲ့အစည်းများ ရှိပါသလား။

(၁) -----

(၂) -----

(ဈ) အတွေ့အကြုံအရ ဦးစီးဌာန (GAD) မှ မှတ်တမ်းတင်ထားခြင်း

ဤကျေးရွာသည် အတွေ့အကြုံအရ ဦးစီးဌာန (GAD) မှ မှတ်တမ်းတင်ထားမှု ရှိပါသလား။

ကုန်ရိပါ  ရှိပါသည်

ကျေးရွာခေါင်းစောင်

အမည်

*Handwritten signature*

ဦးဘဝင်းစော

လက်မှတ်

၀၃.၈ 30.10.19

လူထုစည်းရုံးရေးမှူး

အမည်

*Handwritten signature*

လက်မှတ်

၀၃.၈ 30.10.19

[Type text]

၁၀ ။ စီမံကိန်းစက်ဝန်း အချိန်ဇယား (စ-၂) ပထမနှစ် စက်ဝန်း

ပုံစံ - စ - ၂ - စီမံကိန်းစက်ဝန်းအချိန်ဇယား (PC 2)

လမ်းညွှန်ချက်၊ သက်ဆိုင်ရာလူထုဝင်ရောက်မှု/လက်ထောက်နည်းပညာမှူးများမှ စီမံကိန်းစက်ဝန်းအဆင့်တစ်ခုစီပြီးစီးတိုင်း ကျေးရွာနှင့် ကျေးရွာအုပ်စုအတွက် ဤပုံစံကို ဖြည့်သွင်းရမည်။

စည်းရုံးရေးမှူး/ဝန်ထမ်း အမည် ၁၆.၂.၁၇ စက်ဝန်းအားအမှတ်ခြစ်ပါ ။ စက်ဝန်း(၁) ။ စက်ဝန်း(၂) ။ စက်ဝန်း(၃)

နေ့စွဲ ၁၆.၂.၁၇ ကျေးရွာအုပ်စု ၂၃၅၊ ပဋေဝ မြို့နယ် ၂၅၀၀၀ ကျေးရွာ ၂၃၅၊ ပဋေဝ

ပြည်နယ်/တိုင်း မြို့နယ် ၂၅၀၀၀ ကျေးရွာအုပ်စု ၂၃၅၊ ပဋေဝ

| စီမံကိန်းစက်ဝန်းအဆင့်များ                                                                                             | နေ့စွဲ      |                 | အစည်းအဝေးတွင်တက်ရောက်သူအရေအတွက် |                    |                     |                                                |
|-----------------------------------------------------------------------------------------------------------------------|-------------|-----------------|---------------------------------|--------------------|---------------------|------------------------------------------------|
|                                                                                                                       | စတင်သည့်နေ့ | ပြီးဆုံးသည့်နေ့ | အမျိုးသားအရေအတွက်               | အမျိုးသမီးအရေအတွက် | အိမ်ထောင်စုအရေအတွက် | လူမျိုးစုတက်ရောက်သူအရေအတွက်နှင့် လူမျိုးစုအမည် |
| ၁။ ကျေးရွာစီမံကိန်း မိတ်ဆက်အစည်းအဝေး                                                                                  | ၁၂.၂.၁၇     | ၁၂.၂.၁၇         | ၂၃                              | ၁၀၃                | ၁၇၆                 | ၁၅၈၀                                           |
| ၂။ ကျေးရွာစွဲမြဲရေး စီမံချက်ရေးဆွဲခြင်းအစည်းအဝေး                                                                      | ၁၄.၂.၁၇     | ၁၄.၂.၁၇         | ၂၆                              | ၈၂                 | ၁၀၈                 | ၁၅၈၀                                           |
| ၃။ ကျေးရွာအုပ်စု လုပ်ငန်းဆုံးဖြတ်ချက်ချသည့်အစည်းအဝေး                                                                  | ၁၆.၂.၁၇     | ၁၆.၂.၁၇         | ၁၃                              | ၁၁                 | ၂၄                  | ၁၅၈၀                                           |
| ၄။ မြို့နယ်အဆင့် စီမံကိန်းရေးဆွဲရေးနှင့် အကောင်အထည်ဖော်ရေးကော်မတီ၏ စီမံကိန်း သုံးသပ်မှုအစည်းအဝေး                      |             |                 | ၈၅                              | ၈၅                 | ၈၅                  | ၈၅                                             |
| ၅။ မြို့နယ် စီမံကိန်းရေးဆွဲရေးနှင့် အကောင်အထည်ဖော်ရေး ကော်မတီ၏ဆုံးဖြတ်မှုကို ရွာသို့ အသိပေးအကြောင်းကြားသည့် အစည်းအဝေး |             |                 | ၈၅                              | ၈၅                 | ၈၅                  | ၈၅                                             |
| ၆။ စီမံကိန်းလုပ်ငန်းခွဲစီမံချက်ရေးဆွဲခြင်းအစည်းအဝေး                                                                   |             |                 |                                 |                    |                     |                                                |
| ၆.၁။ စီမံကိန်းလုပ်ငန်း အကောင်အထည်ဖော်ရေးအစီအစဉ် ရေးဆွဲခြင်း                                                           |             |                 |                                 |                    |                     |                                                |
| ၆.၂။ ဝယ်ယူရေးအစီအစဉ် ရေးဆွဲခြင်း                                                                                      |             |                 |                                 |                    |                     |                                                |
| ၆.၃။ အလှူအတန်းကုန်ကျမှု လျာထားအစီအစဉ် ရေးဆွဲခြင်း                                                                     |             |                 |                                 |                    |                     |                                                |









၁၁။ ကျေးရွာဖွံ့ဖြိုးရေး ဦးစားပေး အစီအစဉ် (ပုံစံ ၈-၃) ပထမနှစ် စက်ဝန်း

ပုံစံ - ၈ - ၃ ကျေးရွာဖွံ့ဖြိုးရေး ဦးစားပေးအစီအစဉ် (Form PC 3)

|                                                                                                                                                                                      |                                         |                          |                    |
|--------------------------------------------------------------------------------------------------------------------------------------------------------------------------------------|-----------------------------------------|--------------------------|--------------------|
| လမ်းညွှန်ချက်၊ အဆင့်(၃) ကျေးရွာမှော်မှန်းချက်အစည်းအဝေး ပြီးဆုံးသောအခါ ကျေးရွာစီမံကိန်း အထောက်အကူပြု ကော်မတီသည် လူထုစည်းရုံးရေးမှူးအကူအညီဖြင့် ဤပုံစံကိုပြည့်စုံအောင် ဖြည့်သွင်းရမည်။ |                                         |                          |                    |
| လူထုစည်းရုံးရေးမှူး/ဝန်ထမ်း အမည်                                                                                                                                                     |                                         |                          |                    |
| ဇနီး ၀၁.၂.၂၇                                                                                                                                                                         | စက်ဝန်းအား အမှတ်ခြစ်ပါ (✓) ။ စက်ဝန်း(၁) | စက်ဝန်း(၂)               | စက်ဝန်း(၃)         |
| ပြည်နယ်/တိုင်း ဧရာဝတီ                                                                                                                                                                | မြို့နယ် ငလောက                          | ကျေးရွာအုပ်စု အုန်းပင်စု | ကျေးရွာ အုန်းပင်စု |

က။ အစီအစဉ်အစားအစည်းအဝေးများအားဆွေးနွေးခြင်း - ယခုလက်ရှိအခြေအနေတွင် ဤကျေးရွာဖွံ့ဖြိုးတိုးတက်ရေးအတွက် အဓိက အခက်အခဲအစားအစည်းအဝေးများသည် မည်သည့်များဖြစ်ပါသနည်း။ (အမျိုးသား/သမီး အနည်းဆုံးအစီအစဉ် ၅ ခုစီဖော်ပြပါ)

|                                                |                                                 |
|------------------------------------------------|-------------------------------------------------|
| အမျိုးသား အဖွဲ့မှ တင်ပြသောအခက်အခဲအစားအစည်းများ | အမျိုးသမီး အဖွဲ့မှ တင်ပြသောအခက်အခဲအစားအစည်းများ |
| ၁ ကျေးရွာဖွံ့ဖြိုးရေး (လမ်း၊ အိမ်)             | ၁ သောက်/သုံး ရေကန်၊ စက်ရေတွင်                   |
| ၂ ကျွန်ုပ်တို့လမ်း (ရွာတွင်း၊ ရွာအဝင်)         | ၂ မြီးလမ်း ရေ (ရွာတွင်း၊ ရွာအဝင်လမ်း)           |
| ၃ သောက်/သုံး ရေ (စက်ရေတွင်း)                   | ၃ ကျွန်ုပ်တို့လမ်း                              |
| ၄ အထက်တန်းကျောင်း                              | ၄ နို့ထွက်ယာဉ်                                  |
| ၅ ဆေးရုံ၊ ဆေးဘို၊ ဖြစ်                         | ၅ မြို့သစ်ကား၊ မြို့သစ်ပစ္စည်း                  |
| ၆ ခိုင်ငံတကာအဆင့်မြို့စာရွာထိုက်               | ၆ ဆေးရုံ၊ ဆေးဘို၊ ဖြစ်                          |

ဂ။ မှော်မှန်းခြင်း - နောင်လာမည့် (၅) နှစ်အတွက် အကျိုးပေးသော ဦးစားပေး ဖွံ့ဖြိုးတိုးတက်မှု လုပ်ငန်း အစီအစဉ်များအား တင်ပြပါ။

|                                             |                                                            |
|---------------------------------------------|------------------------------------------------------------|
| အမျိုးသားအဖွဲ့မှ တင်ပြသောမှော်မှန်းချက်များ | အမျိုးသမီးအဖွဲ့မှ တင်ပြသောမှော်မှန်းချက်များ               |
| ၁ ကျေးရွာတွင် အခြေခံလမ်းဆွဲရေး              | ၁ သောက်/သုံး ရေကန်၊ စက်ရေကန်၊ မြို့သစ်ပစ္စည်း              |
| ၂ ကျေးရွာကျွန်းကန်လမ်း၊ လျှပ်စစ်            | ၂ တစ်ရွာလုံး ကျွန်ုပ်တို့မြို့သစ်ကား၊ မြို့သစ်ပစ္စည်း      |
| ၃ တစ်ရွာလုံး စက်ရေတွင်း အဖွဲ့အစည်း          | ၃ ရွာအဝင်နှင့် ရွာတွင်း လမ်းကို ကျွန်ုပ်တို့လမ်း ဖြစ်စေရန် |
| ၄ အဆင့်မြို့ဆေးရုံ တစ်ခုခု ဖြစ်စေရန်        | ၄ ကျေးရွာတွင် နို့ထွက်ယာဉ် တစ်စီးလည်း လျှပ်စစ်             |
| ၅ ခိုင်ငံတကာအဆင့်မြို့စာရွာထိုက်            | ၅ မြို့သစ်ကား၊ မြို့သစ်ပစ္စည်း                             |
| ၆ အဆင့်မြို့ဆေးရုံ ကျင်းပခြင်း အဆင့်မြို့   | ၆ ဆေးဘို၊ ဖြစ်၊ အထက်တန်းကျောင်း၊ ဆေးရုံ                    |

ဃ။ လူထုစီမံကိန်း၏ လာမည့် (၄) နှစ်အတွက် အကျိုးပေးသော ဦးစားပေး ဖွံ့ဖြိုးတိုးတက်မှု လုပ်ငန်း အစီအစဉ်များအားဖော်ပြပါ။

| အဆင့် | ကျေးရွာအတွက် ဦးစားပေး ဖွံ့ဖြိုးတိုးတက်မှု လုပ်ငန်းစဉ်များ | အဆိုပြုသူ (အမျိုးသားများ/ အမျိုးသမီးများ/ အမျိုးသား+ အမျိုးသမီး) | ခန့်မှန်းကုန်ကျ ဝင်ရံ | အကျိုးခံစားခွင့်ရှိသူ ခန့်မှန်းခြေ အရေအတွက် |
|-------|-----------------------------------------------------------|------------------------------------------------------------------|-----------------------|---------------------------------------------|
| ၁     | သောက်/သုံး ရေ (စက်ရေတွင်း)                                | က + ဝ                                                            |                       |                                             |
| ၂     | ကျွန်ုပ်တို့လမ်း                                          | က + ဝ                                                            |                       |                                             |
| ၃     | ဆေးရုံ၊ ဆေးဘို၊ ဖြစ်                                      | က + ဝ                                                            |                       |                                             |
| ၄     | အဆင့်မြို့ဆေးရုံ                                          | က + ဝ                                                            |                       |                                             |
| ၅     | ကျေးရွာဆေးရုံ                                             | ၄                                                                |                       |                                             |
| ၆     | စာရွက်ထိုက် (ဖွဲ့)                                        | က                                                                |                       |                                             |

ဃ။ လူထုစီမံကိန်း၏ လာမည့် ( ၄ )နှစ်အတွက် အကျိုးမဝင်သော ဦးစားပေး ဖွံ့ဖြိုးတိုးတက်မှု လုပ်ငန်း အစီအစဉ်များအားဖော်ပြပါ။

| အဆင့် | ကျေးရွာအတွက် ဦးစားပေး ဖွံ့ဖြိုး တိုးတက်မှု လုပ်ငန်းစဉ်များ | အဆိုပြုသူ (အမျိုးသားများ/ အမျိုးသမီးများ/အမျိုးသား+ အမျိုးသမီး) | အခန်းကဏ္ဍ |
|-------|------------------------------------------------------------|-----------------------------------------------------------------|-----------|
| ၁     |                                                            |                                                                 |           |
| ၂     |                                                            |                                                                 |           |
| ၃     |                                                            |                                                                 |           |
| ၄     |                                                            |                                                                 |           |
| ၅     |                                                            |                                                                 |           |
| ၆     |                                                            |                                                                 |           |
| ၇     |                                                            |                                                                 |           |
| ၈     |                                                            |                                                                 |           |

ခေါင်းဆောင်၊ ကျေးရွာစီမံကိန်းအထောက်အကူပြုကော်မတီမှ အတည်ပြုသည်။

အမည် ဦးဖာစုဝင်းအောင် လက်မှတ် Haithanung နေ့စွဲ 13.2.2017

ကျေးရွာဖွံ့ဖြိုးရေး ဦးစားပေး အစီအစဉ် (ပုံစံ ၈-၃) ဒုတိယနှစ် စက်ဝန်း

ပုံစံ - ၈ - ၃ ကျေးရွာဖွံ့ဖြိုးရေး ဦးစားပေးအစီအစဉ် (Form PC 3)

လမ်းညွှန်ချက်၊ အဆင့်(၃) ကျေးရွာမှိုက်မှုန်းချက်အစည်းအဝေး ပြီးဆုံးသောအခါ ကျေးရွာစီမံကိန်း အထောက်အကူပြု ကော်မတီသည် လူထုစည်းရုံးရေးမှူးအကူအညီဖြင့် ဤပုံစံကိုပြည့်စုံအောင် ဖြည့်သွင်းရမည်။

လူထုစည်းရုံးရေးမှူး/ဝန်ထမ်း အမည်  
 ဝန်ထမ်း ဝ.အ.၂.၁၇  
 စက်ဝန်းအား အမှတ်(၁) (✓) ။ စက်ဝန်း(၁)  
 ။ စက်ဝန်း(၂) ။ စက်ဝန်း(၃) ။ စက်ဝန်း(၄)  
 ပြည်နယ်/တိုင်း မြောက် မြန်မာ ငယ်တော် ကျေးရွာအုပ်စု အုန်းပင်စု ကျေးရွာ အုန်းပင်စု

က။ အခက်အခဲအတားအဆီးများအားဆွေးနွေးခြင်း - ယခုလက်ရှိအခြေအနေတွင် ဤကျေးရွာဖွံ့ဖြိုးတိုးတက်ရေးအတွက် အဓိက အခက်အခဲအတားအဆီးများသည် မည်သည့်များဖြစ်ပါသနည်း။ (အမျိုးသား/သမီး အနည်းဆုံးအခက်အခဲ ၅ ခုစီခေါ်ပြပါ)

| အမျိုးသား အဖွဲ့မှ တင်ပြသောအခက်အခဲအတားအဆီးများ | အမျိုးသမီး အဖွဲ့မှ တင်ပြသောအခက်အခဲအတားအဆီးများ |
|-----------------------------------------------|------------------------------------------------|
| ၁။ ကျေးရွာဖွံ့ဖြိုးရေး (လမ်း၊ ဖိတ်)           | ၁။ သောက်/သုံး ရေကန်၊ စက်ရေတွင်                 |
| ၂။ ကွန်ကရစ်လမ်း (ရွာတွင်း၊ ရွာအဝင်)           | ၂။ မြီးလမ်း ရေ (ရွာတွင်း၊ ရွာအဝင်လမ်း)         |
| ၃။ သောက်/သုံး ရေ (စက်ရေတွင်း)                 | ၃။ ကွန်ကရစ်လမ်း                                |
| ၄။ အထက်တန်းကျောင်း                            | ၄။ နို့ထွက်ယာဉ်                                |
| ၅။ ဆေးရုံ / ဆေးဘို / ဖြေ                      | ၅။ မြီးလမ်းကား၊ မြီးလမ်းပစ္စည်း                |
| ၆။ နိုင်ငံတကာအဆင့်မြို့စာရွာထိုးထိုက်         | ၆။ ဆေးရုံ / ဆေးဘို / ဖြေ                       |

ခ။ မှိုက်မှုန်းခြင်း - နောင်လာမည့် (၅) နှစ်အတွင်း ကျေးရွာဖွံ့ဖြိုးရေး မှိုက်မှုန်းလုပ်ထားချက်များအား တင်ပြပါ။

| အမျိုးသားအဖွဲ့မှ တင်ပြသောမှိုက်မှုန်းချက်များ | အမျိုးသမီးအဖွဲ့မှ တင်ပြသောမှိုက်မှုန်းချက်များ          |
|-----------------------------------------------|---------------------------------------------------------|
| ၁။ ကျေးရွာတွင် အခြေမာ၊ လမ်းဆွေ့ငယ်            | ၁။ သောက်/သုံး ရေကန်ကို လိုလောက် မြှင့်တင်ပေး            |
| ၂။ ကျေးရွာကွန်ကရစ်လမ်း လိုချင်ပေး             | ၂။ တစ်ရွာလုံး ကျွဲစစ်မီးဖြင့် ကာကွယ်ပေးရန်              |
| ၃။ တစ်ရွာလုံး စက်ရေတွင်း အညံ့လောက်အောင်       | ၃။ ရွာအဝင်နှင့် ရွာတွင်း လမ်းကို ကွန်ကရစ်လမ်း ဖြစ်စေရန် |
| ၄။ အဆင့်မြို့ဆေးရုံ တစ်ခုလုပ်ဆောင်ချင်        | ၄။ ကျေးရွာတွင် နို့ထွက်ယာဉ် တစ်စီး လာအပ် လိုချင်        |
| ၅။ နိုင်ငံတကာအဆင့်မြို့စာရွာထိုးထိုက်         | ၅။ မြီးလမ်းကား၊ မြီးလမ်းပစ္စည်း                         |
| ၆။ အဆင့်မြို့စာရွာထိုးထိုက်နှင့် အဆင့်မြို့   | ၆။ ဆေးရုံ၊ ဆေးဘို၊ ကျေးရွာ၊ အထက်တန်းကျောင်း၊ ဆေးရုံ     |

ဂ။ လူထုစီမံကိန်း၏ လာမည့် (၄) နှစ်အတွက် အကျိုးဝင်သော ဦးစားပေး ဖွံ့ဖြိုးတိုးတက်မှု လုပ်ငန်း အစီအစဉ်များအားခေါ်ပြပါ။

| အဆင့် | ကျေးရွာအတွက် ဦးစားပေး ဖွံ့ဖြိုးတိုးတက်မှု လုပ်ငန်းစဉ်များ | အဆိုပြုသူ (အမျိုးသားများ/ အမျိုးသမီးများ/အမျိုးသား+ အမျိုးသမီး) | ခန့်မှန်းကုန်ကျ စရိတ် | အကျိုးခံစားခွင့်ရှိသူ ခန့်မှန်းခြေ အရေအတွက် |
|-------|-----------------------------------------------------------|-----------------------------------------------------------------|-----------------------|---------------------------------------------|
| ၁။    | သောက်/သုံး ရေ (စက်ရေတွင်း)                                | က + ဇ                                                           |                       |                                             |
| ၂။    | ကွန်ကရစ်လမ်း                                              | က + ဇ                                                           |                       |                                             |
| ၃။    | ဆေးရုံး/ဆေးဘို/ဖြေ                                        | က + ဇ                                                           |                       |                                             |
| ၄။    | အဆင့်မြို့စာရွာထိုးထိုက်                                  | က + ဇ                                                           |                       |                                             |
| ၅။    | ကျေးရွာဆေးရုံ                                             | ဇ                                                               |                       |                                             |
| ၆။    | စာရွာထိုးထိုက် (ဖြေ)                                      | က                                                               |                       |                                             |

ဃ။ လူထုစီမံကိန်း၏ လာမည့်( ၄)နှစ်အတွက် အကျိုးမဝင်သော ဦးစားပေး ဖွံ့ဖြိုးတိုးတက်မှု လုပ်ငန်း အစီအစဉ်များအားဖော်ပြပါ။

| အဆင့် | ကျေးရွာအတွက် ဦးစားပေး ဖွံ့ဖြိုး တိုးတက်မှု လုပ်ငန်းစဉ်များ | အဆိုပြုသူ (အမျိုးသားများ/ အမျိုးသမီးများ/အမျိုးသား+ အမျိုးသမီး) | အခန်းကဏ္ဍ |
|-------|------------------------------------------------------------|-----------------------------------------------------------------|-----------|
| ၁     |                                                            |                                                                 |           |
| ၂     |                                                            |                                                                 |           |
| ၃     |                                                            |                                                                 |           |
| ၄     |                                                            |                                                                 |           |
| ၅     |                                                            |                                                                 |           |
| ၆     |                                                            |                                                                 |           |
| ၇     |                                                            |                                                                 |           |
| ၈     |                                                            |                                                                 |           |
| ၉     |                                                            |                                                                 |           |
| ၁၀    |                                                            |                                                                 |           |

ခေါင်းဆောင်၊ ကျေးရွာစီမံကိန်းအထောက်အကူပြုကော်မတီမှ အတည်ပြုသည်။

အမည် ဦးဖက်ဝင်းအောင် လက်မှတ် U Aung Win နေ့စွဲ 13.2.2017

ကျေးရွာဖွံ့ဖြိုးရေး ဦးစားပေး အစီအစဉ် (ပုံစံ ၈-၃) တတိယနှစ် စက်ဝန်း

ပုံစံ - ၈ - ၁ ကျေးရွာအခြေခံအချက်အလက်များ (Form PC 1)

ကျေးရွာအခြေခံအချက်အလက်များကို ဖေဖော်ဝါရီလတွင် ပြန်လည်စစ်ဆေးရမည်။ ဝိသနာပြုဦးစီးဌာနမှ ပြန်လည်စစ်ဆေးရမည့် ကျေးရွာအခြေခံအချက်အလက်များကို စီမံကိန်းဦးစီးဌာနမှ ပြန်လည်စစ်ဆေးရမည်။ ဝိသနာပြုဦးစီးဌာနမှ ပြန်လည်စစ်ဆေးရမည့် ကျေးရွာအခြေခံအချက်အလက်များကို စီမံကိန်းဦးစီးဌာနမှ ပြန်လည်စစ်ဆေးရမည်။ ဝိသနာပြုဦးစီးဌာနမှ ပြန်လည်စစ်ဆေးရမည့် ကျေးရွာအခြေခံအချက်အလက်များကို စီမံကိန်းဦးစီးဌာနမှ ပြန်လည်စစ်ဆေးရမည်။

|                                                  |                                                        |                                                 |
|--------------------------------------------------|--------------------------------------------------------|-------------------------------------------------|
| ကျေးရွာခေါင်းဆောင် အမည်<br><b>ဦးဟန်ဝင်းအောင်</b> | ကျေးရွာခေါင်းဆောင်၏ ဖုန်းနံပါတ်<br><b>၀၅-၉၇၅၁၅၄၃၅၇</b> | လူထုစည်းရုံးရေးမှူး၏ အမည်<br><b>ဦးဝင်းအောင်</b> |
| ပြည်နယ်၊ တိုင်းဒေသကြီး<br><b>ဧရာဝတီ</b>          | မြို့နယ်<br><b>ပုသိမ်</b>                              | ကျေးရွာအုပ်စု<br><b>အုန်းပင်စု</b>              |
| ကျေးရွာ                                          |                                                        |                                                 |

က။ လူဦးရေ

| လူမျိုးစု                                                     | အိမ်ထောင်စုအရေအတွက်    | ကိုးကွယ်သည့်ဘာသာ | အိမ်ထောင်စုအရေအတွက် |
|---------------------------------------------------------------|------------------------|------------------|---------------------|
| လူမျိုးစု (၁) --- <b>ဗမာ</b>                                  | <b>314</b>             | ဘာသာ (၁) -----   | <b>314</b>          |
| လူမျိုးစု (၂) --- <b>ကရင်</b>                                 | <b>4</b>               | ဘာသာ (၂) -----   | <b>4</b>            |
| လူမျိုးစု (၃) -----                                           |                        | ဘာသာ (၃) -----   |                     |
| လူမျိုးစုရော<br>အခြား                                         |                        | ဘာသာရော          |                     |
| အရေအတွက်                                                      |                        |                  |                     |
| ပသန်စွမ်းသူများ                                               | <b>8 (m + 21b = 6)</b> | <b>15</b>        | <b>8</b>            |
| သက်ကြီးရွယ်အိုများ<br>(၆၅ နှစ် နှင့် အထက်)                    | <b>180</b>             | <b>12</b>        | <b>100</b>          |
| စစ်ဘေးရှောင် (သို့မဟုတ်)<br>ရွှေ့ပြောင်းနေထိုင်၊ ပြောင်းရွှေ့ |                        |                  |                     |

| လူဦးရေ                        | အမျိုးသား (အရေအတွက်) | အမျိုးသမီး (အရေအတွက်) | အိမ်ခြေအရေအတွက် |
|-------------------------------|----------------------|-----------------------|-----------------|
| လူမျိုးစု (၁) --- <b>ဗမာ</b>  | <b>683</b>           | <b>715</b>            | <b>277</b>      |
| လူမျိုးစု (၂) --- <b>ကရင်</b> | <b>6</b>             | <b>3</b>              |                 |
| လူမျိုးစု (၃) -----           |                      |                       |                 |
| အခြား                         |                      |                       |                 |
| အိမ်ထောင်ဦးစီး                | <b>300</b>           | <b>12</b>             |                 |

(ခ) အခြေခံအဆောက်အအုံ အသုံးအဆောင်များ

| စာသင်ကျောင်း    | အမှတ်<br>ခြံပိ | ကျန်းမာရေး       | အမှတ်<br>ခြံပိ | ဘာသာရေး အဆောက်အအုံများ | အမှတ်<br>ခြံပိ |
|-----------------|----------------|------------------|----------------|------------------------|----------------|
| အထက်တန်းကျောင်း | □              | ဆေးရုံ           | □              | ဝေတီ                   | ✓              |
| အလယ်တန်းကျောင်း | ✓              | ကျန်းမာရေးဌာန    | □              | ဘုန်းကြီးကျောင်း       | ✓              |
| မူလတန်းကျောင်း  | ✓              | ကျန်းမာရေးဌာနခွဲ | □              | ဟိန္ဒူဘုရားကျောင်း     | ✓              |
| ပုဂံကျောင်း     | ✓              | ဆေးပေးခန်း       | ✓              | ခရစ်ယာန်ကျောင်း        | ✓              |
| အခြား           | □              | အခြား            | □              | ဗလီ                    | ✓              |
| မှတ်ချက်        |                | မှတ်ချက်         |                | အခြား                  | ✓              |
|                 |                |                  |                | မှတ်ချက်               |                |

အကြီးအမှူး ဦးစားပေး ဦးစားပေး ဦးစားပေး ဦးစားပေး ဦးစားပေး  ကျား၊ဝမ်း  ကျား၊မ

၇။ လူထုစီမံကိန်း၏ လာမည့် ( ၄ ) နှစ်အတွက် အကျုံးပင်သော ဦးစားပေး ဖွံ့ဖြိုးတိုးတက်မှု လုပ်ငန်း အစီအစဉ်များအားဖော်ပြပါ။

| အဆင့် | ကျေးရွာအတွက် ဦးစားပေး ဖွံ့ဖြိုးတိုးတက်မှု လုပ်ငန်းစဉ်များ | အဆိုပြုသူ (အမျိုးသားများ/ အမျိုးသမီးများ/ အမျိုးသား + အမျိုးသမီး) | အခန်းကဏ္ဍ | ဦးစားပေး အဆင့် သတ်မှတ်ချက် | ခန့်မှန်း ကုန်ကျ ခန့် | အကျုံးပင်သော နှစ်ပေါင်း |     |        |
|-------|-----------------------------------------------------------|-------------------------------------------------------------------|-----------|----------------------------|-----------------------|-------------------------|-----|--------|
|       |                                                           |                                                                   |           |                            |                       | ကျား                    | မ   | ပေါင်း |
| ၀     | ကျေးရွာတွင် ကျွဲကျွေးစား                                  | (က+မ)                                                             | လက်ယာ     | ၇                          | ၈၀၀၀၀၀၀               | ၆၈၈                     | ၇၁၄ | ၁၄၀၂   |
| ၂     | လျှပ်စစ်ဖွံ့ဖြိုးရေး                                      | (က+မ)                                                             | မြို့နယ်  | ၃                          | ၈၀၀၀၀၀၀               | ၆၈၈                     | ၇၁၄ | ၁၄၀၂   |
| ၃     | အစားအသောက်                                                | (က+မ)                                                             | ယဉ်ကျေး   | ၃                          | ၈၀၀၀၀၀၀               | ၆၈၈                     | ၇၁၄ | ၁၄၀၂   |
| ၄     | အထူးစီမံကိန်း                                             | (မ)                                                               | ကျေးရွာ   | ၄                          | ၈၀၀၀၀၀၀               | ၆၈၈                     | ၇၁၄ | ၁၄၀၂   |
| ၅     | ရေအေးအေးစား                                               | (က)                                                               | မိမိ      | ၅                          | ၆၀၀၀၀၀၀               | ၆၈၈                     | ၇၁၄ | ၁၄၀၂   |
| ၆     | ပိဗ္ဗင်လမ်းဖွံ့ဖြိုးရေးကူညီပေး (က)                        | လက်ယာ                                                             | အကျွမ်း   | ၆                          | ၈၀၀၀၀၀၀               | ၆၈၈                     | ၇၁၄ | ၁၄၀၂   |

၈။ လူထုစီမံကိန်း၏ လာမည့် ( ၄ ) နှစ်အတွက် အကျုံးပင်သော ဦးစားပေး ဖွံ့ဖြိုးတိုးတက်မှု လုပ်ငန်း အစီအစဉ်များအားဖော်ပြပါ။

| အဆင့် | ကျေးရွာအတွက် ဦးစားပေး ဖွံ့ဖြိုးတိုးတက်မှု လုပ်ငန်းစဉ်များ | အဆိုပြုသူ (အမျိုးသားများ/ အမျိုးသမီးများ/ အမျိုးသား + အမျိုးသမီး) | အခန်းကဏ္ဍ |
|-------|-----------------------------------------------------------|-------------------------------------------------------------------|-----------|
| ၁     |                                                           |                                                                   |           |
| ၂     |                                                           |                                                                   |           |
| ၃     |                                                           |                                                                   |           |
| ၄     |                                                           |                                                                   |           |
| ၅     |                                                           |                                                                   |           |

ခေါင်းဆောင်၊ ကျေးရွာစီမံကိန်းအထောက်အကူပြုကော်မတီမှအတည်ပြုသည်။

အမည် ဦးစော လက်မှတ် [Signature] ခန့်မှန်း ၂၄. ၁၁. ၂၀၁၈



ကျေးရွာဖွံ့ဖြိုးရေး ဦးစားပေး အစီအစဉ် (ပုံစံ ၈-၃) စတုတ္ထနှစ် စက်ဝန်း

ပုံစံ - ၈-၃ ကျေးရွာဖွံ့ဖြိုးရေး ဦးစားပေးအစီအစဉ် (Form PC 3)

လက်ညှန်ရက်၊ အဆင့်(၃)ကျေးရွာဖွံ့ဖြိုးရေးအစဉ်အဝေးပြေးဆုံးသောအခါ ကျေးရွာစီမံကိန်း အထောက်အကူပြု ကော်မတီသည် လူထုစည်းရုံးရေးမှူးအကူအညီဖြင့် ဤပုံစံကိုပြည့်စုံအောင် ဖြည့်သွင်းရမည်။

လူထုစည်းရုံးရေးမှူး/ဝန်ထမ်း အမည် ဒေါ်ခင်စု / ဒေါ်ခင်စု

|                              |                                                                                                                                                                                          |                                 |                           |
|------------------------------|------------------------------------------------------------------------------------------------------------------------------------------------------------------------------------------|---------------------------------|---------------------------|
| နေ့စွဲ <u>4.11.2019</u>      | စက်ဝန်းအား အမှတ်ခြစ်ပါ (✓) <input checked="" type="checkbox"/> စက်ဝန်း(၀)<br><input type="checkbox"/> စက်ဝန်း(၂) <input type="checkbox"/> စက်ဝန်း(၃) <input type="checkbox"/> စက်ဝန်း(၄) |                                 |                           |
| ပြည်နယ်/တိုင်း <u>ဧရာဝတီ</u> | မြို့နယ် <u>ပုသိမ်</u>                                                                                                                                                                   | ကျေးရွာအုပ်စု <u>အုန်းပင်စု</u> | ကျေးရွာ <u>အုန်းပင်စု</u> |

က၊ အခက်အခဲအတားအဆီးများအားရှေးနှေးခြင်း - ယခုလက်ရှိအခြေအနေတွင်ဤကျေးရွာဖွံ့ဖြိုးတိုးတက်ရေးအတွက် အဓိကအခက်အခဲအတားအဆီးများသည် မည်သည့်များဖြစ်ပါသနည်း။ (အမျိုးသား/သမီး အနည်းဆုံးအခက်အခဲ ၅ ခုစီဖော်ပြပါ)

| အုပ်စုဖွံ့ဖြိုးရေးမှူးများမှ တင်ပြသောအခက်အခဲအတားအဆီးများ          |                                                                   |
|-------------------------------------------------------------------|-------------------------------------------------------------------|
| မိုးရွာစိတ်စွန်းစွာ လာရ ခက်ခဲခြင်း                                | <input type="checkbox"/> ကျား ၀၀ <input type="checkbox"/> ကျား+ ၀ |
| ကျေးရွာထဲသို့/သူ များ မိုးရွာစိတ်စွန်းစွာ လာရ ခက်ခဲခြင်း          | <input type="checkbox"/> ကျား ၀၀ <input type="checkbox"/> ကျား+ ၀ |
| ကျွန်ုပ်တို့အား မိမိတို့နှင့် နီးကပ်စွာ နှစ်ခြင်းစာရေး ခက်ခဲခြင်း | <input type="checkbox"/> ကျား ၀၀ <input type="checkbox"/> ကျား+ ၀ |
| အဆီပညာ၊ မပညာစွာ နည်းပါးခြင်း                                      | <input type="checkbox"/> ကျား ၀၀ <input type="checkbox"/> ကျား+ ၀ |
| အလေးစား ထား အကူအညီ မရခြင်း၊ မိမိတို့နှင့် နီးကပ်စွာ မရခြင်း       | <input type="checkbox"/> ကျား ၀၀ <input type="checkbox"/> ကျား+ ၀ |

ခ၊ မျှော်မှန်းခြင်း- နောင်လာမည့် ( ၅ ) နှစ် အတွင်း ကျေးရွာဖွံ့ဖြိုးရေး မျှော်မှန်းလျာထားချက်များအား တင်ပြပါ။

| အုပ်စုဖွံ့ဖြိုးရေးမှူးများမှ တင်ပြသောအခက်အခဲအတားအဆီးများ                           |                                                                   |
|------------------------------------------------------------------------------------|-------------------------------------------------------------------|
| မိုးရွာစိတ်စွန်းစွာ လာရ အဆင်ပြေလာမည်                                               | <input type="checkbox"/> ကျား ၀၀ <input type="checkbox"/> ကျား+ ၀ |
| မိုးရွာစိတ်စွန်းစွာ ကျေးရွာထဲသို့/သူ များ လာရ အဆင်ပြေလာမည်                         | <input type="checkbox"/> ကျား ၀၀ <input type="checkbox"/> ကျား+ ၀ |
| ကျွန်ုပ်တို့အား မိမိတို့နှင့် နီးကပ်စွာ နှစ်ခြင်းစာရေး စား ကျန်းမာရေး အဆင်ပြေလာမည် | <input type="checkbox"/> ကျား ၀၀ <input type="checkbox"/> ကျား+ ၀ |
| မပညာစွာ ၊ အဆီပညာ များ တိုးမြှင့် လာမည်                                             | <input type="checkbox"/> ကျား ၀၀ <input type="checkbox"/> ကျား+ ၀ |

[Type text] Page 10

| ဦးစား ဝေး အဆင့် |  | ကျေးရွာအတွက် ဦးစားဝေး ဖွံ့ဖြိုးတိုးတက်မှု လုပ်ငန်းစဉ်များ | အဆိုပြုသူ(အမျိုးသားများ/ အမျိုးသမီးများ/အမျိုးသား+ အမျိုးသမီး) | အခန်း ကဏ္ဍ     | ဦးစား ဝေး အဆင့် သတ်မှတ်ချက် | ခန့်မှန်း တုန့်ကျ ဝေရ် | အကျိုးခံစားခွင့်ရှိသူ န.မှန်းခြေအရေအတွက် |      |      |        |
|-----------------|--|-----------------------------------------------------------|----------------------------------------------------------------|----------------|-----------------------------|------------------------|------------------------------------------|------|------|--------|
|                 |  |                                                           |                                                                |                |                             |                        |                                          | ကျား | မ    | ပေါင်း |
| ၁               |  | ရွာတွင်း ရွက်တက်ခြင်း (အမျိုးသား+အမျိုးသမီး)              | အမျိုးသား                                                      | အခြေအဆောက်အအုံ | ၁                           | 1,600,000              | 694                                      | 725  | 1419 |        |
| ၂               |  | စာသင်ကျောင်း စင်္ကြံလမ်း (လှူဒါန်း)                       | "                                                              | "              | ၂                           | 10,000,000             | 694                                      | 725  | 1419 |        |
| ၃               |  | စားဝေး ဝန်ဆောင်မှု                                        | "                                                              | "              | ၃                           | 8,000,000              | 694                                      | 725  | 1419 |        |
| ၄               |  | စာကြည့်တိုက်                                              | "                                                              | "              | ၄                           | 6,000,000              | 694                                      | 725  | 1419 |        |
| ၅               |  | မူကြံကြေးစားစားကုန်                                       | "                                                              | "              | ၅                           | 12,000,000             | 694                                      | 725  | 1419 |        |

သား လူထုပီပီနီနီ၏ လာမည့် (၄) နှစ်အတွက် အကျိုးမဝင်သော ဦးစားဝေး ဖွံ့ဖြိုးတိုးတက်မှု လုပ်ငန်း အစီအစဉ်များအားဖော်ပြပါ။

| အဆင့် | ကျေးရွာအတွက် ဦးစားဝေး ဖွံ့ဖြိုးတိုးတက်မှု လုပ်ငန်းစဉ်များ | အဆိုပြုသူ (အမျိုးသားများ/ အမျိုးသမီးများ/အမျိုးသား+ အမျိုးသမီး) | အခန်းကဏ္ဍ           |
|-------|-----------------------------------------------------------|-----------------------------------------------------------------|---------------------|
| ၁     | ခွဲခြားကယ်ပြင်ရေးအဖွဲ့                                    | အမျိုးသား                                                       | အသက်မွေးဝမ်းကျောင်း |
| ၂     | စက်ချုပ်သင်တန်း                                           | အမျိုးသမီး                                                      |                     |
| ၃     |                                                           |                                                                 |                     |
| ၄     |                                                           |                                                                 |                     |
| ၅     |                                                           |                                                                 |                     |

ခေါင်းဆောင်၊ ကျေးရွာပီပီနီနီအထောက်အကူပြုဧကန်ပီတီမှအတည်ပြုသည်။

အမည် အိန္ဒြာဗိုလ် လက်မှတ် [လက်မှတ်] ဇန်နဝါရီ ၄. 11. 2019







- အထက်ဆင်းကျောင်းဖွဲ့ခြင်း  
 - ဆေးပေးခန်း ပျက်စီး  
 - ဆိပ်ခံတံတား ပျက်စီး အခြေမဖြည့် အခက်အခဲများ ပေါ်ထွက်လာခဲ့သည်

ကောင်စီဖွဲ့စည်းရေးအဖွဲ့ဖွဲ့ချက်တွင် -

- တစ်နှစ်ပျို့ကျွမ်းကျင်ပေးခြင်းဖြင့်အောင်မြင်ရေး၊
- မီးသတ်ပစ္စည်းများပုံစံပေးပို့ပေးခြင်း / သောက်ဆိုင်များကို (ဝါ) ဝက်ကျွမ်း
- သဘာဝဆေးကုသမှုပေးပို့ပေးခြင်း အဆောက်အအုံကြီး ဖြစ်ပြီး
- တစ်နှစ်ပျို့ ပျော်စရာမီ 24 hours နေရေး
- အထက်ဆင်းကျောင်းဖွဲ့ခြင်း
- ဆေးပေးခန်း အဆင်ပြေရေး
- ဆိပ်ခံတံတား ဖြစ်ပြီး ယူ၍ ဖျက်ဖျက်ချက်များ ပေါ်ထွက်လာခဲ့သည်။ ထို့အပြင်

ဦးစားပေးအဆင်သင့်ဖြစ်ပြီး ပထမဆုံးစစ်ဆေးခြင်းတွင် အခက်အခဲများရှိသည့်အားဖြင့်

ဖြေဆိုရာတွင် (၁) သောက်ဆိုင်များအတွက် ဝက်ကျွမ်း  
 (၂) ကျွမ်းကျင်ပေးခြင်း  
 (၃) ကျန်းမာရေးဆေးပေးခန်း ဖြစ်ပြီး  
 (၄) ဆိပ်ခံတံတား စသည်ဖြင့် ပြင်ဆင်ပေးရမည်

အထက်ဖော်ပြပါအတိုင်း ဆောင်ရွက်ပေးရမည်။ ထို့အပြင် ကျန်းမာရေးဆေးပေးခန်း ဖြစ်ပြီး

ဦးစားပေးအဆင်သင့်ဖြစ်ပြီး ပထမဆုံးစစ်ဆေးခြင်းတွင် အခက်အခဲများရှိသည့်အားဖြင့်

ဖြေဆိုရာတွင် (၁) သောက်ဆိုင်များအတွက် ဝက်ကျွမ်း  
 (၂) ကျွမ်းကျင်ပေးခြင်း  
 (၃) ကျန်းမာရေးဆေးပေးခန်း ဖြစ်ပြီး  
 (၄) ဆိပ်ခံတံတား စသည်ဖြင့် ပြင်ဆင်ပေးရမည်

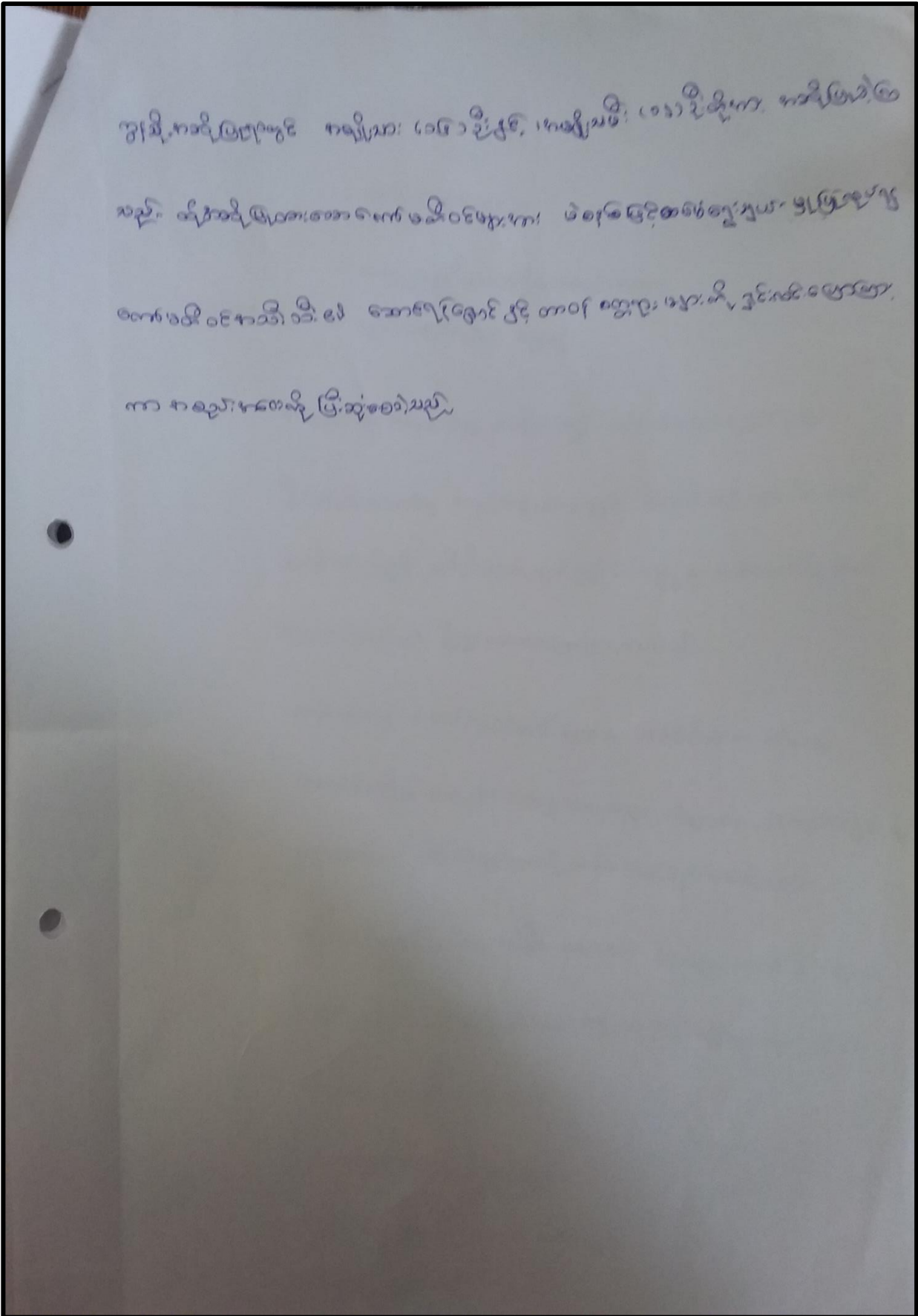

နေ့စွဲ ၀၁.၀၁.၂၀၁၈

ရက်စွဲ အုန်းပင်စု အုပ်စုအဖွဲ့များ

အကြောင်းအရာ - အုန်းပင်စုကျေးရွာအုပ်စု ရုံးပုံစံ ခွဲဝေ ထောက်ပံ့မှု အဖွဲ့ အစည်းအဝေး

ပိုက်ပျိုး၊ ကျေးရွာအဖွဲ့များ နှင့် ဆရာမကြီးစုကြီး၊ ငှက်၊  
ပျံပျံပျံပျံပျံပျံ

ယုဆာအဖွဲ့အစည်း

အုန်းပင်စု အုပ်စု အစည်းအဝေး ကျင်းပ ပြုလုပ် လုပ် ကျင်းပ ဖြစ်  
ပြုလုပ်ရာတွင် ပျံပျံပျံပျံပျံပျံ (ဒုတိယအကြိမ်အားဖြင့်)  
ထောက်ပံ့ရရှိ ဖွဲ့စည်း (အဖွဲ့အစည်းအဖွဲ့) အား အုန်းပင်စု အုပ်စု  
ကျေးရွာများကို စီမံကိန်း ပြုလုပ် ဖွဲ့စည်း ခွဲဝေ ထောက်ပံ့ရန်

အုန်းပင်စု ၈၈၇၁၀၅၀

ကျေးရွာစု ၅၅၀၀၀၀၀

ကံစု ၅၅၀၀၀၀၀



အဖွဲ့အစည်း ၂၀၀၀၀၀၀

အစည်းအဝေး ဒုတိယအကြိမ်တွင် ခွဲဝေ ရရှိပါသည်

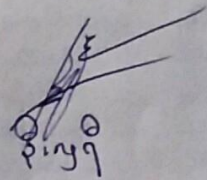

တစ်ဖက်မှ ခက်ခဲရာ တွေကို ဖြေရှင်းပေးရန် အတွက် လုပ်ငန်းစဉ်များ  
 ပထမဦးစားပေး အစီအစဉ် သတ်မှတ်ခဲ့ စေပေးပြီး ကျင့်ကြံ သုံးစွဲ  
 များကို ကျင့်ကျော်မှု များ ဖွဲ့ စေ သုံးစွဲ မည်ဖြစ်ပါ သော်လည်း  
 အထက်ဖော်ပြပါ ဆွေးနွေး ဆုံးဖြတ်ချက်များအား ကျေးရွာ များ  
 ဖွဲ့ သဘောတရားရှိကြောင်း ယက် ဖွတ် ရေးထိုးခဲ့ပါ သော်လည်း

မှတ်ချက် - ဖြေရှင်းပေးရန် အတွက် ကျေးရွာ စီမံကိန်း လုပ်ငန်း  
 ကျင့်ကျော်မှု သို့မဟုတ် ကျေးရွာ ပတ်ဝန်းကျင် ပြုပြင်ဆင်  
 ဆင်မှုများ

|                                                                                     |           |                                                                                       |                                                                                       |
|-------------------------------------------------------------------------------------|-----------|---------------------------------------------------------------------------------------|---------------------------------------------------------------------------------------|
| အုန်းပင်စု                                                                          | ကျေးရွာ   | ကံစု                                                                                  | ဖျားစားကျေးရွာ                                                                        |
|  | ဒေါ်      |  |  |
| ဒေါ်အိန္ဒြာ                                                                         | ဒေါ်စောမိ | ဒေါ်အိန္ဒြာ                                                                           | ဒေါ်အိန္ဒြာ                                                                           |
| (ဒီဇက်)                                                                             | (ဒီဇက်)   | (ဒီဇက်)                                                                               | (ဒီဇက်)                                                                               |

ကမည်းကလေး ခေါင်းစဉ်။

။ တတိယနှစ်စက်ဝန်း-လျှောက်စာပြုစီမံကိန်း ၊ အုန်းပင်ကျေးရွာ အုပ်စု ၊ တလှိုင်ကွင်းကျေးရွာ ၊ ပထမအကြိမ်စာလုံး ရွတ်ကမည်းကလေး။

နေ့ရက်၊ အချိန်

။ 3.10.2018 ၊ 11:00 Am မှ 3:00 Pm

နေရာ

။ မြို့ဘုရားစွန်း ဇေယျာ

အကြောင်းအရာ

- လျှောက်စာပြုစီမံကိန်း တတိယနှစ်စက်ဝန်း ၊ ပထမအကြိမ်စာလုံး ရွတ်ကမည်းကလေးကို အုန်းပင်ကျေးရွာအုပ်စု တလှိုင်ကွင်းကျေးရွာမှ 3.10.2018 တွင် ကျင်းပခဲ့ပါသည်။ ပထမဦးစွာ လျှောက်စာ ရုံး-ရှား ဖြင့် စိတ်ဆက် ဖွင့်ပျစ်ပြီး ကျေးရွာရပ်ကွက်ပတ်ဝန်းကျင် ၊ အဖွဲ့အစည်း စုဖွဲ့ခြင်း ၊ ပြောကြားခဲ့ပါသည်။ လျှောက်စာ-ရှား ရုံး-ရှား ဖြင့် စီမံကိန်း စိတ်ဆက် (15) ချက်ကို ရှင်းပြပြီး စီမံကိန်းစက်ဝန်း အပိုင်း (6) ပိုင်း အဆင့် (14) ဆင့်ကို ရှင်းပြခဲ့ပါသည်။ ထို့နောက် (PRA Tools) 6 ခုကို ကျေးရွာရှိ ပြည်သူ့လူထုများ နှင့်အတူ ပြန်လည်ဆန်းစစ်ကြပါသည်။ ၎င်းနောက်တွင် ကျေးရွာရပ်ကွက်/ရပ်ကွက်ပတ်ဝန်းကျင် စုဖွဲ့ခြင်း စကားပြောကြားပြီး နှုတ်စာ အကြိမ် အစည်းအဝေး ပြုလုပ်မည် ဂျက်ကို ကြေငြာ ထပ်မံပေးပို့မအကြိမ် အစည်းအဝေးကို နေ့လည် (11:00 Am) တွင်ဆောင်ရွက် ( 3:00 Pm ) တွင် အောင်မြင်စွာ ရက်သိမ်းခဲ့ပါသည်။

တက်ရောက်သူဦးရေမှာ

- အမျိုးသား ( 10 ) ယောက်
- အမျိုးသမီး ( 12 ) ယောက်
- စုစုပေါင်း ( 28 ) ယောက်

မှီခို

မှတ်တမ်းတင်သူ  
ဒေါ်နီနီ

ကစည်းကမ်းခေါင်းစဉ်

နေ့ရက်

နေရာ

အကြောင်းအရာ

။ လူထုမတိပြုစီမံကိန်း၊ တတိယနှစ်စက်ဝန်း ၊ အုန်းပင်စုကျေးရွာ အုပ်စု ၊ အုန်းပင်စုကျေးရွာ ၊ ဒုတိယအကြိမ်ရွာလုံး ကျွန်ုပ်တို့ ကစည်းကမ်း ။

။ ၂၄.၁၁.၂၀၁၆ ( ကြာသပတေးနေ့ ) ၊ ( ၂:၀၀ ) မှ ( ၄:၀၀ )

။ အုန်းပင်စုကျေးရွာ ၊ အုန်းကြီးကျောင်း ။

။ လူထုမတိပြုစီမံကိန်း၊ တတိယနှစ်စက်ဝန်း ၊ ဒုတိယအကြိမ် ကစည်းကမ်း ကို အုန်းပင်စုအုပ်စု ၊ အုန်းပင်စုကျေးရွာ အုန်းကြီး ကျောင်းခန်းတွင် နေ့လည် ( ၂:၀၀ ) မှ ကျင်းပခဲ့ပါသည်။ ပထမဦးစွာ အုပ်ချုပ်ရေး ဖွဲ့စည်းမှုနှင့် ဖွဲ့စည်းရေး ပြောကြားခြင်း၊ ဝန်ထမ်းဖိတ်ခေါ်ခြင်းကို ပြုလုပ်ခဲ့ကြပါသည်။ ဖြစ်ရပ်နှင့် ရွေးကောက်ပွဲ နည်းစနစ်အား ဖွဲ့စည်းရေး ပြောကြားခြင်း၊ လူထုစည်းရုံးရေးဖွဲ့စည်းမှု ပထမအကြိမ်ကစည်းကမ်း တွင် ပြုလုပ်ခဲ့သည်များကို ပြန်လည်ပြောပြခြင်း၊ ဒုတိယအကြိမ်ကစည်းကမ်း တွင် ပြုလုပ်ရမည့် အရာများကို ရှင်းပြခဲ့သည်။ ဆက်လက်၍ ကော်မတီတို့၏ တာဝန်ဝတ္တရားကို ပြောသွားပြီး ကော်မတီဖွဲ့စည်းခြင်းကို ပြုလုပ်ခဲ့ပါသည်။ ကော်မတီဖွဲ့စည်းရာတွင် နှုတ်ထွက်သွားသော ကော်မတီဝင်များ နေရာတွင်သာ အစားထိုးရန် ကျေးရွာမှ ဆန္ဒပြုခဲ့ပါသည်။ ကော်မတီဝင် စုစုပေါင်း ( ၁၆ ) ဦး ဖွဲ့စည်းပြီး စီမံကိန်းလုပ်ငန်းခွင်ကို မိမိစားကျယ်ရာတွင် ယခင်နှစ်က ပြုလုပ်ခဲ့သော ကွန်ကရစ်လမ်းကို ဆက်လက်ပြုလုပ်ရန် မဲအများဆုံး ရခဲ့ပါသည်။ ကစည်းကမ်းကို နေ့လည် ( ၂:၀၀ ) တွင် စတင်၍ ( ၄:၀၀ ) တွင် အောင်မြင်စွာ ရုတ်သိမ်းခဲ့ပါသည်။

ထက်ရောက်သူဦးရေမှာ -  
 အမျိုးသား ( ၈၂ ) ယောက်  
 အမျိုးသမီး ( ၈၅ ) ယောက်  
 စုစုပေါင်း ( ၁၆၇ ) ယောက်

၂၆  
 ဖြစ်တမ်းတင်သူ

အဆင့်: အဆင့်: ခေါင်းစဉ် " " တာဝန်ယူခွင့်စက်ဝန်း၊ ဂျပန်ပညာပြုစီမံကိန်း၊ အုန်းပင်စု  
 ကျေးရွာ အုပ်စု ၊ အုန်းပင်စု အစည်းအဝေး။  
 ရက်စွဲ/ အချိန် " " 26.12.2018 (ဗုဒ္ဓဟူးနေ့) ၊ ( 11:00 ) ၊ ( 1:00 )  
 ရာစု " " ကံစု ၊ အုန်းကြီးကျောင်း ဓမ္မာရုံ " "   
 အကြောင်းအရာ " " ဂျပန်ပညာပြုစီမံကိန်း ၊ တာဝန်ယူခွင့်စက်ဝန်း ၊ အုန်းပင်စု  
 အုပ်စုအစည်းအဝေး ကို ကံစုကျေးရွာ အုန်းကြီးကျောင်း  
 ဓမ္မာရုံ၌ 19.12.2018 (ဗုဒ္ဓဟူးနေ့) တွင် ကျင်းပခဲ့ပါသည်  
 ပထမဦးစွာ အုပ်ချုပ်ရေးမှူး ၊ မှုအဖွဲ့အစည်းအဖွဲ့ဝင်များ ၊ မြေ  
 သွားပြု ၊ အစည်းအဝေးကို စတင်ဖွင့်လှစ် ပြောဆိုသည်။  
 ထို့နောက် တာဝန်ယူခွင့်စက်ဝန်း ၊ ကော်မတီများ ၊ မှု ဂျပန်  
 နှင့် တာဝန်များကို ဖိတ်ခေါ်ပေးခဲ့ပြီး တစ်စွာနှင့် တစ်စွာ  
 ပြန်လည်ဖိတ်ခေါ်ခဲ့သည်။ စေဖန်အကြံပြု အုပ်စုအဖွဲ့  
 တစ်ယောက်က ချယ်ခဲပြု ၊ စေဖန်အကြံပြု လုပ်ဆောင်  
 ရမည်။ တာဝန်ဝတ္တရားများ ၊ ဖွဲ့စည်းပေးသည်။ ပြီးနောက်  
 အုပ်စုအဖွဲ့အစည်း ၊ ဆယ်စက်ဝင်အဖွဲ့ ၊ အုပ်စုအဖွဲ့ ၊ ကို  
 တို့ကို ချယ်ခဲပြု ၊ ၎င်းတို့၏ တာဝန်နှင့် ဝတ္တရားများ  
 ကို ဖွဲ့စည်းပေးသည်။ အုပ်စုစီဆောင်အဖွဲ့ ၊ စီမံကိန်း ဝတ္တရား  
 ကို ဖွဲ့စည်းပေးပြီး ကျား (၁၁) ဦး ၊ မ(၁၁) ဦး ချယ်ခဲ  
 ပါသည်။ ထိုအုပ်စုစီဆောင်အဖွဲ့ ၊ နှစ်ယောက်စီ  
 အဖွဲ့ ၊ အပြောအဆိုအား ဖြစ်ပေါ်ရန် ၊ ရန်ကင်း ၊ ရှိစီမံခန့်ခွဲသည်။  
 စီမံကိန်း ၊ ဆောင်ရွက်ပေးခြင်း ၊ အစီအစဉ်ကို ဖြစ်ပေါ်ရန်  
 ယခုအခါ စီမံကိန်း ၊ ဆောင်ရွက်ပေးခြင်း ( 3 ၄5 24 65 % )  
 သိန်း ၁၃၀ ကျော် ၊ ဆယ်စု ၊ သိန်း ၁၀၀ ၊ တစ်ဆယ့်တစ်ရာ  
 ခြောက်ဆယ် ၊ ကျယ်ပိုတို့ ၊ ရရှိခဲ့သည်။ အသေးသုံး အဖွဲ့  
 ( ၃, ၀၀၀, ၀၀၀ ) % ၊ ဆယ်စု ၊ ကျယ်ပိုတို့ ၊ ကော်မတီစီမံ  
 စနစ် ၊ အသုံးစရိတ် ၊ ထားရှိခဲ့သည်။ အဖွဲ့အစည်း ၊ စီမံကိန်း  
 ဆက်လက်ပြုလုပ်ရာ ၊ အုန်းပင်စုကျေးရွာမှ ( 1, ၃၀၀, ၀၀၀ % )  
 ကံစုကျေးရွာမှ ( 5, 3 ၀၀, ၀၀၀ % ) ၊ မြောက်ဘက်ကျေးရွာမှ  
 ( ၃, 5 ၀၀, ၀၀၀ % ) ၊ ကျောင်းအုပ်စုမှ ( ၇, ၀ 21, 165 %  
 မိုးထီးချောင်းကျေးရွာမှ ( ၆, ၇ ၀၀, ၀၀၀ % ) ၊ နှင့် ကျယ်  
 ကွင်းကျေးရွာမှ ( ၆, ၀၀၀, ၀၀၀ % ) ၊ ကျယ်ပိုတို့ ၊

ခွဲစေ ဂျပန်ရန်အတည်ပြု သဘော တူညီ မြေပျက်ကြသည်-  
 နည်းပညာမျိုး မှ စိမ်းကိန်း လုပ်ငန်းခွဲများကို အဖွဲ့အစည်း စတင်နိုင်ရန်  
 နှင့် ၂၀၁၆: လကုန်ခန့်တွင် အပြီးသတ်နိုင်ရန် ကျေးရွာစီ/ထောက်  
 ၃ကဋ္ဌများ အားခွန်ကြေးခံ ပါသည်။ ထို့နောက်အချင်းအစား  
 ပိတ်သိမ်းကြောင်း ကြေငြာပြီး (၁:၀၀) အချိန်တွင် ပိတ်သိမ်းခဲ့  
 ပါသည်။

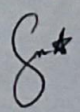

မှတ်တမ်းတင်သူ



- ▲ အုန်းပင်စု ⇨ ယာဉ် - < 4000 > ကျပ်
- ▲ ကျေးဇူး ⇨ ယာဉ် - < 4000 > ကျပ်
- ▲ ဖိုးထီးရေခဲ ⇨ ယာဉ် - < 4000 > ကျပ်
- ▲ တာလတ်ဖွဲ့ ⇨ ယာဉ် - < 4000 > ကျပ်
- ▲ ကံစု , ဒေါက်ကံစု ⇨ ယာဉ် - < 4000 > ကျပ်
- ▲ အုန်းပင်စု ⇨ ကံစု
- ▲ ကံစု ⇨ ကျေးဇူး < 5000 > ကျပ်
- ▲ အုန်းပင်စု ⇨ ဒေါက်ကံစု
- ▲ ကံစု ⇨ ဖိုးထီးရေခဲ

မှတ်ချက် ။ အုပ်စုအတွင်း ကျေးရွာများရှိ အထူးအပြတ် ယာဉ်ပျက်  
 အိုးများကို တစ်စင်းစီပင် < 2000 > သက်သာသည့်။



ဗဟိုကမ်းလေးသူ  
 ဒေါ်ခင်စုစု  
 စီ/တာဝန်ရှိသူ

အစည်း အဝေး မှတ်တမ်း

ရက်စွဲ " " ၃၀. ၁၀. ၂၀၁၉  
 အချိန် " " ၁၂.၀၀ AM  
 နေရာ " " အင်းကြီးကျောင်းစခန်း  
 ဦးဆောင်သူ " " ဦးမြတ်ညွန့် ၊ ဒေါ်ဆီဆီ  
 အကြောင်းအရာ " " ပထမအကြိမ်အစည်းအဝေး

ပါဝင်သူဦးရေ

က + မ = ၀  
 မြေ + ငှက် = ၁၅၈ဦး

- အစီအစဉ် (၁) လူထုစည်းရုံးရေးမှူးမှ တစ်နေ့တာ အစီအစဉ်များအား ဖော်ပြ၍ ရှင်းပြပေးပါသည်။
- အစီအစဉ် (၂) ကျေးရွာ ရေခဲအိုးအားဖြည့်ပေးရေးနှင့် မြေအောက်ရေအားဖြည့်ပေးရေးအစည်းအဝေးကို ၁၂:၀၀ AM တွင် စတင်ပါသည်။
- အစီအစဉ် (၃) လူထုစည်းရုံးရေးမှူးမှ အစည်းအဝေး ပြုလုပ်ရမည့် ရက်ရက်စွဲနှင့် ညာချက်ကိုရှင်းပြပေးပါသည်။
- အစီအစဉ် (၄) စီမံကိန်းဦးစီးဌာနမှ လျှောက်ထားသည့် အစည်းအဝေးအား မှတ်တမ်းတင်ပေးရန်အတွက် အစည်းအဝေး ပုံစံဖြင့် စာရွက်များဖြင့် အကျဉ်းချုပ်ဖော်ပြပေးပါသည်။
- အစီအစဉ် (၅) စီမံကိန်းဦးစီးဌာနမှ အစည်းအဝေးအား ပြုလုပ်ရမည့် နေရာအား ရှင်းပြပေးပါသည်။ မြေအောက်ရေအားဖြည့်ပေးရန်အတွက် အစည်းအဝေးအား ဖော်ပြပေးပါသည်။ မြေအောက်ရေအားဖြည့်ပေးရန်အတွက် အစည်းအဝေးအား ဖော်ပြပေးပါသည်။
- အစီအစဉ် (၆) ပြည်ထောင်စုအစည်းအဝေးအား ဖော်ပြပေးပါသည်။ မြေအောက်ရေအားဖြည့်ပေးရန်အတွက် အစည်းအဝေးအား ဖော်ပြပေးပါသည်။ မြေအောက်ရေအားဖြည့်ပေးရန်အတွက် အစည်းအဝေးအား ဖော်ပြပေးပါသည်။





စာဆုံး:ခရီး: မှတ်တမ်း:

ရက်စွဲ - ၅ - ၁၁ - ၂၀၁၉  
 နာရီပိုင်း - ၁၂:၀၀ AM  
 များ - ၇၃၆/၆၆၆ ကျေးရွာ စတင်  
 ဦးဆောင်သူ - ဦးမြတ်ဗွေလေး ၊ ဦးခင်မေစိုး  
 အကြောင်းအရာ - ဒုတိယအကြိမ် စာဆုံး:ခရီး:

ပါဝင်သူကြီးစာ

က + မ = ၀  
 ၇၆ + ၉၄ = ၁၇၀ ဦး

စာစီစာစဉ် (၁) လူထုဆင်းရဲ: ရေး ဖြူး ၅ ပထမအကြိမ် စာဆုံး:ခရီး: တွင် ဆွေး နှေး ဒါရေပို များအား ဖြန့်ယူပေး စာစီစာစဉ် ဆွေးနွေးစား ပါသည်။ စာဆုံး:ခရီး: ပြုလုပ်ခြင်း၏ ရည်ရွယ်ချက်ကို ဖြစ် ပြပါသည်။ စာစီစာစဉ် (၂) ကျေးရွာ၏ ဦးဆောင်သူ ဦးဟန်ဝင်းအောင် စာစီစာစဉ် ပြော ငြိ: ဒုတိယအကြိမ် စာဆုံး:ခရီး: စာစီစာစဉ် ကို စတင်ပါသည်။

စာစီစာစဉ် (၃) စာဆုံး:ခရီး: / ပြဿနာ ၊ ရေပိုများ ချက်များ ၊ အထွေထွေ ဖွဲ့ ဖြိုးထိုး တက်ရေး လုပ်ငန်း များကို ဆွေးနွေး ရန် ဆက်လက် စာစီစာစဉ်: (၁) ဖွဲ့ ၊ စာစီစာစဉ်: (၁) ဖွဲ့ ၊ နှစ်စွဲ ဆွေးနွေး ဖြစ်ပါ သည်။

စာစီစာစဉ် (၄) ဆွေးနွေး ချက်များ အား ဖြန့် ယူပေးခြင်း ဖြစ် ဖြိုး ဆင်းရဲ: ရေး ဖြူး များ မှ အကျိုး ဝင် စာစီစာစဉ်: မဝင် များ နှင့် ဖြို့ Filiphart ဖော်တူ ဖြိုး ဖြစ် ပြလေ ပါသည်။

စာစီစာစဉ် (၅) အကျိုးဝင်စာစီစာစဉ်: လုပ်ငန်း နှင့် များ နှင့် စာစီစာစဉ်: မဝင်စာစီစာစဉ်: လုပ် ငန်း နှင့် များ စာစီစာစဉ်: ကို နည်း ပညာ ဆင်းရဲ: ရေး ဖြူး မှ ဖြစ် ပြလေ ပါသည်။

စာစီ စာစဉ် (၆) အထွေထွေ များ ( လူမှုရေး ဆိုင်ရာ စာစီစာစဉ် များ နှင့် ဆက်စပ် ပတ်သက် လှုပ် ဆိုင်ရာ စာစီစာစဉ် များ ကို နည်း ပညာ ဆင်းရဲ: ရေး ဖြူး မှ ဖြစ် ပြလေ ပါသည်။

ကဆံ့အစဉ် (၇) ကျေးရွာလူထုများ ဆွေးနွေးထား ၊ အခက်အခဲ ၊ ပြာသာနာ ၊ မျော်မှန်းချက်မှ ထွက်လာသောကျေးရွာဖွံ့ဖြိုးရေးလုပ်ငန်းများကို မိန့်ခွင့်ရရှိရန် ရွေးချယ်ပါသည်။ ရွေးချယ်သောဖွံ့ဖြိုးရေးလုပ်ငန်းများ -

- ဌာနတွင်း ကွန်ကရစ်လမ်း
- ဆေးရုံကျောင်း တွင်း ကွန်ကရစ်လမ်း
- အေးလေးစားစား ပြုပြင်ခြင်း
- စာကြည့်တိုက် ထောက်ပံ့ခြင်း
- ကျောင်း ပြုပြင်ခြင်း

ကဆံ့အစဉ် (၈) ကော်စော်များ ရွေးချယ်ခြင်း

မိ/ထောက်ပံ့မှု

- ဦးမြတ်ထူး
- ဒေါ်ခင်ခင်အောင်

ကျေးရွာစောင့်ရှောက်ရေး

- ဦးတင်နိုင်
- ဒေါ်ခင်ခင်အောင်

ပေးပို့ဆောင်ရွက်

- ဦးစွန်းဝင်း

ယံယူရေး

- ဦးစွန်းဖြူ
- ဦးစွန်းထွန်း
- ဒေါ်ခင်ခင်အောင်

စောင့်ရှောက်ကြီးကြပ်

- ဦးစွန်းဖြူ
- ဒေါ်ခင်ခင်အောင်
- ဒေါ်ခင်ခင်အောင်

လုပ်ငန်းဆောင်ရွက်

- ဦးထွန်း
- ဒေါ်ခင်ခင်အောင်
- ဦးထွန်း

ကျေးရွာစောင့်ရှောက်ရေး

- ဦးစွန်းဖြူ

ကဆံ့အစဉ် (၉) တစ်နေ့တာဆွေးနွေးချက်များအား ဆုံးရှုံးရေးမှူးမှ အတည်ပြုပြီး ကျေးဇူးတင်စကား ပြော၍ အဆုံးအမကို ဆုံးဖြတ်ပါသည်။

၇

မှတ်တမ်းရေးသူ

ဦးစွန်းဖြူ

စာရေးရေး

၁၃။ ကဏ္ဍအလိုက် ဖွံ့ဖြိုးရေး ဦးစားပေးလုပ်ငန်းများ

အုန်းပင်စုအုပ်စု

အုန်းပင်စုကျေးရွာ

| အဆင့်                             | လုပ်ငန်းစဉ်များ         | ဘယ်သူတွေက ဦးစားပေးရွေးချယ်ခဲ့သလဲ | အမှန် ဖြစ် ရန် | လ/နှစ် | တာဝန်ပေးသူ သို့ အဖွဲ့ | ပြင်ပမှထည့်ဝင်မှု |  |
|-----------------------------------|-------------------------|----------------------------------|----------------|--------|-----------------------|-------------------|--|
| အခြေခံအထောက်အပံ့                  | ၁ ဂွာတွင်းလွန်ကုဏ္ဍခင်း | အမျိုးသား                        | ✓              | ၂၀၁၈   | ကျေးရွာအုပ်စု         |                   |  |
|                                   |                         | အမျိုးသမီး                       | ✓              |        |                       |                   |  |
|                                   | ၂ စက်တီယွင်း            | အမျိုးသား                        | ✓              | ၂၀၁၅   | ၄                     |                   |  |
|                                   |                         | အမျိုးသမီး                       | ✓              |        |                       |                   |  |
|                                   | ၃ ကျေးရွာပိတ်ပိတ်       | အမျိုးသား                        | ✓              | ၂၀၂၀   | ၁၁                    |                   |  |
|                                   |                         | အမျိုးသမီး                       | ✓              |        |                       |                   |  |
| အသက်မွေးဝမ်းကျောင်း/ရိုက်သိမ်းရေး |                         | အမျိုးသား                        |                |        |                       |                   |  |
|                                   |                         | အမျိုးသမီး                       |                |        |                       |                   |  |
|                                   |                         | အမျိုးသား                        |                |        |                       |                   |  |
|                                   |                         | အမျိုးသမီး                       |                |        |                       |                   |  |
|                                   |                         | အမျိုးသား                        |                |        |                       |                   |  |
|                                   |                         | အမျိုးသမီး                       |                |        |                       |                   |  |
|                                   |                         | အမျိုးသား                        |                |        |                       |                   |  |
|                                   |                         | အမျိုးသမီး                       |                |        |                       |                   |  |
|                                   |                         | အမျိုးသား                        |                |        |                       |                   |  |
|                                   |                         | အမျိုးသမီး                       |                |        |                       |                   |  |
|                                   | ကျေးပာဝေးရန်အဟာရ        | ၁ ဆေးရုံသစ်                      | အမျိုးသား      |        | ၂၀၂၁                  | ၁၁                |  |
|                                   |                         |                                  | အမျိုးသမီး     | ✓      |                       |                   |  |
|                                   |                         | အမျိုးသား                        |                |        |                       |                   |  |
|                                   |                         | အမျိုးသမီး                       |                |        |                       |                   |  |
|                                   |                         | အမျိုးသား                        |                |        |                       |                   |  |
|                                   |                         | အမျိုးသမီး                       |                |        |                       |                   |  |

| အဆင့်      | လုပ်ငန်းစဉ်များ | ထပ်သူတွေ<br>က<br>ဦးစားပေးစဉ်<br>ရဲ့သလဲ | အ<br>မှန်<br>ဖြစ်<br>ရန် | လ/နှစ် | တာဝန်ပေးဦးသူ<br>သို့ အဖွဲ့ | ပြင်ပမှထည့်သွင်းမှု          |  |
|------------|-----------------|----------------------------------------|--------------------------|--------|----------------------------|------------------------------|--|
| ပညာရေး     | 1               | အမျိုးသား                              |                          |        |                            |                              |  |
|            |                 | အမျိုးသမီး                             |                          |        |                            |                              |  |
|            |                 | အမျိုးသား                              |                          |        |                            |                              |  |
|            |                 | အမျိုးသမီး                             |                          |        |                            |                              |  |
|            |                 | အမျိုးသား                              |                          |        |                            |                              |  |
|            |                 | အမျိုးသမီး                             |                          |        |                            |                              |  |
|            | အမျိုးသား       |                                        |                          |        |                            |                              |  |
|            | အမျိုးသမီး      |                                        |                          |        |                            |                              |  |
| အခြား      |                 | အမျိုးသား                              |                          |        |                            |                              |  |
|            |                 | အမျိုးသမီး                             |                          |        |                            |                              |  |
|            |                 | အမျိုးသား                              |                          |        |                            |                              |  |
|            |                 | အမျိုးသမီး                             |                          |        |                            |                              |  |
|            | 1               | နီဇွန်ဟန်                              | အမျိုးသား                | ✓      | 2022                       | ကျေးရွာအုပ်စု<br>ဖွဲ့စည်းမှု |  |
|            | 2               | မိမိအဖွဲ့ကား                           | အမျိုးသား                | ✓      | 2023                       | H                            |  |
| အမျိုးသမီး |                 |                                        | ✓                        |        |                            |                              |  |
|            |                 | အမျိုးသား                              |                          |        |                            |                              |  |
|            |                 | အမျိုးသမီး                             |                          |        |                            |                              |  |

၂၄/၁၀/၂၀၁၉

နောက်ထက်တွဲ(၄) ခြားနားသောအပိုင်းများအတွက် ဦးစားပေးဖွံ့ဖြိုးရေးလုပ်ငန်းစဉ် အနှစ်ချုပ်  
မူရင်းသည်အား VPSC တွင်ထားရှိရပါမည်။အခြားဌာနများနှင့် ညှိနှိုင်းရန်အတွက် မိတ္တူအား TPIC သို့ပို့ရပါမည်။MIS data အနေဖြင့် သွင်းရန် မလိုအပ်ပါ။

|                                     | အဆင့် | လုပ်ငန်း                           | မည်ထူဦးစားပေးလဲ                                                                   | ကျေးရွာမှတာဝန်ခံသူ (သို့) အုပ်စု | ပြင်ပမှမည်သူ ထောက်ပံ့ မလဲ |
|-------------------------------------|-------|------------------------------------|-----------------------------------------------------------------------------------|----------------------------------|---------------------------|
| အခြေခံအဆောက်အအုံ                    | ၀     | ကျေးရွာတွင်ကျွန်း ကုန်လမ်း         | <input checked="" type="checkbox"/> မ<br><input checked="" type="checkbox"/> ကျား | အုန်းပင်စု                       |                           |
|                                     | ၂     | အကြွေးအမြီ                         | <input checked="" type="checkbox"/> မ<br><input type="checkbox"/> ကျား            | အုန်းပင်စု                       |                           |
|                                     | ၃     | ပိဏ္ဍိတ်လမ်း ၅ မိုင် မြေအကျယ်အဝန်း | <input type="checkbox"/> မ<br><input checked="" type="checkbox"/> ကျား            | အုန်းပင်စု                       |                           |
|                                     | ၄     |                                    | <input type="checkbox"/> မ<br><input type="checkbox"/> ကျား                       |                                  |                           |
|                                     | ၅     |                                    | <input type="checkbox"/> မ<br><input type="checkbox"/> ကျား                       |                                  |                           |
| အသက်သာပေးရေးအဖွဲ့အစည်း/စီမံကိန်းရေး | ၀     |                                    | <input type="checkbox"/> မ<br><input type="checkbox"/> ကျား                       |                                  |                           |
|                                     | ၂     |                                    | <input type="checkbox"/> မ<br><input type="checkbox"/> ကျား                       |                                  |                           |
|                                     | ၃     |                                    | <input type="checkbox"/> မ<br><input type="checkbox"/> ကျား                       |                                  |                           |
|                                     | ၄     |                                    | <input type="checkbox"/> မ<br><input type="checkbox"/> ကျား                       |                                  |                           |
|                                     | ၅     |                                    | <input type="checkbox"/> မ<br><input type="checkbox"/> ကျား                       |                                  |                           |
| ကျန်းမာရေးနှင့် အာဟာရ               | ၀     |                                    | <input type="checkbox"/> မ<br><input type="checkbox"/> ကျား                       |                                  |                           |
|                                     | ၂     |                                    | <input type="checkbox"/> မ<br><input type="checkbox"/> ကျား                       |                                  |                           |
|                                     | ၃     |                                    | <input type="checkbox"/> မ<br><input type="checkbox"/> ကျား                       |                                  |                           |
|                                     | ၄     |                                    | <input type="checkbox"/> မ<br><input type="checkbox"/> ကျား                       |                                  |                           |
|                                     | ၅     |                                    | <input type="checkbox"/> မ<br><input type="checkbox"/> ကျား                       |                                  |                           |
| ပညာရေး                              | ၀     | အားပေးကျောင်း                      | <input checked="" type="checkbox"/> မ<br><input checked="" type="checkbox"/> ကျား | အုန်းပင်စု                       |                           |
|                                     | ၂     |                                    | <input type="checkbox"/> မ<br><input type="checkbox"/> ကျား                       |                                  |                           |
|                                     | ၃     |                                    | <input type="checkbox"/> မ<br><input type="checkbox"/> ကျား                       |                                  |                           |

|       |   |                          |                                                                                   |               |  |
|-------|---|--------------------------|-----------------------------------------------------------------------------------|---------------|--|
|       | ၄ |                          | <input type="checkbox"/> ဝ<br><input type="checkbox"/> ကျား                       |               |  |
|       | ၅ |                          | <input type="checkbox"/> ဝ<br><input type="checkbox"/> ကျား                       |               |  |
| အခြား | ၁ | ကျွန်ုပ်တို့၏<br>ရရှိရေး | <input checked="" type="checkbox"/> ဝ<br><input checked="" type="checkbox"/> ကျား | မိုးပါပစ္စည်း |  |
|       | ၂ | ကျွန်ုပ်တို့၏            | <input type="checkbox"/> ဝ<br><input checked="" type="checkbox"/> ကျား            | မိုးပါပစ္စည်း |  |
|       | ၃ |                          | <input type="checkbox"/> ဝ<br><input type="checkbox"/> ကျား                       |               |  |
|       | ၄ |                          | <input type="checkbox"/> ဝ<br><input type="checkbox"/> ကျား                       |               |  |
|       | ၅ |                          | <input type="checkbox"/> ဝ<br><input type="checkbox"/> ကျား                       |               |  |
|       | ၆ |                          | <input type="checkbox"/> ဝ<br><input type="checkbox"/> ကျား                       |               |  |

ကဏ္ဍအလိုက် ဦးစားပေးလုပ်ငန်းချုပ်စာရင်း

| ကဏ္ဍ                                                                                                       | ဦးစားပေးအဆင့် | လုပ်ငန်းအမျိုးအစား                  | အဆိုပြုသူ(အမှန်ဖြစ်ရန်) |   |        | ခုနှစ် | ထောက်ပံ့မည့်အဖွဲ့အစည်း(သို့)ဌာန | မှတ်ချက် |
|------------------------------------------------------------------------------------------------------------|---------------|-------------------------------------|-------------------------|---|--------|--------|---------------------------------|----------|
|                                                                                                            |               |                                     | ကျား                    | မ | ကျား+မ |        |                                 |          |
| အခြေခံအဆောက်အအုံကဏ္ဍ<br>(လမ်း/တံတား/ရေရရှိရေး/မီးလောင်ရေး)                                                 | ၀             | ရွာသူဦးကျွန်းကလေး                   |                         |   | ✓      | ၂၀၁၄   | ၆၀၀                             |          |
|                                                                                                            | ၂             | တောင်ကြားကျေးရွာ၊<br>ကျွန်းကလေးလမ်း |                         |   | ✓      | ၂၀၁၄   | ၆၀၀                             |          |
|                                                                                                            | ၃             |                                     |                         |   |        |        |                                 |          |
|                                                                                                            | ၄             |                                     |                         |   |        |        |                                 |          |
|                                                                                                            | ၅             |                                     |                         |   |        |        |                                 |          |
| လူမှုဝိပဿာကဏ္ဍ<br>(ပညာရေး/ ကျန်းမာရေး နှင့် ဆိုင်ခသာအဆောက်အအုံများနှင့် အခြားလိုအပ်ချက်များ)               | ၀             | စားလမ်းခို                          |                         |   | ✓      | ၂၀၁၄   | ၆၀၀                             |          |
|                                                                                                            | ၂             | ရွာသူဦးကျွန်း                       |                         |   | ✓      | ၂၀၁၄   | ၆၀၀                             |          |
|                                                                                                            | ၃             | မိုးကြိုးကျေးရွာ၊<br>ပုဂံခြံ        |                         |   | ✓      | ၂၀၁၄   | ၆၀၀                             |          |
|                                                                                                            | ၄             |                                     |                         |   |        |        |                                 |          |
|                                                                                                            | ၅             |                                     |                         |   |        |        |                                 |          |
| သက်မွေးဝမ်းကျောင်းကဏ္ဍ<br>(ဖွံ့ဖြိုးရေး/ ဓွမ့်ဖြူရေး နှင့် ဆိုင်ခသာ အဆောက်အအုံများ အခြား လိုအပ်ချက်များ)   | ၀             | အိမ်ထောင်ရေးကဏ္ဍ                    | ✓                       |   |        | ၂၀၁၄   | ၆၀၀                             |          |
|                                                                                                            | ၂             | ရွာသူဦးကျွန်း                       |                         | ✓ |        | ၂၀၁၄   | ၆၀၀                             |          |
|                                                                                                            | ၃             |                                     |                         |   |        |        |                                 |          |
|                                                                                                            | ၄             |                                     |                         |   |        |        |                                 |          |
|                                                                                                            | ၅             |                                     |                         |   |        |        |                                 |          |
| သဘာဝဘေးအန္တရာယ်<br>လျော့ပါးရေး ကဏ္ဍ                                                                        | ၀             |                                     |                         |   |        |        |                                 |          |
|                                                                                                            | ၂             |                                     |                         |   |        |        |                                 |          |
|                                                                                                            | ၃             |                                     |                         |   |        |        |                                 |          |
|                                                                                                            | ၄             |                                     |                         |   |        |        |                                 |          |
|                                                                                                            | ၅             |                                     |                         |   |        |        |                                 |          |
| အခြားကဏ္ဍ<br>(ဌာနဆိုင်ရာများသို့ လှူဒါန်း နှင့် အကောင်အထည် ဖော်ဆောင်မှုကော်မရှင်ကြမ်းဖျက် ဝဘာလုပ်ငန်းများ) | ၀             |                                     |                         |   |        |        |                                 |          |
|                                                                                                            | ၂             |                                     |                         |   |        |        |                                 |          |
|                                                                                                            | ၃             |                                     |                         |   |        |        |                                 |          |
|                                                                                                            | ၄             |                                     |                         |   |        |        |                                 |          |
|                                                                                                            | ၅             |                                     |                         |   |        |        |                                 |          |