

ပြည်ထောင်စုသမ္မတမြန်မာနိုင်ငံတော်အစိုးရ  
စိုက်ပျိုးရေး၊ မွေးမြူရေးနှင့် ဆည်မြောင်းဝန်ကြီးဌာန  
ကျေးလက်ဒေသဖွံ့ဖြိုးတိုးတက်ရေးဦးစီးဌာန  
ဓပုတောမြို့နယ်



လူထုပဟိုပြုစီမံကိန်း  
National Community Driven Development Project  
(NCDDP)



ကျေးရွာဖွံ့ဖြိုးရေး အစီအစဉ်  
Village Development Plan (VDP)

သုံးခွကျေးရွာအုပ်စု၊ အုန်းပင်စု ကျေးရွာ

မာတိကာ

စဉ်	အကြောင်းအရာ	စာမျက်နှာ
၁	မြို့နယ်မြေပုံ	1
၂	ကျေးရွာအုပ်စုမြေပုံ(တည်နေရာ)	2
၃	ကျေးရွာအုပ်စုတွင် ပါဝင်သောကျေးရွာများစာရင်း	2
၄	ကျေးရွာအခြေခံအချက်အလက် (ကျေးရွာသမိုင်းကြောင်း)	3
၅	လူထုပူးပေါင်းပါဝင်သော ဆန်းစစ်ခြင်းနှင့် အကဲဖြတ်ခြင်း PRA/PSA လုပ်ငန်းစဉ် အနှစ်ချုပ်	7
၆	ကျေးရွာဖွံ့ဖြိုးရေးအစီအစဉ်အတွက်အသုံးပြုခဲ့သော PRA tools များနှင့် တစ်ခုချင်းစီအတွက် သုံးသပ်ချက်များ (အသုံးပြုခဲ့သော PRA Tools တစ်ခုချင်းစီ၏အမည်များ)	7
၇	ကျေးရွာကော်မတီရွေးချယ်ခြင်းနှင့် ကျေးရွာဖွံ့ဖြိုးရေးအစီအစဉ် ဆောင်ရွက်မှုမှတ်တမ်းခါတ်ပုံများ	29
၈	ကျေးရွာကော်မတီဝင်များစာရင်း	20
၉	ကျေးရွာအခြေခံအချက်အလက်များ (ပုံစံ ၈ - ၁)	21
၁၀	စီမံကိန်းစက်ဝန်းအချိန်ဇယား (ပုံစံ ၈-၂)	32
၁၁	ကျေးရွာဖွံ့ဖြိုးရေး ဦးစားပေးအစီအစဉ်(ပုံစံ ၈-၃)	37
၁၂	အစည်းအဝေးမှတ်တမ်းများ	44
၁၃	ကဏ္ဍအလိုက် ဖွံ့ဖြိုးရေး ဦးစားပေးလုပ်ငန်းများ	47

၁။ ငပုတောမြို့နယ်အခြေပြမြေပုံ

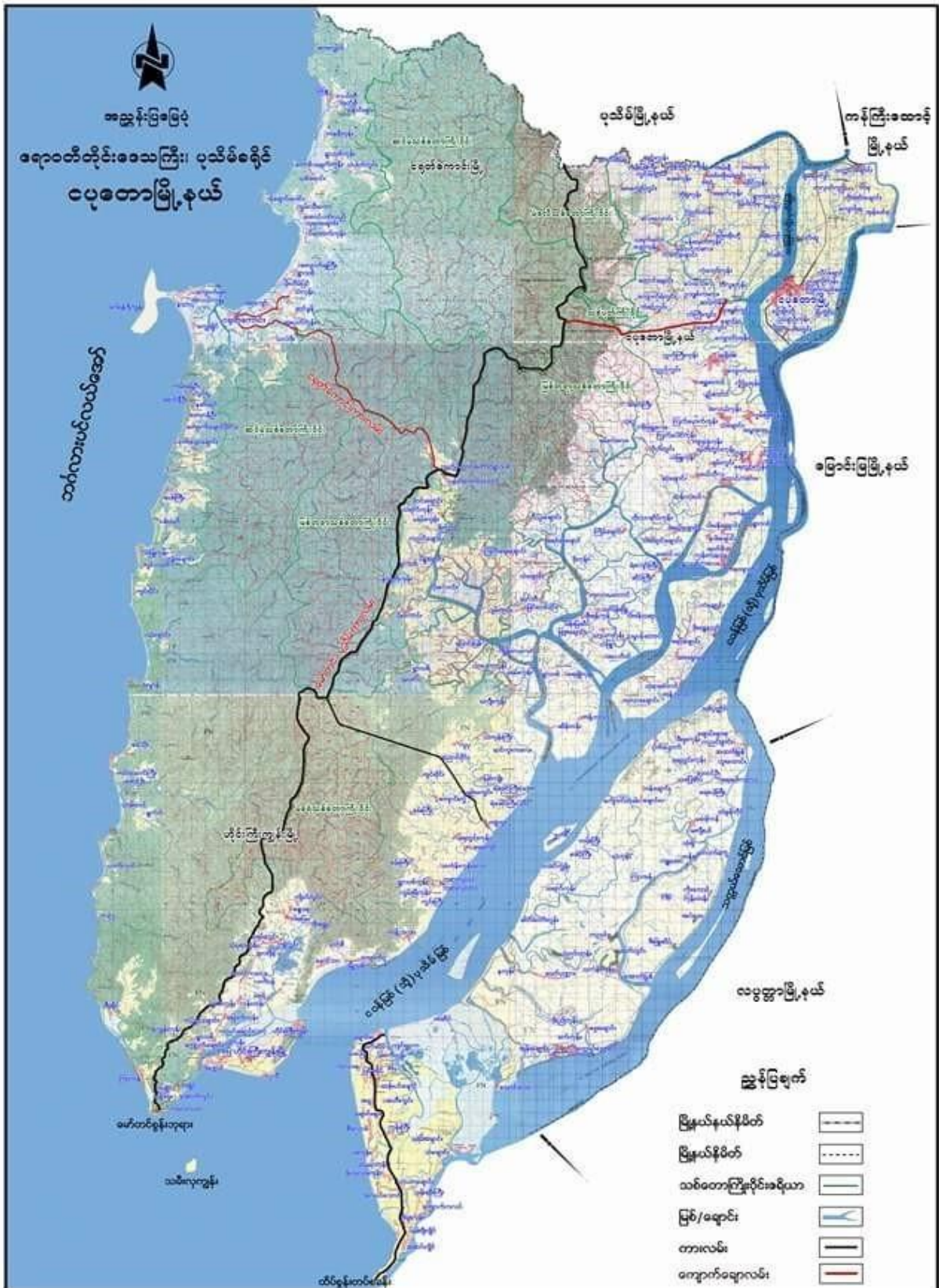

၂။ ကျေးရွာအုပ်စုမြေပုံ



၃။ ကျေးရွာအုပ်စုအတွင်းပါဝင်သော ကျေးရွာများစာရင်း

- |                    |                     |                  |
|--------------------|---------------------|------------------|
| ၁-ဟန်းစုကျေးရွာ    | ၄-ကောက်ကွေ့ကျေးရွာ  | ၇-ကြုံတောကျေးရွာ |
| ၂-မကြီးပင်ကျေးရွာ  | ၅-တမန်ချောင်းကေးရွာ | ၈-သုံးခွကျေးရွာ  |
| ၃-မတော့ကန်ကျေးရွာ  | ၆-အုန်းပင်စုကျေးရွာ | ၉-               |
| တရွှန်တိုင်ကျေးရွာ |                     |                  |







ဆားလွင်းများ၍ ပုၤ ဘဏ်မှာ တၢ်ဒုးစုးစုးၤ နှီၤ ဝါတၢ်ဒ် အကျဏ်ကစၢ်မ္ၤတၢ်  
 သုံးစွဲၤ နှီၤ တၢ်ဆၢတၢ်ဆၢတၢ်ဆၢ လၢတၢ်တၢ်တၢ် ဖြီၤ တၢ်တၢ်တၢ် မှာ မတၢ်တၢ်တၢ်  
 အများၤ စုၤ တၢ်တၢ်တၢ်၊ ဗွဲၤဘၢဘၢ တၢ်တၢ်တၢ်တၢ်တၢ်တၢ်တၢ်တၢ်တၢ်  
 နှီၤ အတၢ်တၢ်အကျဏ်မ္ၤတၢ်တၢ်တၢ်တၢ်တၢ် ၂၇၀ မှာ မတၢ်တၢ်တၢ်တၢ်  
 တၢ်တၢ်တၢ်တၢ်တၢ်တၢ်တၢ်တၢ်တၢ်တၢ်တၢ်တၢ်တၢ်တၢ်တၢ်တၢ်  
 တၢ်တၢ်တၢ်တၢ်တၢ်တၢ်တၢ်တၢ်တၢ်တၢ်တၢ်တၢ်တၢ်တၢ်တၢ်  
 တၢ်တၢ်တၢ်တၢ်တၢ်တၢ်တၢ်တၢ်တၢ်တၢ်တၢ်တၢ်တၢ်တၢ်တၢ်



၅။ လူထုပူးပေါင်းပါဝင်သော ဆန်းစစ်ခြင်းနှင့် အကဲဖြတ်ခြင်း လုပ်ငန်းစဉ် PRA/PSA အကျဉ်းချုပ်ဇယား

စဉ်	အသုံးပြုခဲ့သော PRA Tools များ	၂၀	၁၀
၁	ကျေးရွာအရင်းမြစ်ပြမြေပုံ (Social Map)	၁၀	၉
၂	ရာသီခွင်ပြပြက္ခဒိန် (Seasonal Calendar)	၁၀	၉
၃	ဥစ္စာနေကြွယ်ဝမှု ဦးစားပေးအဆင့်သတ်မှတ်ခြင်း (Wealth Ranking)	၇	၉
၄	ကျား၊ မ ပင့်ကူအိမ်သုံးသပ်ခြင်း (Cob Web)	၈	၉
၅	အရင်းအမြစ်အသုံးချမှုဖော်ထုတ်ခြင်း ဇယား (Asset Mapping)	၁၀	၉
၆	အဖွဲ့အစည်းချိတ်ဆက်မှုမြေပုံ (Veen diagram)	၂၀	၁၀

၆။ ကျေးရွာဖွံ့ဖြိုးရေးအစီအစဉ်အတွက်အသုံးပြုခဲ့သော PRA tools များနှင့် တစ်ခုချင်းစီအတွက် သုံးသပ်ချက်များ

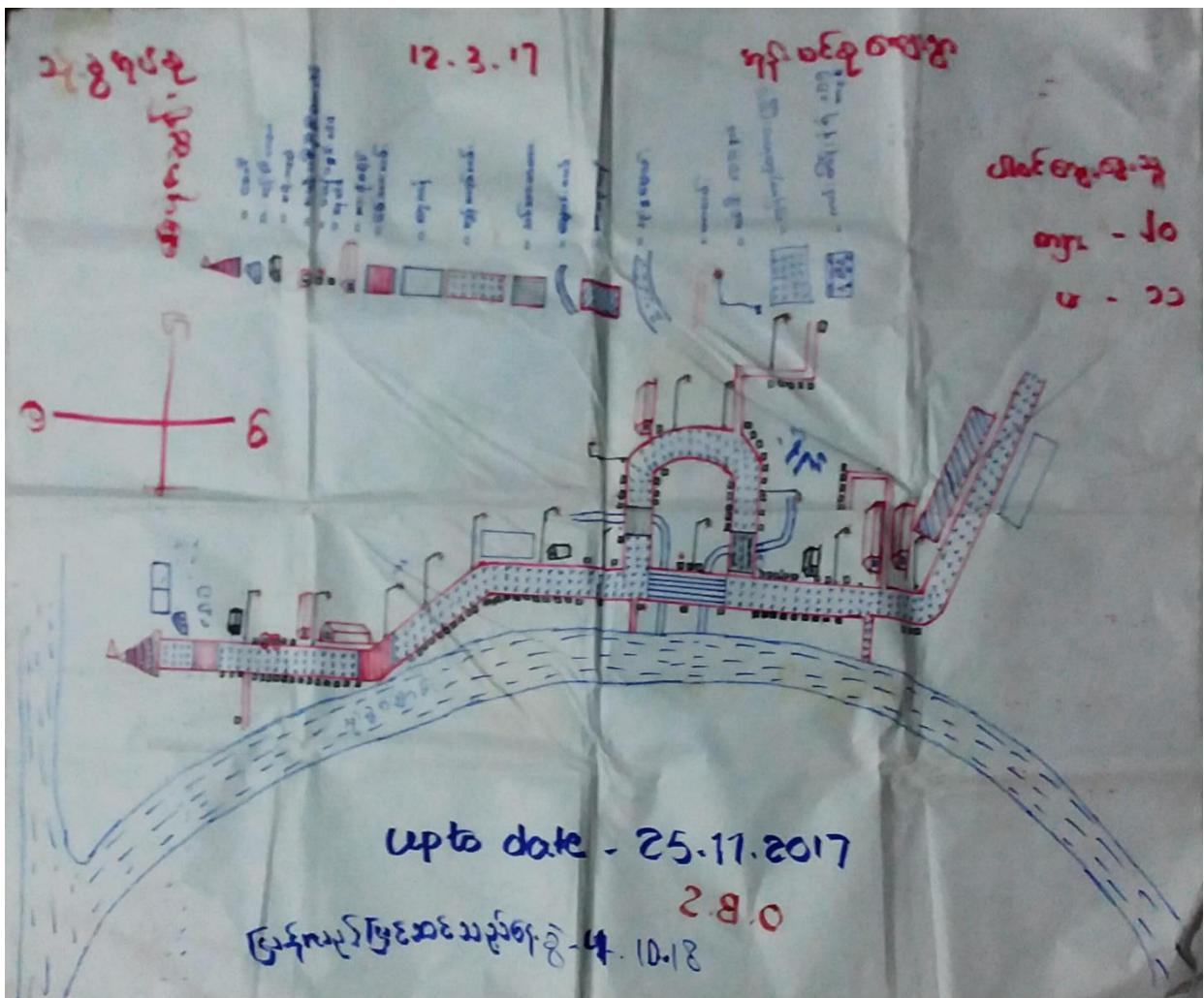

ကျေးလက်ဒေသ ဖွံ့ဖြိုးရေးအဖွဲ့

လူမှုရေး အရင်းအမြစ်ပြုပြင်မှု  
ဆန်းစစ်ခြင်း နှင့် ဆွေးနွေးခြင်း

သုံးခွအုပ်စု (အုန်းပင်စုကျေးရွာ) တတိယနှစ်စာတမ်း

သုံးခွအုပ်စု ၊ အုန်းပင်စုကျေးရွာသည် သုံးခွကျောင်းနံကေးတွင် တည်ရှိပါသည်။  
အုန်းပင်စုကျေးရွာ၌ ဘုန်းတော်ကြီးကျောင်း ၊ ဌာတွင်းဆက်ဆွယ်ရေးဆောက်(၂)  
၃ ၊ ရေကန်(၂)ကန် စသည်တို့ ရှိပါသည်။ စားလုပ်ငန်း ၊ လယ်ယာလုပ်ငန်း  
ရေလုပ်ငန်း ၊ အရောင်း အဝယ်လုပ်ငန်း စသည် လုပ်ငန်း များဖြင့် အသက်မွေးဝမ်း  
ကျောင်း ပြုပါသည်။

ပညာရေးအတွက် သစ်ယူရန် စာသင်ကျောင်း မရှိသဖြင့် သုံးခွကျေးရွာ  
အခြေခံ အထက်တန်း ကျောင်း သို့ ဆွားရောက်ပညာ သင်ကြား ရပါသည်။  
ကျန်းမာရေးအတွက် မန်ကျည်းယင်တိုက်နယ်ကေး၌ ဆွားရောက်ကျေး  
ရပါသည်။ ကျေးရွာသည် ကျောင်း များဝတ်လည်ဝန်းရံထား စောစောကြောင့်  
တံတားများ များပြားလှပါသည်။

လမ်းပန်း ဆက်ဆွယ်ရေး မှာ အဖွင့်ခက်ခဲပါသည်။ ခက်ခဲရခြင်းအကြောင်း  
အရင်းမှာ စားလုပ်ကန် နှင့် ကျောင်း ကြားတွင် ဖြစ်နေစောကြောင့်  
လမ်း ဖြိုပျက်မှုပျက်စီးမှုများ ဖြစ်ပါသည်။ လေထုဗဟို ဖြစ်ပျက်ခြင်းမှ  
ပထမနှစ်စက်ဝန်းတွင် ပျက်စီးနေစော တံတားအား မြေပြင်တည်စောက်  
ပေးခဲ့ပါသည်။

ကျပ်စမ်း အပူပိုစားများ နှင့် ကလေး အငယ်များ ၊ သက်ကြီး ရွယ်အိုများ ၊  
အမျိုး သမီး များ အတွက် လုံခြုံမှု ရှိစေရန် နှင့် အန္တရာယ်ကင်းစေရန်  
အတွက် ဒုတိယနှစ်စက်ဝန်းတွင် အိုးမီးလင်းရေ လုပ်ငန်း အား  
စောစောစောစော ပြုပါသည်။

ယခုတတိယနှစ်စက်ဝန်းတွင် စေတီဆောက်လုပ်ခြင်း လုပ်ငန်းအား  
စောစောစောစော ပြုပါသည်။



ရရှိမည်ဖြစ်ပါသည်။

ကျွန်ုပ်တို့အဖွဲ့အစည်း၏ ဖွဲ့စည်းပုံ

အဖွဲ့အစည်း ဖွဲ့စည်းပုံ

ကျွန်ုပ်တို့အဖွဲ့အစည်း၏ ဖွဲ့စည်းပုံမှာ အဖွဲ့အစည်းအတွင်း၌ အဖွဲ့အစည်း (၁) ဖွဲ့စည်းပုံ ဖြစ်ပြီး လယ်ယာရေးရာ၊ ဆေးကုသရေးရာ၊ ကျန်းမာရေးရေးရာ၊ အားကစားရေးရာ၊ အခြားရေးရာများ ပါဝင်ပါသည်။

အဖွဲ့အစည်းအတွင်း၌ အဖွဲ့အစည်း (၁၄) ဖွဲ့စည်းပုံ ဖြစ်ပြီး လယ်ယာရေးရာ၊ ဆေးကုသရေးရာ (၂၅) ဖွဲ့စည်းပုံ ဖြစ်ပြီး အခြားရေးရာများ ပါဝင်ပါသည်။

အဖွဲ့အစည်းအတွင်း၌ အဖွဲ့အစည်း (၅၀၀) ဖွဲ့စည်းပုံ ဖြစ်ပြီး လယ်ယာရေးရာ၊ ဆေးကုသရေးရာ၊ ကျန်းမာရေးရေးရာ၊ အားကစားရေးရာ၊ အခြားရေးရာများ ပါဝင်ပါသည်။

အဖွဲ့အစည်းအတွင်း၌ အဖွဲ့အစည်း (၅၀၀) ဖွဲ့စည်းပုံ ဖြစ်ပြီး လယ်ယာရေးရာ၊ ဆေးကုသရေးရာ၊ ကျန်းမာရေးရေးရာ၊ အားကစားရေးရာ၊ အခြားရေးရာများ ပါဝင်ပါသည်။

အဖွဲ့အစည်းအတွင်း၌ အဖွဲ့အစည်း (၅၀၀) ဖွဲ့စည်းပုံ ဖြစ်ပြီး လယ်ယာရေးရာ၊ ဆေးကုသရေးရာ၊ ကျန်းမာရေးရေးရာ၊ အားကစားရေးရာ၊ အခြားရေးရာများ ပါဝင်ပါသည်။

အဖွဲ့အစည်းအတွင်း၌ အဖွဲ့အစည်း (၅၀၀) ဖွဲ့စည်းပုံ ဖြစ်ပြီး လယ်ယာရေးရာ၊ ဆေးကုသရေးရာ၊ ကျန်းမာရေးရေးရာ၊ အားကစားရေးရာ၊ အခြားရေးရာများ ပါဝင်ပါသည်။

အဖွဲ့အစည်းအတွင်း၌ အဖွဲ့အစည်း (၅၀၀) ဖွဲ့စည်းပုံ ဖြစ်ပြီး လယ်ယာရေးရာ၊ ဆေးကုသရေးရာ၊ ကျန်းမာရေးရေးရာ၊ အားကစားရေးရာ၊ အခြားရေးရာများ ပါဝင်ပါသည်။

အဖွဲ့အစည်းအတွင်း၌ အဖွဲ့အစည်း (၅၀၀) ဖွဲ့စည်းပုံ ဖြစ်ပြီး လယ်ယာရေးရာ၊ ဆေးကုသရေးရာ၊ ကျန်းမာရေးရေးရာ၊ အားကစားရေးရာ၊ အခြားရေးရာများ ပါဝင်ပါသည်။





Δ ပင်ကူ အိမ် လယာ၊ အုန်းပင်စုစု

အမျိုးသား

သုံးခွကျေးရွာ

၁၂.၃.၁၇

/upto date - 25.11.2017

ပြန်လည်ကြည့်ရှုရန်  
နေ့စွဲ ၁၇.10.18

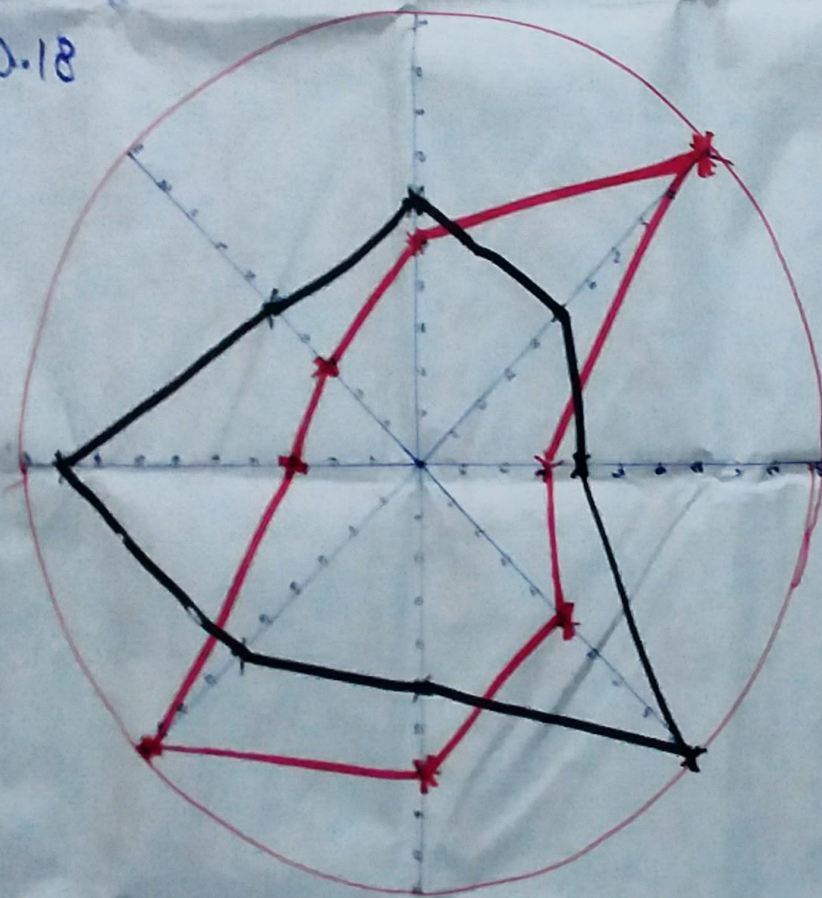

ပါဝင်ဆွေးနွေးသူများ

(၁၇) ဦး  
ကျ - ၇ / ၀ - ၁၀

စုအုပ်စု

ရက်စွဲ

ပင်.ကျွန်းစံသုံးသပ်ခြင်း

ကျွေးမွေးခြင်းနှင့် ဆေးဝါးခြင်း

ရက်စွဲပင်စု ကျေးရွာတွင် ပင်.ကျွန်းစံသုံးသပ်ခြင်း ဖြစ်ပေါ်လာခြင်း

သား၊ ဖွားမြင်မှု၊ ပါသည်။

ပညာရေး၊ လက်မှုပညာ၊ ရဟန်းများ ပါဝင်ပြီး ဦးဆောင်ခြင်း ဖြစ်ပေါ်လာခြင်း

ဆွမ်းပူဇော်မှု၊ ဝမ်းဗိုက်ကျန်းမာရေးဆိုင်ရာ ဆေးဝါးများ ပါဝင်ပြီး သားဖွားရာ ပါဝင်မှု သုံးသပ်ခြင်း ဖြစ်ပေါ်လာခြင်း

ရက်စွဲပင်စု ကျေးရွာ၊ ပင်.ကျွန်းစံသုံးသပ်ခြင်း ဖြစ်ပေါ်လာခြင်း

လူမှုပိုင်းဆိုင်ရာ ဖွဲ့စည်းပုံ၊ ဖွဲ့စည်းပုံ၊ ဖွဲ့စည်းပုံ ဖြစ်ပေါ်လာခြင်း

ရက်စွဲပင်စု ကျေးရွာ၊ ပင်.ကျွန်းစံသုံးသပ်ခြင်း ဖြစ်ပေါ်လာခြင်း

ရက်စွဲပင်စု ကျေးရွာ၊ ပင်.ကျွန်းစံသုံးသပ်ခြင်း ဖြစ်ပေါ်လာခြင်း  
လူမှုပိုင်းဆိုင်ရာ ဖွဲ့စည်းပုံ၊ ဖွဲ့စည်းပုံ၊ ဖွဲ့စည်းပုံ ဖြစ်ပေါ်လာခြင်း  
ပင်.ကျွန်းစံသုံးသပ်ခြင်း ဖြစ်ပေါ်လာခြင်း

ကျွေးမွေးခြင်း၊ ပင်.ကျွန်းစံသုံးသပ်ခြင်း ဖြစ်ပေါ်လာခြင်း

ကျွေးမွေးခြင်း၊ ပင်.ကျွန်းစံသုံးသပ်ခြင်း ဖြစ်ပေါ်လာခြင်း  
ကျွေးမွေးခြင်း၊ ပင်.ကျွန်းစံသုံးသပ်ခြင်း ဖြစ်ပေါ်လာခြင်း







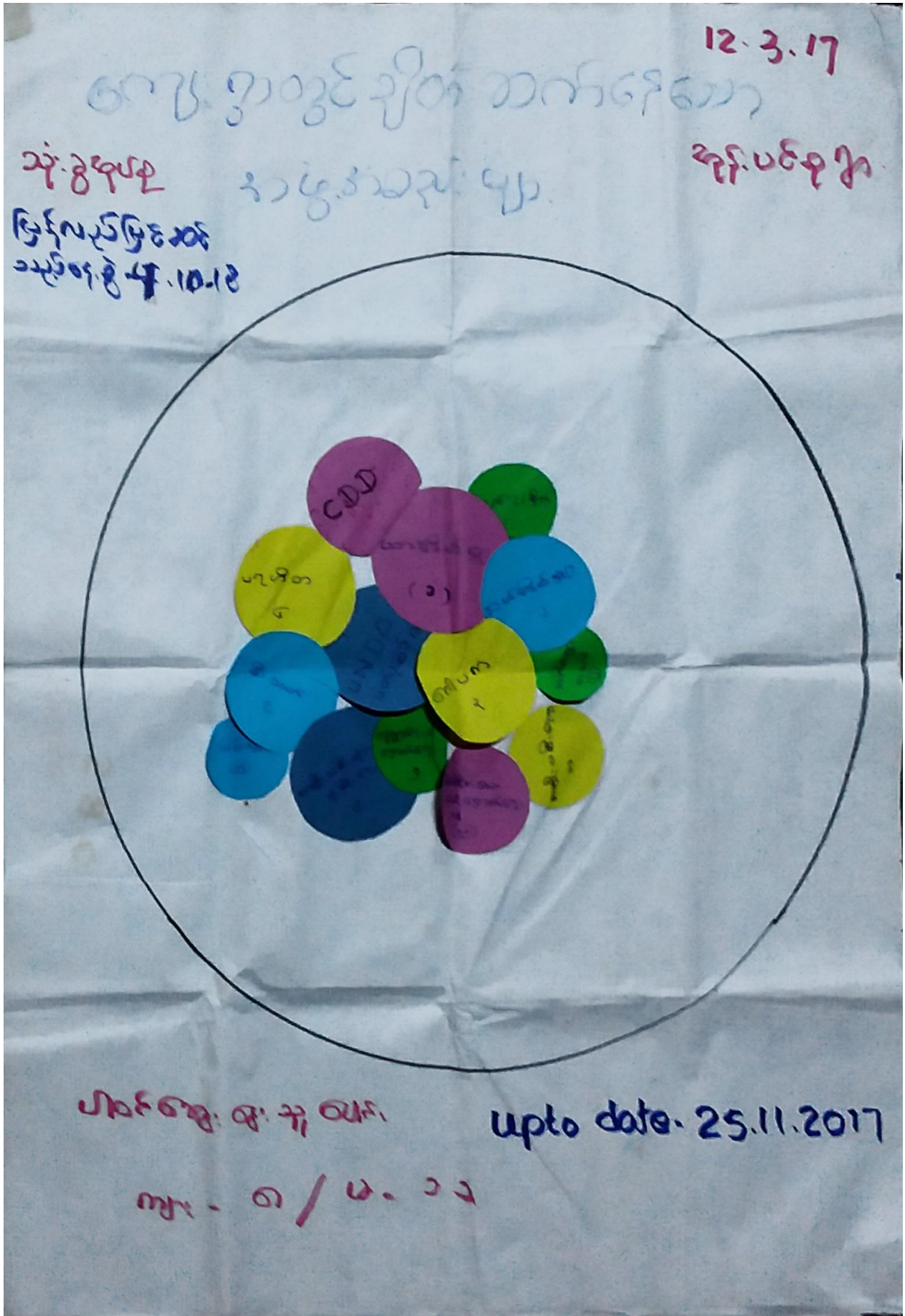

ကျေးရွာအတွင်းအဖွဲ့အစည်း ချိတ်ဆက်မှု

ရက်စွဲ - 25.11.2017

ဆန်းစစ်ခြင်း နှင့် ဆွေးနွေးခြင်း

သုံးခွအုပ်စု ၊ ဟင်းစုကျေးရွာတွင် အုပ်ချုပ်ရေး ၊ ရပ်မီရပ်ဖ ၊ မီးသတ်တပ်ဖွဲ့ ၊ ကြက်ခြေနီ ၊ မိခင်နှင့်ကလေး စောင့်ရှောက်ရေး ၊ ကျန်းမာရေး ကော်မတီ ၊ ကျောင်းအကျိုးတော်ဆောင်အဖွဲ့ ၊ သမဈေးငွေ ၊ ကလေးသူငယ် ပြုစုပျိုးထောင်ခြင်း ၊ ပက်ပြန်မာစသည်အဖွဲ့အစည်း များနှင့် ယခုလူထုဗဟိုပြု ဖြစ်ကိန်း တို့ ဖြစ်ပါသည်။

အုပ်ချုပ်ရေး ၊ ရပ်မီရပ်ဖ ၊ မီးသတ် ၊ ကြက်ခြေနီ ၊ မိခင်နှင့်ကလေး စောင့်ရှောက်ရေး ၊ ကျန်းမာရေး ကော်မတီ ၊ ကျောင်းအကျိုးဆောင်အဖွဲ့စသည် အဖွဲ့အစည်း များ မှာ ငွေကြေး ထောက်ပံ့မှု နည်းပါးပါသည်။

သမဈေးငွေ ၊ ကလေးသူငယ်ပြုစုပျိုးထောင်ရေး ၊ ပက်ပြန်မာ စသည်အဖွဲ့ အစည်း များ ကလူထုစီးပွားရေး ၊ လူမှုရေး စသည်အခက်အခဲ များကို ထောက်ပံ့ပေးသည့်အဖွဲ့အစည်း များ ဖြစ်ပါသည်။

ယခုလူထုဗဟိုပြုဖြစ်ကိန်းသည် ကျေးရွာမီးလင်းရေး ၊ လမ်းပန်း ဆက်သွယ်ရေး ၊ တံတားပြုပြင်ထည်ဆောက်ရေး စသည်ကျေးရွာဖွံ့ဖြိုးရေး လုပ်ငန်း များ အား ထောက်ပံ့ပေးသော အဖွဲ့အစည်း များ ဖြစ်ပါသည်။

ရပ်မီရပ်ဖ ၊ မီးသတ် ၊ ကြက်ခြေနီ စသည်အဖွဲ့အဖွဲ့ များတွင် အမျိုးသမီး များ မပါဝင်ပါ။ မိခင်နှင့်ကလေး စောင့်ရှောက်ရေး ၊ ကျန်းမာရေး ကော်မတီ ၊ ကျောင်းအကျိုးတော်ဆောင်အဖွဲ့ ၊ သမဈေးငွေ ၊ ကလေးသူငယ်ပြုစုပျိုးထောင်ရေး နှင့် လူထုဗဟိုပြုဖြစ်ကိန်း စသည်အဖွဲ့အစည်း များတွင် အမျိုးသမီး များ လည်း ပါဝင်ဆောင်ရွက်နေပါသည်။

၇။ကျေးရွာကော်မတီရွေးချယ်ခြင်းနှင့် ကျေးရွာဖွံ့ဖြိုးရေးအစီအစဉ် ဆောင်ရွက်မှုမှတ်တမ်းခါတ်ပုံများ



၈။ ကျေးရွာစီမံကိန်းအထောက်အကူပြုကော်မတီဝင်များစာရင်း

ကျေးရွာ စေတနာ ဝန်ထမ်း ၊ ကျေးရွာ / အုပ်စု စီ/ ထောက်  
ကော်မတီဝင် အချက်အလက်များ  
.....သုံးခွ.....အုပ်စု

ကျေးရွာ	ကော်မတီအမည်	အမည်	ဖုန်းနံပါတ်
ဒုက္ခိယစု	စေတနာ့ဝန်ထမ်း	ဦးဗိုလ်	၀၅-၇၈၃၈၀၀၁၄၃
	စေတနာ့ဝန်ထမ်း	ဒေါ်ဖြူဖြူနွယ်	၀၅-၇၈၂၇၇၆၀၅၃
"	ကျေးရွာ စီ/ထောက်ကော်မတီ	ဒေါ်ခင်နွယ်ချို	၀၅-၇၆၆၃၁၄၀၅၀
"	ကျေးရွာ စီ/ထောက် ကော်မတီ	ဦးစင်စင်	၀၅-၇၆၀၄၉၃၅၀၁
"	ဝယ်ယူရေးဆပ်ကော်မတီ	ဒေါ်ခင်အေးအေး	၀၅-၇၈၈၀၅၁၄၄၆
"	ဝယ်ယူရေးဆပ်ကော်မတီ	ဒေါ်ခင်စုစု	၀၅-၇၆၃၀၇၈၁၂၃
"	ဝယ်ယူရေးဆပ်ကော်မတီ	ဦးရှင်လင်းစောစော	၀၅-၇၇၂၅၇၃၅၆၇၀
"	လည်ပတ်ပြုပြင် ထိန်းသိမ်းခြင်း ဆပ်ကော်မတီ	ဒေါ်မေတ္တာစာဝင်း	၀၅-၇၆၈၆၇၁၃၃၀
"	လည်ပတ်ပြုပြင် ထိန်းသိမ်းခြင်း ဆပ်ကော်မတီ	ဦးစာဝင်း	၀၅-၇၈၃၄၃၅၀၅၄
"	လည်ပတ်ပြုပြင် ထိန်းသိမ်းခြင်း ဆပ်ကော်မတီ	ဦးခိုင်လှ	၀၅-၇၆၅၀၇၈၁၂၃
"	ကျေးရွာဘဏ္ဍာရေး စာရေး	ဒေါ်ခင်စုစု	၀၅-၇၆၁၈၃၅၃၀၁
"	စောင့်ကြည့်ကြီးကြပ်ရေး ဆပ်ကော်မတီ	ဦးစွာလှိုင်	၀၅-၇၈၆၇၄၁၀၅၃
"	စောင့်ကြည့်ကြီးကြပ်ရေး ဆပ်ကော်မတီ	ဒေါ်မေးသန့်စုစု	၀၅-၇၈၈၁၆၃၀၆၀
"	စောင့်ကြည့်ကြီးကြပ်ရေး ဆပ်ကော်မတီ	ဦးစေးစေး	၀၅-၇၇၃၁၄၈၅၆၃
"	ဝေဖန်အကြံပြုကိုယ်စားလှယ်	ဦးစောလှိုင်	၀၅-၇၈၄၇၅၅၁၀၁
"	ဝေဖန်အကြံပြုကိုယ်စားလှယ်	ဒေါ်စုစုလှိုင်	၀၅-၇၇၀၃၇၅၅၄၆

၉။ ကျေးရွာအခြေခံအချက်အလက်များ (ပုံစံ ၈ - ၁)(ပထမနှစ်)

ပုံစံ - ၈ - ၁ ကျေးရွာအခြေခံအချက်အလက်များ (Form PC 1)

လယ်ဥယျာဉ်ရက်၊ ကျေးရွာတစ်ရွာသို့ ပထမဆုံးပိတ်ဆက်ခရီး သွားရောက်သောအခါ လူထုစည်းရုံးရေးမှူးသည် ကျေးရွာ ခေါင်းဆောင်များအား ကျေးရွာအချက်အလက်များကို မေတ္တာရပ်ခံ၍ တောင်းခံရသည်။ ဤအချက်အလက်များကို စီမံကိန်း ဝိတ်ဆက်အစည်းအဝေးပေါင်းပိတ်ဆက်ခရီးတွင် လူထုစည်းရုံးရေးမှူးသည် ဤအချက်အလက် များအား စစ်ဆေးပြီး မှန်ကန်အောင်ပြုလုပ်ရမည်၊ ပြီးနောက်တွင် လူထုစည်းရုံးရေးမှူးမှ သတင်းအချက်အလက်ထိသို့ Tablets မှ တစ်ဆင့် ဖြည့်သွင်းရမည်။

ကျေးရွာခေါင်းဆောင် အမည် <b>ဦးတင်ဝင်း</b>	ကျေးရွာခေါင်းဆောင်၏ ဝန်ထုတ် <b>၀၅-၇၈၈၈၀၅၈၀၂</b>	လူထုစည်းရုံးရေးမှူး၏ အမည် <b>ဇော်စိုးစိုး</b>
ပြည်နယ်၊ တိုင်းဒေသကြီး <b>ဧရာဝတီ</b>	မြို့နယ် <b>ငယ်စော</b>	ကျေးရွာအုပ်စု <b>သုံးခွ</b>
		ကျေးရွာ <b>ဇွန်းပင်စု / အင်းတန်းစု</b>

လူဦးရေ	အိမ်ထောင်စုအရေအတွက်	ကိုးကွယ်သည့်ဘာသာ	အိမ်ထောင်စုအရေအတွက်
လူမျိုးစု (၁) <b>ဗမာ</b>	<b>၁၃၇</b>	ဘာသာ (၁) <b>ဗုဒ္ဓ</b>	<b>၁၃၇</b>
လူမျိုးစု (၂) -----		ဘာသာ (၂) -----	
လူမျိုးစု (၃) -----		ဘာသာ (၃) -----	
လူမျိုးစုစရာ အခြား -----		ဘာသာစရာ -----	
	အမှတ်အတွက်		
မသန်စွမ်းရည်များ	<b>၆</b>		<b>၆</b>
သက်ကြီးရွယ်အိုများ (၆၅ နှစ် နှင့် အထက်)	<b>၂၆</b>		<b>၂၃</b>
ဝစ်ဇေးရောင် (သို့မဟုတ်) ခရိုင်အခြေစိုက်၊ ပြောင်းရွှေ့			

လူဦးရေ	အမျိုးသား (အရေအတွက်)	အမျိုးသမီး (အရေအတွက်)	အိမ်ခြေအရေအတွက်
လူမျိုးစု (၁) <b>ဗမာ</b>	<b>၂၄၀</b>	<b>၂၃၇</b>	<b>၁၁၆</b>
လူမျိုးစု (၂) -----	<b>၂၄၀</b>		
လူမျိုးစု (၃) -----			
အခြား			
အိမ်ထောင်ဦးစီး	<b>၁၃၀</b>	<b>၇</b>	

(ခ) အခြေခံအဆောက်အအုံ အသုံးအဆောင်များ

တည်ဆောက်မှု	အမှတ် ဖြစ်ပါ	ကျန်းမာရေး	အမှတ် ဖြစ်ပါ	ဘာသာရေး အဆောက်အအုံများ	အမှတ် ဖြစ်ပါ
အထက်တန်းကျောင်း	၈	ဆေးရုံ	၈	ဓဇဝီ	၁၇
အလယ်တန်းကျောင်း	၈	ကျန်းမာရေးဌာန	၈	ဘုန်းကြီးကျောင်း	၁၇
ပုလဲတန်းကျောင်း	၈	ကျန်းမာရေးဌာနခွဲ	၈	ဟိန္ဒူဘုရားကျောင်း	၁
ပုကျိကျောင်း	၈	ဆေးပေးခန်း	၈	ရေစိမ့်ယူရေးကျောင်း	၂
အခြား	၈	အခြား	၈	ဇလီ	၂
				အခြား	၁၇
မှတ်ချက် <b>၇၅၃၂၂၂၂</b>		မှတ်ချက် <b>၇၅၃၂၂၂၂</b>		မှတ်ချက် <b>၇၅၃၂၂၂၂</b>	





(ဂ) ကျွမ်းကျင်သူများမှတ်တမ်း (ကျေးရွာတွင်နေထိုင်သော လုံ့မဟုတ် တာခြာရွာမှလာရောက်သောကျွမ်းကျင်သူများ)

(ခ) စာထင်ကျောင်း			(င) ကျန်းမာရေး			(စ) လက်မှုပညာရှင်		
	ရွာတွင်နေထိုင်သူ	တာခြာရွာမှလာသူ		ရွာတွင်နေထိုင်သူ	တာခြာရွာမှလာသူ		ရွာတွင်နေထိုင်သူ	တာခြာရွာမှလာသူ
ပုလဲတန်းပြဆရာ/မ	✓	၁	ဆရာဝန်	၈	၇	လက်သမား	✓	၈
အထက်တန်းပြဆရာ/မ	၁	၂	လက်ထောက်ကျန်းမာရေးပျူ	၂	၂	ပန်းရံ	၂	၂
အလယ်တန်းပြဆရာ/မ	၇	၇	အမျိုးသမီးကျန်းမာရေးဆရာမ	၈	၇	လှုပ်စက်ကွမ်းကျွင်းပညာရှင်	✓	၇

ကျေးရွာအခြေခံအချက်အလက်များ (ပုံစံ ၈ - ခ)(တတိယနှစ်)

ပုံစံ - ၈ - ၁ ကျေးရွာအခြေခံအချက်အလက်များ (Form PC 1)

လယ်ဥယျာဉ်ရွက်၊ ကျေးရွာတစ်ရွာသို့ ပထမဆုံးပိတ်ဆက်ပေးသွားရောက်သောအခါ လူထုစည်းရုံးရေးမှူးသည် ကျေးရွာခေါင်းဆောင်များအားကျေးရွာအချက်အလက်များကိုပေတ္တာရပ်ခံ၍တောင်းခံရသည်။ ဤအချက်အလက်များကိုစီမံကိန်းပိတ်ဆက်အစည်းဝေးပွဲတိုင်ပင်တောင်းခံရမည်။ စီမံကိန်းပိတ်ဆက်အစည်းဝေးတွင် လူထုစည်းရုံးရေးမှူးသည် ဤအချက်အလက်များအား စစ်ဆေးပြီး မှန်ကန်အောင်ပြုလုပ်ရမည်။ ပြီးနောက်တွင် လူထုစည်းရုံးရေးမှူးမှ သတင်းအချက်အလက်ထံသို့ Tablets မှ တဆင့် ဖြည့်သွင်းရမည်။

ကျေးရွာခေါင်းဆောင် အမည် ရွှေစိမ်းစိမ်း	ကျေးရွာခေါင်းဆောင်၏ ဖုန်းနံပါတ် ၀၅-၇၆၀၇၃၅ ၅၀၁	လူထုစည်းရုံးရေးမှူး၏အမည် ဦးဝိသိန်းစိန်
မြည်နှင်းတိုင်အေးသင်္ကြန်း ၆၇၀၀၅	မြို့နယ် ဗဟိုမြောက်	ကျေးရွာအုပ်စု သုံးခွ
		ကျေးရွာ ဒဂုံ၊ ဝင်း

က၊ လူဦးရေ

လူမျိုးစု	အိမ်ထောင်စုအရေအတွက်	ကိုးကွယ်သည့်ဘာသာ	အိမ်ထောင်စုအရေအတွက်
လူမျိုးစု (၁) - မြန်မာ	139	ဘာသာ(၁) - ဗုဒ္ဓ	139
လူမျိုးစု (၂) -----		ဘာသာ(၂) -----	
လူမျိုးစု (၃) -----		ဘာသာ(၃) -----	
လူမျိုးစုစုစု -----		ဘာသာစုစု -----	
အခြား			
	အရေအတွက်		
မသန်စွမ်းသူများ	5		
သက်ကြီးရွယ်အိုများ (၆၅ နှစ် နှင့် အထက်)	၃၅		
စစ်ဘေးရှောင်			

	အမျိုးသား(အရေရေအတွက်)	အမျိုးသမီး(အရေရေအတွက်)	စုစုပေါင်း(အရေရေအတွက်)
လူဦးရေ	၃၂၇	၃၂၀	၆၄၇
လူမျိုးစု (၁).....			
လူမျိုးစု (၂).....			
လူမျိုးစု (၃).....			
အခြား			
အိမ်ထောင်ဦးစီး	၁၂၆	၁၃	

(ခ) အခြေခံအောက်အဆင့် အသုံးအဆောင်များ

စာသင်ကျောင်း	အမှတ် ခြံစိုပါ	ကျန်းမာရေး	အမှတ် စဉ်	ဘာသာရေးအဆောက် အအုံများ	အမှတ် ခြံစိုပါ
အထက်တန်းကျောင်း	<input type="checkbox"/>	မေးရုံ	<input type="checkbox"/>	မရှိ	<input checked="" type="checkbox"/>
အလယ်တန်းကျောင်း	<input type="checkbox"/>	ကျန်းမာရေးဌာန	<input type="checkbox"/>	ဘုန်းကြီးကျောင်း	<input checked="" type="checkbox"/>
မူလတန်းကျောင်း	<input type="checkbox"/>	ကျန်းမာရေးဌာနခွဲ	<input type="checkbox"/>	ဟိန္ဒူဘုရားကျောင်း	<input type="checkbox"/>
ပုဂံကျောင်း	<input type="checkbox"/>	ဆေးပေးခန်း	<input type="checkbox"/>	ရေစိုက်ကျောင်း	<input type="checkbox"/>
အခြား	<input type="checkbox"/>	အခြား	<input type="checkbox"/>	မရှိ	<input type="checkbox"/>
				အခြား	<input type="checkbox"/>
မှတ်ချက် သုံးစွဲမှုရှိ မရှိစွာ		မှတ်ချက် အကျိုးအမြတ် ရှိ/မရှိစွာ		မှတ်ချက် ၁၃၆	

(က) ကျွမ်းကျင်သူများသည် (က) ကျွမ်းကျင်သူများ၏ ဤစာပေ အခြေခံအုတ်မြစ်များအပေါ် အကျွမ်းကျင်သူများ

(၁) စာပေအုပ်စု			(၂) ကျွမ်းကျင်သူ			(၃) ကျွမ်းကျင်သူ		
	ကျွမ်းကျင်သူ ပုံနှိပ်	အခြေခံ ကျွမ်းကျင်သူ		ကျွမ်းကျင်သူ ပုံနှိပ်	အခြေခံ ကျွမ်းကျင်သူ		ကျွမ်းကျင်သူ ပုံနှိပ်	အခြေခံ ကျွမ်းကျင်သူ
မှတ်တမ်းတင်သူ	<input checked="" type="checkbox"/>	<input type="checkbox"/>	အခြေခံ	<input type="checkbox"/>	<input type="checkbox"/>	ကျွမ်းကျင်သူ	<input checked="" type="checkbox"/>	<input type="checkbox"/>
အသိပေးသူ	<input type="checkbox"/>	<input type="checkbox"/>	ကျွမ်းကျင်သူ အခြေခံ	<input type="checkbox"/>	<input type="checkbox"/>	ပုံနှိပ်	<input checked="" type="checkbox"/>	<input type="checkbox"/>
အသိပေးသူ	<input type="checkbox"/>	<input type="checkbox"/>	အခြေခံကျွမ်းကျင်သူ အခြေခံ	<input type="checkbox"/>	<input type="checkbox"/>	ကျွမ်းကျင်သူ အခြေခံ	<input checked="" type="checkbox"/>	<input type="checkbox"/>
ပုံနှိပ်သူ	<input type="checkbox"/>	<input type="checkbox"/>	အခြေခံ	<input type="checkbox"/>	<input type="checkbox"/>	ပုံနှိပ်သူ	<input type="checkbox"/>	<input type="checkbox"/>
အခြေခံ	<input type="checkbox"/>	<input type="checkbox"/>	ကျွမ်းကျင်သူများ၏	<input checked="" type="checkbox"/>	<input type="checkbox"/>	အခြေခံ	<input checked="" type="checkbox"/>	<input type="checkbox"/>
အခြေခံ			အခြေခံ			အခြေခံ		

(က) ကျွမ်းကျင်သူများ၏ အခြေခံအုတ်မြစ်များ / ကျွမ်းကျင်သူများ၏ အခြေခံအုတ်မြစ်များကို အကျွမ်းကျင်သူများ၏ အခြေခံအုတ်မြစ်များ (အသိပေးသူများ၏)

- ကျွမ်းကျင်သူများ၏ ကျွမ်းကျင်သူများ၏ ကျွမ်းကျင်သူများ၏ ကျွမ်းကျင်သူများ၏
- ကျွမ်းကျင်သူများ၏ ကျွမ်းကျင်သူများ၏ ကျွမ်းကျင်သူများ၏ ကျွမ်းကျင်သူများ၏

(ခ) ကျွမ်းကျင်သူများ၏

- (၁) ကျွမ်းကျင်သူများ၏ အခြေခံအုတ်မြစ်များကို ကျွမ်းကျင်သူများ၏ အခြေခံအုတ်မြစ်များကို
- (၂) ကျွမ်းကျင်သူများ၏ အခြေခံအုတ်မြစ်များကို ကျွမ်းကျင်သူများ၏ အခြေခံအုတ်မြစ်များကို
- (၃) ကျွမ်းကျင်သူများ၏ အခြေခံအုတ်မြစ်များကို ကျွမ်းကျင်သူများ၏ အခြေခံအုတ်မြစ်များကို

(၈) ခရီးအကွာအဝေး

(၁) ဤကျေးရွာ၏ပတ်ဝန်းကျင်ကျေးရွာအုပ်စုပတ်ဝန်းကျင်ခရီးပိုင်မည်မျှကွာဝေးသနည်း? မိုင် 1.5 မှီပါ

(၂) ဤကျေးရွာမှ ပင်းကျေးရွာအုပ်စုပတ်ဝန်းကျင်သွားလာရာတွင်ကြာမြင့်သည့်အချိန်။

ခြောက်သွေ့ ရာသီတွင်ကြာချိန် ၀၀:၃၀ ----- ထော်လာဂျီ/မော်တော်ဆိုင်ကယ် (ခြေလျင်) လား/မော်တော်ဘုတ်/

အခြား: -----

မိုးရာသီတွင်ကြာချိန် ၀၀: 45 ----- ထော်လာဂျီ/မော်တော်ဆိုင်ကယ် (ခြေလျင်) လား/မော်တော်ဘုတ်/

အခြား: -----

(ဆ) ပတ်ဝန်းကျင်ဆိုင်ရာသဘာဝဘေးအန္တရာယ်

ဤကျေးရွာတွင်ကြီးကြီးကြောင်းကဲ့သို့ သဘာဝဘေးအန္တရာယ်ကျရောက်ဖူးခြင်း ရှိပါသလား။

မရှိပါ  ရှိပါသည် ရှိလျှင်ဖော်ပြပါ- ၂၀၀၆-ခုနှစ်၊ ဇူလိုင်လ ၁၅ ရက်၊ ဝမ်းဗိုက်၊ ပါးဂါး

(ဇ) ကျေးရွာတွင် ဖွဲ့စည်းထားသော အဖွဲ့အစည်းများ

လူထုပတ်ဝန်းကျင်ဆိုင်ရာပတ်ဝန်းကျင် ဤကျေးရွာတွင် ကျေးရွာဖွံ့ဖြိုးရေးအတွက် အစိုးရ(သို့) ရွာသားများကိုယ်တိုင်(သို့) စီမံကိန်းတစ်ခုခုမှ ဖွဲ့စည်းထားသည့် အဖွဲ့အစည်းများရှိပါသလား။

(၁) -----

(၂) -----

(ဈ) အထွေထွေအုပ်ချုပ်ရေး ဦးစီးဌာန (GAD) မှ မှတ်တမ်းတင်ထားခြင်း

ဤကျေးရွာသည် အထွေထွေအုပ်ချုပ်ရေး ဦးစီးဌာန (GAD) မှ မှတ်တမ်းတင်ထားမှု ရှိပါသလား။

မရှိပါ  ရှိပါသည်

ကျေးရွာခေါင်းဆောင်

အမည် ဝေဇာ ခင်မာ

လက်မှတ် ခမ်း နေ့စွဲ ၃.၁၀.၂၀၁၈

လူထုစည်းရုံးရေးမှူး

အမည် ဦးဝင်းကျော်

လက်မှတ် ဝေဇာ နေ့စွဲ ၃.၁၀.၂၀၁၈

ကျေးရွာအခြေခံအချက်အလက်များ (ပုံစံ ၈ - ၁) စတုတ္ထနှစ် စက်ဝန်း

ပုံစံ - ၈ - ၁ ကျေးရွာအခြေခံအချက်အလက်များ (Form PC 1)

လမ်းညွှန်ချက်၊ ကျေးရွာတစ်ရွာသို့ ပထမဆုံးမိတ်ဆက်ခရီးသွားရောက်သောအခါ လူထုစည်းရုံးရေးမှူးသည် ကျေးရွာခေါင်းဆောင်များအားကျေးရွာအချက်အလက်များကိုပေတ္တာရပ်ခံ၍တောင်းခံရသည်။ ဤအချက်အလက်များကိုမိတ်ဆက်အစည်းဝေးပထိုက်မိတ်ဆက်ခံရမည်။ မိတ်ဆက်အစည်းဝေးတွင် လူထုစည်းရုံးရေးမှူးသည် ဤအချက်အလက်များအား စစ်ဆေးပြီး မှန်ကန်အောင်ပြုလုပ်ရမည်။ ငြိမ်းနောက်တွင် လူထုစည်းရုံးရေးမှူးမှ သတင်းအချက်အလက်ထဲသို့ Tablets မှ တဆင့် ဖြည့်သွင်းရမည်။

ကျေးရွာခေါင်းဆောင် အမည် ဇော်စမ်းစမ်း	ကျေးရွာခေါင်းဆောင်၏ ဖုန်းနံပါတ် ၀၉- ၇၆၀ ၄၂၅ ၅၀၁	လူထုစည်းရုံးရေးမှူး၏အမည် ဦးသိန်းစိန်
မြည်နယ်၊ တိုင်းဒေသကြီး ဧရာဝတီ	မြို့နယ် ဇေယျာ	ကျေးရွာအုပ်စု သုံးခွ
		ကျေးရွာ ဒဂုံ၊ ပန်စု

က။ လူဦးရေ

လူမျိုးစု	အိမ်ထောင်စုအရေအတွက်	ကိုးကွယ်သည့်ဘာသာ	အိမ်ထောင်စုအရေအတွက်
လူမျိုးစု (၁)-----	139	ဘာသာ(၁)-----	139
လူမျိုးစု (၂)-----		ဘာသာ(၂)-----	
လူမျိုးစု (၃)-----		ဘာသာ(၃)-----	
လူမျိုးစုရော-----		ဘာသာရော-----	
အခြား			
	အရေအတွက်		
မသန်စွမ်းသူများ	5		
သက်ကြီးရွယ်အိုများ (၆၅ နှစ် နှင့် အထက်)	25		

[Type text]



စစ်ဘေးရှောင်	၀
--------------	---

	အမျိုးသား(အရေအတွက်)	အမျိုးသမီး(အရေအတွက်)	စုစုပေါင်းအရေအတွက်
လူဦးရေ	၂၂၇	၂၂၀	၄၄၇
လူမျိုးစု (၁)-အ.အ.အ	၂၂၇	၂၂၀	၄၄၇
လူမျိုးစု (၂)-----			
လူမျိုးစု (၃)-----			
အခြား			
အိမ်ထောင်ဦးစီး	၁၂၆	၁၃	

(ခ)အခြေခံအဆောက်အအုံ အသုံးအဆောင်များ

စာသင်ကျောင်း	အမှတ် ခြံစံပါ	ကျန်းမာရေး	အမှတ်ပြု စံပါ	ဘာသာရေးအဆောက် အအုံများ	အမှတ် ခြံစံပါ
အထက်တန်းကျောင်း	<input type="checkbox"/>	ဆေးရုံ	<input type="checkbox"/>	ဓဇတီ	<input checked="" type="checkbox"/>
အလယ်တန်းကျောင်း	<input type="checkbox"/>	ကျန်းမာရေးဌာန	<input type="checkbox"/>	ဘုန်းကြီးကျောင်း	<input checked="" type="checkbox"/>
မူလတန်းကျောင်း	<input type="checkbox"/>	ကျန်းမာရေးဌာနခွဲ	<input type="checkbox"/>	ဟိန္ဒူဘုရားကျောင်း	<input type="checkbox"/>
မူကြိုကျောင်း	<input type="checkbox"/>	ဆေးပေးခန်း	<input type="checkbox"/>	ခရစ်ယာန်ကျောင်း	<input type="checkbox"/>
အခြား	<input type="checkbox"/>	အခြား	<input type="checkbox"/>	ဗလီ	<input type="checkbox"/>
				အခြား	<input type="checkbox"/>
မှတ်ချက်		မှတ်ချက်		မှတ်ချက်	

[Type text]

(ဂ) ကျွမ်းကျင်သူများမှတ်တမ်း (ကျေးရွာတွင်နေထိုင်သော သို့မဟုတ် တခြားရွာမှလာရောက်သောကျွမ်းကျင်သူများ)

(ခ) စာသင်ကျောင်း			(၂) ကျန်းမာရေး			(၃) လက်မှုပညာရှင်		
	ရွာတွင်နေထိုင်သူ	အခြားရွာမှလာသူ		ရွာတွင်နေထိုင်သူ	အခြားရွာမှလာသူ		ရွာတွင်နေထိုင်သူ	အခြားရွာမှလာသူ
မူလတန်းပြဆရာ/မ	<input type="checkbox"/>	<input type="checkbox"/>	ဆရာဝန်	<input type="checkbox"/>	<input type="checkbox"/>	လက်သမား	<input checked="" type="checkbox"/>	<input type="checkbox"/>
အထက်တန်းပြဆရာ/မ	<input type="checkbox"/>	<input type="checkbox"/>	လက်ထောက်ကျန်းမာရေးမှူး	<input type="checkbox"/>	<input type="checkbox"/>	ပန်းရံ	<input checked="" type="checkbox"/>	<input type="checkbox"/>
အလယ်တန်းပြဆရာ/မ	<input type="checkbox"/>	<input type="checkbox"/>	အမျိုးသမီးကျန်းမာရေးဆရာမ	<input type="checkbox"/>	<input type="checkbox"/>	လျှပ်စစ်ကျွမ်းကျင်ပီးသမား	<input checked="" type="checkbox"/>	<input type="checkbox"/>
မူကြိုဆရာ/မ	<input type="checkbox"/>	<input type="checkbox"/>	သားဖွားဆရာမ	<input type="checkbox"/>	<input type="checkbox"/>	ရေပိုက်သူယ်သူ	<input type="checkbox"/>	<input type="checkbox"/>
အခြား	<input type="checkbox"/>	<input type="checkbox"/>	ပြည်သူ့ကျန်းမာရေးလုပ်သား	<input type="checkbox"/>	<input type="checkbox"/>	စက်ပြင်ဆရာ	<input checked="" type="checkbox"/>	<input type="checkbox"/>
မှတ်ချက်			မှတ်ချက်			မှတ်ချက်		

(ဃ) ကျေးရွာသို့ ရောက်ရှိနိုင်သည့်လမ်းအခြေအနေ /ကျေးရွာတစ်ရွာသည် ၎င်း၏ကျေးရွာအုပ်စုနှင့် ဆက်သွယ်ထားသောလမ်းအခြေအနေ(အောက်ပါတို့ကိုပိုင်းပါ)

ကျောက်ကြမ်းလမ်း      ကတ္တရာလမ်း      ကွန်ကရစ်လမ်း      မော်တော်ဆိုင်ကယ်လမ်း  
 ကျောက်ခင်းလမ်း      မြေသားလမ်း      လူသွားလမ်း      အခြား \_\_\_\_\_

(င) ကျေးရွာဖွံ့ဖြိုးမှုစီမံချက်

ပိုင်းပါ

(၁) လူထုဗဟိုပြုစီမံကိန်းမစတင်မှီ ဤကျေးရွာတွင်ကျေးရွာဖွံ့ဖြိုးမှု စီမံချက်ရှိခဲ့ပါသလား? ရှိပါသည်/မရှိပါ/မသိပါ

(၂) ရှိခဲ့ပါလျှင် ဤစီမံချက်ကို မည်သည့် ခုနှစ်တွင်ပြင်ဆင်ခဲ့ပါသနည်း? နှစ်----- (မသိပါ)

(၃) ဤစီမံချက်ကို မြို့နယ်မှအတည်ပြုခဲ့ပါသလား? ပြုခဲ့ပါသည်/မပြုခဲ့ပါ (မသိပါ)

[Type text]





စီမံကိန်းစက်ဝန်းအချိန်ဇယား (ပုံစံ ၈-၂)(တတိယနှစ်)

ပုံစံ - ၈-၂ - စီမံကိန်းစက်ဝန်းအချိန်ဇယား (PC 2)

လမ်းညွှန်မှတ်	သက်ဆိုင်ရာလူထုစည်းရုံးရေးမှူး/လက်ထောက်နည်းပညာမှူးများမှ	စီမံကိန်းစက်ဝန်းအဆင့်တစ်ခုပါပြုမိတ်ခင်းကျေးရွာနှင့်
ကျေးရွာအုပ်စုအတွက်ဤပုံစံကိုဖြည့်သွင်းရမည်။		
စည်းရုံးရေးမှူး/လက်ထောက်နည်းပညာရေးမှူးဝန်ထမ်း အမည် - ဦးသိန်းစိန်ကျော် (၉၆၅) ၊ ဦးသက်မြင့် (၉၆၆)		
နေ့စွဲ	၄.၁၀.၂၀၁၈	စက်ဝန်းအားအမှတ်ခြစ်ပါ <input type="checkbox"/> စက်ဝန်း(၁) <input type="checkbox"/> စက်ဝန်း(၂) <input checked="" type="checkbox"/> စက်ဝန်း(၃) <input type="checkbox"/> စက်ဝန်း (၄)
မြှုပ်နှံမှု/တိုင်း	၆၅၀၀၀	ကျေးရွာအုပ်စု
မြို့နယ်	ဇေယျာ	ကျေးရွာ
		သုံးခွ
		ဒီဂရီ၊ ၁၆၆၃

စီမံကိန်းဆောင်ရွက်မှုအဆင့်များ	နေ့စွဲ		အစည်းအဝေးတွင်တက်ရောက်သူအရေအတွက်					
	စတင်သည့် နေ့	ပြီးဆုံးသည့် နေ့	အမျိုးသား အရေ အတွက်	အမျိုးသမီး အရေ အတွက်	အိမ်ထောင် စုအရေ အတွက်	လူမျိုးစုတက်ရောက်သူ အရေအတွက် နှင့် လူမျိုးစုအမည်	အိမ်ထောင် စုပေါင်း	အိမ်ထောင် စု %
၁။ ကျေးရွာစီမံကိန်း မိတ်ဆက်အစည်းအဝေး	၄.၁၀.၂၀၁၈	၄.၁၀.၂၀၁၈	၃၈	၃၃	၅၁	၆၂၈ (၅၅)	၁၃၄	၅၂.၀၈%
၂။ ကျေးရွာဖွံ့ဖြိုးရေး စီမံချက်ရေးဆွဲခြင်း အစည်းအဝေး	၇.၁၁.၂၀၁၈	၇.၁၁.၂၀၁၈	၃၉	၃၂	၅၁	၆၂၈ (၅၅)	၁၃၄	၅၂.၀၈%
၃။ ကျေးရွာအုပ်စု လုပ်ငန်းဆုံးဖြတ်ချက်ချသည့်အစည်းအဝေး	၂၄.၁.၂၀၁၉	၂၄.၁.၂၀၁၉	၁၄	၁၈	၃၂	၆၂၈ (၅၅)		
၄။ မြို့နယ်အဆင့်စီမံကိန်းရေးဆွဲရေးနှင့်အကောင်အထည်ဖော်ရေးကော်မတီ၏ စီမံကိန်း	၁၁.၂.၂၀၁၉	၁၁.၂.၂၀၁၉	မလို	မလို	မလို	မလို		

သုံးသပ်မှုအစည်းအဝေး									
၅။ မြို့နယ် စီမံကိန်းရေးဆွဲရေးနှင့်အကောင်အထည်ဖော် ရေးကော်မတီ၏ဆုံးဖြတ်မှုကို ရွာသို့အသိပေးအကြောင်းကြားသည့်အစည်း အဝေး	16.2.19	16.2.19	၃၃	၃၇	၅၁	၆၂	၁၃၅	139	51.08%
၆။ စီမံကိန်းလုပ်ငန်းခွဲစီမံချက်ရေးဆွဲခြင်း အစည်းအဝေး	မလို	မလို	မလို	မလို	မလို	မလို	မလို	မလို	မလို
၆.၁။ စီမံကိန်းလုပ်ငန်း အကောင်အထည်ဖော် ရေးအစီအစဉ် ရေးဆွဲခြင်း	24.2.19	24.2.19	6	4	10	၂၈	၁၀၇	16	62.5%
၆.၂။ ဝယ်ယူရေးအစီအစဉ် ရေးဆွဲခြင်း	24.2.19	24.2.19	6	4	10	၂၈	၁၀၇	16	62.5%
၆.၃။ ဘဏ္ဍာရေးကုန်ကျမှု လျာထားအစီအစဉ် ရေးဆွဲခြင်း	24.2.19	24.2.19	6	4	10	၂၈	၁၀၇	16	62.5%
၆.၄။ ပြင်/ထိန်းအစီအစဉ် ရေးဆွဲခြင်း	24.2.19	24.2.19	6	4	10	၂၈	၁၀၇	16	62.5%
၇။ စီမံကိန်းလုပ်ငန်းခွဲ တိုးတက်မှု စောင့်ကြည့် အစည်းအဝေး	မလို	မလို	မလို	မလို	မလို	မလို	မလို	မလို	မလို
၇.၁။ အစည်းအဝေး ပထမအကြိမ်	20.3.19	20.3.19	4	6	10	၂၈	၁၀၇	16	62.5%

၇.၂။ အစည်းအဝေး ဒုတိယအကြိမ်						၂		
၇.၃။ အစည်းအဝေး တတိယအကြိမ်	၈.၄.၂၀	၈.၄.၂၀	၆	၄	၁၀	၂၂၂၂၂၂၂၂	၂၆	၆၇.၅%
၈။ စီမံကိန်းလုပ်ငန်းခွဲ အပြီးသတ်စစ်ဆေးခြင်း အစည်းအဝေး	၁၀.၅.၂၀	၁၀.၅.၂၀	၆	၄	၁၀	၂၂၂၂၂၂၂၂	၂၆	၆၇.၅%
၉။ လူထုစစ်ဆေးပွဲအစည်းအဝေး						၂		







သ။ လူထုစီမံကိန်း၏ လာမည့်( ၄ )နှစ်အတွက် အကျိုးမဝင်သော ဦးစားပေး ဖွံ့ဖြိုးတိုးတက်မှု လုပ်ငန်း အစီအစဉ်များအားဖော်ပြပါ။

အစဉ်	ကျေးရွာအတွက် ဦးစားပေး ဖွံ့ဖြိုးတိုးတက်မှု လုပ်ငန်းစဉ်များ	အဆိုပြုသူ (အမျိုးသားများ/ အမျိုးသမီးများ/အမျိုးသား+ အမျိုးသမီး)	အခန်းကဏ္ဍ
၀	ကျေးရွာအတွက် ဦးစားပေး ဖွံ့ဖြိုးတိုးတက်မှု လုပ်ငန်းစဉ်များ	မ	
၂			
၃			
၄			
၅			
၆			
၇			

ခေါင်းစောင်၊ ကျေးရွာစီမံကိန်းအထောက်အကူပြုကော်မီတီမှ အတည်ပြုသည်။

အမည် ဒေါ်ခင်စုမည်စို လက်မှတ် [Signature] ခန့်မှန်း 30.12.2017



၈။ လူထုစီမံကိန်း၏ လာမည့် ( ၄ ) နှစ်အတွက် အကျုံးမဝင်သော ဦးစားပေး ဖွံ့ဖြိုးတိုးတက်မှု လုပ်ငန်း အစီအစဉ်များအားဖော်ပြပါ။

အဆင့်	ကျေးရွာအတွက် ဦးစားပေး ဖွံ့ဖြိုးတိုးတက်မှု လုပ်ငန်းစဉ်များ	အဆိုပြုသူ (အမျိုးသားများ/ အမျိုးသမီးများ/ အမျိုးသား + အမျိုးသမီး)	အခန်းကဏ္ဍ	ဦးစားပေး အဆင်သတ်မှတ်ချက်	စနစ်ပုံစံ ကုန်ကျစရိတ်	အကျိုးခံစားခွင့်ရှိသူ နှင့် မှန်းခြေအရေအတွက်		
						ကျား	မ	ပေါင်း
၁	ရေဖြည့်စနစ် အစီအစဉ်	ကျား + ၁၀	ဧည့်သည်	၂၀၀၀၀	၂၀၀၀၀၀၀	၂၂၇	၂၂၀	၄၄၇
၂	ရေပေးစနစ်	ကျား + ၁၀	အခြား	၃၀၀၀၀	၅၀၀၀၀၀၀	"	"	"
၃	ရွာထွင်းကွက်ဖွဲ့စည်းခြင်း	ကျား + ၁၀	အခြား	၁၀၀၀၀	၂၅၀၀၀၀၀	"	"	"
၄	ဘက်စုံသုံး ရေပေးစနစ်	ကျား + ၁၀	အခြား	၁၀၀၀၀	၂၅၀၀၀၀၀	"	"	"
၅								

၉။ လူထုစီမံကိန်း၏ လာမည့် ( ၄ ) နှစ်အတွက် အကျုံးမဝင်သော ဦးစားပေး ဖွံ့ဖြိုးတိုးတက်မှု လုပ်ငန်း အစီအစဉ်များအားဖော်ပြပါ။

အဆင့်	ကျေးရွာအတွက် ဦးစားပေး ဖွံ့ဖြိုးတိုးတက်မှု လုပ်ငန်းစဉ်များ	အဆိုပြုသူ (အမျိုးသားများ/ အမျိုးသမီးများ/ အမျိုးသား + အမျိုးသမီး)	အခန်းကဏ္ဍ
၁	အမျိုးသား/မိန်းမ အတွက် အစီအစဉ်	အမျိုးသား	အလုပ်အကိုင် အဖွဲ့အစည်း
၂	အမျိုးသမီး/မိန်းမ အတွက် အစီအစဉ်	အမျိုးသမီး	အလုပ်အကိုင် အဖွဲ့အစည်း
၃			
၄			
၅			

ခေါင်းဆောင်၊ ကျေးရွာစီမံကိန်းအထောက်အကူပြုကော်မတီမှ အတည်ပြုသည်။

အမည် ခေါ်ခင်အောင် လက်မှတ် [Signature] ဇန်နဝါရီ ၇. ၂၀၂၀

ကျေးရွာဖွံ့ဖြိုးရေး ဦးစားပေး အစီအစဉ် (ပုံစံ ၈-၃) စတုတ္ထနှစ် စက်ဝန်း

ပုံစံ - ၈-၃ ကျေးရွာဖွံ့ဖြိုးရေး ဦးစားပေးအစီအစဉ် (Form PC 3)

လမ်းညွှန်ချက်၊ အဆင့်(၃)ကျေးရွာဖွံ့ဖြိုးရေးအစည်းအဝေးပြီးဆုံးသောအခါ ကျေးရွာစီမံကိန်း အထောက်အကူပြု ကော်မတီသည် လူထုစည်းရုံးရေးမှူးအကူအညီဖြင့် ဤပုံစံကိုပြည့်စုံအောင် ဖြည့်သွင်းရမည်။			
လူထုစည်းရုံးရေးမှူး/ဝန်ထမ်း အမည် - ဦး သိန်း ဦး ဒေကင်			
နေ့စွဲ ၇.၆.၂၀၁၇	စက်ဝန်းအား အမှတ်ခြစ်ပါ (✓) <input type="checkbox"/> စက်ဝန်း(၁) <input type="checkbox"/> စက်ဝန်း(၂) <input type="checkbox"/> စက်ဝန်း(၃) <input type="checkbox"/> စက်ဝန်း(၄)		
မြည်နယ်/တိုင်း ရွှေဝက်	မြို့နယ် ငယ်ကော	ကျေးရွာအုပ်စု သုံး ခွ	ကျေးရွာ ဒဂုန်းပင်စု

က။ အခက်အခဲအတားအဆီးများအားဆွေးနွေးခြင်း - ယခုလက်ရှိအခြေအနေတွင်ကျေးရွာဖွံ့ဖြိုးတိုးတက်ရေးအတွက် အဓိကအခက်အခဲအတားအဆီးများသည် မည်သည့်များဖြစ်ပါသနည်း။ (အမျိုးသား/သမီး အနည်းဆုံးအခက်အခဲ ၅ ခုစီဖော်ပြပါ)

အုပ်စုဖွံ့ဖြိုးရေးမှူးများမှ တင်ပြသောအခက်အခဲအတားအဆီးများ	
ရွာရှိ ရေကန် သေခြေခြင်းစိုး မရှိသဖြင့် မျိုးစေ့ ဝက်များ၏ အန္တရာယ်ရှိနေသဖြင့် သီးနှံရေးကြေး ပေးရမည်။	<input type="checkbox"/> ကျား <input type="checkbox"/> မကျား + မ
ရွာတွင် ရေကန်တစ်ကန်သာ ရှိသဖြင့် ရွာထဲတွင် သုံးစေရန် လက်ခံသဖြင့် မိုးရေကန်ကို ချုပ် သွင်းရမည်။	<input type="checkbox"/> ကျား <input type="checkbox"/> မကျား + မ
ကျေးရွာတွင် အသင့်ကျောင်း မရှိသဖြင့် ကလေး ကလေးများ ပညာသင်ရန်အတွက် ကျေးရွာအတွင်း ကျောင်း တစ်ကျောင်း တည်ဆောက်ရမည်။	<input type="checkbox"/> ကျား <input type="checkbox"/> မကျား + မ
ကျေးရွာတွင် အသင့်အတွင်း မြို့နယ်ရေတွင် အသင့် ကန် ချောင်း အစား မြို့နယ်ရေတွင် အသင့် ကန် ချောင်း အစား မြို့နယ်ရေ တွင် အသင့်	<input type="checkbox"/> ကျား <input type="checkbox"/> မကျား + မ
	<input type="checkbox"/> ကျား <input type="checkbox"/> မ <input type="checkbox"/> ကျား + မ

ခ။ မျှော်မှန်းခြင်း- နောင်လာမည့် ( ၅ ) နှစ် အတွင်း ကျေးရွာဖွံ့ဖြိုးရေး မျှော်မှန်းလျာထားချက်များအား တင်ပြပါ။

အုပ်စုဖွံ့ဖြိုးရေးမှူးများမှ တင်ပြသောအခက်အခဲအတားအဆီးများ	
ရေကန်ခြေစည်းစိုး ရရှိသဖြင့် မျိုးစေ့ ကန်များ၏ အန္တရာယ် ရှေး ဖြစ်နေသည့် အတွက် သောက်သုံးရေများလည်း ပိုမို တည်ဆောက် ပေးရမည်။	<input type="checkbox"/> ကျား <input type="checkbox"/> မကျား + မ
မိုးရေကန်ကို ရရှိ လျှင် သောက်သုံး ရေများ ပိုမို ပေးနိုင်မည်။	<input type="checkbox"/> ကျား <input type="checkbox"/> မကျား + မ
မူပိုင်ရေး ကျောင်း တစ်ကျောင်း ရှိသည့် ကျေးရွာတွင် ကလေး များ ပညာသင်ရန်အတွက် ကျောင်း တစ်ကျောင်း တည်ဆောက်ရမည်။	<input type="checkbox"/> ကျား <input type="checkbox"/> မကျား + မ
အသင့်အတွင်း မြို့နယ်ရေ တွင် အသင့် ကန် ချောင်း အစား မြို့နယ်ရေ တွင် အသင့် ကန် ချောင်း အစား မြို့နယ်ရေ တွင် အသင့်	<input type="checkbox"/> ကျား <input type="checkbox"/> မကျား + မ

[Type text]

□ ကျား ၀၀ □ ကျား+ ၀

၈။ လူထုစီမံကိန်း၏ လာမည့် ( ၄ ) နှစ်အတွက် အကျုံးမဝင်သော ဦးစားပေး ဖွံ့ဖြိုးတိုးတက်မှု လုပ်ငန်း အစီအစဉ်များအားဖော်ပြပါ။

အဆင့်	ကျေးရွာအတွက် ဦးစားပေး ဖွံ့ဖြိုးတိုးတက်မှု လုပ်ငန်းစဉ်များ	အဆိုပြုသူ(အမျိုးသားများ/ အမျိုးသမီးများ/အမျိုးသား+ အမျိုးသမီး)	အခန်းကဏ္ဍ	ဦးစားပေး အဆင့် သတ်မှတ်ချက်	ခန့်မှန်း ကုန်ကျ ဝရိတ်	အကျိုးခံစားခွင့်ရှိသူ ခန့်မှန်းခြေအရေအတွက်		
						ကျား	မ	ပေါင်း
၀	ရေကန် ခြံစင်ခြင်း၊ ကျေးရွာခြံ	အမျိုးသား+ အမျိုးသမီး		၁	7500000	227	220	447
၂	ရေ၊ ရေစင်စနစ်၊ ကန်တည်ဆောက်ခြင်း	အမျိုးသား+ အမျိုးသမီး		၂	8000000	၂၂	၂၂	၂၂
၃	ပို့ဆောင်ရေး၊ ကျေးရွာအတွင်း ခရီးသွားလမ်းဖွင့်ခြင်း	အမျိုးသား+ အမျိုးသမီး		၃	1200000	၂၂	၂၂	၂၂
၄	ဘက်စုံဆေးကုရေး ဝန်ဆောင်မှု ဖောက်ဖျက်ခြင်း	အမျိုးသား+ အမျိုးသမီး		၄	12000000	၂၂	၂၂	၂၂
၅								

၉။ လူထုစီမံကိန်း၏ လာမည့် ( ၄ ) နှစ်အတွက် အကျုံးမဝင်သော ဦးစားပေး ဖွံ့ဖြိုးတိုးတက်မှု လုပ်ငန်း အစီအစဉ်များအားဖော်ပြပါ။

အဆင့်	ကျေးရွာအတွက် ဦးစားပေး ဖွံ့ဖြိုးတိုးတက်မှု လုပ်ငန်းစဉ်များ	အဆိုပြုသူ (အမျိုးသားများ/ အမျိုးသမီးများ/အမျိုးသား+ အမျိုးသမီး)	အခန်းကဏ္ဍ
၀	အမျိုးသား၊ မိန်းမ အတွက် စားနပ်ရိက္ခာ	အမျိုးသား	အားလုံးအကျိုးခံစားခွင့် အားလုံး
၂	အမျိုးသား၊ မိန်းမ အတွက် စားနပ်ရိက္ခာ	အမျိုးသမီး	အားလုံးအကျိုးခံစားခွင့် အားလုံး
၃			
၄			
၅			

၀မိန်းမအောင်၊ ကျေးရွာစီမံကိန်းအထောက်အကူပြုကော်မတီမှအတည်ပြုသည်။

အမည် ဒေါ်ခင် နွယ်စို လက်မှတ် [Signature] ဇန်နဝါရီ ၂၆၊ ၂၀၁၇



		ကျေးလက်ဒေသ ဖွံ့ဖြိုးတိုးတက်ရေး ဦးစီးဌာန လှထုတ်ပုံနှိပ်စီမံကိန်း ဦးစီးဌာန၊ အစည်းအဝေး မှတ်တမ်း	
နဂါး		၂၆.၇.၂၀၁၇	
အချိန်		၁၂:၀၀.၀၀ မှ ၁:၀၀.၀၀	
နေရာ		ဦးစောရွာ၊ အစည်းအဝေး နေရာ	
ကျေးရွာအုပ်စု		သုံးခွ	
ကျေးရွာ		အင်းမင်းစု	
အစီအစဉ် (၁)		အဖွဲ့ အဖွဲ့ စကားကို ကျေးရွာခေါင်းဆောင်မှ အစည်းအဝေး တက်ရောက်သူများ လုံးကို စည်းစည်းလုံးလုံး နှင့် အစည်းအဝေး ငြိမ်းဆုံးသည့်အထိ တက်ရောက်သွား ဖို့တိုက်တွန်း ဖြေကြား ခဲ့ပြီးနောက် အကြိမ် အစည်းအဝေး ခေါ်ယူခဲ့ခြင်းတွင် လည်း ယခုလို ပါဝင်တက်ရောက်ကြ ဖို့တိုက်တွန်း ဖြေကြားသွားပါသည်။	
အစီအစဉ် (၂)		အခက်အခဲ၊ အတားအဆီးနှင့် မျှော်မှန်းချက်များကို အစည်းအဝေးတက်ရောက် သူများလုံးမှ အဖွဲ့များ ခွဲ၍ ဆွေးနွေးခြင်းများ ပြုလုပ်ခဲ့ပါသည်။	
အစီအစဉ် (၃)		ကျေးရွာ လူထုမှ ဦးစား ပေး လုပ်ငန်း ခွဲကို မဲပေး ဆွေးနွေး ချမှတ်ခဲ့ပါသည်။	
အစီအစဉ် (၄)		စည်းရုံး ရေးဖွဲ့ ဦးစီး ခြင်းအားဖြင့် ကော်မတီဝင်များ ဖြစ်တက်မှုနှင့် ဝတ္တရားများ အကြောင်းကို နှင်းမင်း ဖြေကြားခဲ့ပါသည်။	
အစီအစဉ် (၅)		ကျေးရွာလူထု မှ ကော်မတီဝင်များအား ထပ်မံ ဖြည့်စွက်ရေး ချမှတ်ခြင်း အစီအစဉ်တွင် တက်ရောက် စက်ဝန်းမှ ကော်မတီဝင် အားလုံးကို အစည်းအဝေး တက်ရောက် သူများ လုံး ထောက်ခံချက် နှင့် ဖြစ်ပေါ်ပေါက် ခဲ့ပါသည်။	
အစီအစဉ် (၆)		ကျေးရွာ တစ် စကားဖြေကြားခြင်း အစီအစဉ် တွင် ဒုတိယ ဗိုလ်ထောက် ဦးတင်အိုးမှ အစည်းအဝေး တက်ရောက် သူများ လုံးကို ကျေးရွာ တစ် ကြောင်း နှင့် မှောင် အစည်း အဝေး များတွင် လည်း ယခုလို ဖို့တိုက် ဝန်းဝန်း နှင့် အစည်းအဝေး တက်ရောက် ဖို့တိုက် တွန်းရှင်း အစည်းအဝေးကို နှိုင်း ချုပ် လုပ် ပါသည်။	







ကဏ္ဍအလိုက် ဦးစားပေးလုပ်ငန်းချုပ်စာယာ ၈ ဂဏ်း ပ.၆.၃

ကဏ္ဍ	ဦးစားပေးအဆင့်	လုပ်ငန်းအမျိုးအစား	အဆိုပြုသူ(အမှန်ပြစ်ရန်)			မှန်	ထောက်ပံ့မည့်အဖွဲ့အစည်း (သို့)ဌာန	မှတ်ချက်
			ကဏ္ဍ	မ	ကဏ္ဍ+မ			
အပြိုင်အထောက်အညီကဏ္ဍ (လမ်း/တံတား/ရေပိုက်/ရေဖျော်စေ့)	၁	ရိုးရှင်းလက်ကိုင် တည်ဆောက်ခြင်း			✓	၂၀၂၀		
	၂							
	၃							
	၄							
	၅							
အပြိုင်အထောက်အညီကဏ္ဍ (ရေပိုက်/ရေဖျော်စေ့/ရေပိုက်/ရေဖျော်စေ့)	၁	ရေပိုက်/ရေဖျော်စေ့ တည်ဆောက်ခြင်း			✓	၂၀၂၀		
	၂	ရေပိုက်/ရေဖျော်စေ့ တည်ဆောက်ခြင်း			✓	၂၀၂၀		
	၃							
	၄							
	၅							
အပြိုင်အထောက်အညီကဏ္ဍ (ရေပိုက်/ရေဖျော်စေ့/ရေပိုက်/ရေဖျော်စေ့)	၁							
	၂							
	၃							
	၄							
	၅							
အပြိုင်အထောက်အညီကဏ္ဍ (ရေပိုက်/ရေဖျော်စေ့/ရေပိုက်/ရေဖျော်စေ့)	၁							
	၂							
	၃							
	၄							
	၅							
အပြိုင်အထောက်အညီကဏ္ဍ (ရေပိုက်/ရေဖျော်စေ့/ရေပိုက်/ရေဖျော်စေ့)	၁	အမှန်ပြစ်ရန်	✓			၂၀၂၀		
	၂	အမှန်ပြစ်ရန်		✓		၂၀၂၀		
	၃							
	၄							
	၅							