

ပြည်ထောင်စုသမ္မတမြန်မာနိုင်ငံတော်အစိုးရ  
စိုက်ပျိုးရေး၊ မွေးမြူရေးနှင့် ဆည်မြောင်းဝန်ကြီးဌာန  
(ကျေးလက်ဒေသဖွံ့ဖြိုးတိုးတက်ရေးဦးစီးဌာန)

## လူထုပဟိုပြုစီမံကိန်း

National Community Driven Development Project  
(NCDDP)



ကျေးရွာဖွံ့ဖြိုးရေးအစီအစဉ်  
Village Development Plan (VDP)

ပန်းတောင်းမြို့နယ်

၂၀၂၀ ခုနှစ်၊ ကျွန်းမီးအုပ်စု၊ အိုးဘိုကုန်းကျေးရွာ။



### ဗာတိကာ

- ၁။ ပန်းတောင်းမြို့နယ် အခြေပြမြေပုံ ..... 4
- ၂။ ကျေးရွာအုပ်စု အခြေပြမြေပုံ ..... 5
- ၃။ ကျွန်းမီး ကျေးရွာအုပ်စု တွင်ပါဝင်သောကျေးရွာများစာရင်း ..... 5
- ၄။ ကျေးရွာအခြေခံအချက်အလက်များ (ကျေးရွာသမိုင်းကြောင်း)..... 6
- ၅။ လူထုပူးပေါင်းပါဝင်သော လူမှုဆန်းစစ်ခြင်းနှင့် အကဲဖြတ်ခြင်းလုပ်ငန်းစဉ် အကျဉ်းချုပ်ဇယား..... 7
- ၆။ ကျေးရွာဖွံ့ဖြိုးရေးအစီအစဉ်အတွက်အသုံးပြုခဲ့သော PRA Tools တစ်ခုချင်းစီအတွက် သုံးသပ်ချက်များ ..... 8
- ၆.၁။ကျား၊ မ ပင့်ကူအိမ်သုံးသပ်ခြင်း ..... 8
  - ၆.၂။ကျား/မ ပင့်ကူအိမ်သုံးသပ်ချက် ..... 8
  - ၆.၃။ကျေးရွာအရင်းအမြစ်အသုံးချမှုဇယား ..... 9
  - ၆.၄။ကျေးရွာအရင်းအမြစ်အသုံးချမှုဇယား သုံးသပ်ချက်..... 9
  - ၆.၅။ဥစ္စာနေကြွယ်ဝမှု အဆင့်သတ်မှတ်ခြင်း ..... 10
  - ၆.၆။ဥစ္စာနေကြွယ်ဝမှု အဆင့်သတ်မှတ်ခြင်းသုံးသပ်ချက် ..... 10
  - ၆.၇။အဖွဲ့အစည်းချိတ်ဆက်မှုပြမြေပုံ ..... 11
  - ၆.၈။အဖွဲ့အစည်းချိတ်ဆက်မှုပြမြေပုံ သုံးသပ်ချက်..... 11
  - ၆.၉။ရာသီခွင်ပြ ပြက္ခဒိန် ..... 12
  - ၆.၁၀။ရာသီခွင်ပြ ပြက္ခဒိန်သုံးသပ်ချက် ..... 12
  - ၆.၁၁။လူမှုရေးနှင့်ကျေးရွာအရင်းအမြစ်ပြမြေပုံ ..... 13
  - ၆.၁၂။လူမှုရေးနှင့် ကျေးရွာအရင်းအမြစ်ပြမြေပုံ သုံးသပ်ချက် ..... 13
- ၇။ ကော်မတီဝင်များရွေးချယ်ခြင်းနှင့် ကျေးရွာဖွံ့ဖြိုးရေးအစီအစဉ်ဆောင်ရွက်မှု မှတ်တမ်းခါတ်ပုံများ..... 14
  - ကျေးရွာ၏ စီမံကိန်းအထောက်အကူပြု ကျေးရွာကော်မတီဝင်များစာရင်း..... 14
- ၈။ ကျေးရွာအချက်အလက်(ပုံစံ ၈-၁) ..... 15
  - ၈.၁ ။ပထမနှစ်စက်ဝန်း ကျေးရွာအချက်အလက်ပုံစံ( ၈-၁)..... 15
  - ၈.၂။ ဒုတိယနှစ်စက်ဝန်း ကျေးရွာအချက်အလက်ပုံစံ( ၈-၁)..... 18
  - ၈.၃။ တတိယနှစ်စက်ဝန်း ကျေးရွာအချက်အလက်ပုံစံ(၈-၁) ..... 21
  - ၈.၄။ စတုတ္ထနှစ်စက်ဝန်း ကျေးရွာအချက်အလက်ပုံစံ(၈-၁) ..... 24
- ၉။ စီမံချက်စက်ဝန်းအချိန်ဇယား ( ပုံစံ ၉-၂ ) ..... 27
  - ၉.၁။ပထမနှစ်စက်ဝန်း စီမံချက်စက်ဝန်းအချိန်ဇယား( ၉-၂) ..... 27



၉.၂။ဒုတိယနှစ်စက်ဝန်း စီမံချက်စက်ဝန်းအချိန်ဇယား(၈-၂)..... 28

၉.၃။တတိယနှစ်စက်ဝန်း စီမံချက်စက်ဝန်းအချိန်ဇယား(၈-၂)..... 29

၉.၄။စတုတ္ထနှစ်စက်ဝန်း စီမံချက်စက်ဝန်းအချိန်ဇယား(၈-၂)..... 30

၁၀။ ကျေးရွာဖွံ့ဖြိုးရေး ဦးစားပေးအစီအစဉ် ( ပုံစံ ၈-၃ )..... 32

    ၁၀.၁။ပထမနှစ်စက်ဝန်း ကျေးရွာဖွံ့ဖြိုးရေးအစီအစဉ်(၈-၃) ..... 32

    ၁၀.၂။ဒုတိယနှစ်စက်ဝန်း ကျေးရွာဖွံ့ဖြိုးရေးအစီအစဉ် (၈-၃) ..... 34

    ၁၀.၃။တတိယနှစ်စက်ဝန်း ကျေးရွာဖွံ့ဖြိုးရေးအစီအစဉ်(၈-၃) ..... 36

    ၁၀.၄။စတုတ္ထနှစ်စက်ဝန်း ကျေးရွာဖွံ့ဖြိုးရေးအစီအစဉ်(၈-၃) ..... 39

၁၁။ ကျေးရွာအုပ်စု စီမံကိန်းလုပ်ငန်းခွဲရွေးချယ်ခြင်း ( ပုံစံ ၈-၄ ) ..... 42

    ၁၁.၁။ပထမနှစ်စက်ဝန်း ကျေးရွာအုပ်စု စီမံကိန်းလုပ်ငန်းခွဲရွေးချယ်ခြင်း ( ပုံစံ-၄ )..... 42

    ၁၁.၂။ဒုတိယနှစ်စက်ဝန်းကျေးရွာအုပ်စု စီမံကိန်းလုပ်ငန်းခွဲရွေးချယ်ခြင်း ( ပုံစံ-၄ ) ..... 44

    ၁၁.၃။တတိယနှစ်စက်ဝန်းကျေးရွာအုပ်စု စီမံကိန်းလုပ်ငန်းခွဲရွေးချယ်ခြင်း ( ပုံစံ-၄ ) ..... 47

    ၁၁.၄။စတုတ္ထနှစ်စက်ဝန်းကျေးရွာအုပ်စု စီမံကိန်းလုပ်ငန်းခွဲရွေးချယ်ခြင်း ( ပုံစံ-၄ ) ..... 48

၁၂။ အစည်းအဝေးမှတ်တမ်းများ..... 49

၁၃။ ကဏ္ဍအလိုက်ဦးစားပေးဖွံ့ဖြိုးရေးလုပ်ငန်းစဉ်များ(ပုံစံ-၄ နောက်ဆက်တွဲ)..... 53

    ၁၃.၁။ပထမနှစ်စက်ဝန်းကဏ္ဍအလိုက်ဦးစားပေးဖွံ့ဖြိုးရေးလုပ်ငန်းစဉ်များ(ပုံစံ-၄ နောက်ဆက်တွဲ)..... 53

    ၁၃.၂။ဒုတိယနှစ်စက်ဝန်းကဏ္ဍအလိုက်ဦးစားပေးဖွံ့ဖြိုးရေးလုပ်ငန်းစဉ်များ(ပုံစံ-၄ နောက်ဆက်တွဲ)..... 54

    ၁၃.၃။တတိယနှစ်စက်ဝန်းကဏ္ဍအလိုက်ဦးစားပေးဖွံ့ဖြိုးရေးလုပ်ငန်းစဉ်များ(ပုံစံ-၄နောက်ဆက်တွဲ) ..... 55

    ၁၃.၄။စတုတ္ထနှစ်စက်ဝန်းကဏ္ဍအလိုက်ဦးစားပေးဖွံ့ဖြိုးရေးလုပ်ငန်းစဉ်များ(ပုံစံ-၄နောက်ဆက်တွဲ) ..... 56

## ၁။ ပန်းတောင်းမြို့နယ် အခြေပြမြေပုံ

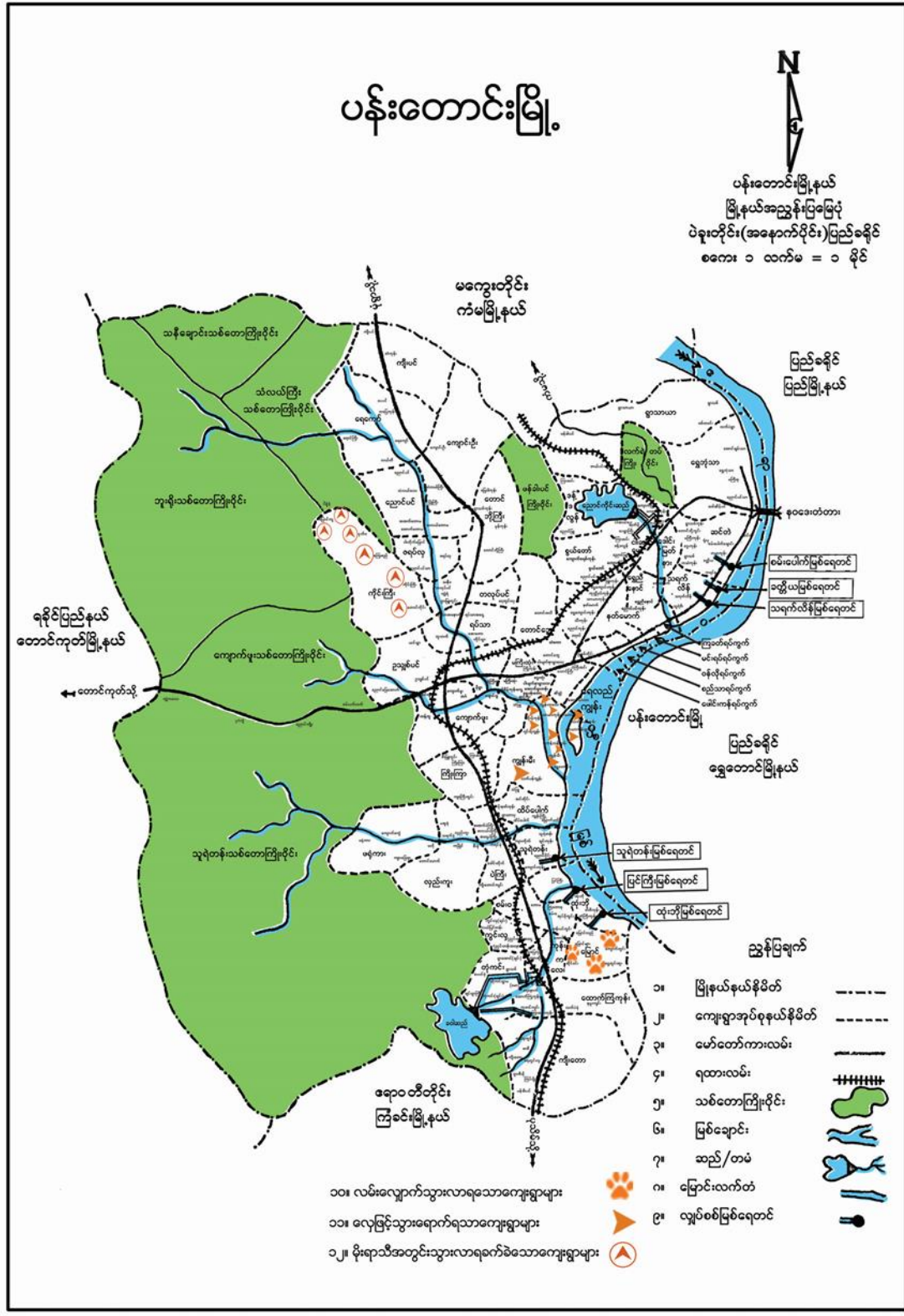

၂။ ကျေးရွာအုပ်စု အခြေပြမြေပုံ

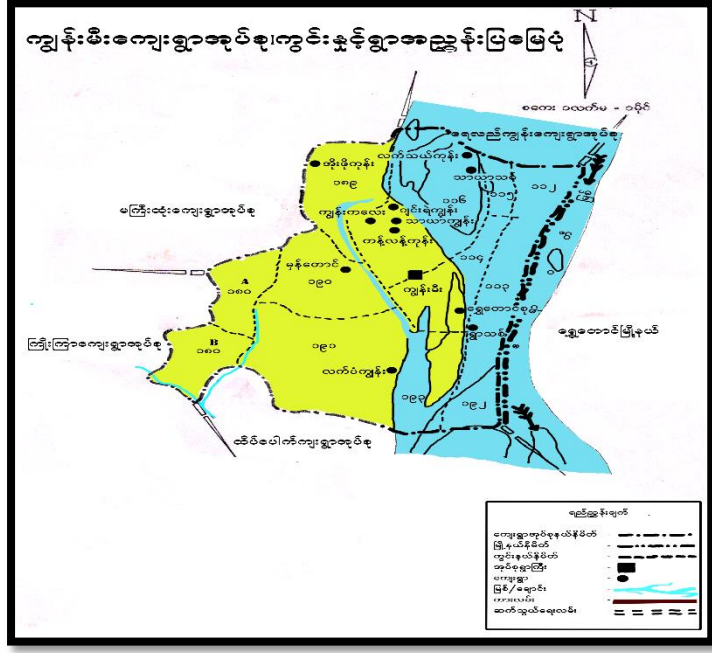

၃။ ကျွန်းမီး ကျေးရွာအုပ်စု တွင်ပါဝင်သောကျေးရွာများစာရင်း

- ၁. ကျွန်းမီး
- ၂. လက်ပံကျွန်း
- ၃. ကျွန်းကလေး
- ၄. ဂျင်းရဲကျွန်း
- ၅. အိုးဘိုကုန်း
- ၆. ရွှေတောင်စု
- ၇. ကန်လန်ကုန်း
- ၈. သာယာကုန်းရွာသစ်
- ၉. သာယာကုန်းရွာဟောင်း
- ၁၀. လက်သယ်ကုန်း



### ၄။ ကျေးရွာအခြေခံအချက်အလက်များ (ကျေးရွာသမိုင်းကြောင်း)

အိုးဘိုကုန်းကျေးရွာသည် မကျီးထုံးကျေးရွာမှ (၂)မိုင်ခန့်အကွာတွင်တည်ရှိပြီး လမ်းပန်းဆက်သွယ်ရေး ခက်ခဲပါသည်။ ဂျင်းရဲကျွန်းကျေးရွာ အနောက်ဘက်ခြမ်းရှိ ရွှေတံငါချောင်းဘေးတွင် တံငါလုပ်ငန်းလုပ်ကိုင်ရန် အိမ်ခြေ (၂၀) အိမ်ခန့် ပြောင်းရွှေ့နေထိုင်ခဲ့ကြရာမှ နောက်ပိုင်းတွင် အိုးဖုတ်သည့်လုပ်ငန်းပါ တွဲဖက်လုပ်ကိုင်နေထိုင်ချိန်မှစ၍ အိုးဘိုကုန်းကျေးရွာဟု အမည်တွင်ခဲ့ပါသည်။

ယခုအခါ အိမ်ခြေ (၄၀)ကျော် ရှိပြီး စိုက်ပျိုးရေးလုပ်ငန်းနှင့် တံငါလုပ်ငန်းအား အဓိကထား၍ လုပ်ကိုင်နေထိုင် ကြပါသည်။ အိုးဘိုကုန်းကျေးရွာမှ ကလေးများသည် တဘက်ကမ်းရှိ ဆင်းလူးကျေးရွာသို့ သွားရောက်ပညာသင်ရသဖြင့် မိုးရာသီတွင် သွားလာရခက်ခဲပါသည်။



### ၅။ လူထုပူးပေါင်းပါဝင်သော လူမှုဆန်းစစ်ခြင်းနှင့် အကဲဖြတ်ခြင်းလုပ်ငန်းစဉ် အကျဉ်းချုပ်ဇယား

စဉ်	အကြောင်းအရာ	ရက်စွဲ	ဦးတည်အုပ်စု	ကျား	မ	ပေါင်း	အဓိကထွေးခန်းချက်များ
၁	ကျေးရွာအရင်းအမြစ်ပြမြေပုံ (Social Map)		ကျေးရွာအုပ်စုနှင့် အကျိုးသား၊ အကျိုးသမီးများ	၄	၆	၁၀	တည်နေရာ၊ အခြေခံအဆောက်အအုံ၊ လူမှုဘက်စုံ၊ အရင်းအမြစ်၊ အသက်မွေးဝမ်းကျောင်း၊ စိုက်ပျိုးရေး ကိစ္စများ
၂	ရာသီခွင်ပြ ကွန်ဒိန်းနစ် (Seasonal Calendar)		ကျေးရွာအုပ်စု ဂျပန်နှင့် အကျိုးသား၊ အကျိုးသမီးများ	၇	၄	၁၁	တစ်နှစ်တာလုံးရှိ စိုက်ပျိုးရေး၊ အခြေအနေ၊ စီးပွားရေး၊ ဝေပေးမှု၊ စိုက်ပျိုးရေး၊ စိုက်ပျိုးရေးနှင့် အသက်မွေးဝမ်းကျောင်း
၃	ဥစ္စာနေ ကြွယ်ဝမှု အဆင့်သတ်မှတ်ခြင်း (Wealth Ranking)		ကျေးရွာအုပ်စု ဂျပန်နှင့် အကျိုးသား၊ အကျိုးသမီးများ	၄	၃	၇	ကျေးရွာ၏ စီးပွားရေးအခြေအနေ ဝေပေးမှု၊ စိုက်ပျိုးရေး၊ စိုက်ပျိုးရေးနှင့် အသက်မွေးဝမ်းကျောင်း
၄	ကျား၊ မ ပင့်ကူအိမ်သုံးသပ်ခြင်း (Cob Web)		ကျေးရွာအုပ်စု ဂျပန်နှင့် အကျိုးသား၊ အကျိုးသမီးများ	၆	၃	၉	အကျိုးသား၊ အကျိုးသမီးများ၏ အကျိုးအမြတ်များကို စိစစ်စစ်စစ်ဖြင့် စစ်ဆေးခြင်း
၅	အရင်းအမြစ်အသုံးချမှု ဖော်ထုတ်ခြင်းဇယား (Asset Mapping)		ကျေးရွာအုပ်စု ဂျပန်နှင့် အကျိုးသား၊ အကျိုးသမီးများ	၅	၄	၉	ကျေးရွာ၏ အရင်းအမြစ်များကို စိစစ်စစ်စစ်ဖြင့် စစ်ဆေးခြင်း၊ စိုက်ပျိုးရေးနှင့် အသက်မွေးဝမ်းကျောင်း
၆	အဖွဲ့အစည်းချိတ်ဆက်မှု မြေပုံ (Veen Diagram)		ကျေးရွာအုပ်စု ဂျပန်နှင့် အကျိုးသား၊ အကျိုးသမီးများ	၆	၅	၁၁	ကျေးရွာတွင် အဖွဲ့အစည်းများ၊ အကျိုးသား၊ အကျိုးသမီးများ ချိတ်ဆက်မှု ဖော်ထုတ်ခြင်း

### ၆။ ကျေးရွာဖွံ့ဖြိုးရေးအစီအစဉ်အတွက်အသုံးပြုခဲ့သော PRA Tools

တစ်ခုချင်းစီအတွက် သုံးသပ်ချက်များ

၆.၁။ကျား၊ မ ပင့်ကူအိမ်သုံးသပ်ခြင်း

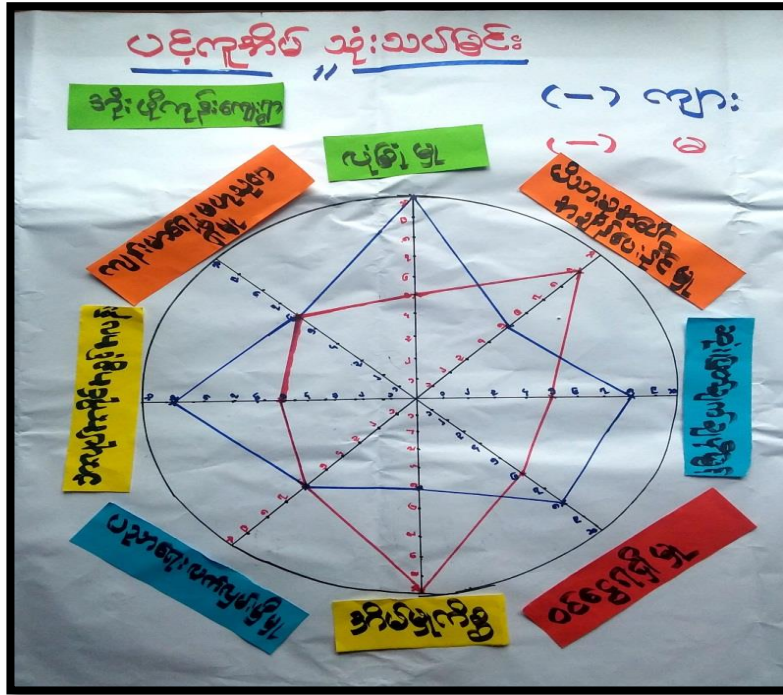

### ၆.၂။ကျား/မ ပင့်ကူအိမ်သုံးသပ်ချက်

ရည်ရွယ်ချက်။ ။ကျေးရွာအတွင်းရှိသောအမျိုးသားအမျိုးသမီးတို့၏ရပ်တည်မှုအနေအထားများ၊ ဦးဆောင်မှုများ၊ ထိခိုက်လွယ်မှုအခြေအနေများ၊ အလုပ်အကိုင်အခွင့်အလမ်း တန်းတူရရှိနိုင်မှု၊ ပါဝင်ဆောင်ရွက်မှု အခြေအနေများကိုသိရှိရန် ရည်ရွယ်ပါသည်။

အိုးဘိုကုန်းကျေးရွာ၏ ပင့်ကူအိမ်သုံးသပ်ချက်အရ အမျိုးသမီးအများစုသည် အိမ်မှုကိစ္စနှင့် မိသားစုအပေါ် အချိန်ပေးနိုင်မှုတို့တွင်အမျိုးသားတို့ထက်သာလွန်နေပြီး လုံခြုံမှု၊ ဝင်ငွေရရှိမှု၊ အလုပ်အကိုင်အခွင့်အလမ်း၊ ဆုံးဖြတ်ချက်ချပိုင်ခွင့်တို့တွင်အမျိုးသားများကဦးဆောင်နေပါသည်။ ပညာရေးလက်လှမ်းမီမှုနှင့် ကျန်းမာရေးစဟုသုတ တို့တွင်အမျိုးသမီး/အမျိုးသားတန်းတူရှိ၍ အမျိုးသမီးများမှာ အမျိုးသားများနှင့် တန်းတူလုပ်ကိုင်နိုင်စွမ်း၊ ဆုံးဖြတ်နိုင်စွမ်း ရှိကြောင်းတွေ့ရှိရပါသည်။ အမျိုးသမီးများ စွမ်းဆောင်ရည် မြင့်တက်လာစေရန် ဖွံ့ဖြိုးရေးလုပ်ငန်းများတွင် လက်တွဲခေါ်ယူရန် လိုအပ်ပါသည်။



၆.၃။ကျေးရွာအရင်းအမြစ်အသုံးချမှုဇယား

အရင်းအမြစ်အသုံးချမှုဇယား			အရင်းအမြစ်အသုံးချမှုဇယား		
လက်ထပ်	မ	လက်ထပ် - မ	လက်ထပ်	မ	လက်ထပ် - မ
ထွန်စက်	အပျဉ်အက်	လှိုင်	ထွန်စက်	အပျဉ်အက်	ရေတွင်း
မွှေးဆိုင်	မွှေးဆိုင်	ပျဉ်း	မွှေးဆိုင်	မွှေးဆိုင်	လှိုင်
ရေတွင်း	ရေတွင်း	ကျ	ကျ		တောင်ယာ
		တောင်ယာ	ပျဉ်း		အသင်ကျောင်း
		အသင်ကျောင်း	သုသာန်		အုတ်မြစ်
		အုတ်မြစ်	အုတ်မြစ်		
		အုတ်မြစ်			
		အုတ်မြစ်			

၆.၄။ကျေးရွာအရင်းအမြစ်အသုံးချမှုဇယား သုံးသပ်ချက်

ရည်ရွယ်ချက်။ ။ ကျေးရွာအတွင်းရှိ အရင်းအမြစ်များအား ခွဲဝေသုံးစွဲနိုင်မှုအပေါ် မူတည်၍ အရင်းအမြစ်များ လက်လှမ်းမီ အသုံးချနိုင်မှု၊ ဆုံးဖြတ်ချက်ချနိုင်မှု၊ အရင်းအမြစ် ထိန်းချုပ်မှုနှင့် ဆက်နွယ်သော ပြဿနာများအား သိရှိလာစေရန် ရည်ရွယ်ပါသည်။

အိုးဘိုကုန်းကျေးရွာ အရင်းအမြစ်အသုံးချမှုဇယားပါအရ ဆိုင်ကယ်၊ လှည်း၊ နွား၊ လှေ၊ လမ်း၊ ကိုင်း၊ ရေလုပ်ငန်း၊ တံငါလုပ်ငန်း၊ ဘုန်းကြီးကျောင်း၊ စာသင်ကျောင်း၊ သုသာန်၊ ထွန်စက် တို့ကို အမျိုးသမီး၊ အမျိုးသားများက ခွဲဝေသုံးစွဲကြသည်။ လှည်း၊ နွား၊ ထွန်စက်၊ လှေတို့ကို အမျိုးသားများက ထိန်းချုပ်ကြပြီး အပ်ချုပ်စက်၊ ကုန်စုံဆိုင်၊ ရေတွင်းများကို အမျိုးသမီးများကထိန်းချုပ်ကြသည်။ ကျေးရွာအရင်းအမြစ် အသုံးချမှုဇယားသုံးသပ်ချက်အရ အမျိုးသမီးများကဆုံးဖြတ်ချက်ချခြင်း၊ အကောင်အထည်ဖော် ဆောင်ရွက်ခြင်းတို့တွင် အမျိုးသားများနှင့်တန်းတူဆွေးနွေးခြင်း၊ တန်းတူပိုင်ဆိုင်ခြင်းတို့ ရှိကြောင်း တွေ့ရှိရပါသည်။

၆.၅။ ဥစ္စာနေကြွယ်ဝမှု အဆင့်သတ်မှတ်ခြင်း

ဥစ္စာနေကြွယ်ဝမှု အဆင့်သတ်မှတ်ခြင်း

အမျိုးအစား	သတ်မှတ်ချက် / ဥပမာလိပ်စာများ	အိမ်ထောင်စု အရေအတွက်	ရာခိုင်နှုန်း
သာမန် အိမ်ထောင်စု	သွပ်မိုး - မျှော်ထား၊ လှိုင်ငွေ၊ လှည်း၊ ခွား၊ အိုင်ကယ်၊ လှိုင်နှံနှိုင်၊ လှေ	၁၀	၂၅ %
ခွမ်းပါးသော အိမ်ထောင်စု	ဝါး - ဆို၊ ကျပ်စာ - ကျပ်စာ၊ ရေအား၊ တံငါလုပ်ငန်း။	၃၀	၇၅ %
စုစုပေါင်း		၄၀	၁၀၀ %

၆.၆။ ဥစ္စာနေကြွယ်ဝမှု အဆင့်သတ်မှတ်ခြင်းသုံးသပ်ချက်

ရည်ရွယ်ချက်။ ။ ကျေးရွာဥစ္စာနေကြွယ်ဝမှုအဆင့်သတ်မှတ်ခြင်း၏ အဓိကရည်ရွယ်ချက်မှာ ကျေးရွာတွင်နေထိုင်သော ကျေးလက်နေပြည်သူများနှင့် ထိခိုက်လွယ်သောမိသားစုများ၏ ဥစ္စာနေပိုင်ဆိုင်မှုနှင့် စီးပွားရေးအရင်းအမြစ်များကို ဖော်ထုတ်သိရှိစေရန် ရည်ရွယ်ပါသည်။

အိုးဘိုကုန်းကျေးရွာတွင် သာမန်အိမ်ထောင်စု(၁၀)စုနှင့် အဆင်မပြေသောအိမ်ထောင်စု(၃၀)စုတို့ ရှိပါသည်။ သာမန်အိမ်ထောင်စုများမှာ သွပ်မိုး-ထရံကာအိမ်များနှင့် နေထိုင်ကြပြီး ကိုင်း၊ လှည်း၊ ခွား၊ လှေ၊ ဆိုင်ကယ်များ ပိုင်ဆိုင်ကြပါသည်။ ခွမ်းပါးသောအိမ်ထောင်စုများမှာ သက်ကယ်မိုး-ကြမ်းခင်းအိမ်များ နှင့် နေထိုင်ကြပြီး ကျပ်စာလုပ်ငန်းများ လုပ်ကိုင်ကြသည်။ နှစ်စဉ်မြစ်ရေကြီးခြင်းကြောင့် ကမ်းပါးပြိုမှုများရှိ၍ လက်လုပ်လက်စား၊ တံငါလုပ်ငန်းများ လုပ်ကိုင်သူများပြား ပါသည်။

### ၆.၇။အဖွဲ့အစည်းချိတ်ဆက်မှုပြမြေပုံ

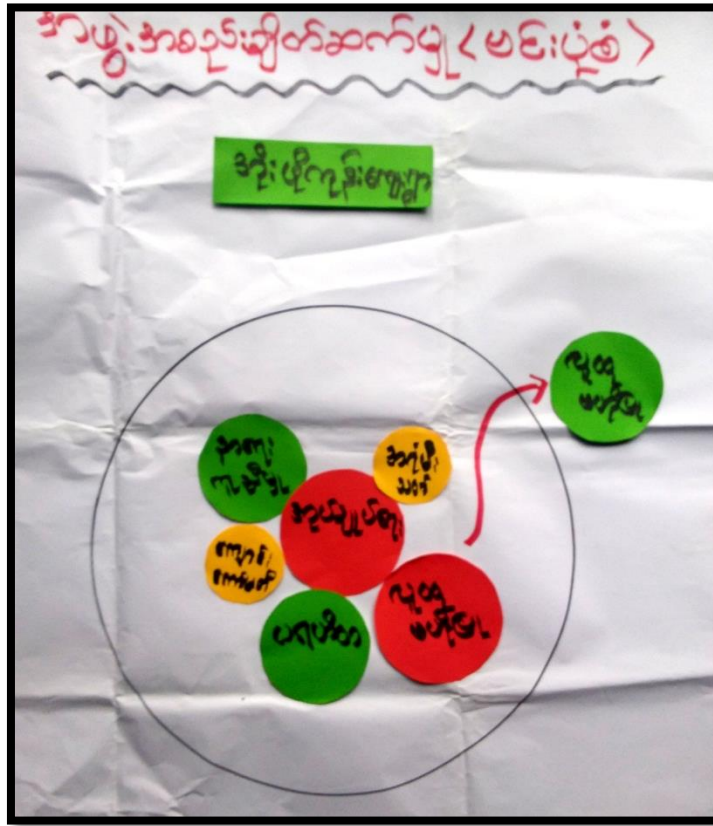

### ၆.၈။အဖွဲ့အစည်းချိတ်ဆက်မှုပြမြေပုံ သုံးသပ်ချက်

ရည်ရွယ်ချက်။ ။ကျေးရွာအတွင်းတွင်ရှိသော အဖွဲ့အစည်းများ၏ လုပ်ကိုင်ဆောင်ရွက်မှု အားသာချက်၊ အားနည်းချက်များ၊ ကျေးရွာအတွင်းပြင်ပအဖွဲ့အစည်းများ၏ ချိတ်ဆက်မှုကို သိရှိစေရန်ရည်ရွယ်ပါသည်။

အိုးဘိုကုန်းကျေးရွာတွင် (၁)အုပ်ချုပ်ရေးအဖွဲ့၊ (၂)ကျောင်းကော်မတီ၊ (၃) ပရဟိတအဖွဲ့၊ (၄) အရန်မီးသတ်၊ (၅) နာရေးကူညီမှုအသင်း၊ (၆) လူထုပဟိုပြုစီမံကိန်း ဟူ၍ အဖွဲ့(၆)ဖွဲ့ ရှိပါသည်။

ကျေးရွာပြင်ပအဖွဲ့အစည်းအနေဖြင့် လူထုပဟိုပြုစီမံကိန်း ဖြစ်ပြီး ၊ ပရဟိတအဖွဲ့ နှင့် လူထုပဟိုပြုစီမံကိန်းတို့တွင် အမျိုးသမီးများ ပူးပေါင်းပါဝင်မှု အားကောင်းပြီး၊ ကျန်အဖွဲ့များကို အုပ်ချုပ်ရေးအဖွဲ့များနှင့် ကျေးရွာလူထုတို့ ပူးပေါင်းပါဝင်ဆောင်ရွက်ကြသည်။ အပိုင်းကြီးများနှင့် ဖော်ပြထားသော အဖွဲ့များမှာ လုပ်ဆောင်မှု အားကောင်းပြီး အပိုင်းအသေးများမှာ ချိတ်ဆက်မှု အားနည်းသော အဖွဲ့များဖြစ်သည်။

၆.၉။ ရာသီခွင်ပြ ပြက္ခဒိန်

အလင်းအား	အပူချိန်	အလင်း	အလင်း	အပူချိန်	အလင်း	အလင်း	အလင်း	အလင်း	အလင်း	အလင်း	အလင်း	အလင်း
အလင်းအား	အပူချိန်	-	-	-	-	အပူချိန်	အပူချိန်	အပူချိန်	အပူချိန်	အပူချိန်	အပူချိန်	အပူချိန်
အလင်းအား	အပူချိန်	အပူချိန်	အပူချိန်	အပူချိန်	အပူချိန်	အပူချိန်	အပူချိန်	အပူချိန်	အပူချိန်	အပူချိန်	အပူချိန်	အပူချိန်
အလင်းအား	အပူချိန်	-	-	-	အပူချိန်	အပူချိန်	အပူချိန်	-	-	-	-	-
အလင်းအား	အပူချိန်	-	အပူချိန်	အပူချိန်	-	-	-	-	အပူချိန်	-	အပူချိန်	-
အလင်းအား	အပူချိန်	အပူချိန်	-	-	-	-	-	-	အပူချိန်	အပူချိန်	အပူချိန်	အပူချိန်
အလင်းအား	အပူချိန်	အပူချိန်	အပူချိန်	အပူချိန်	အပူချိန်	အပူချိန်	အပူချိန်	အပူချိန်	အပူချိန်	အပူချိန်	အပူချိန်	အပူချိန်

၆.၁၀။ ရာသီခွင်ပြ ပြက္ခဒိန်သုံးသပ်ချက်

ရည်ရွယ်ချက်။ ။ ကျေးရွာလူထု၏ အသက်မွေးဝမ်းကြောင်းမှ၊ အလုပ်အကိုင်အခွင့်အလမ်း၊ ဝင်ငွေရရှိမှု၊ ကျန်းမာရေး၊ စားဝတ်နေရေး၊ ရာသီဥတုနှင့် ရာသီပွဲတော်များအား လအလိုက်သိရှိစေရန် ရည်ရွယ်ပါသည်။

အိုးဘိုကုန်းကျေးရွာ၏ ရာသီခွင်ပြ ပြက္ခဒိန်သုံးသပ်ချက်အရ အဓိက အသက်မွေးဝမ်းကြောင်း လုပ်ငန်းမှာ စိုက်ပျိုးရေးလုပ်ငန်း ဖြစ်ပြီး၊ တပိုင်တနိုင်မွေးမြူရေးလုပ်ငန်းများလည်း လုပ်ကိုင်ပါသည်။ မိုးရာသီတွင် တံငါလုပ်ငန်း များလုပ်ကိုင်ကြပြီး ဆောင်းရာသီတွင် ကိုင်းလုပ်ငန်းများ လုပ်ကိုင်သည်။ မြေပဲ၊ ပဲမျိုးစုံ နှင့် ရာသီပေါ်သီးနှံများ စိုက်ပျိုးသည်။ သဘာဝဘေးအန္တရာယ်နှင့် နှစ်စဉ်မြစ်ကြီးခြင်းကြောင့် ကမ်းပါးပြိုမှုများ ရှိသည်။ ဝင်ငွေ/ထွက်ငွေ မျှတမှုမရှိ၍ လက်လုပ်လက်စားများပြားသည်။ ကျန်းမာရေးအနေဖြင့် ငှက်ဖျား၊ တုတ်ကွေး၊ ဝမ်းပျက်ဝမ်းလျှောနှင့် ရာသီဖျားများ အဖြစ်များသည်။

### ၆.၁၁။ လူမှုရေးနှင့် ကျေးရွာအရင်းအမြစ်ပြုပြင်ခြင်း

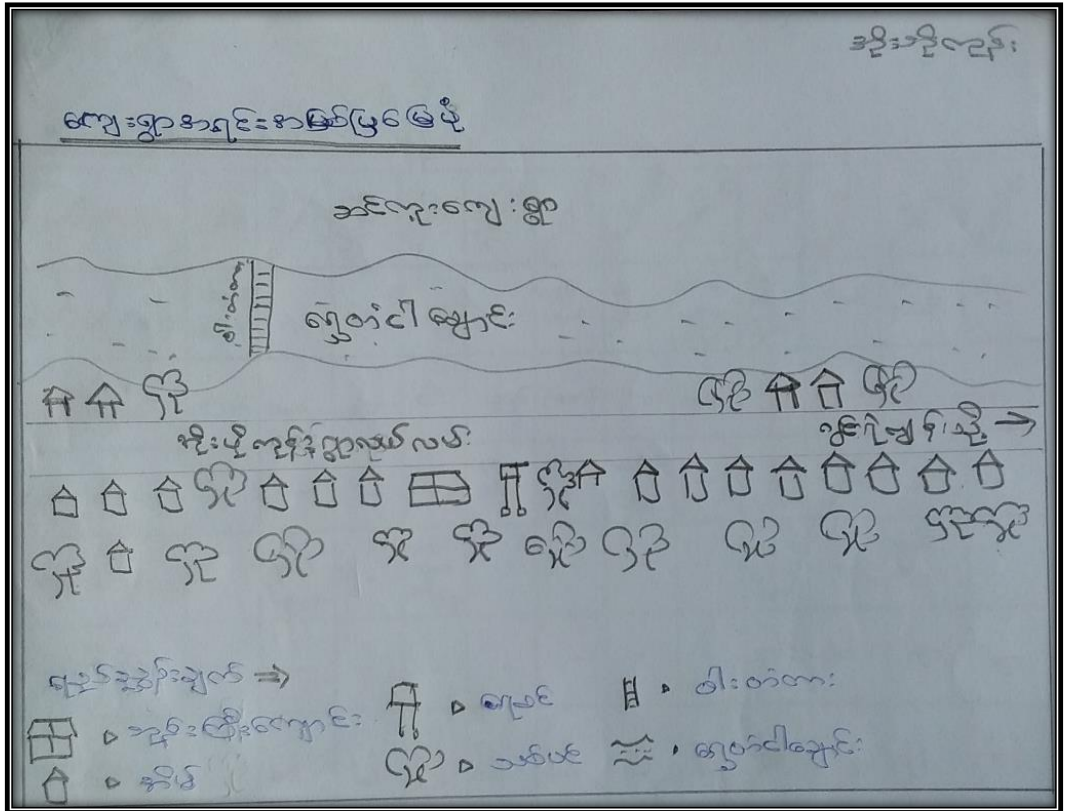

### ၆.၁၂။ လူမှုရေးနှင့် ကျေးရွာအရင်းအမြစ်ပြုပြင်ခြင်း သုံးသပ်ချက်

ရည်ရွယ်ချက်။ ။ ကျေးရွာ၏တည်နေရာ အကျယ်အဝန်း၊ အရင်းအမြစ်များ အခြေခံ အဆောက်အဦများ၊ လမ်းပမ်းဆက်သွယ်ရေးနှင့် အသက်မွေးဝမ်းကြောင်းလုပ်ငန်းများအား သိရှိစေရန် ရည်ရွယ်ပါသည်။

အိုးဘိုကုန်းကျေးရွာသည် ရွှေတံငါချောင်းဘေးတွင်ရှိပြီး နှစ်စဉ်ရေတိုက်စားခြင်းကြောင့်ကမ်းပါးပြို၍ လုပ်စားမြေများ လျော့နည်းလာပါသည်။ အဓိကအသက်မွေးဝမ်းကြောင်းလုပ်ငန်းမှာ စိုက်ပျိုးရေး ဖြစ်ပြီး မွေးမြူရေး နှင့် ရေလုပ်ငန်းများလည်း လုပ်ကိုင်ကြသည်။ အိမ်ခြေ (၄၀)ခန့်ရှိပြီး လက်လုပ်လက်စား ကျပန်းလုပ်ကိုင်သူများပြားပါသည်။ ကျေးရွာတွင် ရေကန်၊ စင်မြင့်ရေစင်၊ ဘုန်းကြီးကျောင်း နှင့် ဝါးတံတားတို့ရှိသည်။ ကျေးရွာတွင် စာသင်ကျောင်းမရှိ၍ အိုးဘိုကုန်းကျေးရွာမှ ကလေးများသည် တဘက်ကမ်းရှိ ဆင်းလူးကျေးရွာသို့ သွားရောက်ပညာသင်ရသဖြင့် မိုးရာသီတွင် သွားလာရေးခက်ခဲသည်။



### ၇။ ကော်မတီဝင်များရွေးချယ်ခြင်းနှင့် ကျေးရွာဖွံ့ဖြိုးရေးအစီအစဉ်ဆောင်ရွက်မှု မှတ်တမ်းဓါတ်ပုံများ

ကျေးရွာ၏ စီမံကိန်းအထောက်အကူပြု ကျေးရွာကော်မတီဝင်များစာရင်း

စီမံကိန်းအထောက်အကူပြု ကော်မတီဝင်များ					
ရွာအုပ်စု		ကျေးရွာအုပ်စု		ရွာအုပ်စု	
စဉ်	ကော်မတီ	ရာထူး	အမည်	နေရပ်	ဖုန်းနံပါတ်
၁	ကျေးရွာစီထောက်	ဥက္ကဋ္ဌ	ဦးအေးမောင်	ကျေးရွာ	၀၅-၇၄၃၅၂၄၇၇၇
	ကော်မတီ	ဥက္ကဋ္ဌ	ဒေါ်ဝင်းစု	"	—
၂	ငွေစာရင်းကိုင်	ကျေးရွာငွေစာရင်းကိုင်	ဦးအောင်	"	၀၅-၂၅၁၁၀၇၀၀၇
၃	စေတနာ့ဝန်ထမ်း	ကျေးရွာစေတနာ့ဝန်ထမ်း	ဒေါ်မြင့်မြင့်	"	—
		ကျေးရွာစေတနာ့ဝန်ထမ်း	ဦးအောင်မင်းလတ်	"	—
		ကျေးရွာစေတနာ့ဝန်ထမ်း			
		ကျေးရွာစေတနာ့ဝန်ထမ်း			
		ကျေးရွာစေတနာ့ဝန်ထမ်း			
၄	ဝယ်ယူရေး ဆပ်ကော်မတီ	ဥက္ကဋ္ဌ	ဒေါ်ကျွန်းလှ	"	—
		မှတ်တမ်းထိန်း	ဦးဝင်းဦး	"	၀၅-၈၇၀၀၇၅၅၅၅
		အဖွဲ့ဝင်	ဒေါ်ဇော်ဇော်	"	—
၅	စောင့်ကြည့် ကြီးကြပ်ရေး ဆပ်ကော်မတီ	ဥက္ကဋ္ဌ	ဦးတင်အောင်	"	—
		အဖွဲ့ဝင်	ဒေါ်ဝင်းဝင်း	"	—
		အဖွဲ့ဝင်			
၆	ဝေဖန်အကြံပြု တိုင်ကြားချက် ပြေရှင်းရေးအဖွဲ့	ကျေးရွာကိုယ်စားလှယ်	ဦးဦး	"	—
		ကျေးရွာကိုယ်စားလှယ်	ဒေါ်မင်းမင်း	"	—
၇	လည်ပတ် ထိန်းသိမ်းရေး ဆပ်ကော်မတီ	ဥက္ကဋ္ဌ	ဦးဦး	"	၀၅-၂၅၁၁၀၇၀၀၇
		အဖွဲ့ဝင်	ဒေါ်အေးအေး	"	—
		အဖွဲ့ဝင်			



၈။ ကျေးရွာအချက်အလက်(ပုံစံ ၈-၁)

၈.၁ ။ပထမနှစ်စက်ဝန်း ကျေးရွာအချက်အလက်ပုံစံ( ၈-၁)

ဒေါ်ဖြူဖြူ ၁၃

N.18.662189 E95.05487

ပုံစံ - ၈ - ၁ ကျေးရွာအခြေခံအချက်အလက်များ (Form PC 1)

လက်ညှိနှိုင်းစာရွက်စာတမ်းများကို ပထမဆုံးပိတ်ဆက်ခေါ် သွားရောက်သောအခါ လူထုစည်းရုံးရေးများသည် ကျေးရွာ ခေါင်းဆောင်များအား ကျေးရွာအချက်အလက်များကို မေတ္တာရပ်ခံ၍ တောင်းခံရသည်။ ဤအချက်အလက်များကို စီမံကိန်း မိတ်ဆက်အစည်းဝေးပေးပိုင်ခွင့်တောင်းခံရမည်။ စီမံကိန်းမိတ်ဆက်အစည်းဝေးတွင် လူထုစည်းရုံးရေးများသည် ဤအချက်အလက် များအား စစ်ဆေးပြီး မှန်ကန်အောင်ပြုလုပ်ရမည်။ ပြီးနောက်တွင် လူထုစည်းရုံးရေးများမှ သတင်းအချက်အလက်ထံသို့ Tablets မှ တဆင့် ဖြည့်သွင်းရမည်။

ကျေးရွာခေါင်းဆောင် အမည်	ကျေးရွာခေါင်းဆောင်၏ ဝန်းနယ်	လူထုစည်းရုံးရေးမှူး၏ အမည်
မြင့်နယ်တိုင်းဒေသကြီး	မြို့နယ် - ဝန်းကောင်း	ကျေးရွာအုပ်စု

က။ လူဦးရေ

လူမျိုးစု	အိမ်ထောင်စုအရေအတွက်	ကိုးကွယ်သည့်ဘာသာ	အိမ်ထောင်စုအရေအတွက်
လူမျိုးစု (၁) မြန်မာ	၄၀	ဘာသာ (၁) မြန်မာ	၄၀
လူမျိုးစု (၂) -----		ဘာသာ (၂) -----	
လူမျိုးစု (၃) -----		ဘာသာ (၃) -----	
လူမျိုးစုစော -----		ဘာသာစော -----	
အခြား	အရေအတွက်		
မသန်စွမ်းသူများ သက်ကြီးရွယ်အိုများ (၆၅ နှစ် နှင့် အထက်) စစ်ဘေးရှောင်	၁၀		

	အမျိုးသား (အရေအတွက်)	အမျိုးသမီး (အရေအတွက်)
လူဦးရေ		
လူမျိုးစု (၁) မြန်မာ	၇၄	၇၀
လူမျိုးစု (၂) -----		
လူမျိုးစု (၃) -----		
အခြား		
အိမ်ထောင်စုစီး	၃၆	၄

144

1



PC-1 (2)

(ခ) အခြေခံအောက်အဖွဲ့ အသုံးအဆောင်များ

စာသင်ကျောင်း	အမှတ် ဖြစ်ပါ	ကျန်းမာရေး	အမှတ် ဖြစ်ပါ	ဘာသာရေး အဆောက် အအုံများ	အမှတ် ဖြစ်ပါ
အထက်တန်းကျောင်း	<input type="checkbox"/>	ဆေးရုံ	<input type="checkbox"/>	စေတီ	<input type="checkbox"/>
အလယ်တန်းကျောင်း	<input type="checkbox"/>	ကျန်းမာရေးဌာန	<input type="checkbox"/>	ဘုန်းကြီးကျောင်း	<input checked="" type="checkbox"/>
မူလတန်းကျောင်း	<input type="checkbox"/>	ကျန်းမာရေးဌာနခွဲ	<input type="checkbox"/>	ဟိန္ဒူဘုရားကျောင်း	<input type="checkbox"/>
မူကြိုကျောင်း	<input type="checkbox"/>	ဆေးပေးခန်း	<input type="checkbox"/>	ခရစ်ယာန်ကျောင်း	<input type="checkbox"/>
အခြား	<input type="checkbox"/>	အခြား	<input type="checkbox"/>	ဗလီ	<input type="checkbox"/>
				အခြား	<input type="checkbox"/>
မှတ်ချက်		မှတ်ချက်		မှတ်ချက်	

(ဂ) ကျွမ်းကျင်သူများမှတ်တမ်း (ကျေးရွာတွင်နေထိုင်သော သို့မဟုတ် တခြားရွာမှလာရောက်သော ကျွမ်းကျင်သူများ)

	(၁) စာသင်ကျောင်း		(၂) ကျန်းမာရေး			(၃) လက်မှုပညာရှင်	
	ရွာတွင်နေ ထိုင်သူ	အခြားရွာမှ လာသူ		ရွာတွင်နေ ထိုင်သူ	အခြား ရွာမှ လာသူ	ရွာတွင် နေထိုင်သူ	အခြားရွာ မှလာသူ
မူလတန်းပြဆရာ/မ	<input type="checkbox"/>	<input type="checkbox"/>	ဆရာဝန်	<input type="checkbox"/>	<input type="checkbox"/>	လက်သမား	<input checked="" type="checkbox"/>
အထက်တန်းပြဆရာ/မ	<input type="checkbox"/>	<input type="checkbox"/>	လက်ထောက် ကျန်းမာရေးမှူး	<input type="checkbox"/>	<input type="checkbox"/>	ပန်းရံ	<input type="checkbox"/>
အလယ်တန်းပြဆရာ/မ	<input type="checkbox"/>	<input type="checkbox"/>	အမျိုးသမီးကျန်းမာရေး ဆရာမ	<input type="checkbox"/>	<input type="checkbox"/>	လျှပ်စစ်ကျွမ်းကျင်၊ မီးသမား	<input type="checkbox"/>
မူကြိုဆရာ/မ	<input type="checkbox"/>	<input type="checkbox"/>	သားဖွားဆရာမ	<input type="checkbox"/>	<input type="checkbox"/>	ရေပိုက်သွယ်သူ	<input checked="" type="checkbox"/>
အခြား	<input type="checkbox"/>	<input type="checkbox"/>	ပြည်သူ့ကျန်းမာရေးလုပ်သား	<input type="checkbox"/>	<input type="checkbox"/>	စက်ပြင်ဆရာ	<input type="checkbox"/>
မှတ်ချက်			မှတ်ချက်			မှတ်ချက်	

(ဃ) ကျေးရွာသို့ ရောက်ရှိနိုင်သည့် လမ်းအခြေအနေ / ကျေးရွာတစ်ရွာသည် ၎င်း၏ ကျေးရွာအုပ်စုနှင့် ဆက်သွယ်ထားသော လမ်းအခြေအနေ (အောက်ပါတို့ကိုပိုင်းပါ)

ကျောက်ကြမ်းလမ်း      ကတ္တရာလမ်း      ကွန်ကရစ်လမ်း  
 မော်တော်ဆိုင်ကယ်လမ်း  
 ကျောက်စင်းလမ်း      မြေသားလမ်း      လူသွားလမ်း      အခြား \_\_\_\_\_

(င) ကျေးရွာဖွံ့ဖြိုးမှုစီမံချက်

- (၁) လူထုဗဟိုပြုစီမံကိန်းမစတင်မီ ဤကျေးရွာတွင်ကျေးရွာဖွံ့ဖြိုးမှု စီမံချက်ရှိခဲ့ပါသလား?      ပိုင်းပါ  
 ရှိပါသည်/မရှိပါ/မသိပါ
- (၂) ရှိခဲ့ပါလျှင် ဤစီမံချက်ကို မည်သည့် ခုနှစ်တွင်ပြင်ဆင်ခဲ့ပါသနည်း?      နှစ်-----/မသိပါ
- (၃) ဤစီမံချက်ကို မြို့နယ်မှအတည်ပြုခဲ့ပါသလား?      ပြုခဲ့ပါသည်/မပြုခဲ့ပါ /မသိပါ

(စ) ဓနိအကွာအဝေး

(၁) ဤကျေးရွာ၏ဗဟိုမှ ၎င်းကျေးရွာအုပ်စု၏ဗဟိုအထိ ဓနိမိုင်မည်မျှကွာဝေးသနည်း?      မိုင်-----  
 /မသိပါ





PC-13

(၂) ဤကျေးရွာမှ ၎င်းကျေးရွာအုပ်စုဖွဲ့စည်းပုံအတိုင်း သွားလာရာတွင်ကြာမြင့်သည့်အချိန်။

ခြောက်သွေ့ရာသီတွင်ကြာချိန် ----- ၂ နာရီ  
 ထော်လာရီ/မော်တော်ဆိုင်ကယ်/မြေလျှင်/လား/မော်တော်ဘုတ်/  
 အခြား -----  
 မိုးရာသီတွင်ကြာချိန် ----- ၃ နာရီ  
 ထော်လာရီ/မော်တော်ဆိုင်ကယ်/မြေလျှင်/လား/မော်တော်ဘုတ်/  
 အခြား -----

(ဆ) ပတ်ဝန်းကျင်ဆိုင်ရာ သဘာဝဘေးအန္တရာယ်  
 ဤကျေးရွာတွင် ရေခြေခြင်းကဲ့သို့ သဘာဝဘေးအန္တရာယ်ကူးပျောက်ခြင်း ရှိပါသလား  
 မရှိပါ  ရှိပါသည် ရှိလျှင်ဖော်ပြပါ ----- ရေ၊ မြေ၊ လေ၊ မိုး၊ မုန်တိုင်း

(ဇ) ကျေးရွာတွင် ခွဲစည်းထားသော အဖွဲ့အစည်းများ  
 လူထုပတ်ပြုစီမံကိန်းမတိုင်မီ ဤကျေးရွာတွင် ကျေးရွာဖွံ့ဖြိုးရေးအတွက် အစိုးရ (သို့) ရွာသားများကိုယ်တိုင်(သို့) စီမံကိန်းတစ်ခုခုမှ ခွဲစည်းထားသည့် အဖွဲ့အစည်းများရှိပါသလား။

(၁) ကျောင်း ကျော်စက် (ယူနိုက်တက်) ----- မီးသတ်တပ်ဖွဲ့  
 (၂) ----- (၄) -----

(ဈ) အထွေထွေအုပ်ချုပ်ရေး ဦးစီးဌာန (GAD) မှ မှတ်တမ်းတင်ထားခြင်း  
 ဤကျေးရွာသည် အထွေထွေအုပ်ချုပ်ရေး ဦးစီးဌာန (GAD) မှ မှတ်တမ်းတင်ထားမှု ရှိပါသလား။  
 မရှိပါ  ရှိပါသည်

ကျေးရွာခေါင်းဆောင် အမည် ဦးဝင်းဦး  
 လက်မှတ် နေ့စွဲ ၇.၃.၂၀၁၇  
 လူထုစည်းရုံးရေးမှူး အမည် ဦးမြတ်ဖြိုး  
 လက်မှတ် နေ့စွဲ ၇.၃.၂၀၁၇



၈.၂။ ဒုတိယနှစ်စက်ဝန်း ကျေးရွာအချက်အလက်ပုံစံ ( ၈-၁)

No. 18.662189      E 95-05487

ပုံစံ - ၈ - ၁ ကျေးရွာအခြေခံအချက်အလက်များ (Form PC 1)

လမ်းညွှန်ရက်၊ ကျေးရွာတစ်ရွာသို့ ပထမဆုံးမိတ်ဆက်ခရီး သွားရောက်သောအခါ လူထုစည်းရုံးရေးမှူးသည် ကျေးရွာ ခေါင်းဆောင်များအား ကျေးရွာအချက်အလက်များကို မေတ္တာရပ်ခံ၍ တောင်းခံရသည်။ ဤအချက်အလက်များကို စီမံကိန်း မိတ်ဆက်အစည်းဝေးမတိုင်မီတောင်းခံရမည်။ စီမံကိန်းမိတ်ဆက်အစည်းဝေးတွင် လူထုစည်းရုံးရေးမှူးသည် ဤအချက်အလက် များအား စစ်ဆေးပြီး မှန်ကန်အောင်ပြုလုပ်ရမည်။ ပြီးနောက်တွင် လူထုစည်းရုံးရေးမှူးမှ သတင်းအချက်အလက်ထံသို့ Tablets မှ တဆင့် ဖြည့်သွင်းရမည်။

ကျေးရွာခေါင်းဆောင် အမည် အောင်အောင်	ကျေးရွာခေါင်းဆောင်၏ ဖုန်းနံပါတ် 09-95-05487	လူထုစည်းရုံးရေးမှူး၏ အမည် ဦး ဒြမ်ချမ်းဝင်း
မြည်နယ်တိုင်းဒေသကြီး မြို့နယ်-ပန်းတောင်း	ကျေးရွာအုပ်စု-ကျေးရွာအုပ်စု	ကျေးရွာ အမည်-ကျေးရွာ

**က။ လူဦးရေ**

လူမျိုးစု	အိမ်ထောင်စုအရေအတွက်	ကိုးကွယ်သည့်ဘာသာ	အိမ်ထောင်စုအရေအတွက်
လူမျိုးစု (၁) မြန်မာ	၄၀	ဘာသာ (၁) မြန်မာ	၄၀
လူမျိုးစု (၂) -----		ဘာသာ (၂) -----	
လူမျိုးစု (၃) -----		ဘာသာ (၃) -----	
လူမျိုးစုရော -----		ဘာသာရော -----	
အခြား			
	အရေအတွက်		
မသန်စွမ်းသူများ	၂		
သက်ကြီးရွယ်အိုများ (၆၅ နှစ် နှင့် အထက်)	၁၀		
စစ်ဘေးရှောင်			

	အမျိုးသား (အရေအတွက်)	အမျိုးသမီး (အရေအတွက်)	
လူဦးရေ	၇၆	၇၀	၂၄၄
လူမျိုးစု (၁)-----			
လူမျိုးစု (၂)-----			
လူမျိုးစု (၃)-----			
အခြား			
အိမ်ထောင်ဦးစီး	၃၆	၄	

**(ခ) အခြေခံအဆောက်အအုံ အသုံးအဆောင်များ**

စာသင်ကျောင်း	အမှတ် ခြံစိပါ	ကျန်းမာရေး	အမှတ် ခြံစိပါ	ဘာသာရေး အဆောက် အအုံများ	အမှတ် ခြံစိပါ
အထက်တန်းကျောင်း	<input type="checkbox"/>	ဆေးရုံ	<input type="checkbox"/>	စေတီ	<input type="checkbox"/>
အလယ်တန်းကျောင်း	<input type="checkbox"/>	ကျန်းမာရေးဌာန	<input type="checkbox"/>	ဘုန်းကြီးကျောင်း	<input checked="" type="checkbox"/>
မူလတန်းကျောင်း	<input type="checkbox"/>	ကျန်းမာရေးဌာနခွဲ	<input type="checkbox"/>	ဟိန္ဒူဘုရားကျောင်း	<input type="checkbox"/>
မူကြိုကျောင်း	<input type="checkbox"/>	ဆေးပေးခန်း	<input type="checkbox"/>	ခရစ်ယာန်ကျောင်း	<input type="checkbox"/>

1



အခြား	<input type="checkbox"/>	အခြား	<input type="checkbox"/>	ဇလီ	<input type="checkbox"/>
မှတ်ချက်		မှတ်ချက်		မှတ်ချက်	

(ဂ) ကျွမ်းကျင်သူများမှတ်တမ်း (ကျေးရွာတွင်နေထိုင်သော သို့မဟုတ် တခြားရွာမှလာရောက်သော ကျွမ်းကျင်သူများ)

(၁) စာသင်ကျောင်း			(၂) ကျန်းမာရေး			(၃) လက်မှုပညာရှင်		
	ရွာတွင်နေထိုင်သူ	အခြားရွာမှလာသူ		ရွာတွင်နေထိုင်သူ	အခြားရွာမှလာသူ		ရွာတွင်နေထိုင်သူ	အခြားရွာမှလာသူ
စတန်းပြဆရာ/မ	<input type="checkbox"/>	<input type="checkbox"/>	ဆရာဝန်	<input type="checkbox"/>	<input type="checkbox"/>	လက်သမား	<input checked="" type="checkbox"/>	<input type="checkbox"/>
ဆက်စတန်းပြဆရာ/မ	<input type="checkbox"/>	<input type="checkbox"/>	လက်ထောက်ကျန်းမာရေးမှူး	<input type="checkbox"/>	<input type="checkbox"/>	ပန်းရံ	<input checked="" type="checkbox"/>	<input type="checkbox"/>
လယ်စတန်းပြဆရာ/မ	<input type="checkbox"/>	<input type="checkbox"/>	အမျိုးသမီးကျန်းမာရေးဆရာမ	<input type="checkbox"/>	<input type="checkbox"/>	လျှပ်စစ်ကျွမ်းကျင်ပီးသမား	<input type="checkbox"/>	<input type="checkbox"/>
ဦးဆရာ/မ	<input type="checkbox"/>	<input type="checkbox"/>	သားဖွားဆရာမ	<input type="checkbox"/>	<input type="checkbox"/>	ရေပိုက်သွယ်သူ	<input type="checkbox"/>	<input type="checkbox"/>
ခြား	<input type="checkbox"/>	<input type="checkbox"/>	ပြည်သူ့ကျန်းမာရေးလုပ်သား	<input type="checkbox"/>	<input type="checkbox"/>	စက်ပြင်ဆရာ	<input type="checkbox"/>	<input type="checkbox"/>
မှတ်ချက်						မှတ်ချက်		

(ဃ) ကျေးရွာသို့ ရောက်ရှိနိုင်သည့် လမ်းအခြေအနေ / ကျေးရွာတစ်ရွာသည် ၎င်း၏ ကျေးရွာအုပ်စုနှင့် ဆက်သွယ်ထားသော လမ်းအခြေအနေ (အောက်ဖက်ကို ဝိုင်းပါ)

ကျောက်ကြမ်းလမ်း: ကတ္တရာလမ်း: ကွန်ကရစ်လမ်း: မော်တော်ဆိုင်ကယ်လမ်း:  
 ကျောက်ခင်းလမ်း: မြေသားလမ်း: လူသွားလမ်း: အခြား: \_\_\_\_\_

(င) ကျေးရွာဖွံ့ဖြိုးမှုစီမံချက်

- (၁) လူထုပတ်ဝန်းကျင်ထိခိုက်မှုမရှိစေရန် ဤကျေးရွာတွင်ကျေးရွာဖွံ့ဖြိုးမှု စီမံချက်ရှိခဲ့ပါသလား? ဝိုင်းပါ  
ရှိပါသည်/မရှိပါ/မသိပါ
- (၂) ရှိခဲ့ပါလျှင် ဤစီမံချက်ကို မည်သည့် ခုနှစ်တွင်ပြင်ဆင်ခဲ့ပါသနည်း? နှစ်-----/မသိပါ
- (၃) ဤစီမံချက်ကို ဖြည့်စည်းမှုအတည်ပြုခဲ့ပါသလား? ပြုခဲ့ပါသည်/မပြုခဲ့ပါ /မသိပါ

(စ) ခရီးအကွာအဝေး

(၁) ဤကျေးရွာ၏ပတ်ဝန်းကျင်မှ ၎င်းကျေးရွာအုပ်စု၏ပတ်ဝန်းကျင်မှ ခရီးမိုင်မည်မျှကွာဝေးသနည်း? မိုင်-----

/မသိပါ

(၂) ဤကျေးရွာမှ ၎င်းကျေးရွာအုပ်စု၏ပတ်ဝန်းကျင်မှ သွားလာရာတွင်ကြာမြင့်သည့်အချိန်။

ခြောက်သွေ့ရာသီတွင်ကြာချိန် ----- ၂ နာရီ  
 ထော်လာဂျီ/မော်တော်ဆိုင်ကယ်/ခြေလျှင်/လား/မော်တော်ဘုတ်/  
 အခြား: -----  
 မိုးရာသီတွင်ကြာချိန် ----- ၃ နာရီ  
 ထော်လာဂျီ/မော်တော်ဆိုင်ကယ်/ခြေလျှင်/လား/မော်တော်ဘုတ်/  
 အခြား: -----



(ဆ) ပတ်ဝန်းကျင်ဆိုင်ရာ သဘာဝဘေးအန္တရာယ်  
 ဤကျေးရွာတွင် ရေကြီးခြင်းကဲ့သို့ သဘာဝဘေးအန္တရာယ်ကျရောက်ဖူးခြင်း ရှိပါသလား။  
 မရှိပါ  ရှိပါသည် ရှိလျှင်ဖော်ပြပါ နှစ်ခန့် မြစ်ကျ မြေကြီး ခို

(ဇ) ကျေးရွာတွင် ဖွဲ့စည်းထားသော အဖွဲ့အစည်းများ  
 လူထုဗဟိုပြုစီမံကိန်းမတိုင်မီ ဤကျေးရွာတွင် ကျေးရွာဖွံ့ဖြိုးရေးအတွက် အစိုးရ (သို့) ရွာသားများကိုယ်တိုင်(သို့) စီမံကိန်းတစ်ခုခုမှ ဖွဲ့စည်းထားသည့် အဖွဲ့အစည်းများရှိပါသလား။

(၁) ဒီပဲခေါင် (၃) -----  
 (၂) အင်းစိန် (၄) -----

(ဈ) အထွေထွေအုပ်ချုပ်ရေး ဦးစီးဌာန (GAD) မှ မှတ်တမ်းတင်ထားခြင်း  
 ဤကျေးရွာသည် အထွေထွေအုပ်ချုပ်ရေး ဦးစီးဌာန (GAD) မှ မှတ်တမ်းတင်ထားမှု ရှိပါသလား။  
 မရှိပါ  ရှိပါသည်

ကျေးရွာခေါင်းဆောင် အမည် ဝင်းဦး  
 လက်မှတ် [Signature] နေ့.စွဲ 15.11.2017

လူထုစည်းရုံးရေးမှူး အမည် ဒေါ်ခင်မာမာ  
 လက်မှတ် [Signature] နေ့.စွဲ 15.11.2017



၈.၃။ တတိယနှစ်စက်ဝန်း ကျေးရွာအချက်အလက်ပုံစံ(၈-၁)

M&E/MIS (3rd Cycle)

ပုံစံ - ၈ - ၁ ကျေးရွာအခြေခံအချက်အလက်များ(Form PC 1)

လမ်းညွှန်မှုမရှိ မကျေးရွာတစ်ရွာသို့ ပထမဆုံးပိတ်ဆက်ခေါ်၊ သွားရောက်သောအခါ လူထုစည်းရုံးရေးမှူးသည် ကျေးရွာ ဝေခင်းခေလောင်းများအား ကျေးရွာအချက်အလက်များကို ပေဏ္ဍာရင်းစံ၍ တောင်းခံရသည်။ ဤအချက်အလက်များကို စီမံကိန်း မိတ်ဆက်အစည်းအဝေးတိုင်ပင်ခေလောင်းခံရမည်။ စီမံကိန်းပိတ်ဆက်အစည်းအဝေးတွင် လူထုစည်းရုံးရေးမှူးသည် ဤအချက်အလက် များအား စစ်ဆေးပြီး မှန်ကန်အောင်ပြုလုပ်ရမည်။ မြို့နောက်တွင် လူထုစည်းရုံးရေးမှူးမှ လေ့လာအချက်အလက်လဲသို့၊ Tablets မှ တဆင့် ပြည့်လွှမ်းရမည်။

ကျေးရွာခေလောင်းအမည်	ကျေးရွာခေလောင်း၏ ဝန်နံပါတ်	လူထုစည်းရုံးရေးမှူး၏ အမည်
ရွှေတောင်	၀၇- ၇၇၂၀၈၁၇၅၂	ရွှေတောင်လင်အောင်
ပြည်နယ်တိုင်းခေလောင်း	မြို့နယ်	ကျေးရွာအုပ်စု
ပဲခူးတိုင်း	ပန်းတောင်းမြို့နယ်	ကျွန်း
		ကျေးရွာ
		အိုးကျိတ်

က။ လူဦးရေ

လူမျိုးစု	အိမ်ထောင်စုအရေအတွက်	ကိုးကွယ်သည့်ဘာသာ	အိမ်ထောင်စုအရေအတွက်
လူမျိုးစု (၁) - မြန်မာ...	၃၇	ဘာသာ (၁) - ဣန္ဒြေ.....	၃၇
လူမျိုးစု (၂) .....		ဘာသာ (၂) .....	
လူမျိုးစု (၃) .....		ဘာသာ (၃) .....	
လူမျိုးစုစရာ .....		ဘာသာစရာ .....	
အခြား			
	အရေအတွက်		
ပညာရေးအဆင့်များ	၄		
သက်ကြီးရွယ်အိုများ (၆၅ နှစ် နှင့် အထက်)	၁၅		
စစ်ဘေးရှောင်			

	အမျိုးသား (အရေအတွက်)	အမျိုးသမီး (အရေအတွက်)
လူဦးရေ	၇၂	၇၀
လူမျိုးစု (၁) - မြန်မာ...	၇၆	၇၉
လူမျိုးစု (၂) .....		
လူမျိုးစု (၃) .....		
အခြား		
အိမ်ထောင်ဦးစီး	၃၁	၆

M&E/MIS (3rd Cycle)

(ခ) အခြေခံအဆောက်အအုံအသုံးအဆောင်များ

စာသင်ကျောင်း	အမှတ် ဖြစ်ပါ	ကျန်းမာရေး	အမှတ် ဖြစ်ပါ	ဘာသာရေး အဆောက် အအုံများ	အမှတ် ဖြစ်ပါ
အထက်တန်းကျောင်း					



*National Community Driven Development Project (Padaung Township, Bago Region)*



M&E/MIS (3rd Cycle)

(စ) ခရီးအကွာအဝေး

(၁) ဤကျေးရွာ၏ပတ်ပတ်မှ ၎င်းကျေးရွာအုပ်စု၏ပတ်ပတ်အထိ ခရီးပိုင်မည်မျှကြာစေသနည်း? မိုင် ၁.၅ - /ပထမပါ

(၂) ဤကျေးရွာမှ ၎င်းကျေးရွာအုပ်စုပတ်ပတ်အထိ သွားလာရာတွင်ကြာမြင့်သည့်အချိန်။

ခြောက်သွေ့ရာသီတွင်ကြာချိန် ၁၁-၃၀ ----- ထော်လာရီ/မော်တော်ဆိုင်ကယ် (ခြေလျင်/လား/မော်တော်ဘုတ်/အခြား -----

မိုးရာသီတွင်ကြာချိန် ၂-၃၀ ----- ထော်လာရီ/မော်တော်ဆိုင်ကယ် (ခြေလျင်/လား/မော်တော်ဘုတ်/အခြား -----

(ဆ) ပတ်ဝန်းကျင်ဆိုင်ရာ သဘာဝဘေးအန္တရာယ်

ဤကျေးရွာတွင် ရေကြီးခြင်းကဲ့သို့ သဘာဝဘေးအန္တရာယ်ကျရောက်ဖူးခြင်း ရှိပါသလား။

မရှိပါ  ရှိပါသည် ရှိလျှင်ဖော်ပြပါ - မြေပြိုကျခြင်း၊ အပူလောင်ခြင်း၊ ပါးပြို

(ဇ) ကျေးရွာတွင် ဖွဲ့စည်းထားသော အဖွဲ့အစည်းများ

လူထုပတ်ပတ်ပြုစီမံကိန်းမတိုင်မီ ဤကျေးရွာတွင် ကျေးရွာဖွံ့ဖြိုးရေးအတွက် အစိုးရ (သို့) ရွာသားများကိုယ်တိုင်(သို့) စီမံကိန်းတစ်ခုခုမှ ဖွဲ့စည်းထားသည့် အဖွဲ့အစည်းများရှိပါသလား။

- (၁) -----
- (၂) -----
- (၃) -----
- (၄) -----

(ဈ) အထွေထွေအုပ်ချုပ်ရေး ဦးစီးဌာန (GAD) မှ မှတ်တမ်းတင်ထားခြင်း

ဤကျေးရွာသည် အထွေထွေအုပ်ချုပ်ရေး ဦးစီးဌာန (GAD) မှ မှတ်တမ်းတင်ထားမှု ရှိပါသလား။

မရှိပါ  ရှိပါသည်

ကျေးရွာခေါင်းဆောင်

အမည် ဦးတင်ဖာဝ

လက်မှတ် နေ့စွဲ ၂.၇.၂၀၂၀

လူထုစည်းရုံးရေးမှူး

အမည် ဦးထက်လင်းမောင်

လက်မှတ် နေ့စွဲ ၇.၇.၂၀၂၀



၈.၄။ စတုတ္ထနှစ်စက်ဝန်း ကျေးရွာအချက်အလက်ပုံစံ(စ-၁)

Padaung CDD M&E/ MIS 4<sup>th</sup> Cycle

**ပုံစံ - စ - ၁ ကျေးရွာအခြေခံအချက်အလက်များ (Form - PC 1)**

လမ်းညွှန်ချက်၊ ကျေးရွာတစ်ရွာသို့ ပထမဆုံးမိတ်ဆက်ခရီး သွားရောက်သောအခါ လူထုစည်းရုံးရေးမှူးသည် ကျေးရွာ ခေါင်းဆောင်များအား ကျေးရွာအချက်အလက်များကို မေတ္တာရပ်ခံ၍ တောင်းခံရသည်။ ဤအချက်အလက်များကို စီမံကိန်း မိတ်ဆက်အစည်းဝေးမတိုင်မီတောင်းခံရမည်။ စီမံကိန်းမိတ်ဆက်အစည်းဝေးတွင် လူထုစည်းရုံးရေးမှူးသည် ဤအချက်အလက် များအား စစ်ဆေးပြီး မှန်ကန်အောင်ပြုလုပ်ရမည်။ ပြီးနောက်တွင် လူထုစည်းရုံးရေးမှူးမှ သတင်းအချက်အလက်ထံသို့ Tablets မှ တဆင့် ဖြည့်သွင်းရမည်။

ကျေးရွာခေါင်းဆောင် အမည် ဦးဝင်းလွင်	ကျေးရွာခေါင်းဆောင်၏ ဝန်းနံပါတ် ၀၂ - ၂၅၀၁၂၄၅၃၆	လူထုစည်းရုံးရေးမှူး၏ အမည် ဦးဝင်းမြတ်ထွန်း
ပြည်နယ်တိုင်းဒေသကြီး -ပဲခူးတိုင်း	မြို့နယ် -ပန်းတောင်းမြို့နယ်	ကျေးရွာအုပ်စု ကျေးရွာ
		ကျေးရွာ ကျေးရွာ

လူဦးရေ	အိမ်ထောင်စုအရေအတွက်	ကိုးကွယ်သည့်ဘာသာ	အိမ်ထောင်စုအရေအတွက်
လူမျိုးစု (၁) - မဟာ	၄၀	ဘာသာ (၁) - မုန့်	၄၀
လူမျိုးစု (၂) -----		ဘာသာ (၂) -----	
လူမျိုးစု (၃) -----		ဘာသာ (၃) -----	
လူမျိုးစုရော အခြား -----		ဘာသာရော -----	
	အရေအတွက်		
မသန်စွမ်းသူများ သက်ကြီးရွယ်အိုများ (၆၅ နှစ် နှင့် အထက်)	၁၀		
စစ်ဘေးရှောင်	၀		

လူဦးရေ	အမျိုးသား (အရေအတွက်)	အမျိုးသမီး (အရေအတွက်)
လူမျိုးစု (၁) - မဟာ	၇၆	၇၀
လူမျိုးစု (၂) -----		
လူမျိုးစု (၃) -----		
အခြား		
အိမ်ထောင်စဦးစီး	၃၆	၄

၁၄၆





Padaung CDD

M&E/ MIS

4<sup>th</sup> Cycle

(ခ) အခြေခံ အဆောက်အအုံ အသုံးအဆောင်များ

စာသင်ကျောင်း	အမှတ် ခြံပေါ်	ကျန်းမာရေး	အမှတ် ခြံပေါ်	ဘာသာရေး အဆောက် အအုံများ	အမှတ် ခြံပေါ်
အထက်တန်းကျောင်း	<input type="checkbox"/>	ဆေးရုံ	<input type="checkbox"/>	ဓဇတီ	<input type="checkbox"/>
အလယ်တန်းကျောင်း	<input type="checkbox"/>	ကျန်းမာရေးဌာန	<input type="checkbox"/>	ဘုန်းကြီးကျောင်း	<input checked="" type="checkbox"/>
မူလတန်းကျောင်း	<input type="checkbox"/>	ကျန်းမာရေးဌာနခွဲ	<input type="checkbox"/>	ဟိန္ဒူဘုရားကျောင်း	<input type="checkbox"/>
မူကြိုကျောင်း	<input type="checkbox"/>	ဆေးပေးခန်း	<input type="checkbox"/>	ခရစ်ယာန်ကျောင်း	<input type="checkbox"/>
အခြား	<input type="checkbox"/>	အခြား	<input type="checkbox"/>	ဇလီ	<input type="checkbox"/>
				အခြား	<input type="checkbox"/>
မှတ်ချက်		မှတ်ချက်		မှတ်ချက်	

(ဂ) ကျွမ်းကျင်သူများမှတ်တမ်း

(ကျေးရွာတွင်နေထိုင်သော သို့မဟုတ် တခြားရွာမှ လာရောက်သော ကျွမ်းကျင်သူများ)

(ခ) စာသင်ကျောင်း			(၂) ကျန်းမာရေး			(၃) လက်မှုပညာရှင်		
	ရွာတွင်နေ ထိုင်သူ	အခြားရွာမှ လာသူ		ရွာတွင်နေ ထိုင်သူ	အခြား ရွာမှ လာသူ		ရွာတွင် နေ ထိုင်သူ	အခြားရွာ မှ လာသူ
မူလတန်းပြဆရာ/မ	<input type="checkbox"/>	<input type="checkbox"/>	ဆရာဝန်	<input type="checkbox"/>	<input type="checkbox"/>	လက်သမား	<input checked="" type="checkbox"/>	<input checked="" type="checkbox"/>
အထက်တန်း ပြဆရာ/မ	<input type="checkbox"/>	<input type="checkbox"/>	လက်ထောက် ကျန်းမာရေးမှူး	<input type="checkbox"/>	<input type="checkbox"/>	ပန်းရံ	<input checked="" type="checkbox"/>	<input checked="" type="checkbox"/>
အလယ်တန်း ပြဆရာ/မ	<input type="checkbox"/>	<input type="checkbox"/>	အမျိုးသမီးကျန်းမာရေး ဆရာမ	<input type="checkbox"/>	<input type="checkbox"/>	လျှပ်စစ်ကျွမ်း ကျင်မီးသမား	<input type="checkbox"/>	<input type="checkbox"/>
မူကြိုဆရာ/မ	<input type="checkbox"/>	<input type="checkbox"/>	သားဖွားဆရာမ	<input type="checkbox"/>	<input type="checkbox"/>	ရေပိုက်သူယ်သူ	<input type="checkbox"/>	<input type="checkbox"/>
အခြား	<input type="checkbox"/>	<input type="checkbox"/>	ပြည်သူ့ကျန်းမာ ရေးလုပ်သား	<input type="checkbox"/>	<input type="checkbox"/>	စက်ပြင်ဆရာ	<input type="checkbox"/>	<input type="checkbox"/>
မှတ်ချက်			မှတ်ချက်			မှတ်ချက်		

(ဃ) ကျေးရွာသို့ ရောက်ရှိနိုင်သည့် လမ်းအခြေအနေ / ကျေးရွာတစ်ရွာသည် ၎င်း၏ ကျေးရွာအုပ်စုနှင့် ဆက်သွယ်ထားသော လမ်းအခြေအနေ (အောက်ပါတို့ကိုဝိုင်းပါ)

ကျောက်ကြမ်းလမ်း      ကတ္တရာလမ်း      ကွန်ကရစ်လမ်း      မော်တော်ဆိုင်ကယ်လမ်း  
 ကျောက်ခင်းလမ်း      မြေသားလမ်း      လှသွားလမ်း      အခြား \_\_\_\_\_

(င) ကျေးရွာဖွံ့ဖြိုးမှုစီမံချက်

- (၁) လူထုပတ်ဝန်းကျင်ထိခိုက်မှုမရှိစေရန် ဤကျေးရွာတွင်ကျေးရွာဖွံ့ဖြိုးမှု စီမံချက်ရှိခဲ့ပါသလား?      ပိုင်းပါ  
 ရှိပါသည် / မရှိပါ / မသိပါ
- (၂) ရှိခဲ့ပါလျှင် ဤစီမံချက်ကို မည်သည့် ခုနှစ်တွင်ပြင်ဆင်ခဲ့ပါသနည်း?      နှစ် \_\_\_\_\_ / မသိပါ
- (၃) ဤစီမံချက်ကို မြို့နယ်မှအတည်ပြုခဲ့ပါသလား?      ပြုခဲ့ပါသည် / မပြုခဲ့ပါ / မသိပါ



Padaung CDD

M&E/ MIS

4<sup>th</sup> Cycle

(စ) ဝန်းကျင်အခြေအနေ

(၁) ဤကျေးရွာ၏ပတ်ဝန်းကျင်မှ ၎င်းကျေးရွာအုပ်စု၏ပတ်ဝန်းကျင်မှ ဝေးထွက်မည်မျှကွာဝေးသနည်း? မိုင်-၂-/-မသိပါ

(၂) ဤကျေးရွာမှ ၎င်းကျေးရွာအုပ်စု၏ပတ်ဝန်းကျင်မှ သွားလာရာတွင်ကြာမြင့်သည့်အချိန်။

ခြောက်သွေ့ရာသီတွင်ကြာချိန်-၁၂:၀၀----- ထော်လာဂျီ/မော်တော်ဆိုင်ကယ်/ခြေလျင်/လား/မော်တော်ဘုတ်/အခြား-----

မိုးရာသီတွင်ကြာချိန်-၃:၀၀----- ထော်လာဂျီ/မော်တော်ဆိုင်ကယ်/ခြေလျင်/လား/မော်တော်ဘုတ်/အခြား-----

(ဆ) ပတ်ဝန်းကျင်ဆိုင်ရာ သဘာဝဘေးအန္တရာယ်

ဤကျေးရွာတွင် ရေကြီးခြင်းကဲ့သို့ သဘာဝဘေးအန္တရာယ်ကျရောက်ဖူးခြင်း ရှိပါသလား။  
 မရှိပါ  ရှိပါသည် ရှိလျှင်ဖော်ပြပါ ----- (၁၅.၁၅.၂၀၁၆) -----

(ဇ) ကျေးရွာတွင် ခွဲစည်းထားသော အဖွဲ့အစည်းများ

လူထုပတ်ဝန်းကျင်ဆိုင်ရာ ဤကျေးရွာတွင် ကျေးရွာဖွံ့ဖြိုးရေးအတွက် အစိုးရ (သို့) ရွာသားများကိုယ်တိုင်(သို့) စီမံကိန်းတစ်ခုခုမှ ခွဲစည်းထားသည့် အဖွဲ့အစည်းများရှိပါသလား။

- (၁) -----
- (၂) -----
- (၃) -----
- (၄) -----

(ဈ) အထွေထွေအုပ်ချုပ်ရေး ဦးစီးဌာန (GAD) မှ မှတ်တမ်းတင်ထားခြင်း

ဤကျေးရွာသည် အထွေထွေအုပ်ချုပ်ရေး ဦးစီးဌာန (GAD) မှ မှတ်တမ်းတင်ထားမှု ရှိပါသလား။

မရှိပါ  ရှိပါသည်

ကျေးရွာခေါင်းဆောင်

အမည် ဦးဝင်းနိုင်

လက်မှတ် နေ့စွဲ

လူထုစည်းရုံးရေးမှူး

အမည် ဦးဝင်းမြတ်ထွဋ်

လက်မှတ်



၉။ စီမံချက်စက်ဝန်းအချိန်ဇယား ( ပုံစံ စ-၂ )

၉.၁။ပထမနှစ်စက်ဝန်း စီမံချက်စက်ဝန်းအချိန်ဇယား( စ-၂)

ပုံစံ - စ - ၂ - စီမံကိန်းစက်ဝန်းအချိန်ဇယား (PC 2)

လမ်းညွှန်ခြင်း၊ သက်ဆိုင်ရာလူထုစည်းရုံးရေး/လက်ထောက်နည်းပညာများမှ စီမံကိန်းစက်ဝန်းအဖွဲ့အစည်းတစ်ဖွဲ့ဖွဲ့စီမံခန့်ခွဲရေးနှင့် ကျေးရွာနှင့် ကျေးရွာချင်းဆက်သွယ်ရေး ဖြည့်ဆည်းရေး၊					
ရင်းနှီးမြှုပ်နှံမှု/ပုံနှိပ်ရေး၊ အမည်					
ဇယားနံပါတ်		စက်ဝန်းအဖွဲ့အစည်းအဖွဲ့အစည်း (၁) စက်ဝန်း(၂) စက်ဝန်း(၃)		စက်ဝန်း(၄)	
မြို့နယ်/တိုင်း ပဲခူး		မြို့နယ် - ပဲခူးမြောက်		ကျေးရွာအုပ်စု ကျွန်းမြို့	
ကျေးရွာအုပ်စု		ကျေးရွာအုပ်စု		ကျေးရွာအုပ်စု	

စီမံကိန်းအစီအစဉ်အမျိုးအမည်	ဇယားနံပါတ်		အစီအစဉ်အစဉ်အဆင့်အစဉ်အဆင့်			
	စက်ဝန်း	မြို့နယ်	အချိန်ဇယား	အချိန်ဇယား	အစီအစဉ်	လူမျိုးစုအစဉ်အဆင့်
၁။ ကျေးရွာစီမံကိန်း စီမံကိန်းအစီအစဉ်အစဉ်အဆင့်	၇.၃.၂၀၁၇	၇.၃.၂၀၁၇	၂၃	၁၇	၆၀	၆၀ ၆၈၇
၂။ ကျေးရွာစီမံကိန်း စီမံချက်အစီအစဉ်အစဉ်အဆင့်	၈.၃.၂၀၁၇	၈.၃.၂၀၁၇	၂၃	၁၅	၄၀	၄၀ ၆၈၇
၃။ ကျေးရွာအုပ်စု လုပ်ငန်းအစီအစဉ်အစဉ်အဆင့်	၁၃.၃.၂၀၁၇	၁၃.၃.၂၀၁၇	၂၅	၂၀	၄၅	၄၅ ၆၈၇
၄။ မြို့နယ်အစဉ်အဆင့် စီမံကိန်းအစီအစဉ်အစဉ်အဆင့် နှင့် အကောင်အထည်ဖော်ရေးစီမံကိန်းအစီအစဉ်အစဉ်အဆင့်	၃၁.၃.၁၇	၃၁.၃.၁၇	၂၅	၂၀	၄၅	၄၅ ၆၈၇
၅။ မြို့နယ် စီမံကိန်းအစီအစဉ်အစဉ်အဆင့် နှင့် အကောင်အထည်ဖော်ရေး စီမံကိန်းအစီအစဉ်အစဉ်အဆင့်						

1

PC- ၃ ②

၆။ စီမံကိန်းလုပ်ငန်းစီမံချက်အစီအစဉ်အစဉ်အဆင့်										
၆.၁။ စီမံကိန်းလုပ်ငန်း အကောင်အထည်ဖော်ရေးအစီအစဉ် အစီအစဉ်အစဉ်အဆင့်										
၆.၂။ လုပ်ငန်းအစီအစဉ် အစီအစဉ်အစဉ်အဆင့်										
၆.၃။ သတ္တုအစုအဝေးအစီအစဉ် အစီအစဉ်အစဉ်အဆင့်										
၆.၄။ မြို့နယ်အစီအစဉ် အစီအစဉ်အစဉ်အဆင့်										
၇။ စီမံကိန်းလုပ်ငန်းစီမံချက် တိုးတက်မှု တော်လှန်ရေးအစီအစဉ်အစဉ်အဆင့်										
၇.၁။ အစီအစဉ်အစဉ်အဆင့် ပထမအစဉ်အဆင့်										
၇.၂။ အစီအစဉ်အစဉ်အဆင့် ဒုတိယအစဉ်အဆင့်										
၇.၃။ အစီအစဉ်အစဉ်အဆင့် တတိယအစဉ်အဆင့်										
၈။ စီမံကိန်းလုပ်ငန်းစီမံချက် အစီအစဉ်အစဉ်အဆင့်										
၉။ လူထုစည်းရုံးရေးအစီအစဉ်အစဉ်အဆင့်										

2



၉.၂။ ဒုတိယနှစ်စက်ဝန်း စီမံချက်စက်ဝန်းအချိန်ဇယား(စ-၂)

ပုံစံ - စ - ၂ - စီမံကိန်းစက်ဝန်းအချိန်ဇယား (PC 2)

လမ်းညွှန်ချက်၊ သက်ဆိုင်ရာလူထုစည်းရုံးရေးမှူး/လက်ထောက်နည်းပညာမှူးများမှ စီမံကိန်းစက်ဝန်းအဆင့်တစ်စီပြီးစီးတိုင်း ကျေးရွာနှင့် ကျေးရွာအုပ်စုအတွက် ဤပုံစံကို ဖြည့်သွင်းရမည်။	
စည်းရုံးရေးမှူး/ဝန်ထမ်း အမည် <b>ဦး ဒြယ်ချမ်းဝင်း</b>	
နေ့စွဲ	စက်ဝန်းအားအမှတ်ဖြစ်ပါ <input type="checkbox"/> စက်ဝန်း(၁) <input checked="" type="checkbox"/> စက်ဝန်း(၂) <input type="checkbox"/> စက်ဝန်း(၃) <input type="checkbox"/> စက်ဝန်း(၄)
ပြည်နယ်/တိုင်း - <b>ပဲခူး</b>	မြို့နယ် - <b>ပန်းတောင်း</b> ကျေးရွာအုပ်စု - <b>လျှမ်းဇီး</b> ကျေးရွာ - <b>ဒွါးသွိုင်း</b>

စီမံကိန်းဆောင်ရွက်မှုအဆင့်များ	နေ့စွဲ		အစည်းအဝေးတွင်တက်ရောက်သူအရေအတွက်								
	စတင်သည့်နေ့	ပြီးဆုံးသည့်နေ့	အမျိုးသားအရေအတွက်	အမျိုးသမီးအရေအတွက်	အိမ်ထောင်စုအရေအတွက်	လူမျိုးစုတက်ရောက်သူအရေအတွက်နှင့် လူမျိုးစုအမည်					
၁။ ကျေးရွာစီမံကိန်း မိတ်ဆက်အစည်းအဝေး	15.11.17	15.11.17	16	19	35	35	ဗမာ				
၂။ ကျေးရွာဖွံ့ဖြိုးရေး စီမံချက်ရေးဆွဲခြင်းအစည်းအဝေး	15.11.17	15.11.17	17	19	36	36	ဗမာ				
၃။ ကျေးရွာအုပ်စု လုပ်ငန်းဆုံးဖြတ်ချက်ချသည့်အစည်းအဝေး	22.11.17	22.11.17	25	14	39	39	ဗမာ				
၄။ မြို့နယ်အဆင့် စီမံကိန်းရေးဆွဲရေးနှင့် အကောင်အထည်ဖော်ရေးကော်မတီ၏ စီမံကိန်း သုံးသပ်မှုအစည်းအဝေး	၇.၁၂.၁၇	၇.၁၂.၁၇	မလို	မလို	မလို	မလို	မလို	မလို	မလို	မလို	မလို
၅။ မြို့နယ် စီမံကိန်းရေးဆွဲရေးနှင့် အကောင်အထည်ဖော်ရေး ကော်မတီ၏ဆုံးဖြတ်မှုကို ရွာသို့ အသိပေးအကြောင်းကြားသည့် အစည်းအဝေး	15.1.18	15.1.18	16	10	26	26	ဗမာ				

၆။ စီမံကိန်းလုပ်ငန်းခွဲစီမံချက်ရေးဆွဲခြင်းအစည်းအဝေး											
၆.၁။ စီမံကိန်းလုပ်ငန်း အကောင်အထည်ဖော်ရေးအစီအစဉ် ရေးဆွဲခြင်း	15.1.18	15.1.18	15	10	26	26	ဗမာ				
၆.၂။ ဝယ်ယူရေးအစီအစဉ် ရေးဆွဲခြင်း	15.1.18	15.1.18	15	10	26	26	ဗမာ				
၆.၃။ သဘာဝရေကုန်ကျမှု လျာထားအစီအစဉ် ရေးဆွဲခြင်း	15.1.18	15.1.18	16	10	26	26	ဗမာ				
၆.၄။ ပြင်/ထိန်းအစီအစဉ် ရေးဆွဲခြင်း	15.1.18	15.1.18	16	10	26	26	ဗမာ				
၇။ စီမံကိန်းလုပ်ငန်းခွဲ တိုးတက်မှု စောင့်ကြည့်အစည်းအဝေး											
၇.၁။ အစည်းအဝေး ပထမအကြိမ်	21.2.18	21.2.18	17	13	27	27	ဗမာ				
၇.၂။ အစည်းအဝေး ဒုတိယအကြိမ်	22.3.18	22.3.18	15	12	27	27	ဗမာ				
၇.၃။ အစည်းအဝေး တတိယအကြိမ်											
၈။ စီမံကိန်းလုပ်ငန်းခွဲ အပြီးသတ်စစ်ဆေးခြင်းအစည်းအဝေး	11.4.18	11.4.18	16	18	34	34	ဗမာ				
၉။ လူထုစစ်ဆေးပွဲအစည်းအဝေး	30.4.18	30.4.18	17	27	44	44	ဗမာ				



၉.၃။ တတိယနှစ်စက်ဝန်း စီမံချက်စက်ဝန်းအချိန်ဇယား(စ-၂)

M&E/MIS (3rd Cycle)

ပုံစံ - စ - ၂ - စီမံကိန်းစက်ဝန်းအချိန်ဇယား (PC 2)

လမ်းညွှန်ချက်၊ သက်ဆိုင်ရာလုပ်ထုတ်စည်းရုံးရေးမှူး/လက်ထောက်နည်းပညာမှူးများမှ စီမံကိန်းစက်ဝန်းအဆင့်တစ်စီဖြိုးစီးတိုင်း ကျေးရွာနှင့် ကျေးရွာအုပ်စုအတွက် ဤပုံစံကို ဖြည့်သွင်းရမည်။						
စည်းရုံးရေးမှူး/ဝန်ထမ်း အမည် ဦးကျော်စစ်၊ ဝေဟင်						
နေ့စွဲ ၂.၁၀.၁၈			စက်ဝန်းအားအမှတ်ပြစ်ပါ <input type="checkbox"/> စက်ဝန်း(၁) <input type="checkbox"/> စက်ဝန်း(၂) <input type="checkbox"/> စက်ဝန်း(၃)			
ပြည်နယ်/တိုင်း - ပဲခူးတိုင်းဒေသကြီး		မြို့နယ် - ပန်းတောင်းမြို့နယ်		ကျေးရွာအုပ်စု - လှိုင်ကြီး		ကျေးရွာ - ၂၃ - ၂၄ - ၂၅

စီမံကိန်းဆောင်ရွက်မှုအဆင့်များ	နေ့စွဲ		အစည်းအဝေးတွင်တက်ရောက်သူအရေအတွက်				
	စတင်သည့်နေ့	ပြီးဆုံးသည့်နေ့	အမျိုးသားအရေအတွက်	အမျိုးသမီးအရေအတွက်	အိမ်ထောင်စုအရေအတွက်	လူမျိုးစုတက်ရောက်သူအရေအတွက်နှင့် လူမျိုးစုအမည်	တက်ရောက်သူအိမ်ထောင်စု %
၁။ ကျေးရွာစီမံကိန်း မိတ်ဆက်အစည်းအဝေး	၂.၁၀.၁၈	၂.၁၀.၁၈	၁၆	၂၀	၂၈	၃၆   ၁၅၀	၇၅.၆၈%
၂။ ကျေးရွာ၌ ပြီးဆုံး စီမံချက်ရေးဆွဲခြင်း အစည်းအဝေး	၂.၁၀.၁၈	၂.၁၀.၁၈	၁၆	၂၀	၂၈	၃၆   ၁၅၀	၇၅.၆၈%
၃။ ကျေးရွာအုပ်စု လုပ်ငန်းဆုံးဖြတ်ချက်ချသည့် အစည်းအဝေး	၂၈.၁၁.၁၈	၂၈.၁၁.၁၈	၁၈	၁၁	၂၉	၂၉   ၁၅၀	
၄။ မြို့နယ်အဆင့် စီမံကိန်းရေးဆွဲရေးနှင့် အကောင်အထည်ဖော်ရေးကော်မတီ၏ စီမံကိန်း သုံးသပ်မှု အစည်းအဝေး	၅.၂.၁၉	၅.၂.၁၉	၀၀	၀၀	၀၀	၀၀	
၅။ မြို့နယ် စီမံကိန်းရေးဆွဲရေးနှင့် အကောင်အထည်ဖော်ရေး ကော်မတီ၏ဆုံးဖြတ်ချက်ကို ရွာသို့ အသိပေး အကြောင်းကြားသည့် အစည်းအဝေး	၄.၃.၁၉	၄.၃.၁၉	၁၁	၁၂	၂၁	၂၃   ၁၀၀	

M&E/MIS (3rd Cycle)

၆။ စီမံကိန်းလုပ်ငန်းဆွဲစီမံချက်ရေးဆွဲခြင်း အစည်းအဝေး						
၆.၁။ စီမံကိန်းလုပ်ငန်း အကောင်အထည်ဖော်ရေးအစီအစဉ် ရေးဆွဲခြင်း	၄.၃.၁၉	၄.၃.၁၉	၁၁	၁၂	၂၁	၂၃   ၁၀၀
၆.၂။ ဝယ်ယူရေးအစီအစဉ် ရေးဆွဲခြင်း	၄.၃.၁၉	၄.၃.၁၉	၁၁	၁၂	၂၁	၂၃   ၁၀၀
၆.၃။ ဘဏ္ဍာရေးကုန်ကျမှု လျာထားအစီအစဉ် ရေးဆွဲခြင်း	၄.၃.၁၉	၄.၃.၁၉	၁၁	၁၂	၂၁	၂၃   ၁၀၀
၆.၄။ ခြွင်း/ထိန်းအစီအစဉ် ရေးဆွဲခြင်း	၄.၃.၁၉	၄.၃.၁၉	၁၁	၁၂	၂၁	၂၃   ၁၀၀
၇။ စီမံကိန်းလုပ်ငန်းဆွဲ တိုးတက်မှု စောင့်ကြည့်အစည်းအဝေး						
၇.၁။ အစည်းအဝေး ပထမအကြိမ်						
၇.၂။ အစည်းအဝေး ဒုတိယအကြိမ်						
၇.၃။ အစည်းအဝေး တတိယအကြိမ်						



၉.၄။စတုတ္ထနှစ်စက်ဝန်း စီမံချက်စက်ဝန်းအချိန်ဇယား(စ-၂)

MRE/MIS (4th Cycle)

ပုံစံ - စ - ၂ - စီမံကိန်းစက်ဝန်းအချိန်ဇယား (PC 2)

လမ်းညွှန်ချက်၊ သက်ဆိုင်ရာလူထုစည်းရုံးရေးပူးပေါင်းမှု/ လက်ထောက်နည်းပညာပူးပေါင်းမှု၊ စီမံကိန်းစက်ဝန်းအဆင့်တစ်ခုစီပြီးစီးတိုင်း ကျေးရွာနှင့် ကျေးရွာအုပ်စုအတွက် ဤပုံစံကို ဖြည့်သွင်းရမည်။						
စည်းရုံးရေးပူးပေါင်းမှု/ ဝန်ထမ်း အမည် ဦးလင်း၊ ရဲဝင်းထွန်း						
ဇယားအမှတ်			စက်ဝန်းအားအမှတ်ဖြစ်ပါ <input type="checkbox"/> စက်ဝန်း(၁) <input type="checkbox"/> စက်ဝန်း(၂) <input type="checkbox"/> စက်ဝန်း(၃) <input type="checkbox"/> စက်ဝန်း(၄)			
ဖြည့်နှယ်/တိုင်း -	ဝဲနားတိုင်းအသင်းကြီး	မြို့နယ် -	ပန်းတောင်မြို့နယ်	ကျေးရွာအုပ်စု -	ကျေးရွာ -	စံချိန်စဉ်

စီမံကိန်းအဆောင်ရွက်မှုအဆင့်များ	ဇယားအမှတ်		အစည်းအဝေးတွင်တက်ရောက်သူအရေအတွက်				
	စတင်သည့် ဇယားအမှတ်	ပြီးဆုံးသည့် ဇယားအမှတ်	အမျိုးသား အရေအတွက်	အမျိုးသမီး အရေအတွက်	အိမ်ထောင်စု အရေအတွက်	လူမျိုးစုတက်ရောက်သူ အရေအတွက် နှင့် လူမျိုးစုအမည်	တက်ရောက်သူ အိမ်ထောင်စု %
၁။ ကျေးရွာစီမံကိန်း မိတ်ဆက်အစည်းအဝေး	၁၅.၁.၂၅၂၀	၁၅.၁.၂၅၂၀	၁၁	၁၉	၄၀	ဗမာ   ၃၀	၅၅.၀၀%
၂။ ကျေးရွာဖွံ့ဖြိုးရေး စီမံချက်ရေးဆွဲခြင်း အစည်းအဝေး	၁၅.၁.၂၅၂၀	၁၅.၁.၂၅၂၀	၁၁	၁၉	၄၀	ဗမာ   ၃၀	၅၅.၀၀%
၃။ ကျေးရွာအုပ်စု လုပ်ငန်းဆောင်ရွက်ချက်ချသည့် အစည်းအဝေး							
၄။ မြို့နယ်အဆင့် စီမံကိန်းရေးဆွဲရေး နှင့် အကောင်အထည်ဖော်ရေးကော်မတီ၏ စီမံကိန်း သုံးသပ်မှု အစည်းအဝေး			မလို	မလို	မလို	မလို	
၅။ မြို့နယ် စီမံကိန်းရေးဆွဲရေးနှင့် အကောင်အထည်ဖော်ရေး ကော်မတီ၏ ဆုံးဖြတ်ချက်ကို ရွာသို့ အသိပေး အကြောင်းကြားသည့် အစည်းအဝေး							



M&E/MIS (4<sup>th</sup> Cycle)

ပစ်ကိန်းလုပ်ငန်းခွဲစီမံချက်ရေးဆွဲခြင်း အစည်းအဝေး								
၆.၁၊ စီမံကိန်းလုပ်ငန်း အကောင်အထည်ဖော်ရေးအစီအစဉ် ရေးဆွဲခြင်း								
၆.၂၊ ဝယ်ယူရေးအစီအစဉ် ရေးဆွဲခြင်း								
၆.၃၊ တက္ကသိုလ်ကျန်းကျန်း လျာထားအစီအစဉ် ရေးဆွဲခြင်း								
၆.၄၊ ပြင်/ထိန်းအစီအစဉ် ရေးဆွဲခြင်း								
၇၊ စီမံကိန်းလုပ်ငန်းခွဲ တိုးတက်မှု စောင့်ကြည့်အစည်းအဝေး								
၇.၁၊ အစည်းအဝေး ပထမအကြိမ်								
၇.၂၊ အစည်းအဝေး ဒုတိယအကြိမ်								
၇.၃၊ အစည်းအဝေး တတိယအကြိမ်								
၈၊ စီမံကိန်းလုပ်ငန်းခွဲ အပြီးသတ်စစ်ဆေးခြင်း အစည်းအဝေး								
၉၊ လူထုစစ်ဆေးမှုအစည်းအဝေး								



၁၀။ ကျေးရွာဖွံ့ဖြိုးရေး ဦးစားပေးအစီအစဉ် ( ပုံစံ ၈-၃ )

၁၀.၁။ပထမနှစ်စက်ဝန်း ကျေးရွာဖွံ့ဖြိုးရေးအစီအစဉ်(၈-၃)

ပုံစံ - ၈ - ၃ ကျေးရွာဖွံ့ဖြိုးရေး ဦးစားပေးအစီအစဉ် (Form PC 3)

လက်ညှန်ချက်၊ အဆင့်(၃) ကျေးရွာမျှော်မှန်းချက်အစည်းအဝေး ပြီးဆုံးသောအခါ ကျေးရွာစီမံကိန်း အထောက်အကူပြု ကော်မတီသည် လူထုစည်းရုံးရေးမှူးအကူအညီဖြင့် ဤပုံစံကိုပြည့်စုံအောင် ဖြည့်သွင်းရမည်။

လူထုစည်းရုံးရေးမှူး/ဝန်ထမ်း အမည် - ဦးမြင့်ဖြိုးကျော်

နေ့စွဲ ၈. ၃. ၂၀၁၇ စက်ဝန်းအား အမှတ်ခြစ်ပါ (✓) စက်ဝန်း(၁)  
 စက်ဝန်း(၂)  စက်ဝန်း(၃)  စက်ဝန်း(၄)

မြည်နယ်/တိုင်း ဗူး: မြို့နယ် ပရိ:စာအုပ် ကျေးရွာအုပ်စု/ကျေးရွာအုပ်စု: ကျေးရွာ ခို: ဘဏ်ကုန်:

က။ အခက်အခဲအတားအဆီးများအားရွေးဖွဲ့ခြင်း - ယခုလက်ရှိအခြေအနေတွင် ဤကျေးရွာဖွံ့ဖြိုးတိုးတက်ရေးအတွက် အဓိက အခက်အခဲအတားအဆီးများသည် မည်သည်များဖြစ်ပါသနည်း။ (အမျိုးသား/သမီး အနည်းဆုံးအခက်အခဲ ၅ ခုစီဖော်ပြပါ)

အမျိုးသား အဖွဲ့မှ တင်ပြသောအခက်အခဲအတားအဆီးများ	အမျိုးသမီး အဖွဲ့မှ တင်ပြသောအခက်အခဲအတားအဆီးများ
၁ လမ်းပန်းဆက်သွယ်ရေးဆက်သွယ်မှု	၁ ရေကြီးသလွန်၊ ကတ္တောက် လမ်းပန်းဆက်သွယ်မှု
၂ သောက်သုံးရေရရှိရေး	၂ သောက်သုံးရေ ရရှိရေး
၃ ရေကြီးသလွန်၊ ကတ္တောက်လမ်းပန်းဆက်သွယ်မှု	၃ ကမ်းပါး ပြုပြင်ဆင်ရာတွင် အခက်အခဲ
၄ ရွာထဲရှိကျောင်းကျောင်းများ သို့မဟုတ် ကျောင်းများ	၄ ကျောင်းကျောင်းများ သို့မဟုတ် ကျောင်းများ
၅ ကျောင်းများ သို့မဟုတ် ကျောင်းများ မရှိသည့်အတွက်	၅ ကျောင်း မရှိသည့်အတွက် သို့မဟုတ် ကျောင်းများ

ခ။ မျှော်မှန်းခြင်း - နောင်လာမည့် ( ၅ ) နှစ် အတွင်း ကျေးရွာဖွံ့ဖြိုးရေး မျှော်မှန်းလျာထားချက်များအား တင်ပြပါ။

အမျိုးသားအဖွဲ့မှ တင်ပြသောမျှော်မှန်းချက်များ	အမျိုးသမီးအဖွဲ့မှ တင်ပြသောမျှော်မှန်းချက်များ
၁ လမ်းပန်းဆက်သွယ်ရေးဆက်သွယ်မှု	၁ လမ်းပန်းဆက်သွယ်ရေးဆက်သွယ်မှု
၂ သောက်သုံးရေရရှိရေး	၂ သောက်သုံးရေ ရရှိရေး
၃ သောက်ရေ ရရှိရေး	၃ သောက်ရေ ရရှိရေး
၄ ကျောင်းများ ဆောက်လုပ်ရေး	၄ ကျောင်း ဆောက်လုပ်ရေး
၅ မြို့နယ် ကျေးရွာ	၅ မြို့နယ် ကျေးရွာ





PC-၅၉

၈။ လူထုဝိခံကိန်း၏ လာမည့် ( ၄ ) နှစ်အတွက် အကျုံးမဝင်သော ဦးစားပေး ဖွံ့ဖြိုးတိုးတက်မှု လုပ်ငန်း အစီအစဉ်များအားဖော်ပြပါ။

အဆင့်	ကျေးရွာအတွက် ဦးစားပေး ဖွံ့ဖြိုးတိုးတက်မှု လုပ်ငန်းစဉ်များ	အဆိုပြုသူ (အမျိုးသားများ/ အမျိုးသမီးများ/ အမျိုးသား+ အမျိုးသမီး)	ခန့်မှန်းကုန်ကျစရိတ်	အကျိုးခံစားခွင့်ရှိသူ ခန့်မှန်းခြေအရေအတွက်
၀	ယောင်ဆင်သုံး-ကျောက်	(က+မ)	၅၂၀၀၀၀၀	၁၄၄
၂	ကျောက်ဆင်း-မျက်နှာကျက် (ကျောက်/မ)	(မ)	၀	၁၄၄
၃	ဖမ်း-ကျောင်း-ဗွန်-ကျောင်း (ကျောက်/ကျောက်)	(က+မ)	၁၃၃၀၀၀၀	၁၄၄
၄	ဖိ-ဖင်း-ကျောင်း	(က+မ)	၂၄၀၀၀၀၀	၁၄၄
၅				

၉။ လူထုဝိခံကိန်း၏ လာမည့် ( ၄ ) နှစ်အတွက် အကျုံးမဝင်သော ဦးစားပေး ဖွံ့ဖြိုးတိုးတက်မှု လုပ်ငန်း အစီအစဉ်များအားဖော်ပြပါ။

အဆင့်	ကျေးရွာအတွက် ဦးစားပေး ဖွံ့ဖြိုး တိုးတက်မှု လုပ်ငန်းစဉ်များ	အဆိုပြုသူ (အမျိုးသားများ/ အမျိုးသမီးများ/ အမျိုးသား+ အမျိုးသမီး)	အခန်းကဏ္ဍ
၀	မျက်နှာကျက်- ၈၀ သင်ကျောင်း	(က+မ)	ပညာရေး
၂	ကျေး-လက်ဆေး-ဆေးခန်း	(က+မ)	ကျန်းမာရေး
၃	ကလေး ကလောင်ကွန်- ဖမ်း-ရွှေစေ့	(မ)	အခြား
၄	ဘုန်း-ဗြူး-ကျောင်း-ကျောင်း-ဗွန်-ဆေးခန်း	(မ)	ကျန်းမာရေး
၅			

ခေါင်းစောင်း၊ ကျေးရွာဝိခံကိန်းအထောက်အကူပြုကော်မတီမှ အတည်ပြုသည်။

အမည် ----- လက်မှတ် ----- ဇန.စွဲ -----



၁၀.၂။ဒုတိယနှစ်စက်ဝန်း ကျေးရွာဖွံ့ဖြိုးရေးအစီအစဉ် (၈-၃)

**ပုံစံ - ၈ - ၃ ကျေးရွာဖွံ့ဖြိုးရေး ဦးစားပေးအစီအစဉ် (Form PC 3)**

လယ်ဥယျာဉ်ဖွဲ့စည်း အဆင့်(၃) ကျေးရွာမွှေးမှန်းချက်အစည်းအဝေး ပြီးဆုံးသောအခါ ကျေးရွာစီမံကိန်း အထောက်အကူပြု  
တော်မူလိုသည် လူထုစည်းရုံးရေးမှူးအကူအညီဖြင့် ဤပုံစံကိုပြည့်စုံအောင် ဖြည့်သွင်းရမည်။

လူထုစည်းရုံးရေးမှူး/ဝန်ထမ်း အမည် - **ဦး ဒြပ်ချမ်းဝင်း**

နေ့စွဲ **၁၅.၁၁.၂၀၁၇** စက်ဝန်းအား အမှတ်ခြစ်ပါ (V)  စက်ဝန်း(၁)  
 စက်ဝန်း(၂)  စက်ဝန်း(၃)  စက်ဝန်း(၄)

မြို့နယ်/တိုင်း - **မုံရွာ** မြို့နယ်ပန်းတောင်းကျေးရွာအုပ်စု - **ကျေးရွာ - ဆွေးနွေးကွဲကွဲ**

က။ အခက်အခဲအတားအဆီးများအားဆွေးနွေးခြင်း - ယခုလက်ရှိအခြေအနေတွင်  
ဤကျေးရွာဖွံ့ဖြိုးတိုးတက်ရေးအတွက်  
အဓိက အခက်အခဲအတားအဆီးများသည် မည်သည်များဖြစ်ပါသနည်း။ (အမျိုးသား/သမီး အနည်းဆုံးအခက်အခဲ ၅  
ခုစီဖော်ပြပါ)

အမျိုးသား အဖွဲ့မှ တင်ပြသောအခက်အခဲအတားအဆီးများ	အမျိုးသမီး အဖွဲ့မှတင်ပြသောအခက်အခဲအတားအဆီးများ
၁ လမ်းပန်း ဆက်သွယ်ရေး အခက်ခဲ	၁ လမ်းပန်း ဆက်သွယ်ရေး အခက်ခဲ
၂ ကျေးရွာအတွင်း ရေရရှိရေး အခက်ခဲ	၂ စက်ဝန်းအတွင်း ရေရရှိရေး အခက်ခဲ
၃ စားနပ်ရိက္ခာ အခက်ခဲ	၃ စားနပ်ရိက္ခာ အခက်ခဲ
၄ ကျေးရွာအတွင်း ရေရရှိရေး အခက်ခဲ	၄ ကျေးရွာအတွင်း ရေရရှိရေး အခက်ခဲ
၅ မီးမရှိခြင်း အခက်ခဲ	၅ မီးမရှိခြင်း အခက်ခဲ

ခ။ မွှေးမှန်းခြင်း - နောင်လာမည့် ( ၅ )နှစ် အတွင်း ကျေးရွာဖွံ့ဖြိုးရေး မွှေးမှန်းချက်များအား တင်ပြပါ။

အမျိုးသားအဖွဲ့မှ တင်ပြသောမွှေးမှန်းချက်များ	အမျိုးသမီးအဖွဲ့မှ တင်ပြသောမွှေးမှန်းချက်များ
၁ လမ်းပန်း ဆက်သွယ်ရေး အခက်ခဲ	၁ ရွာတွင်းလမ်းကောင်းပြုစေခြင်း
၂ ကျေးရွာ စားနပ်ရိက္ခာ အခက်ခဲ	၂ ကျေးရွာအတွင်း ရေရရှိရေး အခက်ခဲ
၃ ကျေးရွာအတွင်း ရေရရှိရေး အခက်ခဲ	၃ စားနပ်ရိက္ခာ အခက်ခဲ
၄ ကျေးရွာအတွင်း ဆက်သွယ်ရေး အခက်ခဲ	၄ ကျေးရွာ ဖိလပ် ရေ
၅ ကျေးရွာအတွင်း မီးမရှိခြင်း အခက်ခဲ	၅ ကျေးရွာ ရေ ရောင်း ရောင်း



၈။ လူထုစီမံကိန်း၏ လာမည့် ( ၄ ) နှစ်အတွက် အကျုံးမဝင်သော ဦးစားပေး ဖွံ့ဖြိုးတိုးတက်မှု လုပ်ငန်း အစီအစဉ်များအားဖော်ပြပါ။

အဆင့်	ကျေးရွာအတွက် ဦးစားပေး ဖွံ့ဖြိုးတိုးတက်မှု လုပ်ငန်းစဉ်များ	အဆိုပြုသူ (အမျိုးသားများ/ အမျိုးသမီးများ/ အမျိုးသား+ အမျိုးသမီး)	ခန့်မှန်းကုန်ကျ စရိတ်	အကျိုးခံစားခွင့်ရှိသူ ခန့်မှန်းခြေအရေအတွက်
၁	ကွန်ကရစ်လမ်း ( ၂ ရွာတွင်း )	က + မ	၆၀၀၀၀၀၀	၁၄၄
၂	ကွန်ကရစ်လမ်း ( ရွာခြင်းအား )	က + မ	၅၀၀၀၀၀၀	၁၄၄
၃	ဘက်စုံဆုံးခန်းမ	မ	၅၅၀၀၀၀၀၀	၁၄၄
၄	ဒီဇယ်ရေး ( ၂ ရွာ )	က + မ	၈၀၀၀၀၀၀	၁၄၄
၅				

၉။ လူထုစီမံကိန်း၏ လာမည့် ( ၄ ) နှစ်အတွက် အကျုံးမဝင်သော ဦးစားပေး ဖွံ့ဖြိုးတိုးတက်မှု လုပ်ငန်း အစီအစဉ်များအားဖော်ပြပါ။

အဆင့်	ကျေးရွာအတွက် ဦးစားပေး ဖွံ့ဖြိုး တိုးတက်မှု လုပ်ငန်းစဉ်များ	အဆိုပြုသူ (အမျိုးသားများ/ အမျိုးသမီးများ/ အမျိုးသား+ အမျိုးသမီး)	အခန်းကဏ္ဍ
၁	မြစ်ရေလျှော့ခြင်း ၊	က + မ	အခြား
၂	ကမ်းပါးပြုပြင်ခြင်း	မ	၂
၃	အလှူငွေကုန်ဆုံးရှုံးမှုလျှော့ချခြင်း	မ	၃
၄			
၅			

ခေါင်းဆောင်၊ ကျေးရွာစီမံကိန်းအထောက်အကူပြုကော်မတီမှ အတည်ပြုသည်။

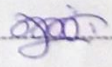
အမည် ----- ဒေါ်သောသိ ----- လက်မှတ် -----  ----- ဇန်နဝါရီ ၂၅ . ၂၀၂၃



၁၀.၃။ တတိယနှစ်စက်ဝန်း ကျေးရွာဖွံ့ဖြိုးရေးအစီအစဉ်(၈-၃)

ပုံစံ - ၈-၃ ကျေးရွာဖွံ့ဖြိုးရေး ဦးစားပေးအစီအစဉ် (Form PC 3) (3<sup>rd</sup> Cycle - New)

လယ်ဉာဏ်ရွက် အဆင့်(၃)ကျေးရွာမှိုင်းရက် အစည်းအဝေးပြီးဆုံးသောအခါ ကျေးရွာစီမံကိန်း အထောက်အကူပြု ကော်မတီ သည် လူထုစည်းရုံးရေးမှူးအကူအညီဖြင့် ဤပုံစံကိုပြည့်စုံအောင် ဖြည့်သွင်းရမည်။

လူထုစည်းရုံးရေးမှူး/ပန်ထမ်း အမည် - ဦးလက်လှထွန်း

နေ့စွဲ ၂. ၁၀. ၁၈	စက်ဝန်းအား အမှတ်ဖြည့်ပါ (✓) <input checked="" type="checkbox"/> စက်ဝန်း(၁) <input type="checkbox"/> စက်ဝန်း(၂) <input type="checkbox"/> စက်ဝန်း(၃) <input type="checkbox"/> စက်ဝန်း(၄)
---------------------	---

ပြည်နယ်/တိုင်း - ပဲခူး	မြို့နယ် - ပန်းတောင်း	ကျေးရွာအုပ်စု ရွှေရိပ်	ကျေးရွာ ကျိုက်ကျိုက်
------------------------	-----------------------	---------------------------	-------------------------

က။ အခက်အခဲအတားအဆီးများအားထွေးနေခြင်း - ယခုလက်ရှိအခြေအနေတွင်ကျေးရွာဖွံ့ဖြိုးတိုးတက်ရေးအတွက် အဓိကအခက်အခဲအတားအဆီးများသည် မည်သည့်များဖြစ်ပါသနည်း။ (အမျိုးသား/သမီး အနည်းဆုံး အခက်အခဲ ၅ ခုစီဖော်ပြပါ)

အုပ်စုဖွဲ့စည်းရေးမှူးများမှ တင်ပြသောအခက်အခဲအတားအဆီးများ	
ကျေးရွာလွှဲထွက်လမ်းမကပ်မသွင်၊ အလွန် ဝေးကွာလှကျော့များ ကျိတ်တင်ပို့နိုင်ခြင်း မရှိ၊ ပွဲစားကျေးလက်ကျေးရွာနှင့် ကပ်မတ်	<input type="checkbox"/> ကျား၊ ဝမ <input checked="" type="checkbox"/> ကျား+ မ
ဒွေးစီးကျေးရွာက နှစ်ကပ်ကပ်ပါးများ ပြုစုနေခြင်း နှစ်ကပ်ပြားများ ပြုစုနေခြင်း မရှိ ရှေ့ဆောင်ကပ်မတ်	<input type="checkbox"/> ကျား၊ ဝမ <input checked="" type="checkbox"/> ကျား+ မ
စီမံကိန်းမရှိသည့် စီးကွက်မိသော ကွန်ရက်ကျော့ကပ်မတ်နှင့် ကပ်မတ်ကျိတ်တင်ပို့ခြင်းမရှိသည့် များစွာမရှိသည့် ကပ်မတ်	<input checked="" type="checkbox"/> ကျား၊ ဝမ <input type="checkbox"/> ကျား+ မ
လျှပ်စစ်လိုအပ်ချက်မရှိသည့် ကွန်ရက်မရှိသည့် ကပ်မတ်၊ မြစ်ကျော့မရှိသည့် ကပ်မတ်	<input type="checkbox"/> ကျား၊ ဝမ <input type="checkbox"/> ကျား+ မ
ဆေးယေးရန်ရှိသည့် ကွန်ရက်မရှိသည့် ကပ်မတ်၊ ကပ်မတ်ကျော့များ ကြုံတွေ့နေရသည့် ကပ်မတ်၊ ကပ်မတ်မရှိသည့် ကပ်မတ်၊ ကပ်မတ်မရှိသည့် ကပ်မတ်	<input type="checkbox"/> ကျား၊ ဝမ <input type="checkbox"/> ကျား+ မ

ခ။ မျှော်မှန်ခြင်း- နောင်လာမည့် ( ၅ ) နှစ် အတွင်း ကျေးရွာဖွံ့ဖြိုးရေး မျှော်မှန်းလျာထားရက်များအား တင်ပြပါ။

အုပ်စုဖွဲ့စည်းရေးမှူးများမှ တင်ပြသောအခက်အခဲအတားအဆီးများ	
ကျေးရွာလွှဲထွက်လမ်းမကပ်မသွင်၊ လမ်းလျှင် ဝေးကွာလှကျော့များ ကျိတ်တင်ပို့နိုင်ခြင်း မရှိ၊ ပွဲစားကျေးလက်ကျေးရွာနှင့် ကပ်မတ်	<input type="checkbox"/> ကျား၊ ဝမ <input checked="" type="checkbox"/> ကျား+ မ
ကျေးရွာကျိတ်တင်ပို့ခြင်း ကပ်မတ်၊ ကပ်မတ်မရှိသည့် ကပ်မတ်၊ ကပ်မတ်မရှိသည့် ကပ်မတ်	<input type="checkbox"/> ကျား၊ ဝမ <input checked="" type="checkbox"/> ကျား+ မ
စီမံကိန်းမရှိသည့် စီးကွက်မိသော ကွန်ရက်ကျော့ကပ်မတ်နှင့် ကပ်မတ်ကျိတ်တင်ပို့ခြင်းမရှိသည့် များစွာမရှိသည့် ကပ်မတ်	<input checked="" type="checkbox"/> ကျား၊ ဝမ <input type="checkbox"/> ကျား+ မ
လျှပ်စစ်လိုအပ်ချက်မရှိသည့် ကွန်ရက်မရှိသည့် ကပ်မတ်၊ မြစ်ကျော့မရှိသည့် ကပ်မတ်၊ ကပ်မတ်မရှိသည့် ကပ်မတ်	<input type="checkbox"/> ကျား၊ ဝမ <input type="checkbox"/> ကျား+ မ
ဆေးယေးရန်ရှိသည့် ကွန်ရက်မရှိသည့် ကပ်မတ်၊ ကပ်မတ်ကျော့များ ကြုံတွေ့နေရသည့် ကပ်မတ်၊ ကပ်မတ်မရှိသည့် ကပ်မတ်	<input type="checkbox"/> ကျား၊ ဝမ <input type="checkbox"/> ကျား+ မ



၈။ လူထုစီမံကိန်း၏ လာမည့် (၄) နှစ်အတွက် အကျုံးမဝင်သော ဦးစားပေး ဖွံ့ဖြိုးတိုးတက်မှု လုပ်ငန်း အစီအစဉ်များအားဖော်ပြပါ။

ဦးစားပေးအဆင့်	ကျေးရွာအတွက် ဦးစားပေး ဖွံ့ဖြိုးတိုးတက်မှု လုပ်ငန်းစဉ်များ	အဆိုပြုသူ (အမျိုးသားများ/ အမျိုးသမီးများ/ အမျိုးသား+ အမျိုးသမီး)	အခန်းကဏ္ဍ	ဦးစားပေး အဆင့် သတ်မှတ်ချက်	ခန့်မှန်း တန်ဖိုး ဝေရက်	အတိုးနှုန်းတိုးမြှင့်သူ ခန့်မှန်းခြေအရ အတွက်		
						ကျား	မ	ပေါင်း
၁	ကျေးရွာအတွက် အထောက်အကူပြုရေးအဖွဲ့	(၈၁၂၈)	အထောက်အကူ	၁	၆၅,၀၀၀,၀၀၀	၇၆	၇၀	၁၄၆
၂	ကျေးရွာအတွက်	(၈၁၂၈)	အထောက်အကူ	၂	၃၄,၀၀၀,၀၀၀	၇၆	၇၀	၁၄၆
၃	ရွာထဲတွင် အထောက်အကူ	(၈)	အထောက်အကူ	၃	၆၅,၀၀၀,၀၀၀	၇၆	၇၀	၁၄၆
၄	ကျေးရွာအတွက်	(၆)	အထောက်အကူ	၄	၁၆,၀၀၀,၀၀၀	၇၆	၇၀	၁၄၆
၅								

၉။ လူထုစီမံကိန်း၏ လာမည့် (၄) နှစ်အတွက် အကျုံးမဝင်သော ဦးစားပေး ဖွံ့ဖြိုးတိုးတက်မှု လုပ်ငန်း အစီအစဉ်များအားဖော်ပြပါ။

အဆင့်	ကျေးရွာအတွက် ဦးစားပေး ဖွံ့ဖြိုးတိုးတက်မှု လုပ်ငန်းစဉ်များ	အဆိုပြုသူ (အမျိုးသားများ/ အမျိုးသမီးများ/ အမျိုးသား+ အမျိုးသမီး)	အခန်းကဏ္ဍ
၁	ကျေးရွာအတွက်	(၆)	အထောက်အကူ
၂			
၃			
၄			
၅			

ခေါင်းစောင်၊ ကျေးရွာစီမံကိန်းအထောက်အကူပြုကော်မတီမှအတည်ပြုသည်။

အမည် \_\_\_\_\_ လက်မှတ် \_\_\_\_\_ နေ့ရက် \_\_\_\_\_



*National Community Driven Development Project (Padaung Township, Bago Region)*



၁၀.၄။စတုတ္ထနှစ်စက်ဝန်း ကျေးရွာဖွံ့ဖြိုးရေးအစီအစဉ်(စ-၃)

Padaung CDD M&E/MIS 4<sup>th</sup> Cycle

ပုံစံ - စ-၃ ကျေးရွာဖွံ့ဖြိုးရေး ဦးစားပေးအစီအစဉ် (Form PC 3)

လယ်ဥယျာဉ်တိုက် အဆင့်(၃)ကျေးရွာဖွံ့ဖြိုးရေးအစီအစဉ်အောက်အခြေအနေအထားအရ ကျေးရွာစီမံကိန်း အထောက်အကူပြု ကော်မတီသည် လူထုစည်းရုံးရေးမှူးအကူအညီဖြင့် ဤပုံစံကိုပြည့်စုံအောင် ဖြည့်သွင်းရမည်။

လူထုစည်းရုံးရေးမှူး/ဝန်ထမ်း အမည် ဦးစိုးမြတ်ကျွန်း

နေ့စွဲ ၁၅.၁.၂၀၂၀ စက်ဝန်းအား အမှတ်ဖြစ်ပါ (✓)  စက်ဝန်း(၁)  
 စက်ဝန်း(၂)  စက်ဝန်း(၃)  စက်ဝန်း(၄)

ပြည်နယ်/တိုင်း ပဲခူး မြို့နယ် မင်္ဂလာဒုံ ကျေးရွာအုပ်စု ရွှေဖြူမြို့ ကျေးရွာ ဒီး နီကုန်း

က။ အခက်အခဲအတားအဆီးများအားဆွေးနွေးခြင်း - ယခု လက်ရှိအခြေအနေတွင် ဤကျေးရွာ ဖွံ့ဖြိုးတိုးတက်ရေးအတွက် အဓိက အခက်အခဲအတားအဆီးများသည် မည်သည့်များ ဖြစ်ပါသနည်း။ (အမျိုးသား/ သမီး အနည်းဆုံး အခက်အခဲ ၅ ခုစီ ဖော်ပြပါ။)

အုပ်စုဖွံ့ဖြိုးရေးမှူးများမှ တင်ပြသောအခက်အခဲ အတားအဆီးများ		
၁။	ငွေစနစ်ဖြစ်ရေ ကျပ်သဖြင့် စားနပ်ရိက္ခာပေးရန် ခက်ခဲသည်။	<input type="checkbox"/> ကျား ဝေ <input type="checkbox"/> ကျား+ မ
၂။	အလုပ်အဆိုင် ၅၀၀၀ ဝန်းကျင် ဝေးလှ ရေရရှိရန် မရှိပါ။ ပါးပါးသာ။	<input type="checkbox"/> ကျား ဝေ <input type="checkbox"/> ကျား+ မ
၃။	လူလက်ကျေးဇူး မရှိသဖြင့် တခြားကျေးရွာသို့ ပြောင်းရွှေ့ သွားတက်ရသဖြင့် ကလေးများ အတွက် ကျင့်ကြံမှု အားပေးမှု မရှိပါ။	<input type="checkbox"/> ကျား ဝေ <input type="checkbox"/> ကျား+ မ
		<input type="checkbox"/> ကျား ဝေ <input type="checkbox"/> ကျား+ မ
		<input type="checkbox"/> ကျား ဝေ <input type="checkbox"/> ကျား+ မ
		<input type="checkbox"/> ကျား ဝေ <input type="checkbox"/> ကျား+ မ
		<input type="checkbox"/> ကျား ဝေ <input type="checkbox"/> ကျား+ မ
		<input type="checkbox"/> ကျား ဝေ <input type="checkbox"/> ကျား+ မ
		<input type="checkbox"/> ကျား ဝေ <input type="checkbox"/> ကျား+ မ
		<input type="checkbox"/> ကျား ဝေ <input type="checkbox"/> ကျား+ မ



Padaung CDD

M&E/ MIS

4<sup>th</sup> Cycle

၁။ မျှော်မှန်းခြင်း - နောင်လာမည့် ( ၅ )နှစ် အတွင်း ကျေးရွာဖွံ့ဖြိုးရေး မျှော်မှန်းလျာထားချက်များအား တင်ပြပါ။

အုပ်စုဖွဲ့ဆွေးနွေးမှုများမှ တင်ပြသော မျှော်မှန်းလျာထားချက်များ		
၁။	စာချိုင်းရွေးဖွားလာ ခြင်းသည့် လမ်းကောင်းစာချို လိုအပ်ပါသည်။	<input type="checkbox"/> ကျား <input type="checkbox"/> မ <input type="checkbox"/> ကျား+ <input type="checkbox"/> မ
၂။	ဝင်ငွေရလျာထားမှုများ ပြန်လည်လျာ ထည့်သွင်းပါသည်။	<input type="checkbox"/> ကျား <input type="checkbox"/> မ <input type="checkbox"/> ကျား+ <input type="checkbox"/> မ
၃။	မူလတန်းကျောင်း လိုအပ်ပါသည်။	<input type="checkbox"/> ကျား <input type="checkbox"/> မ <input type="checkbox"/> ကျား+ <input type="checkbox"/> မ
		<input type="checkbox"/> ကျား <input type="checkbox"/> မ <input type="checkbox"/> ကျား+ <input type="checkbox"/> မ
		<input type="checkbox"/> ကျား <input type="checkbox"/> မ <input type="checkbox"/> ကျား+ <input type="checkbox"/> မ
		<input type="checkbox"/> ကျား <input type="checkbox"/> မ <input type="checkbox"/> ကျား+ <input type="checkbox"/> မ
		<input type="checkbox"/> ကျား <input type="checkbox"/> မ <input type="checkbox"/> ကျား+ <input type="checkbox"/> မ
		<input type="checkbox"/> ကျား <input type="checkbox"/> မ <input type="checkbox"/> ကျား+ <input type="checkbox"/> မ
		<input type="checkbox"/> ကျား <input type="checkbox"/> မ <input type="checkbox"/> ကျား+ <input type="checkbox"/> မ
		<input type="checkbox"/> ကျား <input type="checkbox"/> မ <input type="checkbox"/> ကျား+ <input type="checkbox"/> မ
		<input type="checkbox"/> ကျား <input type="checkbox"/> မ <input type="checkbox"/> ကျား+ <input type="checkbox"/> မ
		<input type="checkbox"/> ကျား <input type="checkbox"/> မ <input type="checkbox"/> ကျား+ <input type="checkbox"/> မ
		<input type="checkbox"/> ကျား <input type="checkbox"/> မ <input type="checkbox"/> ကျား+ <input type="checkbox"/> မ
		<input type="checkbox"/> ကျား <input type="checkbox"/> မ <input type="checkbox"/> ကျား+ <input type="checkbox"/> မ





Padaung CDD

M&E/ MIS

4<sup>th</sup> Cycle

၈။ လူထုဝင်ပံ့ကိန်း၏ လာမည့် (၄) နှစ်အတွက် အတိုးပင်သော ဦးစားပေး ဖွံ့ဖြိုးတိုးတက်မှု လုပ်ငန်း အစီအစဉ်များအားဖော်ပြပါ။

ဦးစားပေးအဆင့်	ကျေးရွာအတွက် ဦးစားပေး ဖွံ့ဖြိုး တိုးတက်မှု လုပ်ငန်းစဉ်များ	အဆိုပြုသူ (ကျေး/ ဝ/ ကျေး+ဝ)	အခန်းကဏ္ဍ	ခန့်မှန်း တုန်းကျ လရိတ်	အကျိုးခံစားခွင့်ရှိသူ ခန့်မှန်းချက် အရေအတွက်		
					ကျေး	ဝ	ပေါင်း
၁	မြေဝိုင်းပုံချ	m+y	လမ်းပန်းဆက်သွယ်ရေး	၃၀,၀၀,၀၀၀	၇၆	၇၀	၁၄၆
၂	မှုဆောင်ရေး	m+y	ပညာရေး	-	၇၆	၇၀	၁၄၆
၃							
၄							
၅							

၉။ လူထုဝင်ပံ့ကိန်း၏ လာမည့် (၄) နှစ် အတွက် အတိုးပင်သော ဦးစားပေး ဖွံ့ဖြိုးတိုးတက်မှု လုပ်ငန်းအစီအစဉ်များအား ဖော်ပြပါ။

အဆင့်	ကျေးရွာအတွက် ဦးစားပေး ဖွံ့ဖြိုး တိုးတက်မှု လုပ်ငန်းစဉ်များ	အဆိုပြုသူ (ကျေး/ ဝ/ ကျေး+ဝ)	အခန်းကဏ္ဍ
၁	ဝေငွေချ အကူအညီ ဖျား	m+y	livelihoods
၂			
၃			
၄			
၅			
၆			

ခေါင်းဆောင်၊ ကျေးရွာဝင်ပံ့ကိန်း အထောက်အကူပြုကော်မတီမှ အတည်ပြုသည်။

အမည် ဦးစင်လွင် လက်မှတ် [Signature] ရက်စွဲ ၁၅.၁.၂၀၂၁



### ၁၁။ ကျေးရွာအုပ်စု စီမံကိန်းလုပ်ငန်းခွဲရွေးချယ်ခြင်း ( ပုံစံ ၈-၄ )

#### ၁၁.၁။ ပထမနှစ်စက်ဝန်း ကျေးရွာအုပ်စု စီမံကိန်းလုပ်ငန်းခွဲရွေးချယ်ခြင်း ( ပုံစံ-၄ )

ပုံစံ - ၈ - ၄ ကျေးရွာအုပ်စုစီမံကိန်းလုပ်ငန်းခွဲရွေးချယ်ခြင်းပုံစံ (Form PC 4)

လမ်းညွှန်မှုကော်မတီ၊ စီမံကိန်းလုပ်ငန်းခွဲရွေးချယ်မှုအဖွဲ့သည် အဝေပေးချက်တွင် ကျေးရွာအုပ်စုမှ CF/TF တို့၏ အကူအညီရယူ၍ ကျေးရွာစီတောက်ကော်မတီမှ လက်မှတ်ရေးထိုးပြီး အဆိုပါပုံစံအား ပြည်နယ်အောင်မြင်သွင်းရမည့် ပုံစံအား ပြည်နယ်အောင်မြင်သွင်းပြီးပါက ကျေးရွာအုပ်စုမှ ဦးတီးတက်ရောက်စီမံချက်တွင် TPIC သို့ ပေးပို့ရန်အတွက် နောက်ဆက်တွဲအဖြစ် ထားရှိရမည်။ CF မှ ကျေးရွာတစ်ရွာလုံး၏ စီမံကိန်းလုပ်ငန်းခွဲရွေးချယ်ရာ အချက်အလက်များကို MIS သို့ ထည့်သွင်းရမည်။ (ပထမနှစ်စီမံကိန်းလုပ်ငန်းခွဲ မလုပ်ကိုင်သော ကျေးရွာများ မပါဝင်ပါ။)

ကျေးရွာစည်းရုံးရေးမှူး/ဝန်ထမ်းအမည်: ဦး ဦးစွာ၊ ၂၅.၁၂.၂၀၁၇

နေ့စွဲ	၁၇.၁၂.၂၀၁၇	စက်ဝန်းအားအမှတ်ခြစ်ပေးပါ။ (✓) ဝက်ဝန်း(၁) ဝက်ဝန်း(၂) ဝက်ဝန်း(၃) ဝက်ဝန်း(၄)
ပြည်နယ်/တိုင်း	ပြည်နယ်	ကျေးရွာအုပ်စု (ပြည်နယ်၊ နယ်၊ ဝါး)

ကျေးရွာအမည်	ဆောင်ရွက်မည့် လုပ်ငန်းများ	အတိုင်းအတာ (အမြင့်/အလျား/အနံ၊ အရေအတွက် စသည်ဖြင့်)	ခန့်မှန်း တိုက်ရိုက် အကျိုးခံစားခွင့် ရှိသူများ	အဆိုပြုထားခြင်း	ခန့်မှန်းကျန်ကျစရိတ်			
					စီမံကိန်းမှ ထည့်ဝင်မှု	ကျေးရွာမှ ထည့်ဝင်မှု	အခြားထည့်ဝင်မှု (ခေါ်ပြုပါ) ထည့်ဝင်ငွေ   အမည်/အဖွဲ့	
ရွှေတောင်စု	လမ်းမီး (အလယ်)	၂၅၀၀'-၀"	၃၆၅ ၃၅၂	<input type="checkbox"/> ကျား <input type="checkbox"/> မ <input type="checkbox"/> ကျား+မ	၄၅၀၀၀၀၀		   	၄၅၀၀၀၀၀
ပျဉ်းရဲကျွန်း	ဖွားတွင်း လမ်းမီး (အလယ်) (လွန်ကန် ရပ်ကွက်လမ်းမီး)	၂၂၁၀'-၀" x ၆၀'-၀" x ၆၆"	၅၇၂	<input type="checkbox"/> ကျား <input type="checkbox"/> မ <input type="checkbox"/> ကျား+မ	၅၂၆၀၀၀၀		   	၅၂၆၀၀၀၀



သာယာကုန်း (ရွာစောင်း)	သောက်သုံးရေကန်	၈'x၁၀'x၆' ဂါလံ(၃၀၀၀) ဆန့်ရေလှေ့ကန်	၃၃၆	<input type="checkbox"/> ကျား <input type="checkbox"/> မ <input type="checkbox"/> ကျား+မ	၃၆၀၀၀၀၀		၃၆၀၀၀၀၀
ခိုင်းဘိုကုန်း	သောက်သုံး ရေကန်	၈'x၁၀'x၆' ဂါလံ(၃၀၀၀) ဆန့်ရေလှေ့ကန်	၁၄၄	<input type="checkbox"/> ကျား <input type="checkbox"/> မ <input type="checkbox"/> ကျား+မ	၃၂၀၀၀၀၀		၃၂၀၀၀၀၀
လက်ပံကျွန်း	တံတား(၉x၉x၆)ခြင်း	ခလျား - ၂၅ ကမြင့် - ၈၉' အနံ - ၇'	၈၂၄ ၈၃၆	<input type="checkbox"/> ကျား <input type="checkbox"/> မ <input type="checkbox"/> ကျား+မ	၃၀၀၀၀၀၀		၃၀၀၀၀၀၀

ရာထူး ကျေးရွာအုပ်စု စီမံကိန်းရေးရာဌာန အမည် လက်မှတ် ရက်စွဲ  
ဦးဝဇီရီဝင်းကျော် ၇.၃.၂၀၁၇

ပုံစံ - ၈ - ၄ ကျေးရွာအုပ်စုစီမံကိန်းလုပ်ငန်းခွဲရွေးချယ်ခြင်းပုံစံ (Form PC 4)

လက်ညှိုးနှိပ်ရန် စီမံကိန်းလုပ်ငန်းခွဲရွေးချယ်မှုအရည်အဝေးပြီးချောက်တွင် ကျေးရွာအုပ်စုမှ CF/TFတို့၏ အကူအညီရယူ၍ ကျေးရွာစီမံကိန်းရေးရာဌာနမှ လက်မှတ်ရေးထိုးပြီး အဆိုပါပုံစံအား ပြည်နယ်အောင်မြင်သွင်းရမည်။ ဤပုံစံအား ပြည်နယ်အောင်မြင်သွင်းပြီးပါက ကျေးရွာအုပ်စုမှ ဦးစီးဌာနက ရေးဆွဲချက်တွင် TPIC သို့ ပေးပို့ရန်အတွက် နောက်ဆက်တွဲအဖြစ် ထားရှိရမည်။ CF မှ ကျေးရွာအုပ်စုအဖွဲ့၏ စီမံကိန်းလုပ်ငန်းခွဲရောင်းရာ အချက်အလက်များကို MIS သို့ ထည့်သွင်းရမည်။ (ယခုနှစ်စီမံကိန်းလုပ်ငန်းခွဲ မလုပ်ကိုင်သော ကျေးရွာများ မပါဝင်ပါ။)

ကျေးရွာအုပ်စုအမည် ဦး ပြာမတ် ဦးစိုးဝင်း

နေ့စွဲ ၁၃.၁.၂၀၁၇

ပြည်နယ်/တိုင်း ဗမာ့ပြည်နယ်၊ ဖြန့်ဖြူးရေးဌာန

စက်ဝန်းအားအမှတ်ခြစ်ပေးပါ (✓) ဝက်ဝန်း(၁) ဝက်ဝန်း(၂) ဝက်ဝန်း(၃) ဝက်ဝန်း(၄)

ကျေးရွာအုပ်စု မြို့နယ် ဖြန့်ဖြူးရေးဌာန

ကျေးရွာအမည်	စတင်ရွက်မည် လုပ်ငန်းများ	အတိုင်အတာ (အမြင့်/အလျား/အနံ၊ အရေအတွက် စသည်ဖြင့်)	ခန့်မှန်း တိုက်ရိုက် အကျိုးစီးပွား ရှိသူများ	အဆိုပြုတင်ပြသူ	ခန့်မှန်းကုန်ကျစရိတ်		
					စီမံကိန်းမှ ထည့်ဝင်မှု	ကျေးရွာမှ ထည့်ဝင်မှု	အခြားထည့်ဝင်မှု (ခေါ်ငြိမ့်) ထည့်ဝင်ငွေ၊ အမည်/အဖွဲ့
ကျွန်းမီး	ရေပေးဝေရေး (စီမံစမ်းရေ)	၁၀၃၇၀'-၀"	၈၄၆	<input type="checkbox"/> ကျား <input type="checkbox"/> မ <input checked="" type="checkbox"/> ကျား+မ	၉၅၀၀၀၀၀		၉၅၀၀၀၀၀
ကန်ယုန်ကုန်း	သောက်သုံးရေကန်	၈'x၁၀'x၆' ဂါလံ(၃၀၀၀) ဆန့်ရေလှေ့ကန်	၂၅၁	<input type="checkbox"/> ကျား <input type="checkbox"/> မ <input type="checkbox"/> ကျား+မ	၃၀၀၀၀၀၀		၃၀၀၀၀၀၀

PC-၇ (၉)

(၆၇၆) သာယာကုန်း (ရွာသစ်) + လက်ပံကျွန်း (ရွာ)	သောက်သုံးရေကန် (၂)	(၈'x၁၀'x၆') ဂါလံ(၃၀၀၀) ဆန့်ရေလှေ့ကန်	၇၀၃	<input type="checkbox"/> ကျား <input type="checkbox"/> မ <input type="checkbox"/> ကျား+မ	၃၅၀၀၀၀၀		၃၅၀၀၀၀၀
--	--------------------	--------------------------------------	-----	--	---------	--	---------



၁၁.၂။ဒုတိယနှစ်စက်ဝန်းကျေးရွာအုပ်စု စီမံကိန်းလုပ်ငန်းခွဲရွေးချယ်ခြင်း ( ပုံစံ-၄ )



ပုံစံ - ၀ - ၄ ကျေးရွာအုပ်စုစီမံကိန်း ဝင်ရောက်မှုစာရင်းစာရွက် (Form PC 4)

လက်ညှိုးရွက် စီမံကိန်းလုပ်ငန်းခွဲစွဲရမည့်အစည်းအဝေးပြီးနောက်တွင် ကျေးရွာအုပ်စု CF/TF တို့၏ အကူအညီရယူ၍ ကျေးရွာစီမံကိန်းကော်မတီမှ လက်မှတ် ထိုးပြီး အစီအစဉ်အား ပြင်ဆင်အောင်မြင်သွားပါသည်။ ဤပုံစံအား ပြင်ဆင်ခြင်းသည် ပြန်လည် ကျေးရွာအုပ်စု ဦးစီးဌာနမှ ဖြစ်ပေါ်လာသည့် အစည်းအဝေးတွင် TPIC သို့မဟုတ် ရန်ကင်းအဖွဲ့မှ နောက်ဆက်တွဲ အစည်းအဝေးတွင် ထောက်ခံရမည်။ CF မှ ကျေးရွာစီမံကိန်းလုပ်ငန်းခွဲစွဲရမည့် အစည်းအဝေးကို MIS သို့ ထည့်သွင်းရမည်။ (ယနေ့စီမံကိန်းလုပ်ငန်းခွဲ မလုပ်ကိုင်သော ကျေးရွာများ မပါဝင်ပါ။)

ကျေးရွာစီမံကိန်းအမည်: ကျွေးမြေကျေးရွာ

မူရင်း: ၃၉.၇၁.၂၀၁၇ စက်ဝန်းအားအမှတ်ဖြစ်ပေးပါ (V) စက်ဝန်း(၁) စက်ဝန်း(၂) စက်ဝန်း(၃) စက်ဝန်း(၄)

မြို့နယ်/တိုင်း မြို့နယ်: ပုဂံကျေးရွာ ကျေးရွာအုပ်စု: ကျွေးမြေ

ကျေးရွာအမည်	စီမံကိန်းပည့် လုပ်ငန်းများ	အတိုင်းအတာ (အမြင့်/အလျား/အနံ့ အစုစုအတွက် စသည်ဖြင့်)	ခန့်မှန်း တိုက်ရိုက် အကျိုးခံစားခွင့် ရှိသူများ	အဆိုပြုထားသည့် အမျိုးအစား	ခန့်မှန်းကျေးရွာစီမံကိန်း		
					စီမံကိန်းမှ ထည့်ဝင်မှု	ကျေးရွာမှ ထည့်ဝင်မှု	အခြားထည့်ဝင်မှု (မူပိုင်မှု) ထည့်ဝင်မှု   အခြား
လက်ညှိုးရွက်	ကျွေးမြေကျေးရွာ	3000'x15'x6"	၇၃၆	<input type="checkbox"/> ကျေး <input type="checkbox"/> မ <input checked="" type="checkbox"/> ကျေး+မ	၇၀,၀၀၀၀		၇၀,၀၀၀၀
ကျွေးမြေ	ကျွေးမြေကျေးရွာ	၃၀၀'x၃'x၆"	၁၄၄	<input type="checkbox"/> ကျေး <input type="checkbox"/> မ <input checked="" type="checkbox"/> ကျေး+မ	၅၅,၀၀၀၀		၅၅,၀၀၀၀

ကျွေးမြေ	ကျွေးမြေကျေးရွာ	၃၀၀'x18'x၆"	၅၇၂	<input type="checkbox"/> ကျေး <input type="checkbox"/> မ <input checked="" type="checkbox"/> ကျေး+မ	၃၀,၀၀၀၀		၃၀,၀၀၀၀
ကျွေးမြေ	ကျွေးမြေကျေးရွာ	၅၀၀'x12'x၆"	၆၄၆	<input type="checkbox"/> ကျေး <input type="checkbox"/> မ <input checked="" type="checkbox"/> ကျေး+မ	၅၀,၀၀၀၀		၅၀,၀၀၀၀
				<input type="checkbox"/> ကျေး <input type="checkbox"/> မ <input type="checkbox"/> ကျေး+မ			

ရာထူး: ကျေးရွာအုပ်စု ဦးစီး/အထောက်အကူပေးသူ ဥက္ကဋ္ဌ အမည်: လက်ညှိုးရွက် ရက်စွဲ: ၂၀၁၇ ခုနှစ် ဇူလိုင်လ ၁၀ ရက်



National Community Driven Development Project (Padaung Township, Bago Region)

ကျေးလက်အဖွဲ့	ကျေးလက်အဖွဲ့	၄၂၃၀၀	၂၅၁	<input type="checkbox"/> ကျား <input type="checkbox"/> မ အကျား+မ	၄၅,၀၀၀၀		၄၅,၀၀၀၀
ကျေးလက်အဖွဲ့	ကျေးလက်အဖွဲ့	၄၀၀၀x၁၈'x၄'	၅၄၆	<input type="checkbox"/> ကျား <input type="checkbox"/> မ အကျား+မ	၂၀၅,၀၀၀၀		၂၀၅,၀၀၀၀
ကျေးလက်အဖွဲ့	ကျေးလက်အဖွဲ့	၁၀၀၀x၁၂'x၄'	၃၅၆	<input type="checkbox"/> ကျား <input type="checkbox"/> မ အကျား+မ	၆၄,၀၀၀၀		၆၄,၀၀၀၀

ရာဇဝတ် အဖွဲ့အစည်း/စီမံကိန်းအဖွဲ့အစည်းများ အဖွဲ့အစည်းများ၏ ဝန်ထမ်းများ  
 အဖွဲ့အစည်းများ၏ ဝန်ထမ်းများ

အဖွဲ့အစည်းများ၏ ဝန်ထမ်းများ

၂



၁၁.၃။ တတိယနှစ်စက်ဝန်းကျေးရွာအုပ်စု စီမံကိန်းလုပ်ငန်းခွဲရွေးချယ်ခြင်း ( ပုံစံ-၄ )

NCDDP (Padaung) M&E/ MIS 3<sup>rd</sup> Cycle

ပုံစံ - ၀ - ၄ ကျေးရွာအုပ်စုစီမံကိန်းလုပ်ငန်းခွဲရွေးချယ်ခြင်းပုံစံ (Form PC 4)

လက်ညှန်ရှုထောင့်၊ စီမံကိန်းလုပ်ငန်းခွဲရွေးချယ်မှုအစည်းအဝေးပြီးနောက်တွင် ကျေးရွာအုပ်စု CF/TF တို့၏ အကူအညီရယူ၍ ကျေးရွာပီတောက်ကော်မတီမှ လက်မှတ်ရေးထိုးပြီး အဆိုပါပုံစံအား ပြည်ပုံစံအောင်မြင်သွင်းရမည်၊ ပြည်ပုံစံအား ပြည်ပုံစံပြုပြင်သွင်းပြီးပါက ကျေးရွာအုပ်စုမှ ဦးစီးတာဝန်ခံရောက်တွင် TPIC သို့ ပေးပို့ရန်အတွက် နောက်ဆက်တွဲ ဖြစ်ထားရှိရမည်။ CF မှ ကျေးရွာတစ်ရွာလုံး၏ စီမံကိန်းလုပ်ငန်းခွဲခွဲရာ အချက်အလက်များကို MIS သို့ ထည့်သွင်းရမည်။ (ယခုနှစ်စီမံကိန်းလုပ်ငန်းခွဲ လုပ်ကိုင်သော ကျေးရွာ များ မပါဝင်ပါ။)

ကျေးရွာစည်းရုံးရေးမှူး/ဝန်ထမ်းအမည် ဦးစိုးလှိုင်၊ ဦးသော်အိန္ဒြေ

နေ့စွဲ ၂၀၁၅.၂.၂၀ ဝက်ဝန်းအားအမှတ်ခြစ်ပေးပါ။(✓) ဝက်ဝန်း(၁) ဝက်ဝန်း(၂) ဝက်ဝန်း(၃)

ပြည်နယ်/တိုင်း - ပဲခူးတိုင်း ညွှန်ကြားမှု - ဝန်ထောက်ညွှန်ကြားမှု ကျေးရွာအုပ်စု ကျွန်းစိ

ကျေးရွာအမည်	ဆောင်ရွက်မည့် လုပ်ငန်းများ	အတိုင်းအတာ	ခန့်မှန်း တိုက်ရိုက် အကျိုးစီးပွားခွင့် ရှိသူများ	အဆိုပြု တင်ပြသူ	ခန့်မှန်းကျန်ကျစေရိတ်			စုစုပေါင်း
					စီမံကိန်းမှ ထည့်သွင်းမှု	ကျေးရွာမှ ထည့်သွင်းမှု	အခြားထည့်သွင်းမှု (မပါပြင်ပါ) ထည့်သွင်းငွေ   အမည်/အဖွဲ့	
ကျွန်းစိ	ချောင်းကျောက်ကမ်း (ရွာတွင်း)	၁၆၅၀'x၁၆'x၆"	၃၉၆ + ၄၀၇ = ၈၀၃	<input type="checkbox"/> ကျား <input type="checkbox"/> မ ၁ ကျား + ၁ မ	၄,၀၀၀,၀၀၀			၄,၀၀၀,၀၀၀
ကျွန်းစိ	ချောင်းကျောက်ကမ်း (ရွာတွင်း)	၁၃၀၀'x၁၇'x၉"	၁၀၈ + ၁၂၉ = ၂၃၇	<input type="checkbox"/> ကျား <input type="checkbox"/> မ ၁ ကျား + ၁ မ	၅,၃၀၀,၀၀၀			၅,၃၀၀,၀၀၀
ကျွန်းစိ	ချောင်းကျောက်ကမ်း (ရွာတွင်း)	၃၆၀၀'x၁၀'x၆"	၇၈ + ၇၆ = ၁၅၄	<input type="checkbox"/> ကျား <input type="checkbox"/> မ ၁ ကျား + ၁ မ	၆,၀၀၀,၀၀၀			၆,၀၀၀,၀၀၀
ကျွန်းစိ	ချောင်းကျောက်ကမ်း (ရွာတွင်း)	၁၆၅၀'x၁၆'x၆"	၂၄၇ + ၂၅၀ = ၄၉၇	<input type="checkbox"/> ကျား <input type="checkbox"/> မ ၁ ကျား + ၁ မ	၄,၀၀၀,၀၀၀			၄,၀၀၀,၀၀၀

NCDDP (Padaung) M&E/ MIS 3<sup>rd</sup> Cycle

ကျေးရွာအမည်	ဆောင်ရွက်မည့် လုပ်ငန်းများ	အတိုင်းအတာ	ခန့်မှန်း တိုက်ရိုက် အကျိုးစီးပွားခွင့် ရှိသူများ	အဆိုပြု တင်ပြသူ	ခန့်မှန်းကျန်ကျစေရိတ်			စုစုပေါင်း
					စီမံကိန်းမှ ထည့်သွင်းမှု	ကျေးရွာမှ ထည့်သွင်းမှု	အခြားထည့်သွင်းမှု (မပါပြင်ပါ) ထည့်သွင်းငွေ   အမည်/အဖွဲ့	
ကျွန်းစိ	ချောင်းကျောက်ကမ်း (ရွာတွင်း)	၈၀၀'x၁၂'x၉"	၃၉ + ၃၆ = ၇၅	<input type="checkbox"/> ကျား <input type="checkbox"/> မ ၁ ကျား + ၁ မ	၂,၀၀၀,၀၀၀			၂,၀၀၀,၀၀၀
ကျွန်းစိ	ချောင်းကျောက်ကမ်း (ရွာတွင်း)	၂၀၀၀'x၁၁'x၆"	၃၀၉ + ၃၄၈ = ၆၅၇	<input type="checkbox"/> ကျား <input type="checkbox"/> မ ၁ ကျား + ၁ မ	၄,၀၀၀,၀၀၀			၄,၀၀၀,၀၀၀
ကျွန်းစိ	မြေနှိပ် (ရွာတွင်း)	၃၃၀၀'x၁၅'x၉"	၁၇၈ + ၁၉၅ = ၃၇၃	<input type="checkbox"/> ကျား <input type="checkbox"/> မ ၁ ကျား + ၁ မ	၁၀,၀၀၀,၀၀၀			၁၀,၀၀၀,၀၀၀
ကျွန်းစိ	မြေနှိပ် (ရွာတွင်း)	၄၅၀၀'x၁၆'x၆"	၄၁၇ + ၄၄၄ = ၈၆၁	<input type="checkbox"/> ကျား <input type="checkbox"/> မ ၁ ကျား + ၁ မ	၅,၇၀၀,၀၀၀			၅,၇၀၀,၀၀၀
ကျွန်းစိ	ရေလေးစေ့ (မိမိတွင်း)	ဂါလံ (၃၀၀) ဆီ (၇'x၆'x၅) ရေကန် (၁၀'x၆'x၆) ရေကန် (၁၀'x၆'x၆)	၂၄၆ + ၂၉၈ = ၅၄၄	<input type="checkbox"/> ကျား <input type="checkbox"/> မ ၁ ကျား + ၁ မ	၃,၈၀၀,၀၀၀			၃,၈၀၀,၀၀၀
ကျွန်းစိ	ရေလေးစေ့ (မိမိတွင်း)	ဂါလံ (၃၀၀) ဆီ (၁၀'x၆'x၆) ရေကန် (၄၁၀)	၁၆၇ + ၁၇၁ = ၃၃၈	<input type="checkbox"/> ကျား <input type="checkbox"/> မ ၁ ကျား + ၁ မ	၇,၀၀၀,၀၀၀			၇,၀၀၀,၀၀၀

ရာထူး - ကျေးရွာအုပ်စု ပီတောက်ကော်မတီ ဥက္ကဋ္ဌ အမည် ဦးစိုးလှိုင် လက်မှတ် ဦးစိုးလှိုင် ရက်စွဲ ၂၀.၀.၂၀၁၅



၁၁.၄။စတုတ္ထနှစ်စက်ဝန်းကျေးရွာအုပ်စု စီမံကိန်းလုပ်ငန်းခွဲရွေးချယ်ခြင်း ( ပုံစံ-၄ )

Padaung CDD M&E/ MIS 4<sup>th</sup> Cycle

**ပုံစံ - ၀ - ၄ ကျေးရွာအုပ်စုစီမံကိန်းလုပ်ငန်းခွဲရွေးချယ်ခြင်းပုံစံ (Form PC 4)**

လက်ညှိုးနှိုးနှိုး စီမံကိန်းလုပ်ငန်းခွဲရွေးချယ်မှုအစည်းအဝေးပြီးနောက်တွင် ကျေးရွာအုပ်စုမှ CF/TF တို့၏ အကူအညီရယူ၍ ကျေးရွာစီမံကိန်းကော်မတီမှ လက်မှတ်ရေးထိုးပြီး အဆိုပါပုံစံအား ပြည်ပုံစံအောင်ကြည့်သွင်းရမည်။ ဤပုံစံအား ပြည်ပုံစံဖြည့်သွင်းပြီးပါက ကျေးရွာအုပ်စုရှိ ခြံစတိုးတက်ရေးစီမံချက်တွင် TPIC သို့မဟုတ်ရန်အတွက် နောက်ဆက်တွဲအဖြစ် ထားရှိရမည်။ CF မှ ကျေးရွာတစ်ရွာချင်းစီ၏ စီမံကိန်းလုပ်ငန်းခွဲဆိုင်ရာ အချက်အလက်များကို MIS သို့ထည့်သွင်းရမည်။ (ယခုနှစ်စီမံကိန်းလုပ်ငန်းခွဲ မလုပ်ကိုင်သော ကျေးရွာများ မပါဝင်ပါ။)

ကျေးရွာစည်ရှိစရိတ်/ဝန်ထမ်းအမည်	ဦးလှိုင်စိန်	
နေ့စွဲ	၃.၃.၂၀၂၀	စက်ဝန်းအားအမှတ်ခြစ်ပေးပါ။(✓) □စက်ဝန်း(၁) □စက်ဝန်း(၂) □စက်ဝန်း(၃) ဗဟိုစက်ဝန်း(၄)
ပြည်ပုံစံ/တိုင်း - ပဲခူးတိုင်း	မြို့နယ် - ပန်းတောင်မြို့နယ်	ကျေးရွာအုပ်စု - ထွန်းမြို့

ကျေးရွာအမည်	စောင့်ရှောက်မည့် လုပ်ငန်းများ	အတိုးပေးအတား	ခန့်မှန်း တိုက်ရိုက် အကျိုးခံစားခွင့် ရှိသူများ	အဆိုပြု တစ်ပြိုင်ညွှန်	ခန့်မှန်းကျေးဇူးတင်ရိတ်			စုစုပေါင်း
					စီမံကိန်းမှ ထည့်ဝင်မှု	ကျေးရွာမှ ထည့်ဝင်မှု	အခြားထည့်ဝင်မှု (မပါ/ဖြည့်) ထည့်ဝင်ခွင့်   အမည်/အဖွဲ့	
စိုင်းဘိုကျေးရွာ	မြေထိန်း ခုံရုံ	၂၆၆' x ၄'	က - ၇၅ မ - ၇၆ ပ - ၁၅၄	□ ကျား □ မ ■ အကျား+ မ	၃,၀၀၀,၀၀၀	-	-   -	၃,၀၀၀,၀၀၀
ကျွင်းရဲကျေးရွာ	ဘက်စုံအုံးခန်းမ	၃၀' x ၂၀' x ၁၂'	က - ၂၄၇ မ - ၂၅၀ ပ - ၅၂၇	□ ကျား □ မ ■ အကျား+ မ	၇,၀၀၅,၀၀၀	-	-   -	၇,၀၀၅,၀၀၀
သာယာကျေးရွာ	မြေခိုလှမ်း	၂၁၀' x ၁၆' x ၉"	က - ၃၉၀ မ - ၃၄၅ ပ - ၆၅၇	□ ကျား □ မ ■ အကျား+ မ	၆,၀၀၅,၀၀၀	-	-   -	၆,၀၀၅,၀၀၀
လက်သားကျေးရွာ	ရှေ့ပြောင်ကန်	၈' x ၆' x ၅' ဂါလုံ (၁၅၀၀) ဆီရို ရှေ့ကန်	က - ၃၄ မ - ၃၆ ပ - ၇၀	□ ကျား □ မ ■ အကျား+ မ	၂,၀၀၅,၀၀၀	-	-   -	၂,၀၀၅,၀၀၀





National Community Driven Development Project (Padaung Township, Bago Region)

Padaung CDD M&E/ MIS 4<sup>th</sup> Cycle

ကျေးရွာအမည်	စတင်ချုပ်ကိုင်မှု လုပ်ငန်းများ	အတိုင်အတာ	ခန့်မှန်း တိုက်ရိုက် အကျိုးခံစားခွင့် ရရှိသူများ	အဆိုပြု တင်ပြသူ	ခန့်မှန်းကျန်ကျစရိတ်				
					စီမံကိန်းမှ ထည့်ဝင်မှု	ကျေးရွာမှ ထည့်ဝင်မှု	အခြားထည့်ဝင်မှု (ခေါ်ငြိမ့်) ထည့်ဝင်မှု   အမည်/အဖွဲ့	စုစုပေါင်း	
သာယာကျိုင်း	ချောင်းကျောက်လမ်း	၁၇၀' x ၁၂' x ၉"	က- ၁၆၇ မ- ၁၇၁ ပ- ၃၃၈	□ ကျား □ မ ■ အကျား+မ	၃,၀၀၀,၀၀၀	-	-	-	၃,၀၀၀,၀၀၀
ကုန်းလှိုင်ကျိုင်း	မိမိရမ်းကျောင်း ယူခြင်း	၁၂' x ၁၀' x ၆'	က- ၁၀၈ မ- ၁၂၉ ပ- ၂၃၇	□ ကျား □ မ ■ အကျား+မ	၉,၅၀၀,၀၀၀	-	-	-	၉,၅၀၀,၀၀၀
ကျွန်းကလေး	ဘက်စုံသုံးဆေးခန်း	၃၀' x ၂၀' x ၁၂'	က- ၂၄၆ မ- ၂၉၈ ပ- ၅၄၄	□ ကျား □ မ ■ အကျား+မ	၈,၀၀၀,၀၀၀	-	-	-	၈,၀၀၀,၀၀၀
ကျွန်းမီး	မြေအိုင်	၂၅၀' x ၁၆' x ၉"	က- ၃၉၆ မ- ၄၅၃ ပ- ၈၀၃	□ ကျား □ မ ■ အကျား+မ	၇,၅၀၀,၀၀၀	-	-	-	၇,၅၀၀,၀၀၀
ရွှေတောင်စွယ်	မြေထိန်းခဲစု	၁၁၃' x ၁၀' x ၄'	က- ၁၇၈ မ- ၁၉၅ ပ- ၃၇၃	□ ကျား □ မ ■ အကျား+မ	၅,၀၀၀,၀၀၀	-	-	-	၅,၀၀၀,၀၀၀
လက်ပံကျွန်း	ကျောက်ကြီး မြေအိုင်	၄၃၀' x ၁၄' x ၁၀'	က- ၄၁၇ မ- ၄၄၄ ပ- ၈၆၁	□ ကျား □ မ ■ အကျား+မ	၅,၀၀၀,၀၀၀	-	-	-	၅,၀၀၀,၀၀၀

ရာထူး - ကျေးရွာအုပ်စု ဗို/တာဝန်ထမ်းဆောင်သူ ဥက္ကဋ္ဌ

အမည် ဦးဝင်းထွန်း လက်မှတ် *Uin* ရက်စွဲ ၃.၃.၂၀၂၀

ဥက္ကဋ္ဌ  
စီမံကိန်းအထောက်အကူပြုကော်မတီ  
ကျွန်းမီးအုပ်စုမန်တောင်မြို့နယ်

၁၂။ အစည်းအဝေးမှတ်တမ်းများ



လူထုတက်ပြုစီမံကိန်း၊ ပန်းတောင်မြို့နယ်

အစည်းအဝေးမှတ်တမ်း

အစည်းအဝေးရှည်ရွယ်ချက်	၆၀၀၀၀၀၀၀၊ ဒုတိယအကြိမ်အစည်းအဝေး
ကျေးရွာအမည်	အိုးဘိုကျွန်း
ကျေးရွာအုပ်စုအမည်	ဣဒါ
နေ့စွဲ	နေရာ
တက်ရောက်သူဦးရေ	အချိန်
ကျား ( ၂၁ ) ဦး	၆.၂၅ ( ၁ ) နာရီ
မ ( ၂၀ ) ဦး	
ပေါင်း ( ၄၁ ) ဦး	

အစည်းအဝေးအစီအစဉ်များ

- (၁) စီမံကိန်းအကြောင်း မိတ်ဆက် ဖြစ် နှင့် တက်ရောက်လာသူများ လက်မှတ်တိုး ဖြစ်
- (၂) လှူဒါန်းလုပ်ငန်းများနှင့် ရှေ့ဆောင် အကောင်အထည်ဖော်မှုနှင့် ကိစ္စများ
- (၃) ဆွေးနွေး ဖြစ်
- (၄) ဦးစားပေးလုပ်ငန်းများ ဆွေးနွေး ဖြစ်
- (၅) ကော်မတီဝင် ဖြစ်လျှင် မှန်းမံ ဖြစ်ဆင် ဖြစ်
- (၆)

အစည်းအဝေးဆွေးနွေးချက်များ

ပထမဦးစွာ လူထုတက်ပြု စီမံကိန်း အကောင်အထည်ဖော်

ခါးလှူဒါန်း စတင်လုပ်ငန်းများ ရောက်ရှိ ဖြစ်သဖြင့် ရှေးဦးစွာ

တွင် ဆောင်ရွက်ပေးရန် လျှောက်ထားပြီး ဖြစ်သဖြင့် ဖြစ်သဖြင့်

မိမိတို့ ကျေးရွာအတွက် လုပ်ငန်းများ လှူဒါန်း ဖြစ်ပါသည်



အလောင်းအတည်ရေးချက်များ

မိမိတို့ မျေးခြာအတွက် အချုပ်အနှောင် ခံရသော လုပ်ငန်းခွင်ကို  
 တွေးချယ် ကြည့်ရှု နှင့် အဓိက လိုအပ်ချက် ဖြစ်ရန် အရေး  
 ပါကြောင်း စိ/ကောက်ကုန်ဗဟို ဧည့်ခန်းတင်ပြ ပါသည်၊  
 လုပ်ငန်းတင်ပြ ဆောင်ရွက်ရာတွင် အစားအသုံးများ အဖွဲ့  
 အဖြစ်များ ၅ ဖွဲ့ ဖြစ်ပေါ်ရန် ဖြစ်သဖြင့် ယခုအခါ  
 အလောင်းအတည်ရေး ဖော်ပြချက်တွင် သင့်အုံး၊ စားပွဲစွဲ အလောင်း  
 အုံး၊ ဖြစ်အောင် ဆောင်ရွက်ရန် ဧည့်ခန်း ကြည့်ရှု  
 ရရှိသည် ရန်ပုံငွေများ မျေးခြာ (၂၀၀၇) ခု ခွဲဝေရသည်  
 ဖြစ်၍ ရန်ပုံငွေ မဟောင်းချင် မိမိတို့ မျေးခြာ ၅ ထပ်  
 ဝင်လိုခြင်း ဖြစ်၍ အတည်ပြု ကြည့်ရှု  
 လုပ်ငန်းခွင် အလောင်းအတည်ရေး ဖော်ပြချက်တွင် ရာသီခွင်  
 အပူခို အခြေအုံး အလောင်းအတည်ရေး ဖော်ပြချက် လိုအပ်  
 ကြောင်း ဧည့်ခန်းပါသည်။



မောင်မာဇီ ပွဲသွင်းစုတွင် ပာအိတ်စ် မောင်မာဇီ နှင့် ဗု ဆောင်လက်  
 နိုင်လှိုင်လှိုင်သည် ဆန္ဒရှိမရှိ ဆွေးနွေးပြီး အညွှန်းရှိသည့် စာ  
 မာဇီရှာဖွေရာ အစားအရိပ် ပွဲသွင်းပါသည်။

အစည်းအဝေးဆုံးဖြတ်ချက်များ

ကျွန်း၏ ဆုပေးအပေး ဖြစ် ဖြစ်လျှင် မျှော်လင့် အားပေး ပူးပေါင်း  
 ဆောင်ရွက်ပါ။ ဩဝါဖြင့် ပာအိတ်စ် စာအုပ်အဖွဲ့အစည်းတွင်လည်း  
 မိမိ၏ မျှော်လင့် ချစ်မော စုပေါင်းဖွဲ့စည်း ချုပ်ဆို အကောင်  
 ဆုံး အကောင်အမည် မောင်မာဇီရှာဖွေ ဖြင့် မောင်မာဇီ  
 စာအုပ် အပေးပေးလျှင် ပူးပေါင်းပါဝင် ဖြစ်လျှင် ဆွေးနွေးပါ  
 သည်။

အစည်းအဝေးမှတ်တမ်းတင်သူ  
 လက်မှတ် .....  
 အမည် .....  
 ရာထူး .....



### ၁၃။ ကဏ္ဍအလိုက်ဦးစားပေးဖွံ့ဖြိုးရေးလုပ်ငန်းစဉ်များ(ပုံစံ-၄ နောက်ဆက်တွဲ)

#### ၁၃.၁။ပထမနှစ်စက်ဝန်းကဏ္ဍအလိုက်ဦးစားပေးဖွံ့ဖြိုးရေးလုပ်ငန်းစဉ်များ(ပုံစံ-၄ နောက်ဆက်တွဲ)

ချင်း၊  
စိုး၊ နှိုက်

နောက်ဆက်တွဲ (၄) ခြားနားသောအပိုင်းများအတွက် ဦးစားပေးဖွံ့ဖြိုးရေးလုပ်ငန်းစဉ် အနှစ်ချုပ်

မူရင်းအား VPSC တွင်ထားရှိရပါသည်။အခြားဌာနများနှင့် ညှိနှိုင်းရန်အတွက် မိတ္တူအား TPIC သို့ ပို့ရပါမည်။ MIS Data အနေဖြင့်သွင်းရန်မလိုအပ်ပါ။

	အဆင့်	လုပ်ငန်း	မည်သည့်ဦးစားပေး	
			ပေးလို	ကျေးဇူးတင်စာစာရင်း(သို့)အုပ်စု
အခြေခံစီမံကိန်း	၁	ဒေသကံ့ : ကျောက်	<input checked="" type="checkbox"/>	
	၂	လမ်း : ကော့စ် နှင့် ကျေး (ကျေးရွာလမ်း)	<input checked="" type="checkbox"/>	
	၃	ကျောက်စား : နေရာကွယ် (ကျေးရွာ)	<input type="checkbox"/>	
	၄	ဖွဲ့စည်း : ကျေး	<input checked="" type="checkbox"/>	
	၅		<input type="checkbox"/>	
အသက်မွေးဝမ်းကျောင်း/စိုက်ပျိုးရေး	၁		<input type="checkbox"/>	
	၂		<input type="checkbox"/>	
	၃		<input type="checkbox"/>	
	၄		<input type="checkbox"/>	
	၅		<input type="checkbox"/>	
ကျွမ်းကျင်ရေးနှင့် အဟာရ	၁	ကျေး : လက်ဆေး : စားခန်း	<input checked="" type="checkbox"/>	
	၂		<input type="checkbox"/>	
	၃		<input type="checkbox"/>	
	၄		<input type="checkbox"/>	
	၅		<input type="checkbox"/>	
ယဉ်ကျေးရေး	၁	မူလတန်း : ကျောင်း	<input checked="" type="checkbox"/>	
	၂		<input type="checkbox"/>	
	၃		<input type="checkbox"/>	
	၄		<input type="checkbox"/>	
	၅		<input type="checkbox"/>	
အခြား	၁	ကလေးကလေး နှင့် ကလေး	<input type="checkbox"/>	
	၂	၁၃ : ကျောင်း : ကောင်း : နှင့် ဆွေးနွေး	<input checked="" type="checkbox"/>	
	၃		<input type="checkbox"/>	
	၄		<input type="checkbox"/>	
	၅		<input type="checkbox"/>	



၁၃.၂။ ဒုတိယနှစ်စက်ဝန်းကဏ္ဍအလိုက်ဦးစားပေးဖွံ့ဖြိုးရေးလုပ်ငန်းစဉ်များ (ပုံစံ-၄ နောက်ဆက်တွဲ)

စိုးကျွန်း

နောက်ဆက်တွဲ (၄) ပြားနားသော အပိုင်းများအတွက် ဦးစားပေးဖွံ့ဖြိုးရေးလုပ်ငန်းစဉ် အနှစ်ချုပ်

မူရင်းအား VPSC တွင် ထားရှိရမည်။ အခြားဇယားများနှင့် ညှိနှိုင်းရန်အတွက် မိတ္တူကူးထား TPIC သို့ ဒီဇစ်လိုက်နာမှု MIS Data

အမျိုးအစား	အမေဇု	လုပ်ငန်း	မည့်သူဦးစားပေးလဲ	ကျေးဇူးပြုမှ တာဝန်ခံ (သို့) အုပ်စု	ပြင်ပမှ မည်သူ ထောက်ပံ့မလဲ
အခြေခံအထောက်အပံ့	၁	ကန်စိုက်ရေး	<input checked="" type="checkbox"/> ကျား <input checked="" type="checkbox"/> မ		
	၂		<input type="checkbox"/> ကျား <input type="checkbox"/> မ		
	၃		<input type="checkbox"/> ကျား <input type="checkbox"/> မ		
	၄		<input type="checkbox"/> ကျား <input type="checkbox"/> မ		
	၅		<input type="checkbox"/> ကျား <input type="checkbox"/> မ		
အသက်မွေးဝမ်းကျောင်း/ ဝန်ထမ်းရေး	၁		<input type="checkbox"/> ကျား <input type="checkbox"/> မ		
	၂		<input type="checkbox"/> ကျား <input type="checkbox"/> မ		
	၃		<input type="checkbox"/> ကျား <input type="checkbox"/> မ		
	၄		<input type="checkbox"/> ကျား <input type="checkbox"/> မ		
	၅		<input type="checkbox"/> ကျား <input type="checkbox"/> မ		
ကျန်းမာရေးနှင့် အကာရံ	၁		<input type="checkbox"/> ကျား <input type="checkbox"/> မ		
	၂		<input type="checkbox"/> ကျား <input type="checkbox"/> မ		
	၃		<input type="checkbox"/> ကျား <input type="checkbox"/> မ		
	၄		<input type="checkbox"/> ကျား <input type="checkbox"/> မ		
	၅		<input type="checkbox"/> ကျား <input type="checkbox"/> မ		
ပညာရေး	၁		<input type="checkbox"/> ကျား <input type="checkbox"/> မ		
	၂		<input type="checkbox"/> ကျား <input type="checkbox"/> မ		
	၃		<input type="checkbox"/> ကျား <input type="checkbox"/> မ		
	၄		<input type="checkbox"/> ကျား <input type="checkbox"/> မ		
	၅		<input type="checkbox"/> ကျား <input type="checkbox"/> မ		
အခြား	၁	ကျွန်းကန်စိုက်ရေး	<input checked="" type="checkbox"/> ကျား <input checked="" type="checkbox"/> မ		
	၂	အခြား	<input checked="" type="checkbox"/> ကျား <input checked="" type="checkbox"/> မ		
	၃		<input type="checkbox"/> ကျား <input type="checkbox"/> မ		
	၄		<input type="checkbox"/> ကျား <input type="checkbox"/> မ		
	၅		<input type="checkbox"/> ကျား <input type="checkbox"/> မ		



၁၃.၃။ တတိယနှစ်စက်ဝန်းကဏ္ဍအလိုက်ဦးစားပေးဖွံ့ဖြိုးရေးလုပ်ငန်းစဉ်များ (ပုံစံ-၄နောက်ဆက်တွဲ)

နဂါးတိုက်ရွာ

ကဏ္ဍအလိုက် လုပ်ငန်းချုပ်စာရင်း

ကဏ္ဍ	စဉ်	လုပ်ငန်းအမျိုးအစား	အချိန် (လုပ်ရက်/လုပ်ရက်)			ပမာဏ	စတင်ချုပ်စားရက် (လ/ည/ခု)	အဆုံးသတ်ရက် (လ/ည/ခု)
			လုပ်ရက်	ပ	လုပ်ရက်			
အခြေခံအဆောက်အအုံကဏ္ဍ (လမ်း/တံတား/ရေရရှိရေး/မီးလင်းရေး)	၁	ရေအေးရေအေးကန် (အသွယ်အဆက်)			✓	၂၀၁၈	၂၀၁၈	၁၂/၁၂/၁၈
	၂	ရေအေးကန်			✓	၂၀၁၈		
	၃	မီးအေးကန်	✓			၂၀၁၈		
	၄							
	၅							
လူမှုဖွံ့ဖြိုးရေးကဏ္ဍ (ပညာရေး/ ကျန်းမာရေး နှင့် ဆိုင်ခေကာအဆောက်အအုံများနှင့် အခြားလုပ်ငန်းစဉ်များ)	၁	ဆေးပေးခန်း			✓	၂၀၁၈		
	၂							
	၃							
	၄							
	၅							
သက်မွေးဝမ်းကျောင်းကဏ္ဍ (ပညာရေး/ ဖွံ့ဖြိုးရေး နှင့် ဆိုင်ခေကာ အဆောက်အအုံများ အခြား လိုအပ်ချက်များ)	၁							
	၂							
	၃							
	၄							
	၅							
သဘာဝဘေးအန္တရာယ် လျော့ပါးရေး ကဏ္ဍ	၁							
	၂							
	၃							
	၄							
	၅							
အခြားကဏ္ဍ (ဌာနဆိုင်ရာများသို့ လွှဲပြောင်း နိုင်ခြင်း နှင့် အကောင်အထည် ဖော်ဆောင်မှုကိစ္စနှင့်ဆိုင်ခြင်းမရှိသော လုပ်ငန်းများ)	၁	လှူဒါန်း			✓	၂၀၁၈		
	၂							
	၃							
	၄							
	၅							



၁၃.၄။စတုတ္ထနှစ်စက်ဝန်းကဏ္ဍအလိုက်ဦးစားပေးဖွံ့ဖြိုးရေးလုပ်ငန်းစဉ်များ(ပုံစံ-၄နောက်ဆက်တွဲ)

အမှတ် ၂၀၁၅ (၂၀၁၅ ခုနှစ်)

မိုးညိုမြို့နယ်

စတုတ္ထအလိုက် လုပ်ငန်းချုပ်စာရင်း

အမျိုးအမည်	စဉ်	လုပ်ငန်းအမျိုးအစား	အဆိုပြုသူ			ရက်စွဲ	အောက်ဖွဲ့အဖွဲ့အစည်း (သို့) ဌာန	မှတ်တမ်း
			ကျား	မ	ကျား+မ			
အခြေခံအဆောက်အအုံ (အခြေခံအဆောက်အအုံ၊ အခြေခံအဆောက်အအုံ၊ အခြေခံအဆောက်အအုံ၊ အခြေခံအဆောက်အအုံ၊ အခြေခံအဆောက်အအုံ)	၀	အခြေခံအဆောက်အအုံ			~	၂၀၁၀	NCDDP	
	၂							
	၃							
	၄							
	၅							
အခြေခံအဆောက်အအုံ (အခြေခံအဆောက်အအုံ၊ အခြေခံအဆောက်အအုံ၊ အခြေခံအဆောက်အအုံ၊ အခြေခံအဆောက်အအုံ၊ အခြေခံအဆောက်အအုံ)	၀	အခြေခံအဆောက်အအုံ			~	~	~	
	၂							
	၃							
	၄							
	၅							
အခြေခံအဆောက်အအုံ (အခြေခံအဆောက်အအုံ၊ အခြေခံအဆောက်အအုံ၊ အခြေခံအဆောက်အအုံ၊ အခြေခံအဆောက်အအုံ၊ အခြေခံအဆောက်အအုံ)	၀							
	၂							
	၃							
	၄							
	၅							
အခြေခံအဆောက်အအုံ (အခြေခံအဆောက်အအုံ၊ အခြေခံအဆောက်အအုံ၊ အခြေခံအဆောက်အအုံ၊ အခြေခံအဆောက်အအုံ၊ အခြေခံအဆောက်အအုံ)	၀							
	၂							
	၃							
	၄							
	၅							
အခြေခံအဆောက်အအုံ (အခြေခံအဆောက်အအုံ၊ အခြေခံအဆောက်အအုံ၊ အခြေခံအဆောက်အအုံ၊ အခြေခံအဆောက်အအုံ၊ အခြေခံအဆောက်အအုံ)	၀	အခြေခံအဆောက်အအုံ			~	~	~	
	၂							
	၃							
	၄							
	၅							





### ကျေးရွာဖွံ့ဖြိုးရေးစီမံချက်အရည်အသွေးထိန်းချုပ်မှု (Checklist for VDP)

#### VDP အရည်အသွေးထိန်းချုပ်မှု

ထိန်းချုပ်သူ-	ရက်စွဲ-	ရွာ- မြို့နယ်-	VDP ရက်စွဲ- ကျေးရွာအုပ်စု-
---------------	---------	-------------------	-------------------------------

#### (၁) VDP စာရွက်စာတမ်းပြီးဆုံးမှုကို စစ်ဆေးပါ။ (OM အရ)

- မျက်နှာဖုံး (အဖုံး)
- မာတိကာ
- ကျေးရွာအခြေခံ Data
- PSA အကျဉ်းချုပ်နှင့် PRA လုပ်ငန်းစဉ်
- အမျိုးသား/အမျိုးသမီးအဖွဲ့များ၏ အခက်အခဲများ
- ကျေးရွာမျှော်မှန်းချက် (ဆွေးနွေးချက်ရလဒ်)
- အမျိုးသား/အမျိုးသမီးအဖွဲ့များသဘောတူထားသည့် နောင်လေးနှစ်အတွက် ဦးစားပေးလုပ်ငန်းများစာရင်း (အခြေခံအဆောက်အအုံ၊ အသက်မွေးမှု၊ ပညာရေး၊ လူမှုရေးထိန်းသိမ်းမှု.....)

#### နောက်ဆက်တွဲများ-

- လူမှုရေးအကဲဖြတ်မှု စာရွက်စာတမ်းခါတ်ပုံနှင့် PRA လုပ်ငန်းစဉ် (ဖြစ်နိုင်လျှင်)၊ မြေပုံများ ပါရမည်၊ စည်းစိမ်ပိုင်ဆိုင်မှုအဆင့်၊ venn ပုံ...
- ကျေးရွာစီမံကိန်းရေးဆွဲရေးအစည်းအဝေးမိတ္တူ
- ကျေးရွာ၏အချက်အလက် (PC 1 ပုံစံ)
- ကျေးရွာမျှော်မှန်းချက်

#### (၂) လူမှုရေးအကဲဖြတ်မှုအရည်အသွေးနှင့် VDP စစ်ဆေးပါ။

- VDP တွင်ပါဝင်သောဦးရေ (အမျိုးသား/အမျိုးသမီး)-
- လူမှုရေးအကဲဖြတ်မှုအရည်အသွေးနှင့် VDP အတွက် ရက်ပေါင်း-
- PRA ပစ္စည်းများ အသုံးပြုသည့် အရေအတွက်-
- ပါဝင်သောဦးရေနှင့် လုပ်ငန်းများ မှတ်တမ်းတင်ခြင်း (အစည်းအဝေးမှတ်တမ်း၊ အဖွဲ့ခါတ်ပုံ၊ တိုင်းရင်းသားအနည်းစုနှင့် ထိခိုက်လွယ်သော အဖွဲ့များ)
  - အလွန်ကောင်း
  - ကောင်း
  - ညံ့
- လုပ်ငန်းများ မှတ်တမ်းတင်ခြင်းနှင့် အမျိုးသမီးအဖွဲ့အစည်းအဝေး၏ရလဒ် အားခွဲခြားပေးထားသလား။
  - ရှိ
  - မရှိ
- စီမံကိန်းအရေအတွက် (အမျိုးသား/အမျိုးသမီးရွေးချယ်မှုအရေအတွက်)-
  - PRAနှင့်သက်ဆိုင်သောအခြား စီမံကိန်းအရေအတွက် (အမျိုးသား/အမျိုးသမီးရွေးချယ်မှုအရေအတွက်)-



လူထုပဟိုပြုစီမံကိန်း  
ကျေးလက်လူထုအခြေပြု၊ ဖွံ့ဖြိုးမှုကိုတိုး ရှေးရှု

လူထုပဟိုပြုစီမံကိန်း၊ သိပ္ပံလမ်းနှင့် ဆုတောင်းပြည့်ဘုရားလမ်းထောင့်၊ ကြခတ်ရပ်ကွက်  
ပန်းတောင်းမြို့နယ်၊ ပဲခူးတိုင်းဒေသကြီး၊ ရုံးဖုန်း ၀၉- ၄၂၂၃၉၅၅၂ [www.cdd.drdmyanmar.org](http://www.cdd.drdmyanmar.org)