

ပြည်ထောင်စုသမ္မတမြန်မာနိုင်ငံတော်အစိုးရ
စိုက်ပျိုးရေး၊ မွေးမြူရေးနှင့် ဆည်မြောင်းဝန်ကြီးဌာန
ကျေးလက်ဒေသဖွံ့ဖြိုးတိုးတက်ရေးဦးစီးဌာန
ငပုတောမြို့နယ်



လူထုပဟိုပြုစီမံကိန်း
National Community Driven Development Project
(NCDDP)



ကျေးရွာဖွံ့ဖြိုးရေး အစီအစဉ်
Village Development Plan (VDP)

သဲဖြူကျေးရွာအုပ်စု၊ အုတ်ဖိုကျေးရွာ

မာတိကာ

စဉ်	အကြောင်းအရာ	စာမျက်နှာ
၁	မြို့နယ်မြေပုံ	၁
၂	ကျေးရွာအုပ်စုမြေပုံ(တည်နေရာ)	၂
၃	ကျေးရွာအုပ်စုတွင် ပါဝင်သောကျေးရွာများစာရင်း	၂
၄	ကျေးရွာအခြေခံအချက်အလက် (ကျေးရွာသမိုင်းကြောင်း)	၃
၅	လူထုပူးပေါင်းပါဝင်သော ဆန်းစစ်ခြင်းနှင့် အကဲဖြတ်ခြင်း PRA/PSA လုပ်ငန်းစဉ် အနှစ်ချုပ်	၄
၆	ကျေးရွာဖွံ့ဖြိုးရေးအစီအစဉ်အတွက်အသုံးပြုခဲ့သော PRA tools များနှင့် တစ်ခုချင်းစီအတွက် သုံးသပ်ချက်များ (အသုံးပြုခဲ့သော PRA Tools တစ်ခုချင်းစီ၏အမည်များ)	၄
၇	ကျေးရွာကော်မတီရွေးချယ်ခြင်းနှင့် ကျေးရွာဖွံ့ဖြိုးရေးအစီအစဉ် ဆောင်ရွက်မှုမှတ်တမ်းဓါတ်ပုံများ	၁၆
၈	ကျေးရွာကော်မတီဝင်များစာရင်း	၁၇
၉	ကျေးရွာအခြေခံအချက်အလက်များ (ပုံစံ ၈ - ၁)	၁၈
၁၀	စီမံကိန်းစက်ဝန်းအချိန်ဇယား (ပုံစံ ၈-၂)	၃၀
၁၁	ကျေးရွာဖွံ့ဖြိုးရေး ဦးစားပေးအစီအစဉ်(ပုံစံ ၈-၃)	၃၄
၁၂	အစည်းအဝေးမှတ်တမ်းများ	၄၂
၁၃	ကဏ္ဍအလိုက် ဖွံ့ဖြိုးရေး ဦးစားပေးလုပ်ငန်းများ	၄၅

၁။ ငပုတောမြို့နယ်အခြေပြမြေပုံ

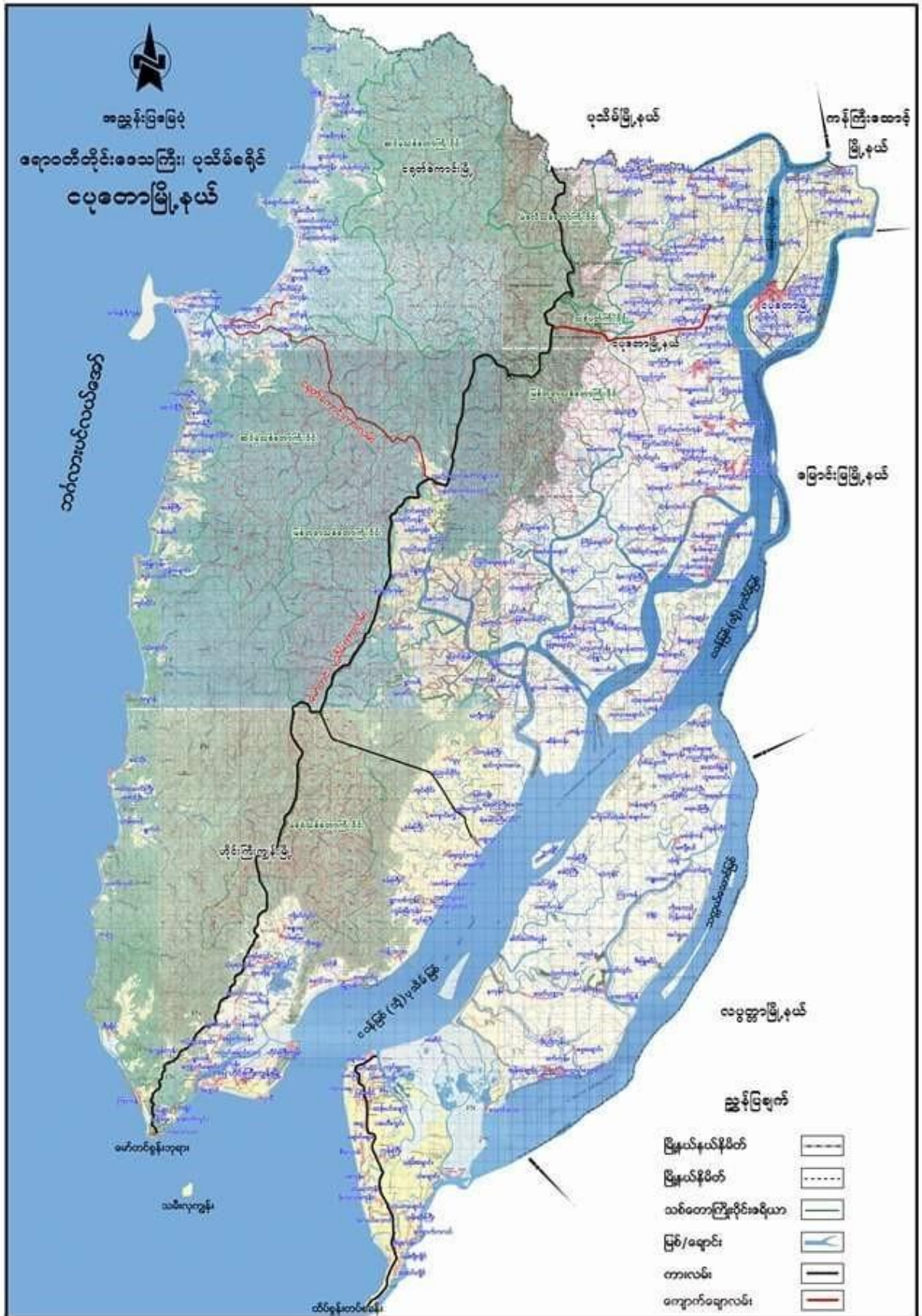

၂။ ကျေးရွာအုပ်စုမြေပုံ

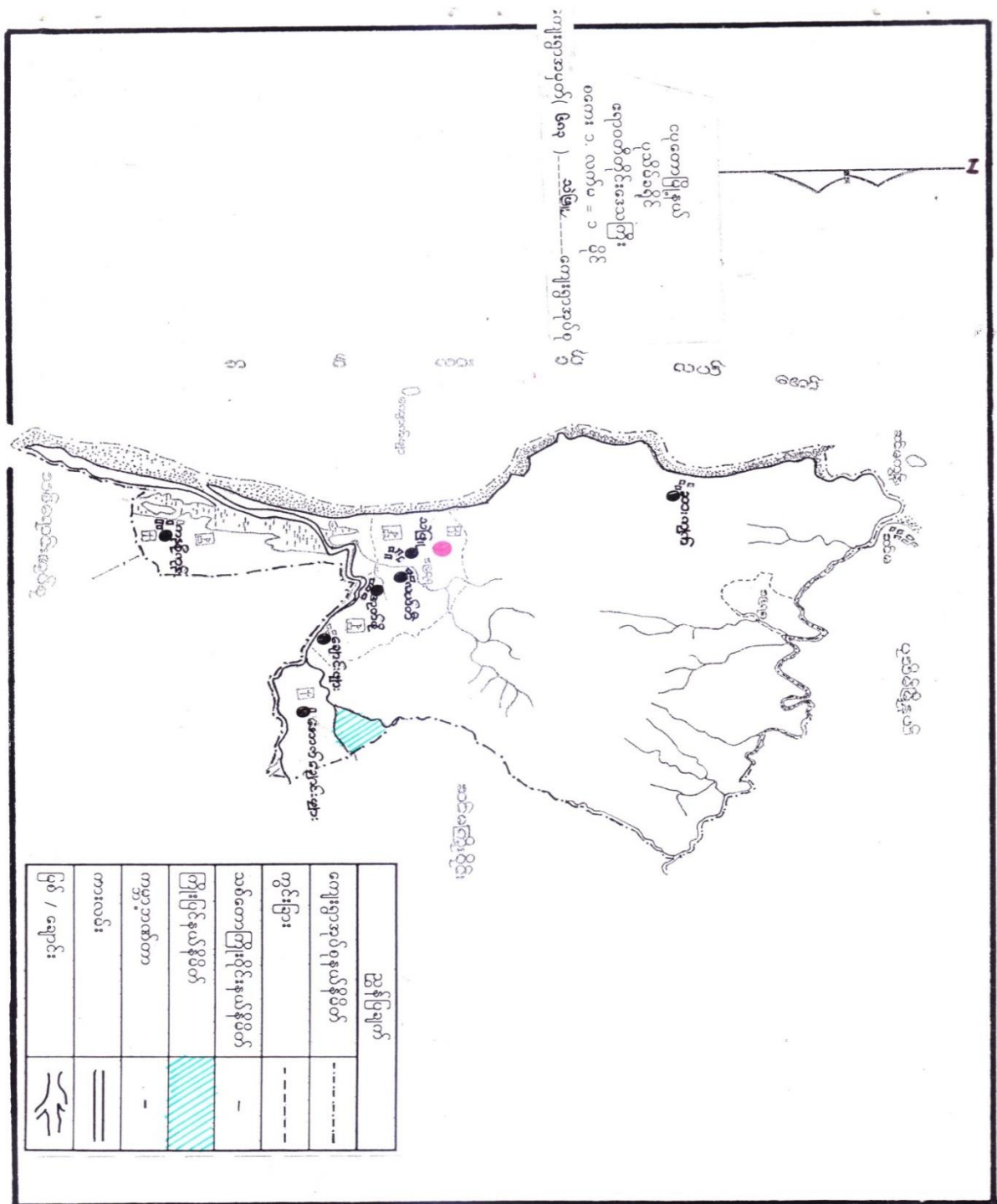

၃။ ကျေးရွာအုပ်စုအတွင်းပါဝင်သော ကျေးရွာများစာရင်း

- ၁- ကနစိုးကုန်းကျေးရွာ
- ၂- ညောင်ဝိုင်းကျေးရွာ
- ၃- အုတ်ဖိုကျေးရွာ
- ၄- သဲဖြူကျေးရွာ

၄။ ကျေးရွာသမိုင်းအကျဉ်း

စတင်၍ ကျေးရွာ ပူဖွယ်ကျေး အရင်းအမြစ်ဖြင့် ဖွဲ့စည်းကာ သုံးယထိုင်ခဲ့

ကျေးရွာသည် အုပ်စု ကျေးရွာ၏ အကျဉ်းအမြစ်ဖြင့် တည်ရှိ ဖြစ်ပြီး ကျေးရွာ၏

အရင်းအမြစ်များ အရေအတွက် ချောင့်ညီ ၊ တောင်တန်း ၊ ယောင်ကွင်း ၊ တောင်ကျောင်း ၊ အုတ်တောင်ကြီး

ကျောင်း ၊ ဓမ္မာဂူ ၊ စေတီ တို့ ရှိပြီး ဘင်္ဂါလား ပင်လယ်ကမ်းခြေ ၊ ဖလှမ်းမကမ်းတို့ တည်ရှိပါ

သည်။

ကျေးရွာ၏ ပထမဆုံးတည်ထောင်သူများ ၊ တောင်တန်းများ ၊ ချောင်းတို့

ရှိနေပြီး ဘင်္ဂါလား ပင်လယ်ကမ်းခြေ ၊ အလှမ်းမကမ်းတောင်ကြား ၊ အထက်ကျေး ၊ ဝမ်းကျောင်း ၊

ဝမ်းတဲ အဖြစ် တင်ပါ အုပ်စုအတွက် ရှေးဟောင်းအမွေအနှစ်များ ၊ ယောင်ကွင်း တောင်တန်းတို့တို့

စိုက်ပျိုးရေး အုပ်စု ၊ အုပ်စုအတွက် အုပ်စု ၊ ချောင်း ၊ ကွမ်းတီး စသော အိမ်ပင်များ စိုက်ပျိုး

ပါသည်။ ရွာခြံ အရှေ့ဘက်တွင် အုတ်တောင်ကြီး ၊ ရွာတောင်ဘက်တွင် တောင်ကျောင်းတို့ တည်

ရှိပါသည်။

ကျေးရွာတွင် အထက်ဘက် အရင်းအမြစ်များ ရှိသကဲ့သို့ အဖျားအကြီး ဤဘောင်အောက်

အိမ်ထောင်စု ၊ အထက်ဘက် ရွာအုပ်စုများ ရှိသော အိမ်ထောင်စု များ ရှိသဖြင့် ထိခိုက်ပျက်စီး

မှုများတွင် အိမ်ထောင်စုများလည်း ရှိပါသည်။

ကျေးရွာသည် တောင်တန်း ၊ တောင်ကျောင်း ၊ ယောင်ကွင်းများ ကြား၌ တည်ရှိ

သောကြောင့် ထာဝရစွာ စိုက်ပျိုးခြင်း ၊ ယောင်ကွင်းများ ၊ အုပ်စုအဖွဲ့အစည်း အဖွဲ့အစည်း

အဖွဲ့အစည်း ချောင့်ညီ ပင်လယ်ကမ်းခြေ ၊ ဝမ်းတဲ ၊ အုပ်စုအဖွဲ့အစည်း ရှိကြပါသည်။

၅။ လူထုပူးပေါင်းပါဝင်သော ဆန်းစစ်ခြင်းနှင့် အကဲဖြတ်ခြင်း လုပ်ငန်းစဉ် PRA/PSA အကျဉ်းချုပ်ဇယား

စဉ်	အသုံးပြုခဲ့သော PRA Tools များ	ကျား	မ
၁	ကျေးရွာအရင်းမြစ်ပြပုံ (Social Map)	၁၈	၁၂
၂	ရာသီခွင်ပြပြက္ခဒိန် (Seasonal Clender)	၉	၇
၃	ဥစ္စာနေကြွယ်ဝမှု ဦးစားပေးအဆင့်သတ်မှတ်ခြင်း (Wealth Ranking)	၁၀	၇
၄	ကျား၊ မ ပင့်ကူအိမ်သုံးသပ်ခြင်း (Cob Web)	၁၀	၇
၅	အရင်းအမြစ်အသုံးချမှုဖော်ထုတ်ခြင်း ဇယား (Asset Mapping)	၁၂	၁၀
၆	အဖွဲ့အစည်းချိတ်ဆက်မှုပုံ (Veen diagram)	၉	၅

၆။ ကျေးရွာဖွံ့ဖြိုးရေးအစီအစဉ်အတွက်အသုံးပြုခဲ့သော PRA tools များနှင့် တစ်ခုချင်းစီအတွက် သုံးသပ်ချက်များ

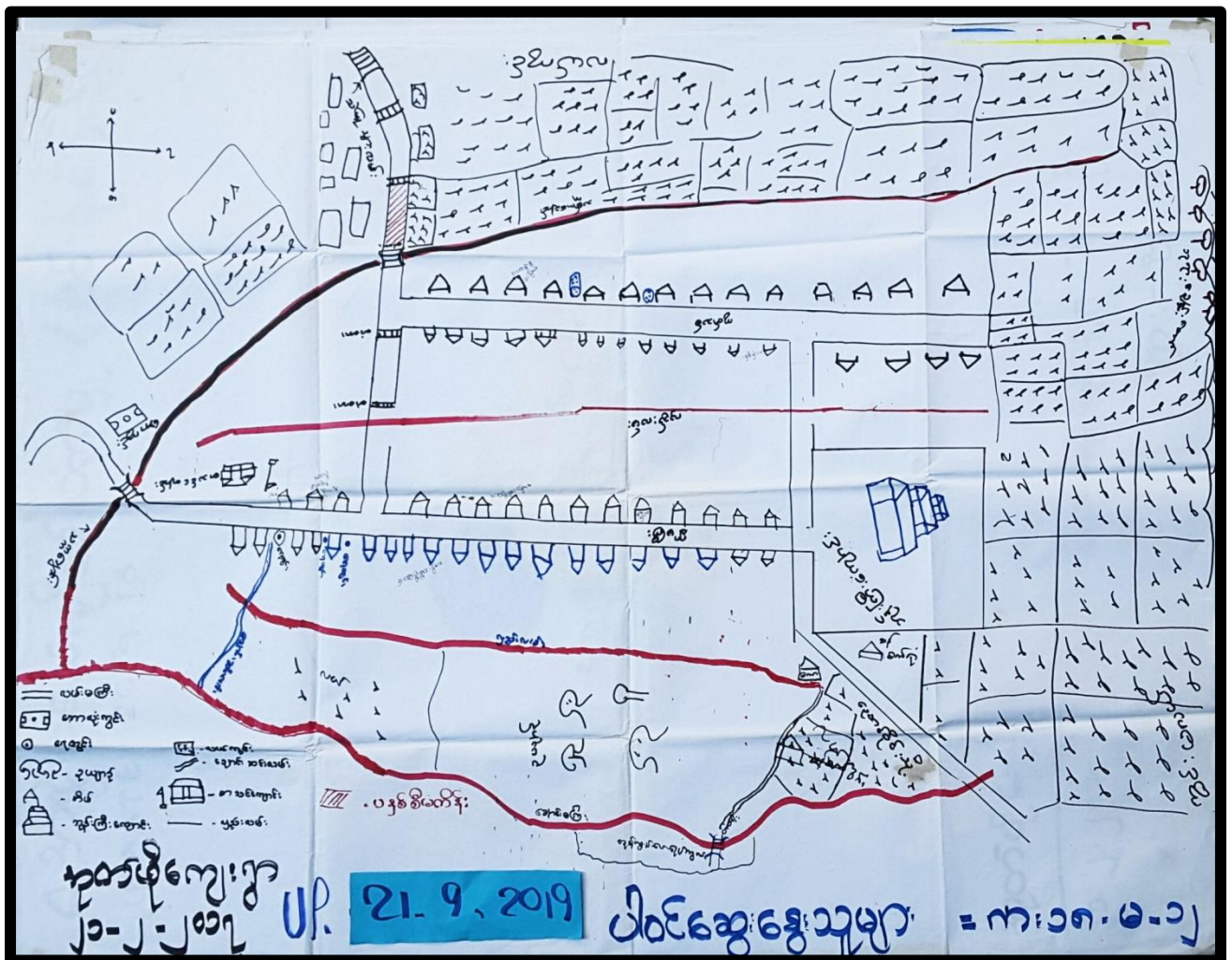

ပျောက်ကင်းရေး ဖွဲ့စည်းရေး

အုပ်စု
ဦးစီးဌာန

ကျေးရွာ ဖွဲ့စည်းရေး

ကျေးရွာ - ရပ်ကွက်
ရပ်ကွက် - အုပ်စု

- စာတန်းပညာရေး၊ အထက၊ အထက ဝန်ထမ်း ဖွဲ့စည်းရေး၊ အားကစား ဝါဒ၊ ကျောင်း ဖွဲ့စည်းရေး အားကစား အဖွဲ့
- စာတန်းပညာရေး၊ အထက၊ အထက ဝန်ထမ်း ဖွဲ့စည်းရေး၊ အားကစား ဝါဒ၊ ကျောင်း ဖွဲ့စည်းရေး အားကစား အဖွဲ့
- ကျေးရွာ အဖွဲ့ ဝန်ထမ်း ဖွဲ့စည်းရေး၊ အားကစား ဝါဒ၊ ကျောင်း ဖွဲ့စည်းရေး အားကစား အဖွဲ့
- ကျေးရွာ အဖွဲ့ ဝန်ထမ်း ဖွဲ့စည်းရေး၊ အားကစား ဝါဒ၊ ကျောင်း ဖွဲ့စည်းရေး အားကစား အဖွဲ့
- ကျေးရွာ အဖွဲ့ ဝန်ထမ်း ဖွဲ့စည်းရေး၊ အားကစား ဝါဒ၊ ကျောင်း ဖွဲ့စည်းရေး အားကစား အဖွဲ့
- ကျေးရွာ အဖွဲ့ (ကျေးရွာ အဖွဲ့ ဝန်ထမ်း ဖွဲ့စည်းရေး၊ အားကစား ဝါဒ၊ ကျောင်း ဖွဲ့စည်းရေး အားကစား အဖွဲ့)
- ကျေးရွာ အဖွဲ့ ဝန်ထမ်း ဖွဲ့စည်းရေး၊ အားကစား ဝါဒ၊ ကျောင်း ဖွဲ့စည်းရေး အားကစား အဖွဲ့
- ကျေးရွာ အဖွဲ့ ဝန်ထမ်း ဖွဲ့စည်းရေး၊ အားကစား ဝါဒ၊ ကျောင်း ဖွဲ့စည်းရေး အားကစား အဖွဲ့
- ကျေးရွာ အဖွဲ့ ဝန်ထမ်း ဖွဲ့စည်းရေး၊ အားကစား ဝါဒ၊ ကျောင်း ဖွဲ့စည်းရေး အားကစား အဖွဲ့
- ကျေးရွာ အဖွဲ့ ဝန်ထမ်း ဖွဲ့စည်းရေး၊ အားကစား ဝါဒ၊ ကျောင်း ဖွဲ့စည်းရေး အားကစား အဖွဲ့

<p>၁ ရာသီခွင်ပြက္ခဒိန်</p> <p>UP-26.9.18 ၂၁-၂-၂၀၁၇ သာယာလွင်စု</p> <p>အုတ်ဖို</p>												
စဉ်	အကြောင်းအရာ	တနင်္ဂနွေ	တနင်္လာ	ဗုဒ္ဓဟူး	သောကြာ	အင်္ဂါ	ဗုဒ္ဓဟူး	သောကြာ	အင်္ဂါ	ဗုဒ္ဓဟူး	သောကြာ	အင်္ဂါ
	ရာသီဥတု											
	စိုက်ပျိုးရေး ထင်ရှားမှု											
	ကျမ်းမရေး											
	ပို့ဆောင်မှု											
	ဂေဟစနစ်											
	သဘာဝအေးအနွေးကုန်											
	ရမ်းပန်းဆက်ယူရေး											
	စိုက်ပျိုးရေးကားပါ											
	ပါဝင်ဆွေးနွေးသူ	<p>ဒေါ်ခင်စု - ၆ - (၇)နိ</p>										

ဣန္ဒြေ မြေ ဖြန့်ဖြူးခြင်း

အုတ်ဖိုကျေးရွာ

၂၂-၂-၂၀၁၇

၂၂-၂-၂၀၁၇

- အဖွဲ့အစည်း ဖွဲ့စည်း ဖြန့်ဖြူးခြင်း
- အဖွဲ့အစည်း မှာ လက်လှုပ် လက်စား ဝါးများများ ဖြန့်ဖြူးပြီး လယ်လုပ်ငန်းကို လုပ်ကိုင်သူ အဖွဲ့အစည်းမှ ဝါးပေးရန် လယ်လုပ်ငန်းကို နယ်လုပ်၊ ဝါးပေး၊ ဝါးပေး လုပ်ငန်းတွင် စတင်ပေးပို့ပြီး ဖြန့်ဖြူး နှုတ်တော်၊ ပြန်လည်လုပ်ငန်းတွင် ပေးပို့ရန် ဖြန့်ဖြူးခြင်း
- ကျေးဇူးတင်စာများ ရေးသား နှင့် ကတော့ ကစားရန်၊ နယ်လုပ် လုပ်ငန်းတွင် နှစ်စဉ် ပေးပို့ရန် ဆုံးဖြတ်ရေး ကော်မတီများ ဖြန့်ဖြူးခြင်း
- တန်ခိုး၊ ဝါးပေးကော်မတီ၊ တန်ဆောင်မုန်း လုပ်ငန်းတွင် ပွဲတော်ရက်များ ကျင်းပခြင်း
- နေရာအရပ်တွင် ပေးပို့ရန် ပေးပို့ရန် ပေးပို့ရန် အခြားသီးခြား ပေးပို့ရန် ပြုမူပါ။

၈၅
၅၀
 နတ်တီ
 ၂၂.၂.၂၀၁၉

အဆင့် အမျိုးအစား	ညွှန်းစဉ် ဝိုင်ဆိုင်မှု သုံးဆယ့်ခုက်	အိမ်ထောင်စု အရေအတွက်	ရာခိုင်နှုန်း
အဆင့်မြင့်	လယ် (၅/၆ ဧက)၊ ပျဉ်ထောင် သွပ်ဖိ ထောင်၊ ဘာလီ၊ ဆန်စက်	၁၀	၁၇.၇%
အလယ်အလတ် အဆင့်မြင့်	လယ်၊ ချွန်ခင်း၊ ကွမ်းခင်း၊ ခဲဖိုက ဆန်စက်၊ ပျဉ်ခင်း	၅၀	၈၅.၅%
ခွင်းပါး	ခင်း (ဝါးခင်း)၊ ကျက်စင်	၃၀	၅၀.၄%

UP 21.9.2019

UPDATE - 26.9.18

ပါဝင်ဆွေးနွေးသူ - (၁၇) ဦး
 ကျား - ၁၀၊ မ - ၇

ပုဏ္ဏားစာ ဣယဝမှုရယား

အက်ဖျိကျေးရွာ

၂၀၂၀-၂၀၂၁

၄ ဆွေးနွေးခြင်းနှင့် ဆန်းစစ်ခြင်း

- ကျေးရွာတွင် အိမ်ထောင်စု (၄၀) နှိ ဖြီး အဆင်မပြေသော ဖိဘားစုများမှာ (၁၀) အိမ်ထောင်စု ဖြစ်သည်။ (၂၀၂၀-၂၀၂၁) ဇူလိုင်လအထိ ဖြစ်ပြီး ထောက်ပံ့ရေး၊ ဆန်ခက် ထုတ်ဖော်ခြင်းဖြင့် ဖြစ်ပြီး ပျက်စီးသော အိမ်နှင့် နေထိုင်ကြသည်။

- အလယ်ကလတ် ဖိဘားစု များမှာ အိမ်ထောင်စု (၅၀) ခန့် ဖြစ်ပြီး ယင်းအနက် အနီးခင်း၊ ကွမ်းသီးခင်း များ ဖြစ်နိုင်ကြသည်။ အိမ်များမှာ ခန့်ခြင်း၊ ကျောက်ကန်၊ ပျက်စီး အိမ်များ ဖြစ်နေထိုင်ကြသည်။

- နွမ်းပါးသော ဖိဘားစု များမှာ အိမ်ထောင်စု (၃၀) ဖြစ်သည်။ ဝါးအိမ် ခန့်ခြင်း၊ ခန့်က အိမ်နှင့် နေထိုင်ကြသည်။

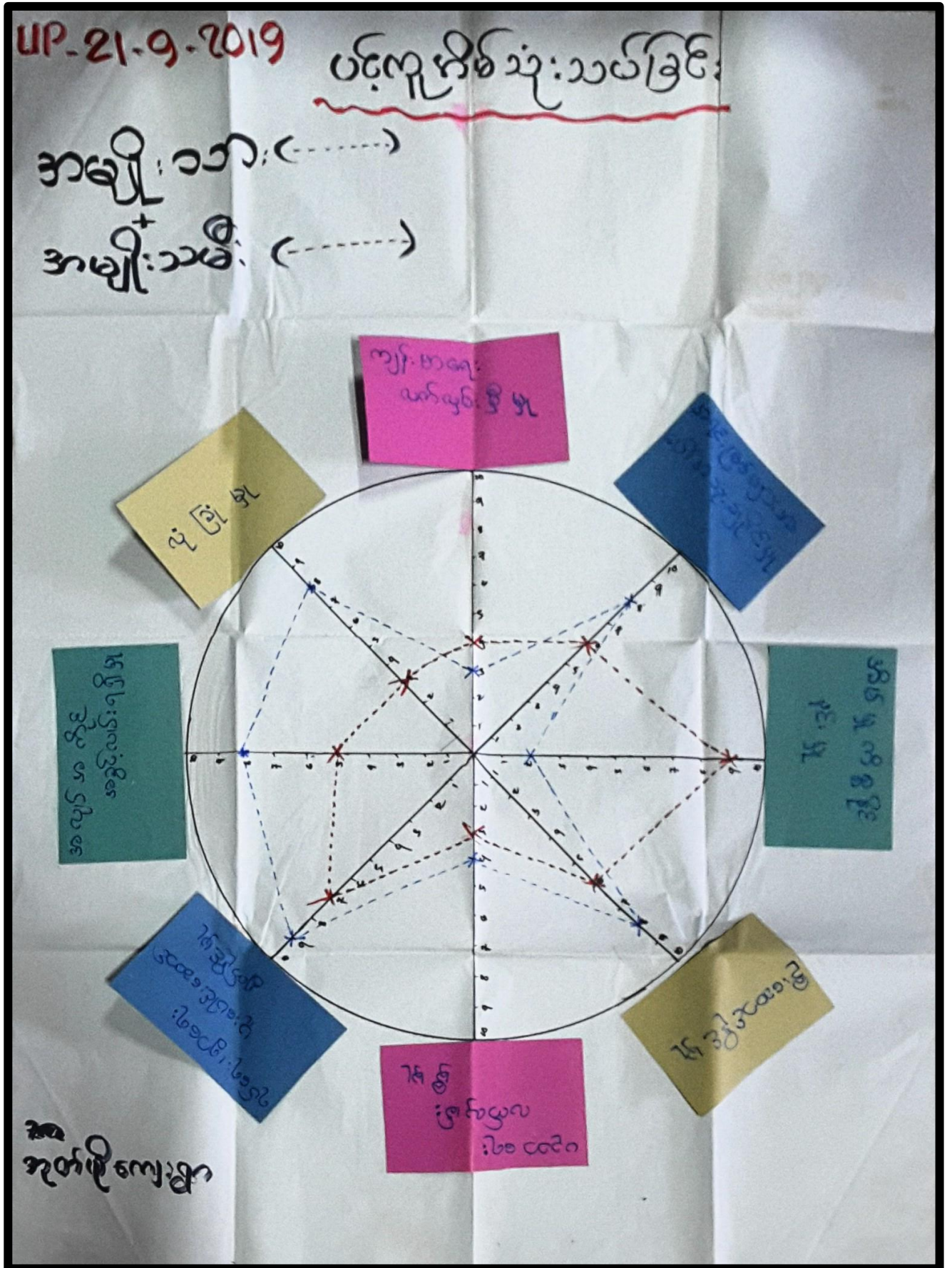

ပရိုဂရမ်ဟိတ်သုံးသပ်ချက်

အုတ်ဖိုကျေးရွာ

Δ ဆွေးနွေး ခြင်း နှင့် ဆန်းစစ်ခြင်း

- ဟိတ်တွင်း မှ ကိစ္စများကို အမျိုး သမီး များ ကသာဆောင်ရွက်ရသည်။
- အရှင်း ဖက်စ် ဖပေါ် အသုံး ချမှု နှင့် ခိုးဆောင် ခြင်းတို့တွင် အမျိုး သားများ က ခိုးဆောင် ဖြစ်သည်။
- လုံခြုံမှုတွင်လည်း အမျိုး သား များ ကလုံခြုံမှု ပိုများသည်။
- ပညာရေး နှင့် ဝင်ငွေ ဂုဏ်တို့တွင် အမျိုး သမီး များက အားသာပျက်ရှိ သည်။
- အဖွဲ့အစည်း ပါဝင်မှုတွင် လည်း အမျိုး သမီး များက ခိုးဆောင်မှုများသည်။
- ကျန်းမာရေး ကာကွယ် အမျိုး သား များ က အားသာနေကြောင်း တွေ့ရသည်။

အရင်းအမြစ်ထိန်းချုပ်မှုအယာ:

အုတ်ဖိုကျေးရွာ

၂၂ - ၂ - ၂၀၁၇

Δ ဆွေးနွေး ဖြစ် နှင့် ဆန်းစစ်ခြင်း

- မီးဖိုချောင်နှင့် အပူချိန်စက် ကို အမျိုး သမီးများ အသုံးပြုခြင်း ၊ အမျိုးသမီး များကသာ ထိန်းချုပ်ထားသည်။

- ကောလုံးကွင်းကို အမျိုးသားများက အသုံးပြုခြင်း ၊ အမျိုးသားများက ထိန်းချုပ်ထားသည်။

- လယ်ကွင်း ၊ ဆန်ခက် ၊ ချောင်းတို့ကို အမျိုးသားများက အသုံးပြုခြင်း ၊ အမျိုးသား များက ထိန်းချုပ်ထားသည်။

- စာပေကျောင်း ၊ လမ်း ၊ ဂေဟစနစ် တို့ကို အမျိုးသားများ ၊ အမျိုးသမီး များပါ အသုံးပြုခြင်း ၊ အမျိုးသားများက ထိန်းချုပ်ထားသည်။

- ဆန်ခက် ၊ ထော်လာဂျီ တို့ကို အမျိုးသားများက အသုံးပြုခြင်း ၊ အမျိုးသား များကသာ ထိန်းချုပ်ထားသည်။

Δ အဖွဲ့အစည်း ချိတ်ဆက်မှု (ဗင်းပုံစံ)
UPDATE - 26.9.18

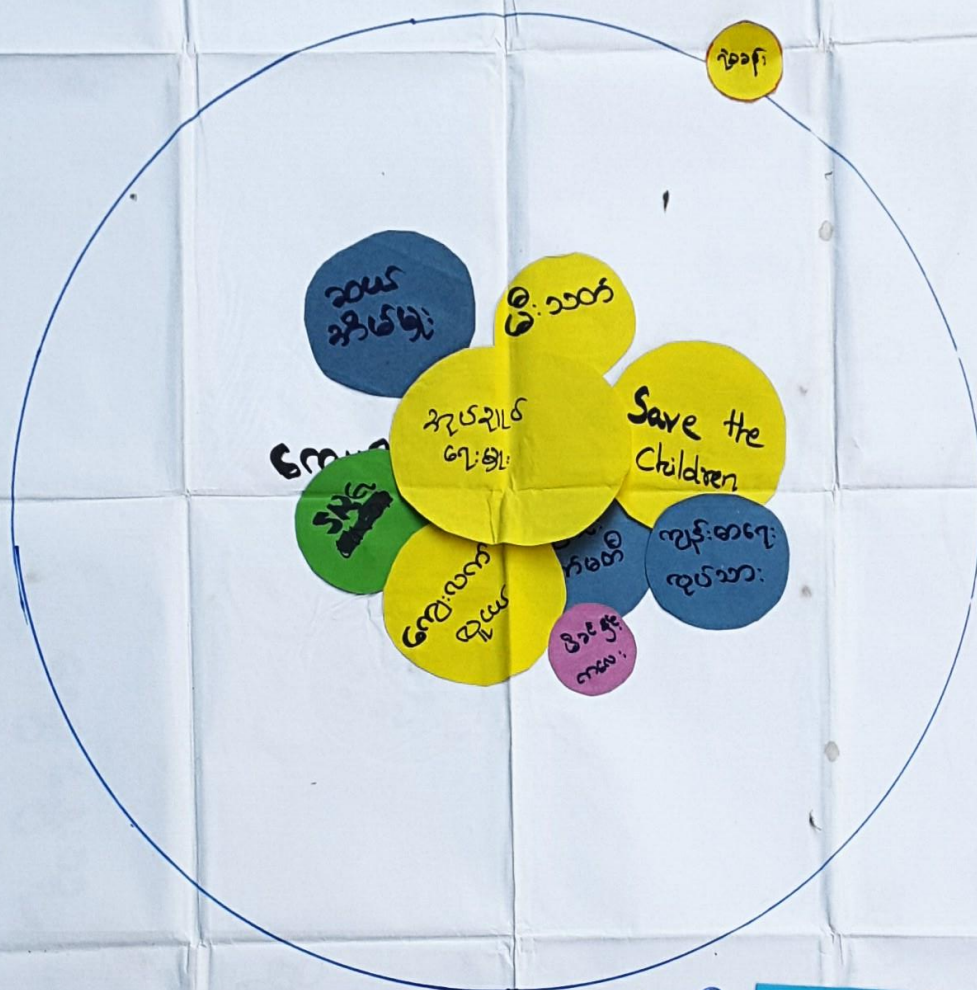

အုတ်ဖို ကျေးရွာ
၂၀၂၀.၂.၂၀၁၇

UP 21.9.2019

ပါထံဆွေ့ဆွေ့သူ - ၁၄ ဦး
ကျား - ၉ ၂၀ - ၅

ကျေးရွာအတွင်း ငှက်အဖွဲ့ကစဉ်းများ

အုတ်ဖိုကျေးရွာ
၂၁-၂-၂၀၁၇

၁။ အစွမ်းစွမ်း ဖြစ် နှင့် ဆန်းစစ်ခြင်း

- ယူနိုက်တက် နှင့် နိုင်ငံပျိုး မွေးမြူရေး သမသတ် ကျေးရွာဖွံ့ဖြိုးရေးအဖွဲ့ များ ဖြစ်သည်။

- အင်အားစုများ များ ၊ ၎င်း ၊ ၎င်းဖို ၎င်းမ တို့သည် ကျေးရွာအင်အားစု အဖွဲ့ များ ဖြစ်သည်။

- ဒီဇင်နှင့် ကလေး အမျိုး သမီး များ ၎င်းအဖွဲ့ များ သည် အမျိုးသမီး အဖွဲ့ ကစဉ်း များ ဖြစ်ကြသည်။

- ကျေးလက်လူငယ် အဖွဲ့သည် ၎င်းတို့ တွင်သာလျှင် ၊ နာရေး ၊ အကျွယ် လိမ္မော် များတွင် ကမိကမီးဆောင်နေကြသည်။

၇။ ကျေးရွာကော်မတီရွေးချယ်ခြင်းနှင့် ကျေးရွာဖွံ့ဖြိုးရေးအစီအစဉ် ဆောင်ရွက်မှုမှတ်တမ်းခါတ်ပုံများ



၈။ ကျေးရွာစီမံကိန်းအထောက်အကူပြုကော်မတီဝင်များစာရင်း

ကျေးရွာ စေတနာ ဝန်ထမ်း ၊ ကျေးရွာ / အုပ်စု စီ/ ထောက်
ကော်မတီဝင် အချက်အလက်များ

.သဲဖြူ.....အုပ်စု

ကျေးရွာ	ကော်မတီအမည်	အမည်	ဖုန်းနံပါတ်
အုတ်ဖို	စေတနာ့ဝန်ထမ်း	ဦးစုတ်သူဌ်	၀၅-၉၅၀ ၅၇၃ ၄၀၉
အုတ်ဖို	စေတနာ့ဝန်ထမ်း	ဒေါ်ဇော်စုဦး	၀၅-၄၅၆ ၃၂၅၄၇၂
အုတ်ဖို	ကျေးရွာ စီ/ထောက်ကော်မတီ	ဦးကျော်စွာ	၀၅-၄၄၅ ၅၇၈ ၄၄၂
အုတ်ဖို	ကျေးရွာ စီ/ထောက် ကော်မတီ	ဒေါ်ခင်စုဦး	၀၅-၄၀၁၀၂၈၅၂၆
အုတ်ဖို	ဝယ်ယူရေးဆပ်ကော်မတီ	ဦးမောင်မောင်စုဦး	
အုတ်ဖို	ဝယ်ယူရေးဆပ်ကော်မတီ	ဦးသိန်းစာ	၀၅-၄၅၂ ၆၇၀ ၆၆၃
အုတ်ဖို	ဝယ်ယူရေးဆပ်ကော်မတီ	ဒေါ်ခင်စုဦး	၀၅-၄၅၇၃၇၄၆၁၀
အုတ်ဖို	လည်ပတ်ပြုပြင် ထိန်းသိမ်းခြင်း ဆပ်ကော်မတီ	ဦးဖြူစုဦး	၀၅-၄၀၃၁၂၂၄၅၄
အုတ်ဖို	လည်ပတ်ပြုပြင် ထိန်းသိမ်းခြင်း ဆပ်ကော်မတီ	ဒေါ်ခင်စုဦး	၀၅-၄၅၇၆၈၅၅၇၂
အုတ်ဖို	လည်ပတ်ပြုပြင် ထိန်းသိမ်းခြင်း ဆပ်ကော်မတီ	ဒေါ်ဖြူစုဦး	
အုတ်ဖို	ကျေးရွာဘဏ္ဍာရေး စာရေး	ဦးကျော်စုဦး	၀၅-၄၂၃၈၂၉၅၅၅
အုတ်ဖို	စောင့်ကြည့်ကြီးကြပ်ရေး ဆပ်ကော်မတီ	ဦးဖြူစုဦး	
အုတ်ဖို	စောင့်ကြည့်ကြီးကြပ်ရေး ဆပ်ကော်မတီ	ဒေါ်ခင်စုဦး	
အုတ်ဖို	စောင့်ကြည့်ကြီးကြပ်ရေး ဆပ်ကော်မတီ	ဒေါ်ခင်စုဦး	
အုတ်ဖို	ဝေဖန်အကြံပြုကိုယ်စားလှယ်	ဦးစုတ်စုဦး	
အုတ်ဖို	ဝေဖန်အကြံပြုကိုယ်စားလှယ်	ဒေါ်ခင်စုဦး	၀၅-၄၄၆ ၇၆၅ ၃၂၅

၉။ ကျေးရွာအခြေခံအချက်အလက်များ (ပုံစံ ၈ - ၁)(ပထမနှစ်)

ပုံစံ - ၈ - ၁ ကျေးရွာအခြေခံအချက်အလက်များ (Form PC 1)

လမ်းညွှန်ချက်၊ ကျေးရွာတစ်ရွာသို့ ပထမဆုံးပိတ်ဆက်ခရီး သွားရောက်သောအခါ လူထုစည်းရုံးရေးမှူးသည် ကျေးရွာ ခေါင်းဆောင်များအား ကျေးရွာအချက်အလက်များကို ဖေ့ဖွာရပ်ခံ၍ တောင်းခံရသည်။ ဤအချက်အလက်များကို စီမံကိန်း မိတ်ဆက်အစည်းဝေးမတိုင်မီတောင်းခံရမည်။ စီမံကိန်းမိတ်ဆက်အစည်းဝေးတွင် လူထုစည်းရုံးရေးမှူးသည် ဤအချက်အလက် များအား စစ်ဆေးပြီး မှန်ကန်အောင်ပြုလုပ်ရမည်။ ပြီးနောက်တွင် လူထုစည်းရုံးရေးမှူးမှ သတင်းအချက်အလက်ထံသို့ Tablets မှ တစ်ဆင့် ဖြည့်သွင်းရမည်။

ကျေးရွာခေါင်းဆောင် အမည် ဒေါ် မြင့်စိုး	ကျေးရွာခေါင်းဆောင်၏ ဖုန်းနံပါတ် ၀၅-၄၅၆၅၆၅၆	လူထုစည်းရုံးရေးမှူး၏ အမည်
ပြည်နယ်၊ တိုင်းဒေသကြီး ဧရာဝတီ	မြို့နယ် ယုစော	ကျေးရွာအုပ်စု သဲဖြူ
		ကျေးရွာ အုတ်ဖို

က။ လူဦးရေ

လူမျိုးစု	အိမ်ထောင်စုအရေအတွက်	ကိုးကွယ်သည့်ဘာသာ	အိမ်ထောင်စုအရေအတွက်
လူမျိုးစု (၁) - ဗမာ	၉၀	ဘာသာ (၁) ဗုဒ္ဓဘာသာ	၉၀
လူမျိုးစု (၂) -----		ဘာသာ (၂) -----	
လူမျိုးစု (၃) -----		ဘာသာ (၃) -----	
လူမျိုးစုရော ----- အခြား		ဘာသာရော -----	
	အရေအတွက်		
မသန်စွမ်းသူများ	၂		
သက်ကြီးရွယ်အိုများ (၆၅ နှစ် နှင့် အထက်)	၂၅		
စစ်ဘေးရှောင် (သို့မဟုတ်) ရွှေ့ပြောင်းနေထိုင်၊ ပြောင်းရွှေ့	၁၃		

လူဦးရေ	အမျိုးသား (အရေအတွက်)	အမျိုးသမီး (အရေအတွက်)	အိမ်ခြေအရေအတွက်
လူမျိုးစု (၁) - ဗမာ	၁၇၆	၁၈၀	၂၅၆ - ၈၇
လူမျိုးစု (၂) -----			၂၅၆ - ၈၇ - ၉၀
လူမျိုးစု (၃) -----			၂၇၆ - ၁၈၀ - ၃၅၆
အခြား			
အိမ်ထောင်ဦးစီး			

(ခ) အခြေခံအဆောက်အအုံ အသုံးအဆောင်များ

တည်ဆောက်ရေး	အမှတ် ခြံပေါ်	ကျန်းမာရေး	အမှတ် ခြံပေါ်	ဘာသာရေး အဆောက်အအုံများ	အမှတ် ခြံပေါ်
အထက်တန်းကျောင်း	၈	ဆေးရုံ	၈	ဓဇတီ	✓
အလယ်တန်းကျောင်း	၈ ✓	ကျန်းမာရေးဌာန	၈	ဘုန်းကြီးကျောင်း	✓
မူလတန်းကျောင်း	၂၂	ကျန်းမာရေးဌာနခွဲ	၂၂	ဟိန္ဒူဘုရားကျောင်း	၂
ပုလဲကျောင်း	၂	ဆေးပေးခန်း	၂	ခရစ်ယာန်ကျောင်း	၂
အခြား	၂	အခြား	၂	ဝလီ	၂
				အခြား	၁
မှတ်ချက် ဒေါ် - က.လ.က		မှတ်ချက်		မှတ်ချက်	

(ဂ) ကျွမ်းကျင်သူများမှတ်တမ်း (ကျေးရွာတွင်နေထိုင်သော သို့မဟုတ် တခြားရွာမှလာရောက်သောကျွမ်းကျင်သူများ)

(၁) စာသင်ကျောင်း			(၂) ကျန်းမာရေး			(၃) လက်မှုပညာရှင်			
	ရွာတွင်နေထိုင်သူ	အခြားရွာမှလာသူ		ရွာတွင်နေထိုင်သူ	အခြားရွာမှလာသူ		ရွာတွင်နေထိုင်သူ	အခြားရွာမှလာသူ	
မူလတန်းပြဆရာ/မ	၃	၁	ဆရာဝန်	၈	၇	လက်သမား	✓	၈	
အထက်တန်းပြဆရာ/မ	၂	၂	လက်ထောက်ကျန်းမာရေးမှူး	၂	၂	ပန်းရံ	✓	၂	
အလယ်တန်းပြဆရာ/မ	၇	၇	အမျိုးသမီးကျန်းမာရေးဆရာမ	၈	၇	လျှပ်စစ်ကျွမ်းကျင်ပီးသမား	၇	၈	
မူကြိုဆရာ/မ	၂	၂	သားဖွားဆရာမ	၂	၂	ရေပိုက်သူ	၂	၂	
အခြား	၂	၂	ပြည်သူ့ကျန်းမာရေးလုပ်သား	✓	၂	ကော်ပြင်ဆရာ	၂	၂	
မှတ်ချက်	မှတ်ချက် - ကျန်းမာရေးလုပ်သား						မှတ်ချက်		

(ဃ) ကျေးရွာသို့ ရောက်ရှိနိုင်သည့် လမ်းအခြေအနေ /ကျေးရွာတစ်ရွာသည် ၎င်း၏ ကျေးရွာအုပ်စုနှင့် ဆက်သွယ်ထားသော လမ်းအခြေအနေ (အောက်ပါတို့ကိုစိုင်းပါ)

ကျောက်ကြမ်းလမ်း: ကတ္တရာလမ်း: ကွန်ကရစ်လမ်း: မော်တော်ဆိုင်ကယ်လမ်း:
 ကျောက်ခင်းလမ်း: မြေသားလမ်း: လူသွားလမ်း: အခြား: _____

(င) ကျေးရွာဖွံ့ဖြိုးမှုစီမံချက်

(၁) လူထုဝဟိုပြုစီမံကိန်းမစတင်မီ ဤကျေးရွာတွင်ကျေးရွာဖွံ့ဖြိုးမှု စီမံချက်ရှိခဲ့ပါသလား? ရှိပါသည်/မရှိပါ/မသိပါ

(၂) ရှိခဲ့ပါလျှင် ဤစီမံချက်ကို မည်သည့် ခုနှစ်တွင်ပြင်ဆင်ခဲ့ပါသနည်း? နှစ်-----/မသိပါ
 (၃) ဤစီမံချက်ကို မြို့နယ်မှအတည်ပြုခဲ့ပါသလား? ပြုခဲ့ပါသည်/မပြုခဲ့ပါ /မသိပါ

(စ) ဓရီးအက္ခရာအဝေး

(၁) ဤကျေးရွာ၏ဝဟိုမှ ၎င်းကျေးရွာအုပ်စု၏ဝဟိုအထိ ဓရီးပိုင်မည်မျှကွာဝေးသနည်း? မိုင်-----/မသိပါ
 (၂) ဤကျေးရွာမှ ၎င်းကျေးရွာအုပ်စုဝဟိုအထိ သွားလာရာတွင်ကြာမြင့်သည်အချိန်။

ခြောက်သွေ့ရာသီတွင်ကြာချိန်----- ထော်လာရီး/မော်တော်ဆိုင်ကယ်/ခြေလျင်/လား/မော်တော်ဘုတ်/
 အခြား: -----
 မိုးရာသီတွင်ကြာချိန်----- ထော်လာရီး/မော်တော်ဆိုင်ကယ်/ခြေလျင်/လား/မော်တော်ဘုတ်/
 အခြား: -----

(ဆ) ပတ်ဝန်းကျင်ဆိုင်ရာ သဘာဝဘေးအန္တရာယ်

ဤကျေးရွာတွင် ရေကြီးခြင်းကဲ့သို့ သဘာဝဘေးအန္တရာယ်ကျရောက်ဖူးခြင်း ရှိပါသလား။
 ၂ မရှိပါ ရှိပါသည် ရှိလျှင်ဖော်ပြပါ ၂၀၀၅/၂၀၀၆ (၂၀၀၈) (၂၀၀၉)

(ဇ) ကျေးရွာတွင် ဇွဲစည်းထားသော အဖွဲ့အစည်းများ

လူထုဝဟိုပြုစီမံကိန်းမတိုင်မီ ဤကျေးရွာတွင် ကျေးရွာဖွံ့ဖြိုးရေးအတွက် အစိုးရ (သို့) ရွာသားများကိုယ်တိုင်(သို့) စီမံကိန်းတစ်ခုခုမှ ဇွဲစည်းထားသည့် အဖွဲ့အစည်းများရှိပါသလား။

(၁) -----

(၂) -----

(ဈ) အထွေထွေအုပ်ချုပ်ရေး ဦးစီးဌာန (GAD) မှ မှတ်တမ်းတင်ထားခြင်း

ဤကျေးရွာသည် အထွေထွေအုပ်ချုပ်ရေး ဦးစီးဌာန (GAD) မှ မှတ်တမ်းတင်ထားမှု ရှိပါသလား။
 ၂ မရှိပါ ရှိပါသည်

ကျေးရွာခေါင်းဆောင်

လူထုစည်းရုံးရေးမှူး

အမည် - ဦးဇော်

အမည်

လက်မှတ် -

လက်မှတ်

နေ့စွဲ - ၂၀၂၂.၀၅.၂၇

နေ့စွဲ

ကျေးရွာအခြေခံအချက်အလက်များ (ပုံစံ ၈ - ၁) (ဒုတိယနှစ်)

ပုံစံ - ၈ - ၁ ကျေးရွာအခြေခံအချက်အလက်များ (Form PC 1)

လမ်းညွှန်ချက်၊ ကျေးရွာတစ်ရွာသို့ ပထမဆုံးပိတ်ဆက်ခေါ် သွားရောက်သောအခါ လူထုစည်းရုံးရေးမှူးသည် ကျေးရွာ ခေါင်းဆောင်များအား ကျေးရွာအချက်အလက်များကို မေတ္တာရပ်ခံ၍ တောင်းခံရသည်။ ဤအချက်အလက်များကို စီမံကိန်း ပိတ်ဆက်အစည်းဝေးမတိုင်မီတောင်းခံရမည်။ စီမံကိန်းပိတ်ဆက်အစည်းဝေးတွင် လူထုစည်းရုံးရေးမှူးသည် ဤအချက်အလက် များအား စစ်ဆေးပြီး မှန်ကန်အောင်ပြုလုပ်ရမည်။ ပြီးနောက်တွင် လူထုစည်းရုံးရေးမှူးမှ သတင်းအချက်အလက်ထံသို့ Tablets မှ တဆင့် ဖြည့်သွင်းရမည်။

ကျေးရွာခေါင်းဆောင် အမည် ဦးဖြူစိန်	ကျေးရွာခေါင်းဆောင်၏ ဝန်းနံပါတ် ၀၅. 4၉၀၅ 1၃1 9၆.	လူထုစည်းရုံးရေးမှူး၏ အမည် ဦးအေးပျံ
ပြည်နယ်/တိုင်းဒေသကြီး ဧရာဝတီ	မြို့နယ် ဇေယျာ	ကျေးရွာအုပ်စု ၁၅၉
		ကျေးရွာ အပူ

က။ လူဦးရေ

လူမျိုးစု	အိမ်ထောင်စုအရေအတွက်	ကိုးကွယ်သည့်ဘာသာ	အိမ်ထောင်စုအရေအတွက်
လူမျိုးစု (၂) ဗမာ	1၀၅	ဘာသာ (၂) ဗုဒ္ဓ	1၀၅
လူမျိုးစု (၃) -----		ဘာသာ (၃) -----	
လူမျိုးစုရော -----		ဘာသာရော -----	
အခြား -----			
	အရေအတွက်		
မသန်စွမ်းသူများ	1၀		
သက်ကြီးရွယ်အိုများ (၆၅ နှစ် နှင့် အထက်)	4၀		
စစ်ဘေးရှောင် (သို့မဟုတ်) ရွှေ့ပြောင်းနေထိုင်၊ ပြောင်းရွှေ့			

လူဦးရေ	အမျိုးသား (အရေအတွက်)	အမျိုးသမီး (အရေအတွက်)	အိမ်ခြေအရေအတွက်
လူမျိုးစု (၁) ဗမာ	1၅၇	1၅၆	၅၃
လူမျိုးစု (၂) -----			
လူမျိုးစု (၃) -----			
အခြား -----			
အိမ်ထောင်စုဦးစီး	၆၅	၃	

(ခ) အခြေခံအဆောက်အအုံ အသုံးအဆောင်များ

ဇာသင်ကျောင်း	အမှတ် ဖြစ်ပါ	ကျန်းမာရေး	အမှတ် ဖြစ်ပါ	ဘာသာရေး အဆောက်အအုံများ	အမှတ် ဖြစ်ပါ
အထက်တန်းကျောင်း	၈	ဆေးရုံ	၈	စေတီ	✓
အလယ်တန်းကျောင်း	၈ ✓	ကျန်းမာရေးဌာန	၈	ဘုန်းကြီးကျောင်း	✓
မူလတန်းကျောင်း	၈ ✓	ကျန်းမာရေးဌာနခွဲ	၈	ဟိန္ဒူဘုရားကျောင်း	၂
ပုဂံကျောင်း	၈	ဆေးပေးခန်း	၈	ခရစ်ယာန်ကျောင်း	၂
အခြား	၈	အခြား	၈	ဓလီ	၂
မှတ်ချက်		မှတ်ချက်		အခြား	၃
				မှတ်ချက်	

(ဂ) ကျွမ်းကျင်သူများမှတ်တမ်း (ကျေးရွာတွင်နေထိုင်သော သို့မဟုတ် တာဝန်ထမ်းဆောင်သော ကျွမ်းကျင်သူများ)

	(၁) စာသင်ကျောင်း		(၂) ကျွန်းမာရေး			(၃) လက်မှုပညာ		
	ရွာတွင်နေထိုင်သူ	အခြားရွာမှလာသူ		ရွာတွင်နေထိုင်သူ	အခြားရွာမှလာသူ		ရွာတွင်နေထိုင်သူ	
မူလတန်းနည်းပညာရေး/မ	၇	✓ ၇	ဆရာမ	၈	၇	ကတိသမား	✓ ၈	✓ ၈
အလယ်တန်းနည်းပညာရေး/မ	၂	၂	လက်ထောက်ကျွန်းမာရေး	၀	၂	ခန့်ခို	✓ ၂	✓ ၂
အလယ်တန်းနည်းပညာရေး/မ	✓ ၇	✓ ၇	အမျိုးသမီးကျွန်းမာရေးဆရာမ	၈	၇	ကျွမ်းကျင်ကျွမ်းကျင်သမား	၇	၈
ပုဂံ/မာရေး/မ	၂	၂	သားရွာဆရာမ	၀	၂	ချေကိုင်သူ	၂	၀
အခြား	၂	၂	ပြည်သူ့ကျွန်းမာရေးရပ်ကွက်မှတ်ချက်	၀	၂	စက်ပြင်ဆရာမှတ်ချက်	၂	✓ ၀

(ဃ) ကျေးရွာသို့ ရောက်ရှိနိုင်သည့် လမ်းအခြေအနေ အကျဉ်းချုပ်ဖော်ပြပါ။ ဝါး၏ ကျေးရွာအနီးနှင့် ထက်ထက်ထားထား

ကျောက်ကြမ်းလမ်း ကတ္တရာလမ်း တွန်းကရစ်လမ်း မော်တော်ဆိုင်ကယ်လမ်း
 ကျောက်ခင်းလမ်း မြေသားလမ်း လှသွားလမ်း အခြား _____

(င) ကျေးရွာခွဲခြား စီမံချက်
 (၁) လူထုတော်ပြန်စီမံကိန်းအစီအစဉ်မှ ဤကျေးရွာတွင် ကျေးရွာခွဲခြား စီမံချက်ရှိခဲ့ပါသလား? ဝိုင်ဒါ မရှိပါသည်/မရှိပါ/မသိပါ
 (၂) ရှိခဲ့ပါလျှင် ဤစီမံချက်ကို မည်သည့် ဝန်ထုပ်ပေးခြင်းဆိုင်ရာ ဝန်ထုပ်ပေးခဲ့ပါသနည်း? နှစ် _____ /မသိပါ
 (၃) ဤစီမံချက်ကို ခြုံငုံဆောင်ရွက်ခဲ့ပါသလား? မြဲခဲ့ပါသည်/မမြဲခဲ့ပါ/မသိပါ

(စ) ခန့်အတွက်အခင်း
 (၁) ဤကျေးရွာ၏တော်မှ ဝင်းကျေးရွာအုပ်စု၏တော်အထိ ခန့်အတွက်အခင်းအသွေးကုန်သလား? မိုင် _____ မသိပါ
 (၂) ဤကျေးရွာမှ ဝင်းကျေးရွာအုပ်စု၏တော်အထိ သွားလာရာတွင် ကြားဖြင့် ခန့်အတွက်အခင်း
 ခြောက်သွေ့ရာသီတွင် ကြားဖြင့် _____ ၅၆၂၆ တော်လာရုံ/မော်တော်ဆိုင်ကယ်/မြေလှောင်/လား/မော်တော်ဆိုင်/အခြား _____
 မိုးရာသီတွင် ကြားဖြင့် _____ ၁၀ ၆၅၆ တော်လာရုံ/မော်တော်ဆိုင်ကယ်/မြေလှောင်/လား/မော်တော်ဆိုင်/အခြား _____

(ဆ) ပတ်ဝန်းကျင်ဆိုင်ရာ သဘာဝဘေးအန္တရာယ်
 ဤကျေးရွာတွင် ရေကြီးခြင်းကို သဘာဝဘေးအန္တရာယ်ကုန်ဆုံးရေးအဖွဲ့မှ ဖြစ်ပေါ်ခဲ့ပါသလား? မရှိပါ မရှိပါသည် မရှိပါ/မသိပါ မရှိပါ

(ဇ) ကျေးရွာတွင် ခွဲစည်းထားသော အဖွဲ့အစည်းများ
 လူထုတော်ပြန်စီမံကိန်းအစီအစဉ်မှ ဤကျေးရွာတွင် ကျေးရွာခွဲခြားရေးအဖွဲ့အစည်း အစိုးရ (သို့) ရွာသားများကိုယ်တိုင် (သို့) စီမံကိန်းဆောင်ရွက် ခွဲစည်းထားသည့် အဖွဲ့အစည်းများရှိပါသလား။

(၁) _____
 (၂) _____

(ဈ) အကျွန်ုပ်တို့အုပ်စု၏ ဦးစီးဌာန (GAD) မှ မှတ်တမ်းတင်ထားခြင်း
 ဤကျေးရွာသည် အကျွန်ုပ်တို့အုပ်စု၏ ဦးစီးဌာန (GAD) မှ မှတ်တမ်းတင်ထားမှု ရှိပါသလား။
 မရှိပါ မရှိပါသည်

ကျေးရွာခေါင်းဆောင် လူထုစည်းရုံးရေးမှူး
 အမည် ဦးစွာ အမည် ဦးစွာ
 လက်မှတ် [Signature] လက်မှတ် [Signature]
 နေ့စွဲ 20.11.2018 နေ့စွဲ 20.11.2018

ကျေးရွာအခြေခံအချက်အလက်များ (ပုံစံ ၈ - ၁)(တတိယနှစ်)

ပုံစံ - ၈ - ၁ ကျေးရွာအခြေခံအချက်အလက်များ (Form PC 1)

လယ်ဧွန်မြို့နယ် ကျေးရွာစာရင်းများကို ပထမဆုံးပိတ်စက်ခန်း သွားရောက်ပတ်စာအခါ လူထုစဉ်းစစ်မှုများသည် ကျေးရွာ ခေါင်းဆောင်များအား ကျေးရွာအချက်အလက်များကို မေတ္တာရပ်ခံ၍ တောင်းခံရသည်။ ဤအချက်အလက်များကို စိစစ်ပြီး ပိတ်စက်အစည်းအဝေးပိုင်ပိုင်တောင်းခံရမည်။ စိစစ်ပြီးပိတ်စက်အစည်းအဝေးတွင် လူထုစဉ်းစစ်မှုများသည် ဤအချက်အလက် များအား စစ်ဆေးပြီး မှန်ကန်အောင်ပြုလုပ်မည်။ ငြိမ်ဝပ်ပိတ်စက် လူထုစဉ်းစစ်မှုများမှ ထုတ်ဖော်အချက်အလက်စာရင်း၊ Tablets မှ တာဝန် ဖြည့်သွင်းရမည်။

ကျေးရွာခေါင်းဆောင် အမည် ဦးဖြူစိုး	ကျေးရွာခေါင်းဆောင်၏ ဝန်ထုတ် ၀၇ ၂၅၀၇၁၂၅၂၆	လူထုစဉ်းစစ်မှုအမည် ဦးကျော်စွာ
ပြည်နယ်တိုင်းစာရင်း ဧရာဝတီ	မြို့နယ် ငယ်တော	ကျေးရွာအုပ်စု သဲဖြူ
		ကျေးရွာ ရွာစာရင်း

စာရင်းကိုင်စာရင်း

ရက်စွဲ	အိမ်ထောင်စုအရေအတွက်	ကိုးကွယ်သည့်ဘာသာ	အိမ်ထောင်စုအရေအတွက်
ရက်စွဲ (၁) ၂၀၂၂	၁၀၈	ဘာသာ (၁) ၂၅	၁၀၈
ရက်စွဲ (၂) _____		ဘာသာ (၂) _____	
ရက်စွဲ (၃) _____		ဘာသာ (၃) _____	
ရက်စွဲစရာ _____		ဘာသာစရာ _____	
အခြား			
	အရေအတွက်		
မသန်စွမ်းသူများ	၇	၂၅	၇
သက်ကြီးရွယ်အိုများ (၆၅ နှစ် နှင့် အထက်)	၄၈	၂၅	၄၀

စစ်သေးရှောင်			
--------------	--	--	--

	အပျိုးသား (အရေအတွက်)	အပျိုးသမီး (အရေအတွက်)
လူဦးရေ		
လူမျိုးစု (၁) - မြန်မာ	177	178
လူမျိုးစု (၂) -		
လူမျိုးစု (၃) -		
အခြား		
အိမ်ထောင်ဦးစီး	98	10

(ခ) အခြေခံအဆောက်အအုံ အသုံးအဆောင်များ

စာသင်ကျောင်း	အမှတ် ခြံပေါ်	ကျန်းမာရေး	အမှတ် ခြံပေါ်	ဘာသာရေး အဆောက် အအုံများ	အမှတ် ခြံပေါ်
အထက်တန်းကျောင်း	<input type="checkbox"/>	ဆေးရုံ	<input type="checkbox"/>	ဝေတီ	<input type="checkbox"/>
အလယ်တန်းကျောင်း	<input checked="" type="checkbox"/>	ကျန်းမာရေးဌာန	<input type="checkbox"/>	ဘုန်းကြီးကျောင်း	<input checked="" type="checkbox"/>
မူလတန်းကျောင်း	<input checked="" type="checkbox"/>	ကျန်းမာရေးဌာနခွဲ	<input type="checkbox"/>	ဟိန္ဒူဘုရားကျောင်း	<input type="checkbox"/>
မူကြိုကျောင်း	<input type="checkbox"/>	ဆေးပေးခန်း	<input type="checkbox"/>	ခရစ်ယာန်ကျောင်း	<input type="checkbox"/>
အခြား	<input type="checkbox"/>	အခြား	<input type="checkbox"/>	ဗလီ	<input type="checkbox"/>
				အခြား	<input type="checkbox"/>
မှတ်ချက် အားလပ် (ခွဲ)		မှတ်ချက်		မှတ်ချက်	

(ဂ) ကျွမ်းကျင်သူများမှတ်တမ်း (ကျေးရွာတွင်နေထိုင်သော သို့မဟုတ် တခြားရွာမှလာရောက်သော ကျွမ်းကျင်သူများ)

(၁) စာသင်ကျောင်း			(၂) ကျွမ်းကျင်ရေး			(၃) လယ်ယာဉာဏ်		
	ရွေးချယ်ရေး ရပ်သည့်	အခြားရွာမှ လာသည့်		ရွာတွင်နေထိုင်သည့်	အခြား ရွာမှ လာသည့်		ရွာတွင် နေထိုင်သည့်	အခြားရွာ မှလာသည့်
မှတ်တမ်းပြင်ဆင်ရေး/မ	<input checked="" type="checkbox"/>	<input checked="" type="checkbox"/>	ဆရာမ	<input type="checkbox"/>	<input type="checkbox"/>	လက်သမား	<input checked="" type="checkbox"/>	<input type="checkbox"/>
ဆောင်ရွက်ခြင်းပြင်ဆင်ရေး/မ	<input type="checkbox"/>	<input type="checkbox"/>	လက်ထောက် ကျွမ်းကျင်ရေး	<input type="checkbox"/>	<input type="checkbox"/>	ယန်ရဲ	<input checked="" type="checkbox"/>	<input type="checkbox"/>
ဆေးကုသခြင်းပြင်ဆင်ရေး/မ	<input checked="" type="checkbox"/>	<input checked="" type="checkbox"/>	အမျိုးသမီးကျွမ်းကျင်ရေး ဆရာမ	<input type="checkbox"/>	<input type="checkbox"/>	လျှပ်စက်ကျွမ်းကျင် ပညာရှင်	<input type="checkbox"/>	<input type="checkbox"/>
ပုဂ္ဂိုလ်ရေး/မ	<input type="checkbox"/>	<input type="checkbox"/>	သားရွာဆရာမ	<input type="checkbox"/>	<input type="checkbox"/>	ရေပိုက်ဆွယ်သူ	<input type="checkbox"/>	<input type="checkbox"/>
အခြား	<input type="checkbox"/>	<input type="checkbox"/>	ပြည်သူ့ကျန်းမာရေးပညာရှင်	<input checked="" type="checkbox"/>	<input type="checkbox"/>	စက်ပြင်ဆရာ	<input checked="" type="checkbox"/>	<input type="checkbox"/>
မှတ်တမ်း			မှတ်တမ်း			မှတ်တမ်း		

(ဃ) ကျေးရွာသို့ ရောက်ရှိနိုင်သည့် လမ်းအခြေအနေ / ကျေးရွာထဲသို့ ရှင်းဖျက် ကျေးရွာအုပ်စုနှင့် ဆက်သွယ်ထားသော လမ်းအခြေအနေ (အောက်ဇယားကိုစိုက်ပါ)

- ကျောက်ကြမ်းလမ်း
- ကတ္တရာလမ်း
- ကွန်ကရစ်လမ်း
- မော်တော်ဆိုင်ကယ်လမ်း
- ကျောက်ခင်းလမ်း
- မြေသားလမ်း
- လှေလမ်း
- အခြား _____

(င) ကျေးရွာပွဲဦးစီးဌာန

(စ) လူထုဝန်ထမ်းဆောင်မှု ဤကျေးရွာတွင်ကျေးရွာပွဲဦးစီးဌာန ဖွဲ့စည်းနိုင်ပါသလော?

ပိုင်မီ
နိမိတ် (မရှိပါ) မသိပါ

(၂) ဦးစီးချုပ် ဤစီမံခန့်ခွဲမှုကို မည်သည့် နည်းလမ်းဖြင့် ဆောင်ရွက်မည်? နေ-မည်

(၃) ဤစီမံခန့်ခွဲမှုကို ဦးစီးမှုအောက်တွင် ဖြစ်စေမည်/မမည်

(စ) ဝန်ထမ်းအား

(၁) ဤကျေးရွာအုပ်စုမှ ဝန်ထမ်းအများစုမှာ ဝန်ထမ်းချိမ်းညှိမှုမရှိဘဲ နေ-မည်

(၂) ဤကျေးရွာမှ ဝန်ထမ်းအများစုမှာ ဝန်ထမ်းချိမ်းညှိမှုမရှိဘဲ နေ-မည်

ဤစီမံခန့်ခွဲမှုကို ဦးစီးမည် 15 နေ့အတွင်း ဝန်ထမ်းချိမ်းညှိမှုမရှိဘဲ ဝန်ထမ်းချိမ်းညှိမှုမရှိဘဲ

အခြား _____

ဤစီမံခန့်ခွဲမှုကို ဦးစီးမည် 15 နေ့အတွင်း ဝန်ထမ်းချိမ်းညှိမှုမရှိဘဲ ဝန်ထမ်းချိမ်းညှိမှုမရှိဘဲ

အခြား _____

(ဆ) ပတ်ဝန်းကျင်ဆိုင်ရာ သဘာဝဘေးအန္တရာယ်

ဤကျေးရွာတွင် ရေကြီးခြင်းကို သဘာဝဘေးအန္တရာယ်ကုန်ဆုံးရှုံးခြင်း ဖြစ်ပါသလား

မရှိပါ ရှိပါသည် နေရာအမျိုးမျိုး - ဦးစီးချုပ် (စီမံခန့်ခွဲမှု)

(ဇ) ကျေးရွာတွင် ဦးစီးသော အဖွဲ့အစည်းများ

လူထုထုတ်ပြန်စီမံခန့်ခွဲမှု ဤကျေးရွာတွင် ကျေးရွာ ဦးစီးချုပ် အဖွဲ့ (သို့) ရွာအဖွဲ့အစည်း (သို့) စီမံခန့်ခွဲမှု ဦးစီးသော အဖွဲ့အစည်းရှိပါသလား

(၁) _____

(၂) _____

(ဈ) အထွေထွေအုပ်ချုပ်ရေး ဦးစီးဌာန (GAD) မှ မှတ်တမ်းတင်ထားခြင်း

ဤကျေးရွာသည် အထွေထွေအုပ်ချုပ်ရေး ဦးစီးဌာန (GAD) မှ မှတ်တမ်းတင်ထား ဖြစ်ပါသလား

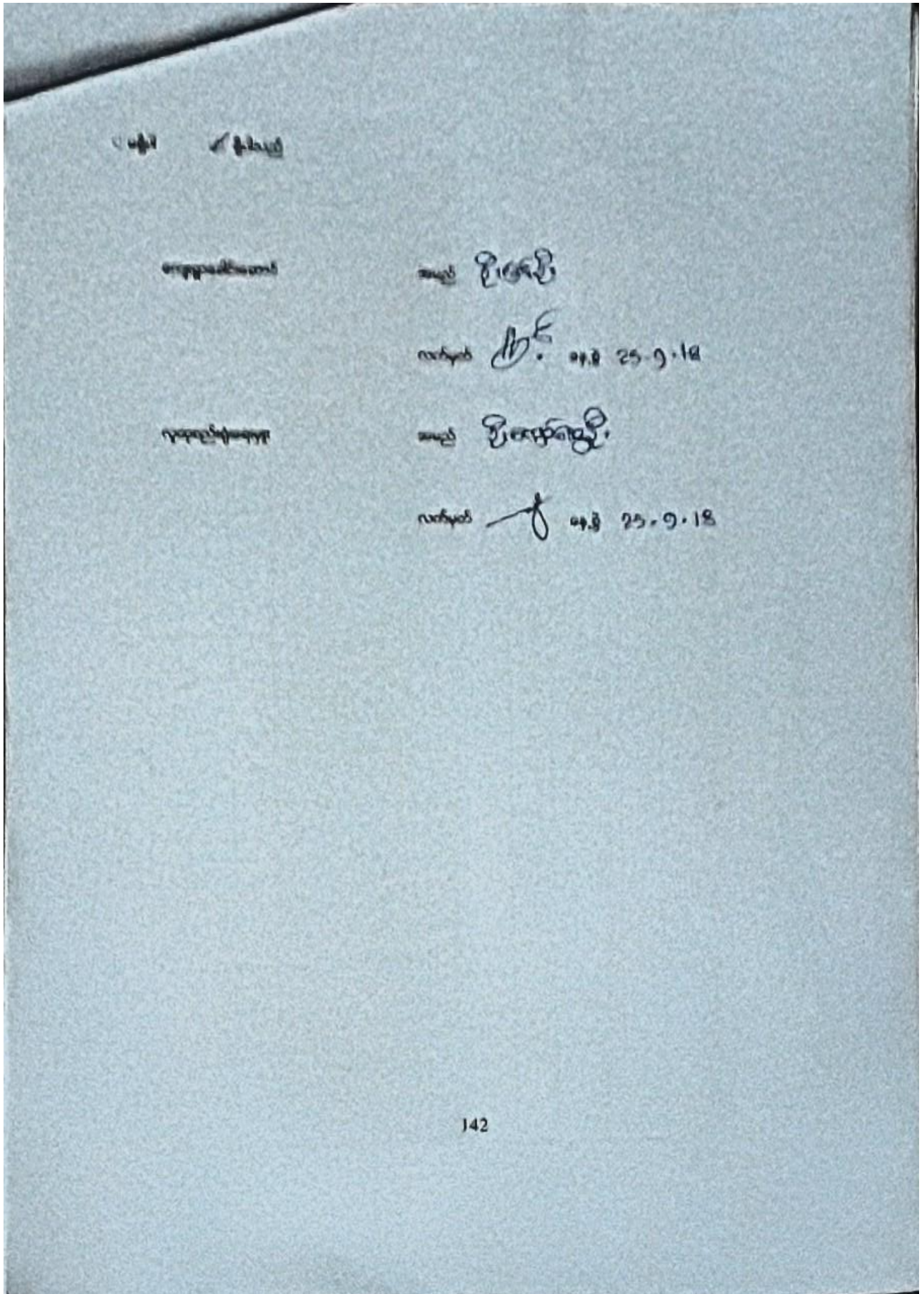

ကျေးရွာအခြေခံအချက်အလက်များ (ပုံစံ ၈ - ၁)

ပုံစံ - ၈ - ၁ ကျေးရွာအခြေခံအချက်အလက်များ (Form PC 1)

လမ်းညွှန်ချက်၊ ကျေးရွာတစ်ရွာသို့ ပထမဆုံးပိတ်ဆက်ရရှိသွားရောက်သောအခါ လူထုစည်းရုံးရေးမှူးသည် ကျေးရွာခေါင်းဆောင်များအားကျေးရွာအချက်အလက်များကိုပေတ္တာရပ်ခံ၍တောင်းခံရသည်။ ဤအချက်အလက်များကိုစီမံကိန်းပိတ်ဆက်အစည်းဝေးပတ်ိုင်ပီတောင်းခံရမည်။ စီမံကိန်းပိတ်ဆက်အစည်းဝေးတွင် လူထုစည်းရုံးရေးမှူးသည် ဤအချက်အလက်များအား စစ်ဆေးပြီး မှန်ကန်အောင်ပြုလုပ်ရမည်။ ပြီးနောက်တွင် လူထုစည်းရုံးရေးမှူးမှ သတင်းအချက်အလက်ထံသို့ Tablets မှ တဆင့် ဖြည့်သွင်းရမည်။

ကျေးရွာခေါင်းဆောင် အမည် ဦးမြင့်ဦး	ကျေးရွာခေါင်းဆောင်၏ ဖုန်းနံပါတ် ၀၅-၄၄၇၇၂၅၀၄၅	လူထုစည်းရုံးရေးမှူး၏အမည် ဦးဟိန်ထက်ကို
ပြည်နယ်၊ တိုင်းဒေသကြီး ဧရာဝတီ	မြို့နယ် ဇေယျာ	ကျေးရွာအုပ်စု သံဖြူ
		ကျေးရွာ အုတ်ဖို

က။ လူဦးရေ

လူမျိုးစု	အိမ်ထောင်စုအရေအတွက်	ကိုးကွယ်သည့်ဘာသာ	အိမ်ထောင်စုအရေအတွက်
လူမျိုးစု (၁) မြန်မာ	၈၉	ဘာသာ(၁) မြန်မာ	၈၉
လူမျိုးစု (၂)		ဘာသာ(၂)	
လူမျိုးစု (၃)		ဘာသာ(၃)	
လူမျိုးစုရော		ဘာသာရော	
အခြား			
	အရေအတွက်		
မသန်စွမ်းသူများ	၈ ဦး		
သက်ကြီးရွယ်အိုများ (၆၅ နှစ် နှင့် အထက်)	၃၆ ဦး		

[Type text]

စင်စားရှောင်	
--------------	--

	အမျိုးသား(အရေအတွက်)	အမျိုးသမီး(အရေအတွက်)	စုစုပေါင်းအရေအတွက်
လူဦးရေ			
လူမျိုးစု (၁).....	၁၆၅	၁၆၆	၃၃၁
လူမျိုးစု (၂).....			
လူမျိုးစု (၃).....			
အခြား			
အိမ်ထောင်ဦးစီး	၅၅	၈၄	

(ခ)အခြေခံအဆောက်အအုံ အသုံးအဆောင်များ

စာသင်ကျောင်း	အမှတ် ခြံပိ	ကျန်းမာရေး	အမှတ်ပြ ခပ်ပါ	ဘာသာရေးအဆောက် အအုံများ	အမှတ် ခြံပိ
အထက်တန်းကျောင်း	<input type="checkbox"/>	ဆေးရုံ	<input type="checkbox"/>	စေတီ	<input type="checkbox"/>
အလယ်တန်းကျောင်း	<input checked="" type="checkbox"/>	ကျန်းမာရေးဌာန	<input type="checkbox"/>	ဘုန်းကြီးကျောင်း	<input checked="" type="checkbox"/>
မူလတန်းကျောင်း	<input type="checkbox"/>	ကျန်းမာရေးဌာနခွဲ	<input type="checkbox"/>	ဟိန္ဒူဘုရားကျောင်း	<input type="checkbox"/>
ပုကြိုကျောင်း	<input type="checkbox"/>	ဆေးပေးခန်း	<input type="checkbox"/>	ခရစ်ယာန်ကျောင်း	<input type="checkbox"/>
အခြား	<input type="checkbox"/>	အခြား	<input type="checkbox"/>	ဗလီ	<input type="checkbox"/>
				အခြား	<input type="checkbox"/>
မှတ်ချက်		မှတ်ချက်		မှတ်ချက်	

[Type text]

(စ) ဝေးအကွာအဝေး

(၁) ဤကျေးရွာ၏စဟိုမှဝေးကျေးရွာအုပ်စု၏စဟိုအထိဝေးရီးပိုင်မည်မျှကွာဝေးသနည်း? မိုင် ၀.၅ / မသိပါ

(၂) ဤကျေးရွာမှ ဝေးကျေးရွာအုပ်စု၏စဟိုအထိသွားလာရာတွင်ကြာမြင့်သည့်အချိန်၊

ခြောက်သွေ့ရာသီတွင်ကြာချိန် ၅ မိနစ် ထော်လာဂျီ/မော်တော်ဆိုင်ကယ်/ခြေလျင်/လား/မော်တော်ဘုတ်/
အခြား -----

မိုးရာသီတွင်ကြာချိန် ၁၀ မိနစ် ထော်လာဂျီ/မော်တော်ဆိုင်ကယ်/ခြေလျင်/လား/မော်တော်ဘုတ်/
အခြား -----

(ဆ) ပတ်ဝန်းကျင်ဆိုင်ရာသဘာဝဘေးအန္တရာယ်

ဤကျေးရွာတွင်ရေကြီးခြင်းကဲ့သို့ သဘာဝဘေးအန္တရာယ်ကျရောက်ဖူးခြင်း ရှိပါသလား။

ဝမ်ရှိပါ ရှိပါသည် ရှိလျှင်ဖော်ပြပါ ခြစ်စဉ် ထောင်ကျေ/စွန်း/ရေ ယျ ဖြစ်ပါသည်။

(ဇ) ကျေးရွာတွင် ဖွဲ့စည်းထားသော အဖွဲ့အစည်းများ

လူထုစဟိုပြုစီမံကိန်းမတိုင်မီ ဤကျေးရွာတွင် ကျေးရွာဖွံ့ဖြိုးရေးအတွက် အစိုးရ(သို့)ရွာသားများကိုယ်တိုင်(သို့) စီမံကိန်းတစ်ခုခုမှ ဖွဲ့စည်းထားသည့် အဖွဲ့အစည်းများရှိပါသလား။

(၁) လူ့ပတ်ဝန်းကျင်

(၂) ရွာကျေးပြင်အဖွဲ့

(ဈ) အထွေထွေအုပ်ချုပ်ရေး ဦးစီးဌာန (GAD) မှ မှတ်တမ်းတင်ထားခြင်း

ဤကျေးရွာသည် အထွေထွေအုပ်ချုပ်ရေး ဦးစီးဌာန (GAD) မှ မှတ်တမ်းတင်ထားမှု ရှိပါသလား။

ဝမ်ရှိပါ ရှိပါသည်

ကျေးရွာခေါင်းဆောင်

အမည် ဦးမြင့်စိုး

လက်မှတ်  နေ့စွဲ ၁၉.၉.၂၀၁၉

လူထုစည်းရုံးရေးမှူး

အမည် ဦးမာနီ

လက်မှတ်  နေ့စွဲ ၁၉.၉.၂၀၁၉

[Type text]

၁၀။ စီမံကိန်းစက်ဝန်းအချိန်ဇယား (ပုံစံ စ-၂)(ပထမနှစ်)

ပုံစံ - စ - ၂ - စီမံကိန်းစက်ဝန်းအချိန်ဇယား (PC 2)

လက်ညွှန်ချက်၊ သက်ဆိုင်ရာလူထုစည်းရုံးရေးမှု/လက်ထောက်နည်းဥပဒေများမှ စီမံကိန်းစက်ဝန်းအဆင့်တစ်ခုစီဖြစ်ပြီး ကျေးရွာနှင့် ကျေးရွာအုပ်စုအတွက် ဤပုံစံကို ဖြည့်သွင်းရမည်။						
စည်းရုံးရေးမှု/ဝန်ထမ်း အမည်						
နေ့စွဲ	၂၂ - ၂ - ၂၀၁၇		စက်ဝန်းအားအမှတ်ဖြစ်ပါ		စက်ဝန်း(၁) စက်ဝန်း(၂) စက်ဝန်း(၃)	
မြည်နှုတ်/တိုး	ကျောက်	မြို့နယ်	ကျေးရွာအုပ်စု	မင်္ဂလာ	ကျေးရွာ	မုတ္တမ
စီမံကိန်းစက်ဝန်းအဆင့်များ						
၁။ ကျေးရွာစီမံကိန်း စိတ်ဆက်အစည်းအဝေး	စတင်သည့် နေ့	ပြီးဆုံးသည့်နေ့	အမျိုးသား အရေအတွက်	အမျိုးသမီး အရေအတွက်	အိမ်ထောင်စု အရေအတွက်	လူမျိုးစုထက်ရောက်သူ အရေအတွက် နှင့် ကျွဲမြူစုအမည်
၂။ ကျေးရွာဖွံ့ဖြိုးရေး စီမံချက်ရေးဆွဲခြင်း အစည်းအဝေး	၂၀.၂.၂၀၁၇	၂၁.၂.၂၀၁၇	၂၂	၃၄	၅၆	ဗမာ ၅၆
၃။ ကျေးရွာအုပ်စု လုပ်ငန်းဆုံးဖြတ်ချက်ချသည့် အစည်းအဝေး	၂၂.၂.၂၀၁၇		၂၆	၄၁	၆၇	ဗမာ ၆၇
၄။ မြို့နယ်အဆင့် စီမံကိန်းရေးဆွဲရေး နှင့် အကောင်အထည်ဖော်ရေးကော်မတီ၏ စီမံကိန်း သုံးသပ်မှု အစည်းအဝေး			မရှိ	မရှိ	မရှိ	မရှိ
၅။ မြို့နယ် စီမံကိန်းရေးဆွဲရေး နှင့် အကောင်အထည်ဖော်ရေး ကော်မတီ၏ဆုံးဖြတ်မှုကို ရွာသို့ အသိပေး အကြောင်းကြားသည့် အစည်းအဝေး			မရှိ	မရှိ	မရှိ	မရှိ
၆။ စီမံကိန်းလုပ်ငန်းခွဲစီမံချက်ရေးဆွဲခြင်း အစည်းအဝေး						
၆.၁။ စီမံကိန်းလုပ်ငန်း အကောင်အထည်ဖော် ရေးဆွဲစီမံခန့်ခွဲရေးဆွဲခြင်း						
၆.၂။ ဝယ်ယူရေးအစီအစဉ် ရေးဆွဲခြင်း						
၆.၃။ အကောင်အထည်ဖော်ရေးအစီအစဉ် ရေးဆွဲခြင်း						

စီမံကိန်းစက်ဝန်းအချိန်ဇယား (ပုံစံ စ-၂) (ဒုတိယနှစ်)

ပုံစံ - စ-၂ - စီမံကိန်းစက်ဝန်းအချိန်ဇယား (PC 2)

လမ်းညွှန်ချက်၊ သက်ဆိုင်ရာလူထုစည်းရုံးရေး၊
 ဖြည့်သွင်းရမည်၊
 စည်းရုံးရေးမျိုး/ဝန်ထမ်း အမည် - **ဇေအား ဖြေ**
 ဇန.နံ
 ပြည်နယ်/တိုင်း **မကွေး** | မြို့နယ် **မုစတာ** | ကျေးရွာအုပ်စု **သံဖြူ** | ကျေးရွာ - **အုတ်ဖို**
 စက်ဝန်းအားအမှတ်ဖြစ်ပါ ။ စက်ဝန်း(၁) ။ စက်ဝန်း(၂) ။ စက်ဝန်း(၃)

စက်ဝန်းအမှတ်	အစည်းအဝေးစတင်ရက်စွဲ				အစည်းအဝေးအမျိုးအမည်	အစည်းအဝေးအမျိုးအမည်	အစည်းအဝေးအမျိုးအမည်	အစည်းအဝေးအမျိုးအမည်	အစည်းအဝေးအမျိုးအမည်
	စက်ဝန်း(၁)	စက်ဝန်း(၂)	စက်ဝန်း(၃)	စက်ဝန်း(၄)					
၁။ ကျေးရွာစီမံကိန်း မိတ်ဆက်အစည်းအဝေး	၂၈.၁၁.၂၀၁၇	၂၉.၁၁.၂၀၁၇	၃၀.၁၁.၂၀၁၇	၃၁.၁၁.၂၀၁၇	စီမံကိန်းအစည်းအဝေး	စီမံကိန်းအစည်းအဝေး	စီမံကိန်းအစည်းအဝေး	စီမံကိန်းအစည်းအဝေး	စီမံကိန်းအစည်းအဝေး
၂။ ကျေးရွာဖွံ့ဖြိုးရေး စီမံချက်ရေးဆွဲခြင်း အစည်းအဝေး	၂၉.၁၁.၂၀၁၇	၃၀.၁၁.၂၀၁၇	၃၁.၁၁.၂၀၁၇	၀၁.၁၂.၂၀၁၇	စီမံကိန်းအစည်းအဝေး	စီမံကိန်းအစည်းအဝေး	စီမံကိန်းအစည်းအဝေး	စီမံကိန်းအစည်းအဝေး	စီမံကိန်းအစည်းအဝေး
၃။ ကျေးရွာအုပ်စု လုပ်ငန်းဆုံးဖြတ်ချက်ချသည့် အစည်းအဝေး	၃၀.၁၁.၂၀၁၇	၃၁.၁၁.၂၀၁၇	၀၁.၁၂.၂၀၁၇	၀၂.၁၂.၂၀၁၇	စီမံကိန်းအစည်းအဝေး	စီမံကိန်းအစည်းအဝေး	စီမံကိန်းအစည်းအဝေး	စီမံကိန်းအစည်းအဝေး	စီမံကိန်းအစည်းအဝေး
၄။ မြို့နယ်အဆင့် စီမံကိန်းရေးဆွဲရေး နှင့် အကောင်အထည်ဖော်ရေးကော်မတီ၏ စီမံကိန်း သုံးသပ်မှု အစည်းအဝေး	၀၁.၁၂.၂၀၁၇	၀၂.၁၂.၂၀၁၇	၀၃.၁၂.၂၀၁၇	၀၄.၁၂.၂၀၁၇	စီမံကိန်းအစည်းအဝေး	စီမံကိန်းအစည်းအဝေး	စီမံကိန်းအစည်းအဝေး	စီမံကိန်းအစည်းအဝေး	စီမံကိန်းအစည်းအဝေး
၅။ မြို့နယ်စီမံကိန်းရေးဆွဲရေး နှင့် အကောင်အထည်ဖော်ရေး ကော်မတီ၏ ဆုံးဖြတ်ချက်ကို ရွာသို့ အသိပေးကြားခြင်းအစည်းအဝေး	၀၂.၁၂.၂၀၁၇	၀၃.၁၂.၂၀၁၇	၀၄.၁၂.၂၀၁၇	၀၅.၁၂.၂၀၁၇	စီမံကိန်းအစည်းအဝေး	စီမံကိန်းအစည်းအဝေး	စီမံကိန်းအစည်းအဝေး	စီမံကိန်းအစည်းအဝေး	စီမံကိန်းအစည်းအဝေး
၆။ စီမံကိန်းလုပ်ငန်းစဉ်စီမံချက်ရေးဆွဲခြင်း အစည်းအဝေး	၀၅.၁၂.၂၀၁၇	၀၆.၁၂.၂၀၁၇	၀၇.၁၂.၂၀၁၇	၀၈.၁၂.၂၀၁၇	စီမံကိန်းအစည်းအဝေး	စီမံကိန်းအစည်းအဝေး	စီမံကိန်းအစည်းအဝေး	စီမံကိန်းအစည်းအဝေး	စီမံကိန်းအစည်းအဝေး
၆.၁။ စီမံကိန်းလုပ်ငန်း အကောင်အထည်ဖော်ရေးအစီအစဉ် ရေးဆွဲခြင်း	၀၆.၁၂.၂၀၁၇	၀၇.၁၂.၂၀၁၇	၀၈.၁၂.၂၀၁၇	၀၉.၁၂.၂၀၁၇	စီမံကိန်းအစည်းအဝေး	စီမံကိန်းအစည်းအဝေး	စီမံကိန်းအစည်းအဝေး	စီမံကိန်းအစည်းအဝေး	စီမံကိန်းအစည်းအဝေး
၆.၂။ ဝယ်ယူရေးအစီအစဉ် ရေးဆွဲခြင်း	၀၇.၁၂.၂၀၁၇	၀၈.၁၂.၂၀၁၇	၀၉.၁၂.၂၀၁၇	၁၀.၁၂.၂၀၁၇	စီမံကိန်းအစည်းအဝေး	စီမံကိန်းအစည်းအဝေး	စီမံကိန်းအစည်းအဝေး	စီမံကိန်းအစည်းအဝေး	စီမံကိန်းအစည်းအဝေး
၆.၃။ သတ္တုရေးကုန်ကျမှု လျာထားအစီအစဉ် ရေးဆွဲခြင်း	၀၈.၁၂.၂၀၁၇	၀၉.၁၂.၂၀၁၇	၁၀.၁၂.၂၀၁၇	၁၁.၁၂.၂၀၁၇	စီမံကိန်းအစည်းအဝေး	စီမံကိန်းအစည်းအဝေး	စီမံကိန်းအစည်းအဝေး	စီမံကိန်းအစည်းအဝေး	စီမံကိန်းအစည်းအဝေး

စီမံကိန်းစက်ဝန်းအချိန်ဇယား (ပုံစံ စ-၂)(တတိယနှစ်)

ပုံစံ - စ-၂ - စီမံကိန်းစက်ဝန်းအချိန်ဇယား (PC 2)

လမ်းညွှန်ရေး သက်ဆိုင်ရာကုသရည်ရှိရေး/လက်ထောက်နည်းပညာပေးမှု၊ စီမံကိန်းလုပ်ဆောင်တစ်ခုစီဖြစ်ပြီး ကျေးရွာနှင့် ကျေးရွာအုပ်စုအတွက် ဤ/တို့ ဖြည့်ချက်ရမည်။			
ရည်ရွယ်ချက်/ပုံစံ/အမျိုးအမည် ဦးကျော်ရွှေဦး			
မူ.ရ ၇၅.၇.၂၀၁၈		စက်ဝန်းအမျိုးအမည် <input type="checkbox"/> စက်ဝန်း(၁) <input type="checkbox"/> စက်ဝန်း(၂) <input checked="" type="checkbox"/> စက်ဝန်း(၃) <input type="checkbox"/> စက်ဝန်း(၄)	
ပြင်ဆင်ပုံစံ ဧရာထို	မြို့နယ် ယုတော	ကျေးရွာအုပ်စု သဲဖြူ	ကျေးရွာ ကျော်လီ

စီမံကိန်းစက်ဝန်းအမျိုးအမည်	မူ.ရ		အစည်းအဝေးတွင်တက်ရောက်သူအရေအတွက်			
	စတင်သည့် မူ.ရ	ပြီးဆုံးသည့်မူ.ရ	အမျိုးအမည် အရေအတွက်	အမျိုးအမည် အရေအတွက်	အိမ်ထောင် အရေအတွက်	လူမျိုးစုထက်ရောက်သူ အရေအတွက်နှင့် လူနိမ့်အရေအတွက်
၁။ ကျေးရွာစီမံကိန်း စီမံဆက်အစည်းအဝေး	၇၅.၇.၂၀၁၈	၇၅.၇.၂၀၁၈	၅၁	၅၁	၆၂	၅၇၀.၆၉
၂။ ကျေးရွာမှ ပြီးဆုံး စီမံဆက်အစည်းအဝေး အစည်းအဝေး	၉.၁၀.၂၀၁၈	၉.၁၀.၂၀၁၈	၃၄	၃၇	၆၅	၅၇၀.၆၉

စီမံကိန်းစက်ဝန်းအချိန်ဇယား (ပုံစံ စ-၂)

ပုံစံ - စ-၂ - စီမံကိန်းစက်ဝန်းအချိန်ဇယား (PC 2)

လမ်းညွှန်ချက်၊ သက်ဆိုင်ရာလုပ်ငန်းစဉ်များ/လက်ထောက်နည်းပညာများမှ ကျေးရွာအုပ်စုအတွက်ကျင့်သုံးသွင်းရမည်		စီမံကိန်းစက်ဝန်းအဆင့်တစ်ခုပြီးစီးတိုင်းကျေးရွာနှင့်	
စည်းရုံးရေးမှူး/လက်ထောက်နည်းပညာရေးမှူးဝန်ထမ်း အမည် - <u>ဦးဟိန်သာကကို</u>			
နေ့စွဲ	၂၀၂၁.၀၉.၂၀	စက်ဝန်းအားအမှတ်ခြိပ်ပါ <input type="checkbox"/> စက်ဝန်း(၁) <input type="checkbox"/> စက်ဝန်း(၂) <input type="checkbox"/> စက်ဝန်း(၃) စက်ဝန်း(၄)	
ပြည်နယ်/တိုင်း	ဧရာဝတီ	မြို့နယ်	လှတေက
ကျေးရွာအုပ်စု	သဲဖြူ	ကျေးရွာ	အုတ်ဖို

စီမံကိန်းဆောင်ရွက်မှုအမည်များ	နေ့စွဲ		အစည်းအဝေးတွင်တက်ရောက်သူအရေအတွက်					
	စတင်သည့် နေ့	ပြီးဆုံးသည့် နေ့	အမျိုးသား အရေ အတွက်	အမျိုးသမီး အရေ အတွက်	အိမ်ထောင် ရအရေ အတွက်	လူမျိုးစုတက်ရောက်သူ အရေအတွက်နှင့် လူမျိုးစုအမည်	အိမ်ထောင် ရပေါင်း	အိမ်ထောင် စု %
၁။ ကျေးရွာစီမံကိန်း မိတ်ဆက်အစည်းအဝေး	၂၀.၀၉.၂၀၂၁	၂၀.၀၉.၂၀၂၁	၂၀	၃၅	၅၅	၅၅ ဗမာ	၅၅	၈၁.၈၀%
၂။ ကျေးရွာဖွံ့ဖြိုးရေး စီမံချက်ရေးဆွဲခြင်း အစည်းအဝေး	၂၀.၀၉.၂၀၂၁	၂၀.၀၉.၂၀၂၁	၂၂	၃၆	၅၈	၅၈ ဗမာ	၅၈	၈၅.၂၇%
၃။ ကျေးရွာအုပ်စု လုပ်ငန်းဆုံးဖြတ်ချက်ချသည့်အစည်းအဝေး	၂၀.၁၀.၂၀၂၁	၂၀.၁၀.၂၀၂၁	၂	၁	၂	၂ ဗမာ		
၄။ မြို့နယ်အဆင့်စီမံကိန်းရေးဆွဲရေးနှင့် အကောင်အထည်ဖော်ရေး ကော်မတီ၏ စီမံကိန်း သုံးသပ်မှုအစည်းအဝေး			မရှိ	မရှိ	မရှိ	မရှိ		

[Type text]

၁၁။ ကျေးရွာဖွံ့ဖြိုးရေး ဦးစားပေး အစီအစဉ် (ပုံစံ ၈-၃)(ပထမနစ်)

ပုံစံ - ၈ - ၃ ကျေးရွာဖွံ့ဖြိုးရေး ဦးစားပေးအစီအစဉ် (Form PC 3)

လမ်းညွှန်ချက်၊ အဆင့်(၃) ကျေးရွာမှော်မှန်းချက်အစည်းအဝေး ပြီးဆုံးသောအခါ ကျေးရွာပုံစံကိန်း အထောက်အကူပြု
 ကော်မတီသည် လူထုစည်းရုံးရေးမှူးအကူအညီဖြင့် ဤပုံစံကိုပြည့်စုံအောင် ဖြည့်သွင်းရမည်။
 လူထုစည်းရုံးရေးမှူး/ဝန်ထမ်း အမည် - **ဦးစောသိင်**
 ဝန်ထမ်း ဦးစားပေးအစီအစဉ် (Form PC 3)
 ဝန်ထမ်းအား အမှတ်ခြစ်ပါ (✓) ဝန်ထမ်း(၁)
 ဝန်ထမ်း(၂) ဝန်ထမ်း(၃) ဝန်ထမ်း(၄)
 ပြည်နယ်/တိုင်း **ဧရာဝတီ** ဖြန့်နယ် **ဇေယျဝတီ** ကျေးရွာအုပ်စု **သဲဖြူ** ကျေးရွာ **အုတ်ဖို**

က။ အခက်အခဲအတားအဆီးများအားစေ့စေ့ဖြေရှင်း - ယခုလက်ရှိအခြေအနေတွင် ဤကျေးရွာဖွံ့ဖြိုးတိုးတက်ရေးအတွက် အဓိက အခက်အခဲအတားအဆီးများသည် မည်သည့်အမျိုးသား/သမီး အနည်းဆုံးအခက်အခဲ ၅ ခုစီပေါ်ပြပါ။

အမျိုးသား အဖွဲ့မှ တင်ပြသောအခက်အခဲအတားအဆီးများ	အမျိုးသမီး အဖွဲ့မှ တင်ပြသောအခက်အခဲအတားအဆီးများ
၁ ဂွေးချင်း ဆက် ယင်းများ မကောင်း	၁ ယင်း၊ ဂွေးချင်း၊ ဂွေးချင်း
၂ ဂွေး၊ ဂွေးချင်း ယင်း များ မကောင်း အဖွဲ့၊ ပညာ မရှိခြင်း	၂ ဂွေး၊ ဂွေး၊ ဂွေး၊ ဂွေး ဂွေး၊ ဂွေး၊ ဂွေး၊ ဂွေး
၃ ဂွေး၊ ဂွေး၊ ဂွေး၊ ဂွေး	၃ ယင်း၊ ယင်း၊ ယင်း၊ ယင်း
၄ အခက်အခဲများ မကောင်း	၄ ပညာရေး၊ ဆက်ခံ
၅ ကျား၊ မကျား၊ ဝမ်း၊ ဝမ်း၊ ချိ	၅ ဝမ်း၊ ဝမ်း၊ ဝမ်း၊ ဝမ်း

ခ။ မှော်မှန်းခြင်း - နောင်လာမည့် (၅) နှစ် အတွင်း ကျေးရွာဖွံ့ဖြိုးရေး မှော်မှန်းလျာထားချက်များအား တင်ပြပါ။

အမျိုးသားအဖွဲ့မှ တင်ပြသောမှော်မှန်းချက်များ	အမျိုးသမီးအဖွဲ့မှ တင်ပြသောမှော်မှန်းချက်များ
၁ ဂွေး၊ ဂွေး၊ ဂွေး၊ ဂွေး	၁ ဆက်ဆံရေး၊ ယင်းများ၊ ဂွေး၊ ဂွေး
၂ ဂွေး၊ ဂွေး၊ ဂွေး၊ ဂွေး	၂ ဂွေး၊ ဂွေး၊ ဂွေး၊ ဂွေး
၃ ဂွေး၊ ဂွေး၊ ဂွေး၊ ဂွေး	၃ ဂွေး၊ ဂွေး၊ ဂွေး၊ ဂွေး
၄ ဆက်ဆံရေး၊ ယင်းများ၊ ဂွေး၊ ဂွေး	၄ ဂွေး၊ ဂွေး၊ ဂွေး၊ ဂွေး
၅ ဂွေး၊ ဂွေး၊ ဂွေး၊ ဂွေး	၅ အခက်အခဲများ၊ ဂွေး၊ ဂွေး၊ ဂွေး

ဂ။ လူထုပံ့ပိုးကိန်း၏ လာမည့် (၄) နှစ်အတွက် အကျုံးဝင်သော ဦးစားပေး ဖွံ့ဖြိုးတိုးတက်မှု လုပ်ငန်း အစီအစဉ်များအားပေါ်ပြပါ။

အဆင့်	ကျေးရွာအတွက် ဦးစားပေး ဖွံ့ဖြိုးတိုးတက်မှု လုပ်ငန်းစဉ်များ	အဆိုပြုသူ (အမျိုးသားများ/ အမျိုးသမီးများ/ အမျိုးသား+ အမျိုးသမီး)	ခန့်မှန်းကုန်ကျ ဝင်ရံ	အကျိုးခံစားခွင့်ရှိသူ ခန့်မှန်းခြေ အရေအတွက်
၁	ယင်း၊ ဂွေးချင်း၊ ဆက်	ဂွေး၊ ဂွေး		353
၂	တစ်ပါး	ဂွေး၊ ဂွေး		"
၃	ဦး	ဂွေး၊ ဂွေး		"
၄	အခက်အခဲများ၊ ဂွေး	ဂွေး၊ ဂွေး		"
၅				
၆				

ဃ။ လူထုစီမံကိန်း၏ လာမည့် (၄)နှစ်အတွက် အကျိုးမဝင်သော ဦးစားပေး ဖွံ့ဖြိုးတိုးတက်မှု လုပ်ငန်း အစီအစဉ်များအားဖော်ပြပါ။

အဆင့်	ကျေးရွာအတွက် ဦးစားပေး ဖွံ့ဖြိုး တိုးတက်မှု လုပ်ငန်းစဉ်များ	အဆိုပြုသူ (အမျိုးသားများ/ အမျိုးသမီးများ/အမျိုးသား+ အမျိုးသမီး)	အခန်းကဏ္ဍ
၀	ကျေးလက်ဆေးပေးခန်း		စိုက်ပျိုးရေးနှင့်ပညာ၊ ဝေငွေတိုး ဖွံ့ဖြိုးရေး၊ အဖွဲ့အစည်းဖွဲ့စည်းခြင်း၊ ဖွံ့ဖြိုးရေးနှင့်ပညာ၊ ဖွံ့ဖြိုးရေး ဖွံ့ဖြိုးရေးနှင့်ပညာ၊ ဖွံ့ဖြိုးရေး ဖွံ့ဖြိုးရေးနှင့်ပညာ၊ ဖွံ့ဖြိုးရေး ဖွံ့ဖြိုးရေးနှင့်ပညာ၊ ဖွံ့ဖြိုးရေး ဖွံ့ဖြိုးရေးနှင့်ပညာ၊ ဖွံ့ဖြိုးရေး
၂	စာလုပ်ကိရိယာနှင့်ကိရိယာ		
၃	စိုက်ပျိုးရေး		
၄	အဖွဲ့အစည်းဖွဲ့စည်းခြင်း		
၅	ပညာရေးစီမံကိန်း		
၆			
၇			
၈			

ခေါင်းဆောင်၊ ကျေးရွာစီမံကိန်းအထောက်အကူပြုကော်မတီမှ အတည်ပြုသည်။

အမည် ဦးကျော်စွာ လက်မှတ် [Signature] နေ့စွဲ ၂၀၂၁.၁၂.၂၀

ကျေးရွာဖွံ့ဖြိုးရေး ဦးစားပေး အစီအစဉ် (ပုံစံ ၈-၃)(ဒုတိယနစ်)

ပုံစံ - ၈ - ၃ ကျေးရွာဖွံ့ဖြိုးရေး ဦးစားပေးအစီအစဉ် (Form PC 3)

လမ်းညွှန်ချက်၊ အဆင့်(၃) ကျေးရွာမှော်မှန်းချက်အစည်းအဝေး ပြီးဆုံးသောအခါ ကျေးရွာဝင်ကိန်း အထောက်အကူပြု
 ကော်မတီသည် လူထုစည်းရုံးရေးမှူးအကူအညီဖြင့် ဤပုံစံကိုပြည့်စုံအောင် ဖြည့်သွင်းရမည်။
 လူထုစည်းရုံးရေးမှူး/ဝန်ထမ်း အမည် - **ဦးစောသိင်္ဃ**
 နေ့စွဲ **၂၂. ၁၁. ၂၀၁၇** စက်ဝန်းအား အမှတ်ခြစ်ပါ (✓) စက်ဝန်း(၁) စက်ဝန်း(၂) စက်ဝန်း(၃) စက်ဝန်း(၄)

ပြည်နယ်/တိုင်း	မြို့နယ်	ကျေးရွာအုပ်စု	ကျေးရွာ
ဧရာဝတီ	ဇရော်	သဲဖြူ	အုတ်ဖို

က။ အခက်အခဲအတားအဆီးများအားစေ့စနစ်ဖြင့် - ယခုလက်ရှိအခြေအနေတွင် ဤကျေးရွာဖွံ့ဖြိုးတိုးတက်ရေးအတွက် အဓိက အခက်အခဲအတားအဆီးများသည် မည်သည့်များဖြစ်ပါသနည်း (အမျိုးသား/သမီး အနည်းဆုံးအခက်အခဲ ၅ ခုစီဖော်ပြပါ)

အမျိုးသား အဖွဲ့မှ တင်ပြသောအခက်အခဲအတားအဆီးများ	အမျိုးသမီး အဖွဲ့မှတင်ပြသောအခက်အခဲအတားအဆီးများ
၁။ ရွာချင်း ဆက်သွယ်ရေး မကောင်း	၁။ ငွေကြေး ချွတ်စားမှု
၂။ စတုဂံ၊ စတုရန်း မြေ မကောင်း	၂။ စားနပ်ရိက္ခာ မလုံလောက်
၃။ ရွာထဲမှာ မြေအောက်ရေ မရှိ	၃။ ကျန်းမာရေး မကောင်း
၄။ ရွာထဲမှာ မြေအောက်ရေ မရှိ	၄။ ကျန်းမာရေး မကောင်း
၅။ အညစ်အကြေး ရေမကောင်း	၅။ ကျန်းမာရေး မကောင်း
၆။ ကျန်းမာရေး မကောင်း	၆။ ကျန်းမာရေး မကောင်း

ခ။ မှော်မှန်းခြင်း - နောင်လာမည့် (၅) နှစ် အတွင်း ကျေးရွာဖွံ့ဖြိုးရေး မှော်မှန်းလျာထားချက်များအား တင်ပြပါ။

အမျိုးသားအဖွဲ့မှ တင်ပြသောမှော်မှန်းချက်များ	အမျိုးသမီးအဖွဲ့မှ တင်ပြသောမှော်မှန်းချက်များ
၁။ စားနပ်ရိက္ခာ မကောင်း	၁။ ဆက်သွယ်ရေး မကောင်း
၂။ ကျန်းမာရေး မကောင်း	၂။ စားနပ်ရိက္ခာ မကောင်း
၃။ ကျန်းမာရေး မကောင်း	၃။ ကျန်းမာရေး မကောင်း
၄။ ဆက်သွယ်ရေး မကောင်း	၄။ ကျန်းမာရေး မကောင်း
၅။ ကျန်းမာရေး မကောင်း	၅။ ကျန်းမာရေး မကောင်း
၆။ ကျန်းမာရေး မကောင်း	၆။ ကျန်းမာရေး မကောင်း

ဂ။ လူထုဝင်ကိန်း၏ လာမည့် (၄) နှစ်အတွက် အကျိုးဝင်သော ဦးစားပေး ဖွံ့ဖြိုးတိုးတက်မှု လုပ်ငန်း အစီအစဉ်များအားဖော်ပြပါ။

အဆင့်	ကျေးရွာအတွက် ဦးစားပေး ဖွံ့ဖြိုးတိုးတက်မှု လုပ်ငန်းစဉ်များ	အဆိုပြုသူ (အမျိုးသားများ/ အမျိုးသမီးများ/အမျိုးသား+ အမျိုးသမီး)	ခန့်မှန်းကုန်ကျ ဝင်ရိတ်	အကျိုးခံစားခွင့်ရှိသူ ခန့်မှန်းခြေ အရေအတွက်
၁	ပစ်ခတ်မှု ရှောင်ရှားရေး	၅၀၀ - ၆၀၀		၃၅၃
၂	တံတိုင်း	၅၀၀ - ၆၀၀		"
၃	မီး	၅၀၀ - ၆၀၀		"
၄	အညစ်အကြေး ရေမကောင်း	၅၀၀ - ၆၀၀		"
၅				
၆				

ဇယား ၁။ လူထုစီမံကိန်း၏ လာမည့် (၄) နှစ်အတွက် အကျိုးမဝင်သော ဦးစားပေး ဖွံ့ဖြိုးတိုးတက်မှု လုပ်ငန်း အစီအစဉ်များအားဖော်ပြပါ။

အဆင့်	ကျေးရွာအတွက် ဦးစားပေး ဖွံ့ဖြိုးတိုးတက်မှု လုပ်ငန်းစဉ်များ	အဆိုပြုသူ (အမျိုးသားများ/ အမျိုးသမီးများ/ အမျိုးသား + အမျိုးသမီး)	အခန်းကဏ္ဍ
၁			
၂			
၃			
၄			
၅			
၆			
၇			

ခေါင်းစောင်။ ကျေးရွာစီမံကိန်းအထောက်အကူပြုကော်မတီမှ အတည်ပြုသည်။

အမည် ဝင်းခင်ဇော် လက်မှတ် ခင်ဇော် ၀၄.၅ ၂၂. ၁၁. ၂၀၁၇.

ကျေးရွာဖွံ့ဖြိုးရေး ဦးစားပေး အစီအစဉ် (ပုံစံ ၈-၃)(တတိယနစ်)

ပုံစံ - ၈-၃ ကျေးရွာဖွံ့ဖြိုးရေး ဦးစားပေးအစီအစဉ် (Form PC 3)

လယ်ဥယျာဉ်စိုက်ခင်း အဆင့်(၃)ကျေးရွာပျော်ပန်းချက်အစည်းအဝေးပြီးဆုံးသောအခါ ကျေးရွာစီမံကိန်း အထောက်အကူပြု ဝန်ထောက်အဖွဲ့သည် လူထုစည်းရုံးရေးမှူးအကူအညီဖြင့် ဤပုံစံကိုပြည့်စုံအောင် ဖြည့်သွင်းရမည်။			
လူထုစည်းရုံးရေးမှူး/ဝန်ထမ်း အမည်			
နေ့စွဲ	2. 10. 2018	ဝက်ဝန်းအား အမှတ်ဖြစ်ပါ (✓) <input type="checkbox"/> ဝက်ဝန်း(၁) <input type="checkbox"/> ဝက်ဝန်း(၂) <input type="checkbox"/> ဝက်ဝန်း(၃) <input type="checkbox"/> ဝက်ဝန်း(၄)	
ပြည်နယ်/တိုင်း	ဧရာဝတီ	မြို့နယ်	ကျေးရွာအုပ်စု
	ဇေယျဝတီ	သံဖြူ	ကျေးရွာအုပ်စု

က။ အဝက်အစဲအတားအဆီးများအားဆွေးနွေးခြင်း - ယခုလက်ရှိအခြေအနေတွင်ကျေးရွာဖွံ့ဖြိုးတိုးတက်ရေးအတွက် အဓိကအခက်အခဲအတားအဆီးများသည် မည်သည်များဖြစ်ပါသနည်း။ (အမျိုးသား/သမီး အနည်းဆုံးအဝက်အစဲ ၅ ခုစီဖော်ပြပါ)

အုပ်စုဖွဲ့စည်းမှုများမှ တင်ပြသောအခက်အခဲအတားအဆီးများ	
ရွာချင်း ဆက်သွယ်ရေးမကောင်းသဖြင့် သွားလာရခက်ခဲခြင်း	ကျား + မ
ရွာပစ်စစ်မီး မလုံလောက်ခြင်း	<input type="checkbox"/> ကျား <input type="checkbox"/> မ
လမ်းပန်းဆက်သွယ်ရေး မကောင်းသဖြင့် စီးပွားရေး မဖွံ့ဖြိုးခြင်း	<input type="checkbox"/> ကျား <input type="checkbox"/> မ
ပစ္စည်းရေးလျှောက် စောင့်မလုံလောက်သဖြင့် ကလေးများ မညာသင်ကြားရခြင်း	<input type="checkbox"/> ကျား <input type="checkbox"/> မ
နည်းပညာမရှိသဖြင့် စိုက်ပျိုးရေး မြေသေတ္တာ တွင် ကျွမ်းကျင်မှုမရှိခြင်း	<input type="checkbox"/> ကျား <input type="checkbox"/> မ
ရွာချင်းဆက်သွယ်ရေးမကောင်းသဖြင့် သွားလာရခက်ခဲခြင်း	<input type="checkbox"/> ကျား <input type="checkbox"/> မ
ရွာပစ်စစ်မီးမရှိသဖြင့် စီးပွားရေး မဖွံ့ဖြိုးခြင်း	မ
အကျဉ်းချုပ်အတွက် ချိတ်ဆက် ရေးရာမရှိသည့် အခက်အခဲ	မ

ခ။ ပျော်ပန်းခြင်း နောင်လာမည့် (၅) နှစ် အတွင်း ကျေးရွာဖွံ့ဖြိုးရေး ပျော်ပန်းလျာထားချက်များအား တင်ပြပါ။

အုပ်စုဖွဲ့စည်းမှုများမှ တင်ပြသောအခက်အခဲအတားအဆီးများ	
ကောင်းမွန်သောပစ္စည်းရေး လျှောက် စောင့်မလုံလောက်သဖြင့်	<input type="checkbox"/> ကျား <input type="checkbox"/> မ
ကျေးရွာများအချင်းချင်း မလုံလောက်စွာ ရရှိစေရမည်	<input type="checkbox"/> ကျား <input type="checkbox"/> မ
စာတတ်ရေး ဖတ်ရေးအတွက် ချိတ်ဆက်အဖွဲ့	<input type="checkbox"/> ကျား <input type="checkbox"/> မ
ကောင်းမွန်စေရမည်	<input type="checkbox"/> ကျား <input type="checkbox"/> မ
ရွာချင်းဆက်သွယ်ရေး များ ကောင်းမွန်စေရမည်	<input type="checkbox"/> ကျား <input type="checkbox"/> မ
လမ်းပန်းဆက်သွယ်ရေး များ ကောင်းမွန်စေရမည်	မ
စိုက်ပျိုးရေး မြေသေတ္တာ နည်းပညာများ ကောင်းမွန်စေရမည်	ကျား

မိုးမခေတ် ဥက္ကဋ္ဌ အဖွဲ့ဝင်များ နှစ်စဉ် သွင်း ဝ ကျား ဝေ ပုံကျား + ဝ

၀၈ လူထုဝင်ကိန်းခံ လာမည့် (၄) နှစ်အတွက် အကျဉ်းချုပ်စာ ဦးစားပေး ဖြန့်ဖြူးတိုက်ဖျက် လုပ်ငန်း အစီအစဉ်များအားခေါ်ပြန်ပါ

ဦးစားပေးအဆင့်	ကျေးရွာအတွက် ဦးစားပေး ဖြန့်ဖြူးတိုက်ဖျက် လုပ်ငန်းစဉ်များ	အဆိုပြုသူ (အမျိုးသားများ/ အမျိုးသမီးများ/ အမျိုးသား + အမျိုးသမီး)	အခန်းကဏ္ဍ	ဦးစားပေးအဆင့် သတ်မှတ်	ခန့်မှန်း ကုန်ကျစရိတ်	အကျဉ်းချုပ်စာ နှစ်စဉ် ဝေ ပုံကျား + ဝ		
						ကျား	မ	ပေါင်း
၀	မာသင်္ဂေယျ ဝေအင်္ဂ	ကျား + မ	မဏ္ဍိုင်	1	14000000	177	178	355
၂	မာသင်္ဂေယျ ဝေအင်္ဂ	ကျား + မ	မဏ္ဍိုင်	2	10000000	177	178	355
၃	မာသင်္ဂေယျ ဝေအင်္ဂ	ကျား + မ	မဏ္ဍိုင်	3	10000000	177	178	355
၄	မာသင်္ဂေယျ ဝေအင်္ဂ	ကျား + မ	မဏ္ဍိုင်	4	10000000	177	178	355
၅								

၀၉ လူထုဝင်ကိန်းခံ လာမည့် (၄) နှစ်အတွက် အကျဉ်းချုပ်စာ ဦးစားပေး ဖြန့်ဖြူးတိုက်ဖျက် လုပ်ငန်း အစီအစဉ်များအားခေါ်ပြန်ပါ

အဆင့်	ကျေးရွာအတွက် ဦးစားပေး ဖြန့်ဖြူးတိုက်ဖျက် လုပ်ငန်းစဉ်များ	အဆိုပြုသူ (အမျိုးသားများ/ အမျိုးသမီးများ/ အမျိုးသား + အမျိုးသမီး)	အခန်းကဏ္ဍ
၀	မာသင်္ဂေယျ ဝေအင်္ဂ	ကျား + မ	မဏ္ဍိုင်
၂	မာသင်္ဂေယျ ဝေအင်္ဂ	ကျား	မဏ္ဍိုင်
၃			
၄			
၅			

ခေါင်းစာစာ နေရာရွက်ကိန်းခံအထောက်အကူပြုတော်မူရန်အတွက် ဝေပုံကျား + မ

အဆင့် မိမိ လက်မှတ် [Signature] ၀၄.၅ 2.10.2018

ကျေးရွာဖွံ့ဖြိုးရေး ဦးစားပေး အစီအစဉ် (ပုံစံ ၈-၃)

ပုံစံ - ၈-၃ ကျေးရွာဖွံ့ဖြိုးရေး ဦးစားပေးအစီအစဉ် (Form PC 3)

လယ်ယာနှင့်ရွက်၊ အထက်(၃)ကျေးရွာမှန်းချက်အစည်းအဝေးပြီးဆုံးသောအခါ ကျေးရွာစီမံကိန်း အထောက်အကူပြု ကောင်စီသည် လူထုစည်းရုံးရေးများအကူအညီဖြင့် ဤပုံစံကိုပြည့်စုံအောင် ဖြည့်သွင်းရမည်။			
လူထုစည်းရုံးရေးများ/ဝန်ထမ်း အမည် - <u>ဦးဟိန်သက်ကို</u>			
နေ့စွဲ - <u>၉.၈.၁. ၂၀၁၇</u>		စက်ဝန်းအား အမှတ်ဖြစ်ပါ (✓) <input type="checkbox"/> စက်ဝန်း(၁) <input type="checkbox"/> စက်ဝန်း(၂) <input type="checkbox"/> စက်ဝန်း(၃) <input type="checkbox"/> စက်ဝန်း(၄)	
ပြည်နယ်/တိုင်း	မြို့နယ်	ကျေးရွာအုပ်စု	ကျေးရွာ
<u>ဧရာဝတီ</u>	<u>လှစတ</u>	<u>သံဖြူ</u>	<u>အုတ်ဖို</u>

တ၊ အဝက်အစဲအတားအဆီးများအားဆွေးနွေးခြင်း - ယခုလက်ရှိအခြေအနေတွင်ဤကျေးရွာဖွံ့ဖြိုးတိုးတက်ရေးအတွက် အဓိကအခက်အခဲအတားအဆီးများသည် မည်သည်များဖြစ်ပါသနည်း။ (အမျိုးသား/သမီး အနည်းဆုံးအဝက်အစဲ ၅ ခုစီဖော်ပြပါ)

အုပ်စုဖွံ့ဖြိုးရေးအဖွဲ့များမှ တင်ပြသောအခက်အခဲအတားအဆီးများ	
ကျေးရွာရှိ ကလေးငယ်များ ကတောင် (K.G.၊ မူလ) ကျောင်း၊ အိမ်ထောင်စုကတောင် ကလေးငယ်များကတောင် စက်ဝန်ဆောင်	<input type="checkbox"/> ကျား <input type="checkbox"/> မမကျား + မ
ကျေးရွာတွင် အလယ် အကျယ် ရွာဖွံ့ဖြိုးရေးအဖွဲ့၊ စတင်အဖွဲ့၊ အဖွဲ့အစည်းများရှိသည်။	<input type="checkbox"/> ကျား <input type="checkbox"/> မမကျား + မ
ကျေးရွာရှိ အထက်ပိုင်း အဖွဲ့အစည်းများ၊ ကျေးရွာရေး ဖွံ့ဖြိုးရေး အဖွဲ့အစည်းများရှိသည်။	<input type="checkbox"/> ကျား <input type="checkbox"/> မမကျား + မ
ကျေးရွာရှိ အထက်ပိုင်း အဖွဲ့အစည်းများ၊ ကျေးရွာရေး ဖွံ့ဖြိုးရေး အဖွဲ့အစည်းများရှိသည်။	<input type="checkbox"/> ကျား <input type="checkbox"/> မမကျား + မ
ကျေးရွာတွင် အထက်ပိုင်း အဖွဲ့အစည်းများ၊ ကျေးရွာရေး ဖွံ့ဖြိုးရေး အဖွဲ့အစည်းများရှိသည်။	<input type="checkbox"/> ကျား <input type="checkbox"/> မမကျား + မ

ခ၊ မျှော်မှန်းခြင်း- နောင်လာမည့် (၅)နှစ် အတွင်း ကျေးရွာဖွံ့ဖြိုးရေး မျှော်မှန်းလျာထားချက်များအား တင်ပြပါ။

အုပ်စုဖွံ့ဖြိုးရေးအဖွဲ့များမှ တင်ပြသောအခက်အခဲအတားအဆီးများ	
ကျေးရွာတွင် ကလေးငယ်များကတောင် (K.G.၊ မူလ) ကျောင်း၊ အိမ်ထောင်စုကတောင် ကလေးငယ်များကတောင် စက်ဝန်ဆောင်	<input type="checkbox"/> ကျား <input type="checkbox"/> မမကျား + မ
ကျေးရွာတွင် အထက်ပိုင်း အဖွဲ့အစည်းများ၊ ကျေးရွာရေး ဖွံ့ဖြိုးရေး အဖွဲ့အစည်းများရှိသည်။	<input type="checkbox"/> ကျား <input type="checkbox"/> မမကျား + မ
ကျေးရွာတွင် အထက်ပိုင်း အဖွဲ့အစည်းများ၊ ကျေးရွာရေး ဖွံ့ဖြိုးရေး အဖွဲ့အစည်းများရှိသည်။	<input type="checkbox"/> ကျား <input type="checkbox"/> မမကျား + မ
ကျေးရွာတွင် အထက်ပိုင်း အဖွဲ့အစည်းများ၊ ကျေးရွာရေး ဖွံ့ဖြိုးရေး အဖွဲ့အစည်းများရှိသည်။	<input type="checkbox"/> ကျား <input type="checkbox"/> မမကျား + မ

[Type text]



ကျေးလက်ဒေသ ဖွံ့ဖြိုးတိုးတက်ရေးဦးစီးဌာန

လူထုဝဟိုပြုစီမံကိန်း

.....ဒုတိယအကြိမ်.....အစည်းအဝေး မှတ်တမ်း

- နေ့ရက်/အချိန် ။ ။ ၂၀၂၁.၅.၂၀.၂၀၂၁ (၂၀၂၁.၀၅.၂၀)
- ကျေးရွာ ။ ။အုတ်ဖို.....
- အုပ်စု ။ ။သဲဖြူ.....
- အကြောင်းအရာ ။ ။ကျေးရွာဒုတိယအကြိမ် အစည်းအဝေး ပြုလုပ်ခြင်း

အကျဉ်းဝင်သောလုပ်ငန်းများနှင့် အကျဉ်းမဝင်သောလုပ်ငန်းများကို လက်ထောက် နည်း
မညာ ဗွင်မှ ကျေးရွာ လူထုဇယား ၅၆ ပြုပြင်ဆင်ခြင်ခဲ့သည်။

ထို့နောက် ဝထုထွက် ဝက်ဝန်း အကောင်အထည်ဖော်ရေးအတွက်
ကျေးရွာလူထုမှ မထမဦးစားပေး၊ ဥတိယဦးစားပေး စသည်ဖြင့် ဦးစားပေး
လုပ်ငန်းခွဲ များကောင်းဆိုးရှိသည်။ နှစ်ချိန်ဖြင့် ကျေးရွာလူထု ဆန္ဒဖြင့် ကောင်းဆိုးသော
ဦးစားပေး နှစ်ချိန် လုပ်ငန်းခွဲ (၄) ညွှန်ချက်ရှိသည်။ ထို့နောက်တွင် နှစ်ချိန်
လုပ်ငန်းခွဲ အကောင်အထည်ဖော် ဆောင်ရွက်ရေးအတွက် ကျေးရွာ နှစ်ချိန်ခွဲနှင့် အဖွဲ့များ
ဖွဲ့စည်းခြင်း ကဏ္ဍကို ဆောင်ရွက်ခဲ့သည်။ ထိုသို့ ဆောင်ရွက်ရာ၌ ကျေးရွာ လူထုဇယား
ဆန္ဒများဖြင့် ထောက်ခံသော သူများအား ဆပ်ကော်ဖက် အသီးသီး၌ ဖွဲ့စည်းပေးခဲ့သည်
ထို့နောက်လူထုစည်းရုံးရေးဗွင်မှ ကျေးရွာစီမံခန့်ခွဲမှု အထောက်အကူပြု အဖွဲ့ဝင်များသိရှိ
လိက်နာရမည့် ဆောင်ရွက် (၅) ချက်နှင့် ရှောင်ရွက် (၅) ချက်ကို ၅၆ ပြင်ပပြုစာပေးခဲ့သည်။
ထို့နောက် ဥတိယ အကြိမ် အစည်းအဝေး အောင်မြင်စွာ ဖြီးဆုံးကြောင်းကို စေညာစွာ
အစည်း အဝေးကို ပိတ်သိမ်းခဲ့သည်။

.....
အစည်းအဝေး မှတ်တမ်းရေး ဆူ
ဦး မာန်သက်ကို

၁၄။ ကဏ္ဍအလိုက် ဖွံ့ဖြိုးရေး ဦးစားပေးလုပ်ငန်းများ

နာကဏ္ဍ

ကဏ္ဍအလိုက် ဦးစားပေးလုပ်ငန်းချုပ်စာရင်း

ကဏ္ဍ	ဦးစားပေးအဆင့်	လုပ်ငန်းအမျိုးအစား	အဆိုပြုသူ(အမှန်ဖြစ်ရန်)			ခုနှစ်	ထောက်ပံ့မည့်အဖွဲ့အစည်း(သို့)ဌာန	မှတ်ချက်
			ကျား	မ	ကျား+မ			
အခြေခံအဆောက်အအုံကဏ္ဍ (လမ်း/တံတား/ရေပြိုကျခြင်း/မီးလောင်ရေး)	၀							
	၂							
	၃	စက်လှေဖမ်းစင်္ကြံ			✓	၂၀၂၀	ကျေးမကဏ္ဍစီ.စီ.ဥျ	
	၄	ကျေးရွာတို့စက်လှေ			✓	၂၀၂၀	မ	
	၅							
လူမှုဝိညာဏ်ကဏ္ဍ (ပညာရေး/ ကျန်းမာရေး နှင့် ဆိုင်ခေကာအဆောက်အအုံများနှင့် အခြားလိုအပ်ချက်များ)	၀	U.A/ ချွန် ၂ ကျေးရွာ အဆောက်အအုံများ			✓	၂၀၂၀	ကျေးမကဏ္ဍစီ.စီ.ဥျ	
	၂	အားလေးရပ်			✓	၂၀၂၀	မ	
	၃							
	၄							
	၅							
သက်တော့ပေးပေးရေးကဏ္ဍ (ပိုက်လိုင်း/ အဆောက်အအုံများ နှင့် ဆိုင်ခေကာ အခြားလိုအပ်ချက်များ)	၀							
	၂	ပေးပေးရေး	✓			၂၀၂၀	မ	
	၃	ပေးပေးရေး		✓		၂၀၂၀	မ	
	၄							
	၅							
သဘာဝဘေးအန္တရာယ် လျော့ပါးရေး ကဏ္ဍ	၀							
	၂							
	၃							
	၄							
	၅							
အခြားကဏ္ဍ (ဌာနဆိုင်ရာများသို့ လှူဒါန်း နှင့် အကောင်အထည် ဖော်စောက်ရန်အတွက် လုပ်ငန်းများ)	၀							
	၂							
	၃							
	၄							
	၅							

၁၅။ VDP အရည်အသွေးထိန်းချုပ်မှု

ထိန်းချုပ်သူ-	ရက်စွဲ-	ရွာ-	VDP ရက်စွဲ
		မြို့နယ်	ကျေးရွာအုပ်စု

VDP စာရွက်စာတမ်းပြီးဆုံးမှုကို စစ်ဆေးပါ။ (OM အရ)

- မျက်နှာပုံ (အပုံ)
- မာတိကာ
- ကျေးရွာအခြေခံ (data)
- PSA အကျဉ်းချုပ်နှင့် PRA လုပ်ငန်းစဉ်
- အမျိုးသားအမျိုးသမီး အဖွဲ့များ၏ အခက်အခဲများ
- ကျေးရွာမျှော်မှန်းချက် (ဆွေးနွေးချက် ရလဒ်)
- အမျိုးသား၊ အမျိုးသမီးအဖွဲ့များ သဘောတူထားသည့် (၄) နှစ်အတွက် ဦးစားပေး လုပ်ငန်းများ စာရင်း (အခြေခံ အဆောက်အအုံ၊ အသက်မွေးမှု၊ ပညာရေး၊ လူမှုရေးထိန်းသိမ်းမှု၊)

နောက်ဆက်တွဲများ

- လူမှုရေးအကဲဖြတ်မှု၊ စာရွက်စာတမ်း၊ ဓါတ်ပုံနှင့် PRA လုပ်ငန်းစဉ်၊ မြေပုံများပါရမည်၊ စည်းစိမ်ပိုင်ဆိုင်မှု အဆင့်၊ Venn ပုံ.....
- ကျေးရွာစီမံကိန်း ရေးဆွဲရေး အစည်းအဝေးမှတ်တမ်း မိတ္တူ
- ကျေးရွာ၏ အချက်အလက် (PC 1 ပုံစံ)
- ကျေးရွာမျှော်မှန်းချက်

(၂) လူမှုရေးအကဲဖြတ်မှုအရည်အသွေးနှင့် (VDP စစ်ဆေးပါ)

- VDP တွင် ပါဝင်သော ဦးရေ (အမျိုးသားအမျိုးသမီး)
- လူမှုရေးအကဲဖြတ်မှုအရည်အသွေးနှင့် VDP အတွက် ရက်ပေါင်း
- PRA အသုံးပြုမှုအရည်အတွက်
- ပါဝင်သောဦးရေနှင့် လုပ်ငန်းများ မှတ်တမ်းတင်ခြင်း (အစည်းအဝေးမှတ်တမ်း၊ ဓါတ်ပုံ၊ တိုင်းရင်းသားအနည်းစုနှင့် ထိခိုက်လွယ်သောအဖွဲ့များ၊)
 - အလွန်ကောင်
 - ကောင်း
 - ညံ့
- လုပ်ငန်းများမှတ်တမ်းတင်ခြင်းနှင့် အမျိုးသမီးအဖွဲ့အစည်း၏ ရလဒ်အား ခွဲခြားပေးထားသလား၊
 - ရှိ
 - မရှိ
- စီမံကိန်း အရေအတွက် (အမျိုးသား၊ အမျိုးသမီးရွေးချယ်မှုအရေအတွက်)

PRA နှင့်သက်ဆိုင်သော အခြားစီမံကိန်းအရေအတွက် (အမျိုးသားအမျိုးသမီးရွေးချယ်မှုအရေအတွက်)