

ပြည်ထောင်စုသမ္မတမြန်မာနိုင်ငံတော်အစိုးရ
စိုက်ပျိုးရေး၊ မွေးမြူရေးနှင့် ဆည်မြောင်းဝန်ကြီးဌာန
ကျေးလက်ဒေသဖွံ့ဖြိုးတိုးတက်ရေးဦးစီးဌာန
ငပုတောမြို့နယ်



လူထုပဟိုပြုစီမံကိန်း
National Community Driven Development Project
(NCDDP)



ကျေးရွာဖွံ့ဖြိုးရေးအစီအစဉ်
Village Development Plan (VDP)

အုတ်တွင်း ကျေးရွာ၊ သင်္ကန်းကုန်း ကျေးရွာအုပ်စု

မာတိကာ

စဉ်	အကြောင်းအရာ	စာမျက်နှာ
၁	မြို့နယ်မြေပုံ	၁
၂	ကျေးရွာအုပ်စုမြေပုံ	၂
၃	ကျေးရွာအုပ်စုတွင် ပါဝင်သောကျေးရွာများစာရင်း	၂
၄	ကျေးရွာသမိုင်းကြောင်းအကျဉ်းချုပ်	၃
၅	လူထုပူးပေါင်းပါဝင်သော ဆန်းစစ်ခြင်းနှင့် အကဲဖြတ်ခြင်း လုပ်ငန်းစဉ် PRA/PSA အကျဉ်းချုပ်ဇယား	၄
၆	ကျေးရွာဖွံ့ဖြိုးရေးအစီအစဉ်အတွက်အသုံးပြုခဲ့သော PRA tools များနှင့် တစ်ခုချင်းစီအတွက် သုံးသပ်ချက်များ	၄
၇	ကျေးရွာကော်မတီရွေးချယ်ခြင်းနှင့် ကျေးရွာဖွံ့ဖြိုးရေးအစီအစဉ် ဆောင်ရွက်မှုမှတ်တမ်းဓါတ်ပုံများ	၁၆
၈	ကျေးရွာစီမံကိန်းအထောက်အကူပြုကော်မတီဝင်များစာရင်း	၁၇
၉	ကျေးရွာအခြေခံအချက်အလက်များ (ပုံစံ ၈ - ၁)	၁၈
၁၀	စီမံကိန်းစက်ဝန်းအချိန်ဇယား (ပုံစံ ၈-၂)	၂၂
၁၁	ကျေးရွာဖွံ့ဖြိုးရေး ဦးစားပေး အစီအစဉ် (ပုံစံ ၈-၃)	၂၄
၁၂	ကျေးရွာအုပ်စုစီမံကိန်းလုပ်ငန်းခွဲရွေးချယ်ခြင်း (ပုံစံ ၈-၄)	၂၈
၁၃	အစည်းအဝေးမှတ်တမ်းများ	၃၂
၁၄	ကဏ္ဍအလိုက် ဖွံ့ဖြိုးရေး ဦးစားပေးလုပ်ငန်းများ	၃၅
၁၅	VDP အရည်အသွေးထိန်းချုပ်မှု (Check List for VDP)	၃၆

၁။ ငပုတောမြို့နယ်အခြေပြမြေပုံ

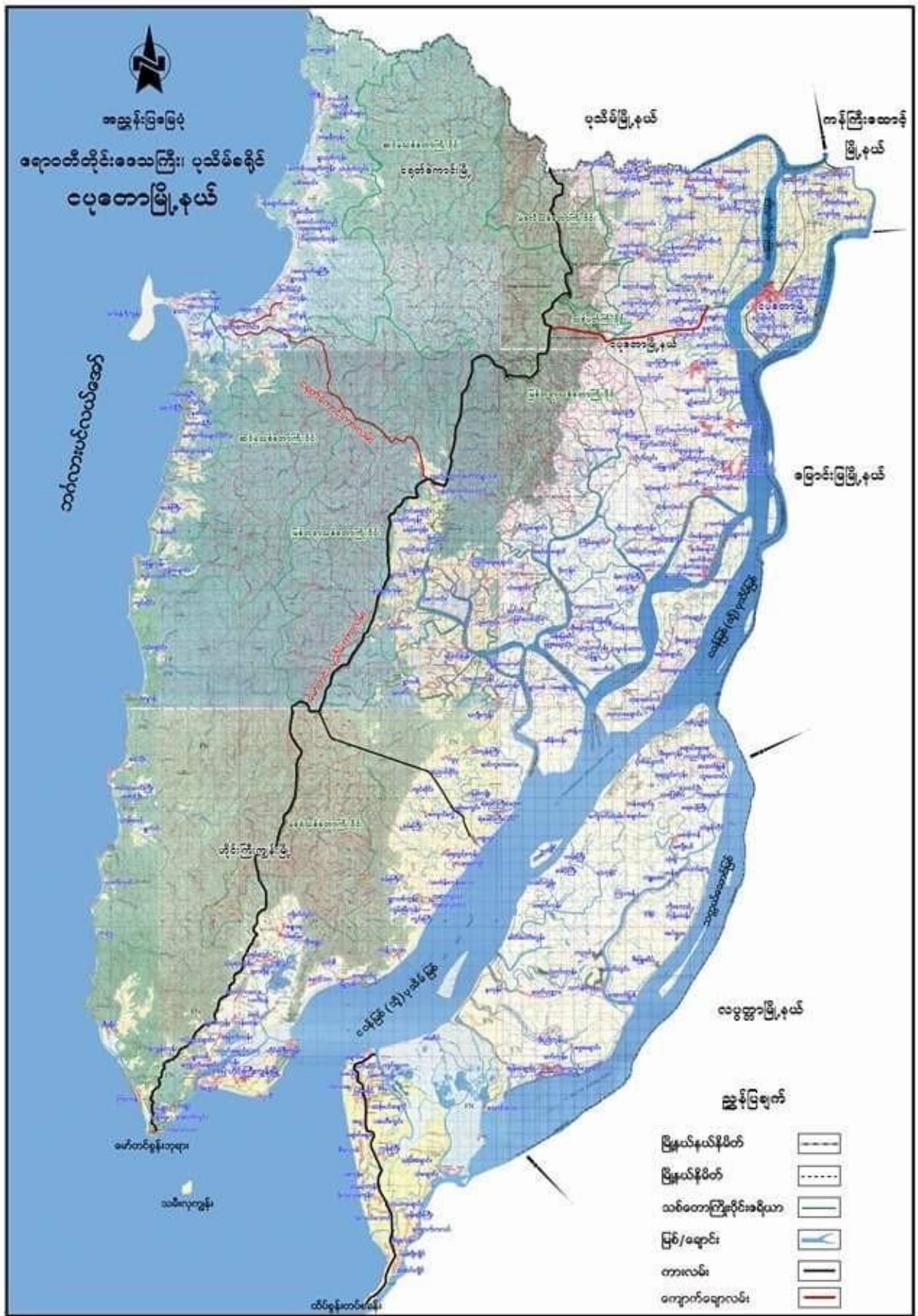

၂။ ကျေးရွာအုပ်စုမြေပုံ

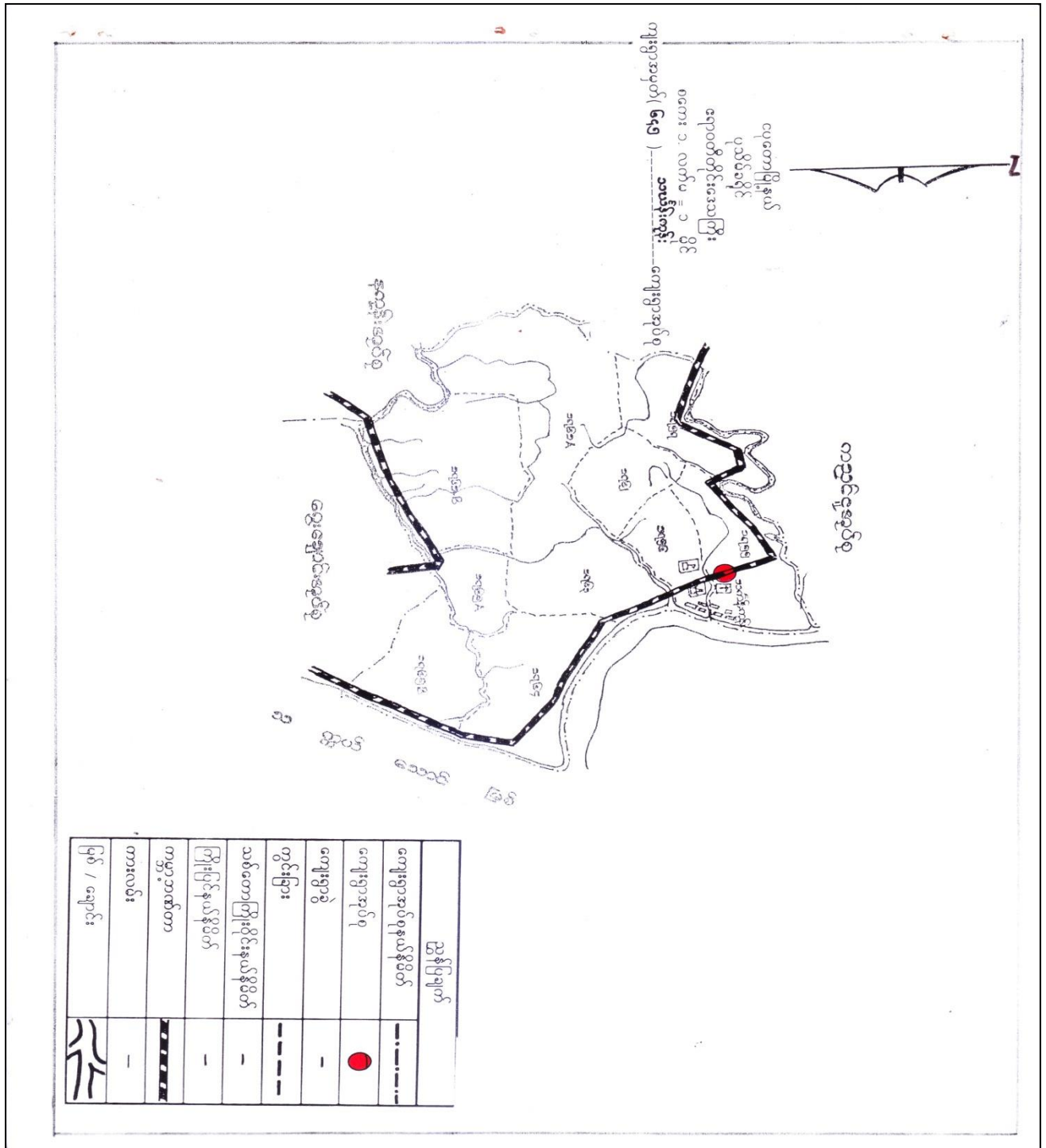

၃။ ကျေးရွာအုပ်စုအတွင်းပါဝင်သောကျေးရွာများစာရင်း

၁- သက်န်းကန်ရွာမေးကျေးရွာ

၅- ကိုးနင်းကျေးရွာ

၂- အညာကုန်းကျေးရွာ

၆- ကွင်းကြီးကျေးရွာ

၃- စက်ကြီးကျေးရွာ

၇- ရောင်ကြီးကျေးရွာ

၄- အုတ်တွင်းကျေးရွာ

အုတ်တွင်းရွာသမိုင်း

အုတ်တွင်းကျေးရွာ၏ တည်နေရာမှာ ကျွန်းတစ်ကျွန်းထဲတွင် အိမ်များစုပြီး တည်ဆောက်ထားခြင်းမရှိဘဲ ကျွန်း ၉ ကျွန်း၌ ခြောက် ကိုး ခြောက် ခေါ်တွင် ခြေကုတ်ယူ တည်ဆောက်ထားခြင်း ဖြစ်ပါသည်။

အုတ်တွင်းရွာဟု နာမည်ပေါ်ပေါက်လာခြင်းမှာ တတိယမြောက် ကျွန်းဖြစ်သော အသွယ် ဦးပါတူ နေထိုင်ရာကျွန်း၌ စောစောကပင် ရှင်းလင်းရာတွင် စောစောပင်တည်တည် အရောက်တွင် မေ့မေ့တစ်တွင်း ကို တွေ့ရှိရပြီး ၁၃၁၀ ခုနှစ်ဆောက်ကစပြီး အုတ်တွင်းဟု နာမည်သမုတ်ခဲ့ကြောင်း ကိုးကျွန်း ကိုးကျွန်း အုတ်တွင်းဟု သွင်းကောင်း ခေါ်ဝေါ်ခဲ့ကြပါ

သည်။

အုတ်တွင်း ဂုဏ်ကျွန်တွင် ဇေယျာဓိဗြဟ္မာ ဖြစ်သူများ အများစုသည် တောင်သူများ၊ ပတာသမားများ ဖြစ်ပါသည်။ ၁၃၁၀ ခုနှစ်စ များတွင် အုတ်တွင်းရွာ၏ အိမ်ခြေမှာ ၁၀ လုံးမျှပင် မရှိသေးဘဲ ၁၃၆၉ ခုနှစ်အထိ အိမ်ခြေမှာ ၈၀ လုံးရှိပြီး နာဂစ်မုန်တိုင်း တိုက်ခတ်ရာတွင် အိမ်ခြေ ၄၀ လုံးခန့် ပျက်စီးခဲ့ပါသည်။ နာဂစ်မုန်တိုင်းပြီး နောက်နှစ်များတွင် ပျက်စီးသော အိမ်များ ပြန်လည်ပြုပြင် တည်ဆောက်ခြင်း မြှောက်ရွှေလာသော

အိမ်များ တည်ဆောက်ခြင်းကြောင့် ၁၁၅၇ ၂၀၀၇ ခုနှစ်အထိ အိမ်ခြေပေါင်း မှာ ၁၃၄ လုံး အိမ်ထောင်စု ၁၅၇ စု ၅၅၆ ကျား ၂၆၄၆ ဝါး ၂၇၇၅ ဦး

စုစုပေါင်း ၅၄၃ ဦး ထိုသည် လယ်ယာ

လုပ်ငန်း၊ စိုက်ပျိုးရေးလုပ်ငန်း၊ ရေလုပ်ငန်းများကို အဓိက ထားပြီး ကျွန်ုပ်တို့၏ အထောက်အပံ့အကူအညီအားဖြင့် ရွာတစ်ရွာ ဖြစ်ပါသည်။

၅။ လူထုပူးပေါင်းပါဝင်သောဆန်းစစ်ခြင်းနှင့်အကဲဖြတ်ခြင်းလုပ်ငန်းစဉ် PRA/PSA အကျဉ်းချုပ်ဇယား

စဉ်	အသုံးပြုခဲ့သော PRA Tools များ	ကျား	မ
၁	ကျေးရွာအရင်းမြစ်ပြမြေပုံ (Social Map)	၂၀	၂၀
၂	ရာသီခွင်ပြပြက္ခဒိန် (Seasonal Clender)	၂၀	၂၀
၃	ဥစ္စာနေကြွယ်ဝမှုဦးစားပေးအဆင့်သတ်မှတ်ခြင်း (Wealth Ranking)	၂၀	၂၀
၄	ကျားမပင့်ကူအိမ်သုံးသပ်ခြင်း (Cob Web)	၂၀	၂၀
၅	အရင်းအမြစ်အသုံးချမှုဖော်ထုတ်ခြင်းဇယား (Asset Mapping)	၂၀	၂၀
၆	အဖွဲ့အစည်းချိတ်ဆက်မှုမြေပုံ (Veen diagram)	၂၀	၂၀

၆။ ကျေးရွာဖွံ့ဖြိုးရေးအစီအစဉ်အတွက်အသုံးပြုခဲ့သော PRA tools များနှင့်တစ်ခုချင်းစီအတွက်သုံးသပ်ချက်များ

8-3-17
15-1-18 (update)

ဥစ္စာနေကြွယ်ဝမှုဇယား: ဒုတိယအစဉ်: ဒဂုံမြို့နယ် 134

စဉ်	အမျိုးအစား: (ဒုတိယအစဉ်)	သတ်မှတ်ချက် ညွှန်းကိန်းများ	အိမ်ထောင်စုအရေအတွက်	ရာခိုင်နှုန်း
၁	ချမ်းသာစွာနေထိုင်သူ	လက် ၂၅၀ ကျော်၊ ဒီးဒေါင်း၊ ဆောင်း	5	4%
၂	ပြေလည်	လက် ၁၀၀ ကျော် / အိုင်ကယ် ဆောင်း	25	19%
၃	လျှပ်ပတ်	လက် ၁၀၀ ကျော် / စက်အိုး / ပိုက် (ရေလုပ်ငန်း)	40	30%
၄	လက်လှုပ်/လက်ခွေး	ပေါ်လတ် / ကျဘန်း	64	47%

8-3-17

ആളുകൾക്കിടയിൽ ചിലപ്പോൾ

15.1.18 (update) ആരംഭം:

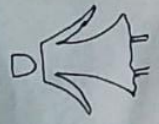

പ്രതി

അറിയിക്കുക

മുൻപ്:

അവർക്കിടയിൽ

മുൻ (മുൻപ്)

മുൻ

പ്രതികരണം (പ്രതികരണം)

(കുറയ്ക്കുക)

മുൻ (മുൻപ്) മുൻ

മുൻ (മുൻപ്)

പ്രതി

പ്രതി

മുൻ

മുൻ

മുൻ

മുൻ

മുൻ

മുൻ

മുൻ

ခွဲစိတ်ဖွင့်၍ ဤ အရင်းအမြစ်ထိန်းသိမ်းရေးအဖွဲ့အစည်းများကို

အဖွဲ့ဝင်များသည် လတ်လောကဆိုင်ရာ၊ ကျွန်ုပ်တို့၏ အဖွဲ့အစည်း၊ အဖွဲ့ဝင်များ၊ အဖွဲ့ဝင်များ၊

အဖွဲ့ဝင်များ၊ အဖွဲ့ဝင်များ၊ အဖွဲ့ဝင်များအား အရင်းအမြစ်ထိန်းသိမ်းရေးအဖွဲ့အစည်း

အဖွဲ့ဝင်များသည် အဖွဲ့အစည်းကို အဖွဲ့အစည်း၊ အဖွဲ့အစည်း၊ အဖွဲ့အစည်း၊

အဖွဲ့အစည်း

- အဖွဲ့ဝင်များသည် အဖွဲ့ဝင်များနှင့် အဖွဲ့အစည်းအား အရင်းအမြစ်ထိန်းသိမ်းရေးအဖွဲ့အစည်း၊
- အဖွဲ့အစည်း၊ အဖွဲ့အစည်း၊ အဖွဲ့အစည်း

အုပ်စုအဖွဲ့အစည်း

ကမ္ဘာ့အဖွဲ့အစည်း

15.1.18 (update)

8.3.17

အညွှန်း

အကြောင်းအရာ	တန်ခိုး	ကဆုန်	နယုန်	ဝါဆို	ဝါခေါင်	ဆက်တမ်းတစ်ပတ်	ဆက်တမ်းတစ်ပတ်	ခြာသို့	ကပ္ပိတို့	ကဆောင်း
ရာသီဥတု										
ရိက္ခာပိုင်း										
ဝင်ရောက်မှု										
ပွဲတော်များ										
ကျန်းမာရေး										
အစားအသောက်										
ပတ်ဝန်းကျင်ဆိုင်ရာ										
ရေအရင်းအမြစ်										
ပတ်ဝန်းကျင်										
ပတ်ဝန်းကျင်										
ပတ်ဝန်းကျင်										
ပတ်ဝန်းကျင်										

= နေ
 = ရေ
 = ဝေ
 = ပွဲ
 = ကျန်းမာရေး
 = အစားအသောက်
 = ပတ်ဝန်းကျင်
 = ရေ

കർമ്മശാസ്ത്രത്തിന്റെയും മറ്റും ചർച്ചകൾ:

കർമ്മശാസ്ത്രത്തിൽ സൂര്യൻ, ചന്ദ്രൻ, ഞാൻ, ഭരണി എന്നിവയുടെ സ്ഥാനം നിർണ്ണയിക്കുന്നതിനുള്ള

നൂറുകൾക്കുള്ളിൽ - മിക്കവാറും കൃത്യമായി കർമ്മശാസ്ത്രത്തിൽ സൂര്യന്റെ സ്ഥാനം

നൂറു കർമ്മശാസ്ത്രത്തിൽ നൂറു കർമ്മശാസ്ത്രത്തിൽ കർമ്മശാസ്ത്രത്തിൽ കർമ്മശാസ്ത്രത്തിൽ

കർമ്മശാസ്ത്രത്തിൽ കർമ്മശാസ്ത്രത്തിൽ കർമ്മശാസ്ത്രത്തിൽ കർമ്മശാസ്ത്രത്തിൽ

● കർമ്മശാസ്ത്രത്തിൽ കർമ്മശാസ്ത്രത്തിൽ

കർമ്മശാസ്ത്രത്തിൽ കർമ്മശാസ്ത്രത്തിൽ കർമ്മശാസ്ത്രത്തിൽ കർമ്മശാസ്ത്രത്തിൽ

കർമ്മശാസ്ത്രത്തിൽ കർമ്മശാസ്ത്രത്തിൽ

കർമ്മശാസ്ത്രത്തിൽ കർമ്മശാസ്ത്രത്തിൽ കർമ്മശാസ്ത്രത്തിൽ കർമ്മശാസ്ത്രത്തിൽ

കർമ്മശാസ്ത്രത്തിൽ കർമ്മശാസ്ത്രത്തിൽ കർമ്മശാസ്ത്രത്തിൽ കർമ്മശാസ്ത്രത്തിൽ

കർമ്മശാസ്ത്രത്തിൽ

8-3.17

ပင်လယ်အရပ် သုံးသပ်ခြင်း

အရပ်အဝန်း

15.1.18
(update)

အပေါင်းသား: -----

အပိုင်းသား: -----

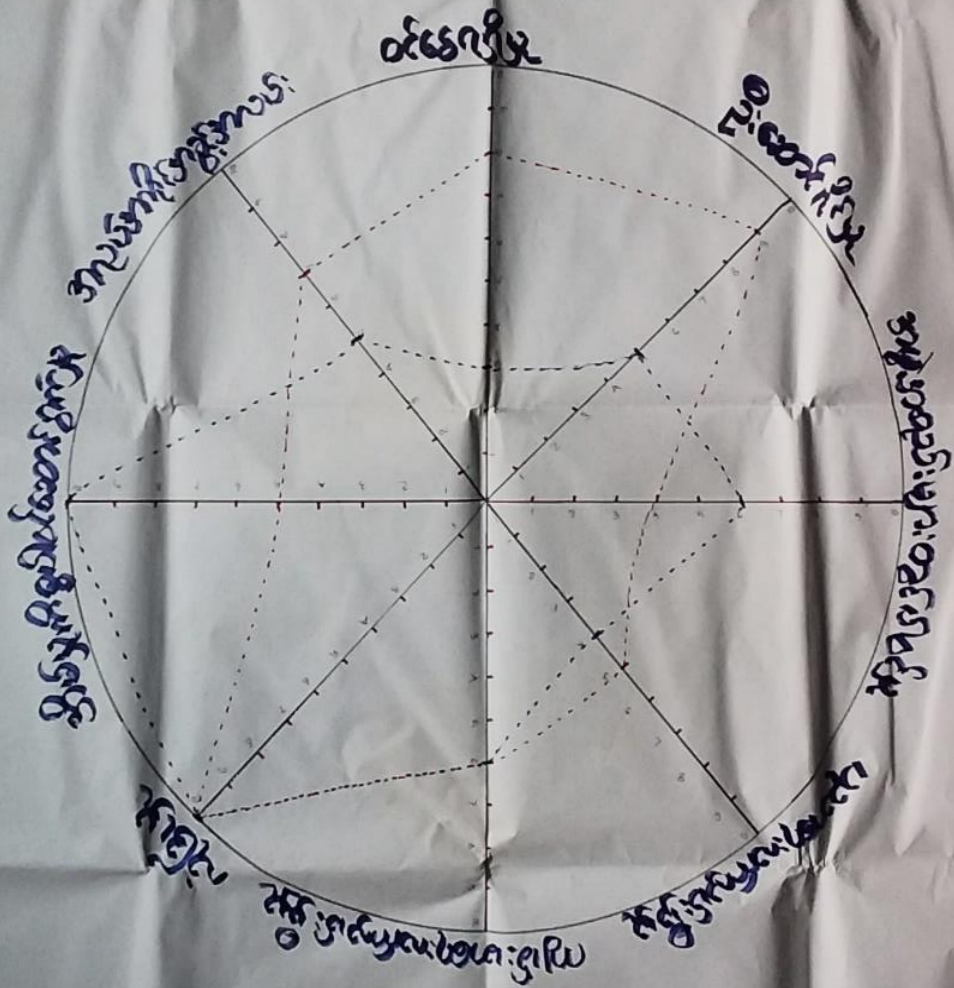

ഇന്ത്യയിലെ പട്ടണങ്ങളുടെ പട്ടിക

കേരളത്തിലെ പട്ടണങ്ങളുടെ പട്ടിക

കേരളത്തിലെ പട്ടണങ്ങളുടെ പട്ടിക

കേരളത്തിലെ പട്ടണങ്ങളുടെ പട്ടിക

കേരളത്തിലെ പട്ടണങ്ങളുടെ പട്ടിക

കേരളത്തിലെ പട്ടണങ്ങളുടെ പട്ടിക

കേരളത്തിലെ പട്ടണങ്ങളുടെ പട്ടിക

കേരളത്തിലെ പട്ടണങ്ങളുടെ പട്ടിക

အဖွဲ့အစည်း: ချိတ်ဆက်မှုဥပဒေ

၈.၅.၁၇

15. 1. 18
< update >



၁၂ ကြီးကြပ်ရေးအဖွဲ့ဝင်များ

၁၁ ဥပဒေအဖွဲ့

၁၀ ကြီးကြပ်ရေးအဖွဲ့ဝင်များ

၉ ကြီးကြပ်ရေးအဖွဲ့ဝင်များ

၈ ကြီးကြပ်ရေးအဖွဲ့ဝင်များ

၇ ကြီးကြပ်ရေးအဖွဲ့ဝင်များ

၆ ကြီးကြပ်ရေးအဖွဲ့ဝင်များ

၅ ကြီးကြပ်ရေးအဖွဲ့ဝင်များ

၄ ကြီးကြပ်ရေးအဖွဲ့ဝင်များ

၃ ကြီးကြပ်ရေးအဖွဲ့ဝင်များ

၂ ကြီးကြပ်ရေးအဖွဲ့ဝင်များ

၁ ကြီးကြပ်ရေးအဖွဲ့ဝင်များ

၈-၅-၁၇

၁၅. ၁. ၁၈ < update >

- අභ්‍යන්තර වැටුප් ලැබීම සඳහා සහතිකයක් ලෙසට (ප්‍රවේශන) ආයු. නවෝත්ථාපන මධ්‍යස්ථානයේ පැවැත්වෙන සියලුම කටයුතු සඳහා සහතිකයක් ලෙසට භාවිත කර ගත යුතුය.
- අභ්‍යන්තර වැටුප් ලැබීම සඳහා සහතිකයක් ලෙසට (ප්‍රවේශන) ආයු. නවෝත්ථාපන මධ්‍යස්ථානයේ පැවැත්වෙන සියලුම කටයුතු සඳහා සහතිකයක් ලෙසට භාවිත කර ගත යුතුය.
- ආයු. නවෝත්ථාපන මධ්‍යස්ථානයේ පැවැත්වෙන සියලුම කටයුතු සඳහා සහතිකයක් ලෙසට (ප්‍රවේශන) ආයු. නවෝත්ථාපන මධ්‍යස්ථානයේ පැවැත්වෙන සියලුම කටයුතු සඳහා සහතිකයක් ලෙසට භාවිත කර ගත යුතුය.
- අභ්‍යන්තර වැටුප් ලැබීම සඳහා සහතිකයක් ලෙසට (ප්‍රවේශන) ආයු. නවෝත්ථාපන මධ්‍යස්ථානයේ පැවැත්වෙන සියලුම කටයුතු සඳහා සහතිකයක් ලෙසට භාවිත කර ගත යුතුය.
- අභ්‍යන්තර වැටුප් ලැබීම සඳහා සහතිකයක් ලෙසට (ප්‍රවේශන) ආයු. නවෝත්ථාපන මධ්‍යස්ථානයේ පැවැත්වෙන සියලුම කටයුතු සඳහා සහතිකයක් ලෙසට භාවිත කර ගත යුතුය.

ဒုတိယတန်း: လူမှုရေး: အရင်းအမြစ်ပြု ကြေည့်

8-3-17 / 15.1.18 (update)

ကြေည့် အညွှန်း

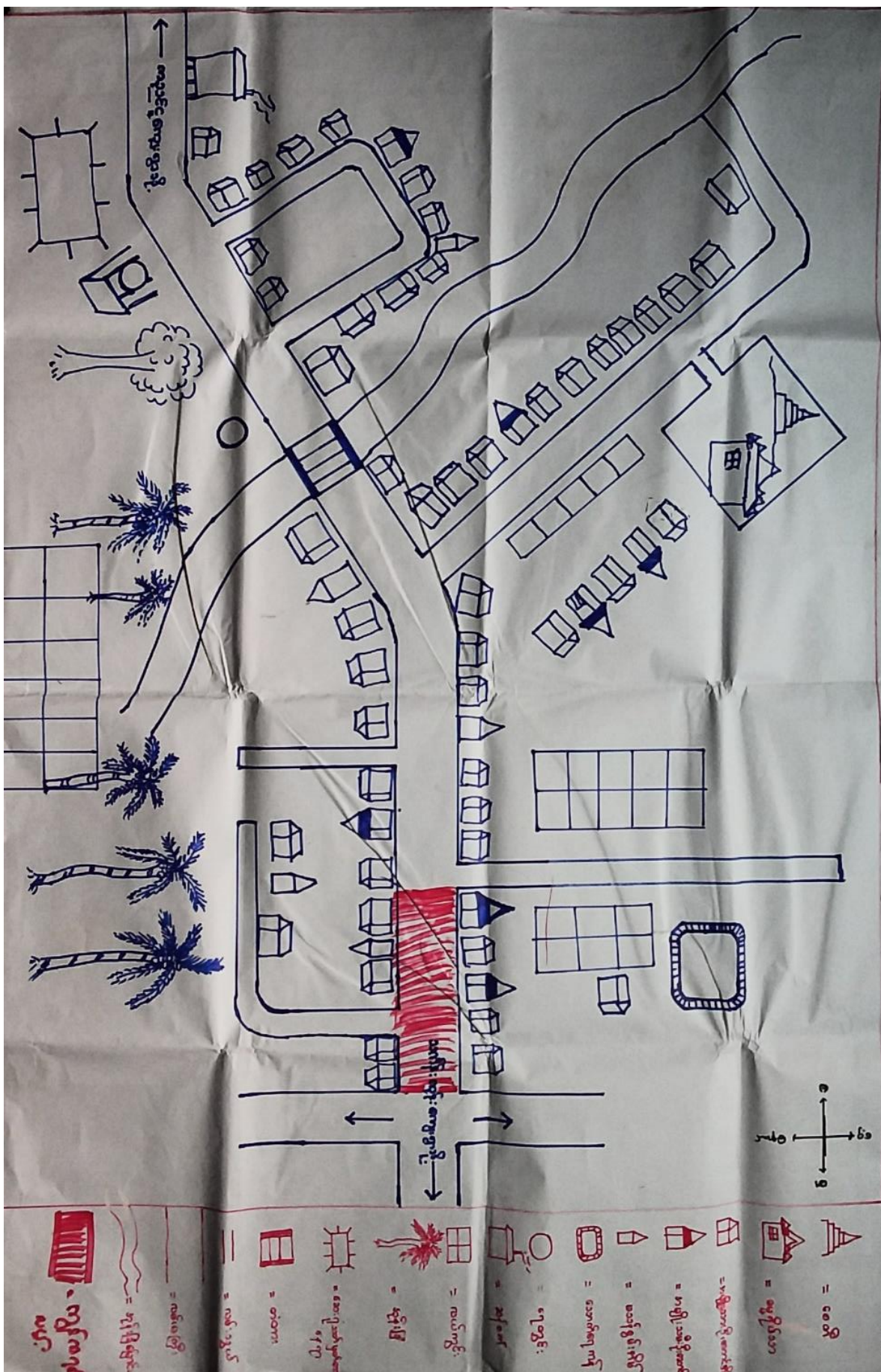

16. 10. 18

အထွေထွေအခြေအနေအထား

အထွေထွေအခြေအနေအထား

(ဖွဲ့စည်းပုံအကျဉ်းချုပ်)

အထွေထွေအခြေအနေအထား

- အထွေထွေအခြေအနေအထား (၂၀၀၇) ခုနှစ်ကတည်းက အထွေထွေအခြေအနေအထား ဖြစ်ပေါ်လာခဲ့သည်။
- အထွေထွေအခြေအနေအထား အခြေအနေအထား အထွေထွေအခြေအနေအထား အထွေထွေအခြေအနေအထား ဖြစ်ပေါ်လာခဲ့သည်။
- အထွေထွေအခြေအနေအထား အထွေထွေအခြေအနေအထား အထွေထွေအခြေအနေအထား / အထွေထွေအခြေအနေအထား ဖြစ်ပေါ်လာခဲ့သည်။
- အထွေထွေအခြေအနေအထား အထွေထွေအခြေအနေအထား အထွေထွေအခြေအနေအထား အထွေထွေအခြေအနေအထား ဖြစ်ပေါ်လာခဲ့သည်။
- အထွေထွေအခြေအနေအထား အထွေထွေအခြေအနေအထား အထွေထွေအခြေအနေအထား အထွေထွေအခြေအနေအထား ဖြစ်ပေါ်လာခဲ့သည်။

၇။ ကျေးရွာကော်မတီရွေးချယ်ခြင်းနှင့်ကျေးရွာဖွံ့ဖြိုးရေးအစီအစဉ်ဆောင်ရွက်မှုမှတ်တမ်းခါတ်ပုံများ



၈။ ကျေးရွာစီမံကိန်းအထောက်အကူပြုကော်မတီဝင်များစာရင်း

ကျေးရွာအုပ်စု	ကျေးရွာ	အမည်	ကျား /မ	ကော်မတီ / ရာထူး /Chairperson
သင်္ကန်းကုန်း	အုတ်တွင်း	ဒေါ်ဆုရည်ခင်ဝင်း	မ	ကျေးရွာစေတနာ့ ဝန်ထမ်း
သင်္ကန်းကုန်း	အုတ်တွင်း	ဦးတေဇာထူး	ကျား	ကျေးရွာစေတနာ့ ဝန်ထမ်း
သင်္ကန်းကုန်း	အုတ်တွင်း	ဒေါ်ကြည်ကြည်ခိုင်	မ	ကျေးရွာစီမံကိန်း အထောက်အကူပြု ကော်မတီ ဥက္ကဋ္ဌ
သင်္ကန်းကုန်း	အုတ်တွင်း	ဦးသန်းထိုက်ဇော်	ကျား	ကျေးရွာစီမံကိန်း အထောက်အကူပြု ကော်မတီ ဥက္ကဋ္ဌ
သင်္ကန်းကုန်း	အုတ်တွင်း	ဦးဘိုမင်းလင်း	ကျား	လုပ်ငန်းလည်ပတ်ပြုပြင်ထိန်းသိမ်းခြင်း ဆပ်ကော်မတီ
သင်္ကန်းကုန်း	အုတ်တွင်း	ဒေါ်ဌေးခင်	မ	လုပ်ငန်းလည်ပတ်ပြုပြင်ထိန်းသိမ်းခြင်း ဆပ်ကော်မတီ
သင်္ကန်းကုန်း	အုတ်တွင်း	ဒေါ်နနဝင်း	မ	လုပ်ငန်းလည်ပတ်ပြုပြင်ထိန်းသိမ်းခြင်း ဆပ်ကော်မတီ
သင်္ကန်းကုန်း	အုတ်တွင်း	ဦးသူရကျော်	ကျား	ဝယ်ယူရေး ဆပ်ကော်မတီ
သင်္ကန်းကုန်း	အုတ်တွင်း	ဦးအောင်ကျော်ဦး	ကျား	ဝယ်ယူရေး ဆပ်ကော်မတီ
သင်္ကန်းကုန်း	အုတ်တွင်း	ဒေါ်ချိုဇင်ခိုင်	မ	ဝယ်ယူရေး ဆပ်ကော်မတီ
သင်္ကန်းကုန်း	အုတ်တွင်း	ဒေါ်အသေးမ	မ	စောင်ကြည်ကြီးကြပ်ရေး ဆပ်ကော်မတီ
သင်္ကန်းကုန်း	အုတ်တွင်း	ဦးကျော်ဝင်း	ကျား	စောင်ကြည်ကြီးကြပ်ရေး ဆပ်ကော်မတီ
သင်္ကန်းကုန်း	အုတ်တွင်း	ဒေါ်အေးစန္ဒာဖြိုး	မ	စောင်ကြည်ကြီးကြပ်ရေး ဆပ်ကော်မတီ
သင်္ကန်းကုန်း	အုတ်တွင်း	ဦးစိုးဝင်း	ကျား	ကျေးရွာ ဘဏ္ဍာရေး စာရေး
သင်္ကန်းကုန်း	အုတ်တွင်း	ဒေါ်အေးသိန်း	မ	ကျေးရွာဝေဖန်အကြံပြုကိုယ်စားလှယ်
သင်္ကန်းကုန်း	အုတ်တွင်း	ဦးရွှေပြည်ကို	ကျား	ဝေဖန်အကြံပြုကိုယ်စားလှယ်

၉။ ကျေးရွာအခြေခံအချက်အလက်များ (ပုံစံ ၁)

ပုံစံ - ၀ - ၁ ကျေးရွာအခြေခံအချက်အလက်များ (Form PC 1)

လယ်ယာနှင့် မြေပေါက်များကို စောင့်ရှောက်ထိန်းသိမ်းရေး အဖွဲ့အစည်းများအား လှူဒါန်းရန်အတွက် ဤရွာအခြေခံအချက်အလက်များကို ဖြည့်စွက်ရမည်။ ဤရွာအခြေခံအချက်အလက်များကို မြေပေါက်အခြေခံအချက်အလက်များနှင့် တွဲဖက်စီစဉ်ရမည်။ မြေပေါက်အခြေခံအချက်အလက်များကို မြေပေါက်အခြေခံအချက်အလက်များနှင့် တွဲဖက်စီစဉ်ရမည်။

ကျေးရွာအခြေခံအချက်အလက်အဖွဲ့အစည်း
 ဦးစီးဌာန
 ကျေးရွာအခြေခံအချက်အလက်အဖွဲ့အစည်း
 ၀၇၇၈၀၀၆၆၃၆၆
 လှူဒါန်းရန်အဖွဲ့အစည်းအဖွဲ့အစည်း

ပြည်နယ်အုပ်စိုးအဖွဲ့အစည်း
 ၀၇၇၈၀၀၆၆၃၆၆
 မြို့နယ်
 ၀၇၇၈၀၀၆၆၃၆၆
 ကျေးရွာအုပ်စု
 ၀၇၇၈၀၀၆၆၃၆၆
 ကျေးရွာ
 ၀၇၇၈၀၀၆၆၃၆၆

က၊ လူဦးရေ (၆၄၁)

လူမျိုးစု	အိမ်ထောင်စုအရေအတွက်	ကိုးကွယ်သည့်ဘာသာ	အိမ်ထောင်စုအရေအတွက်
လူမျိုးစု (၁) ———	၁၆၇	ဘာသာ (၁) ———	၁၆၇
လူမျိုးစု (၂) ———		ဘာသာ (၂) ———	
လူမျိုးစု (၃) ———		ဘာသာ (၃) ———	
လူမျိုးစုစုစု အခြား		ဘာသာစုစုစု အခြား	
	အရေအတွက်		
မသန်စွမ်းသူများ	၁	၂၂	၃
ဆက်တိုက်ရွယ်သူများ (၆၅ နှစ် နှင့် အထက်)	၁၆	၁၃	၂၂
စစ်ဘေးရှောင် (သို့)ဟောင်း ရွေ့ပြောင်းနေထိုင်၊ ပြောင်းရွေ့	၄၀	၂၃	၉

လူဦးရေ	အမျိုးသား (အရေအတွက်)	အမျိုးသမီး (အရေအတွက်)	အိမ်ခြေအရေအတွက်
လူမျိုးစု (၁) ———			
လူမျိုးစု (၂) ———	၂၆၄	၂၇၇	၁၃၄
လူမျိုးစု (၃) ———			
စုစုပေါင်း	၁၇၁	၃၆	၆၄၁

(ခ) အခြေခံအထောက်အပံ့ အဆင့်အတန်းများ

တဆင့်ကျောင်း	အမှတ် မြင်ပါ	ကျန်းမာရေး	အမှတ် မြင်ပါ	အဆင့်အတန်းအထောက်အပံ့များ	အမှတ် မြင်ပါ
အထက်တန်းကျောင်း	၈	စောင့်ရှောက်	၈	ဝေဒနာ	✓
အလယ်တန်းကျောင်း	၈	ကျန်းမာရေးဌာန	၈	ကျန်းမာရေးဌာန	✓
ပထမတန်းကျောင်း	၈	ကျန်းမာရေးဌာန	၈	ကျန်းမာရေးဌာန	✓
ပုဂံကျောင်း	၈	စောင့်ရှောက်	၈	စောင့်ရှောက်	✓
အခြား	၈	အခြား	၈	အခြား	✓
မှတ်ချက်		မှတ်ချက်		မှတ်ချက်	

(ဂ) ကျွမ်းကျင်သူများမှတ်တမ်း (ကျေးရွာတွင်နေထိုင်သော သို့မဟုတ် တခြားရွာမှလာရောက်သောကျွမ်းကျင်သူများ)

(ခ) စာသင်ကျောင်း			(၂) ကျန်းမာရေး			(င) လက်မှတ်ထုတ်ပေးခြင်း		
	ရွာတွင်နေထိုင်သူ	အခြားရွာမှလာသူ		ရွာတွင်နေထိုင်သူ	အခြားရွာမှလာသူ		ရွာတွင်နေထိုင်သူ	အခြားရွာမှလာသူ
မူလစာနိမ့်ပြင်ဆင်ရာ/မ	၇	၇	ဆရာဝန်	၈	၇	လက်သမား	✓	✓
အထက်စာနိမ့်ပြင်ဆင်ရာ/မ	၆	၂	လက်ထောက်ကျန်းမာရေးပျူ	၂	၂	ပန်းချီ	✓	✓
အလယ်စာနိမ့်ပြင်ဆင်ရာ/မ	၇	၇	အပျိုးသစ်ကျန်းမာရေးဆရာမ	၈	၇	လျှပ်စစ်ကျွမ်းကျင်ပညာသမား	✓	၈
ပျက်ပြယ်ဆရာ/မ	၆	၂	သားရွားဆရာမ	၂	၂	ရေစိုက်သူမ	၂	၂
အခြား	၆	၂	ပြည်သူ့ကျန်းမာရေးလုပ်သား	၈	၂	စက်ပြင်ဆရာ	✓	✓
မှတ်ချက်			မှတ်ချက်			မှတ်ချက်		

(ဃ) ကျေးရွာသို့ရောက်ရှိနိုင်သည့် လမ်းအခြေအနေ / ကျေးရွာထဲရှိသည့် ၎င်း၏ ကျေးရွာအုပ်စုနှင့် ဆက်သွယ်ထားသော လမ်းအခြေအနေ (အောက်ပါတို့ကိုပိုင်ပါ)

ကျောက်ကြမ်းလမ်း ကတ္တရာလမ်း ကွန်ကရစ်လမ်း မော်တော်ဆိုင်ကားလမ်း
 ကျောက်စင်းလမ်း မြေသားလမ်း လူသွားလမ်း အခြား _____

(င) ကျေးရွာဖွံ့ဖြိုးမှုစီမံချက်

- (၁) လူထုတော်ပြုစီမံကိန်းမစတင်မီ ဤကျေးရွာတွင်ကျေးရွာဖွံ့ဖြိုးမှု စီမံချက်ရှိခဲ့ပါသလား? ပိုင်ပါ / မရှိပါ / မသိပါ
- (၂) ရှိခဲ့ပါလျှင် ဤစီမံချက်ကို မည်သည့် ဝန်ထုပ်ပေးခြင်းဆိုင်ရာဦးစီးဌာနမှ နှင့် ၂၀၁၄ / မသိပါ
- (၃) ဤစီမံချက်ကို ဖြန့်နယ်ပေးအတည်ပြုခဲ့ပါသလား? ပြုခဲ့ပါသည် / မပြုခဲ့ပါ / မသိပါ

(စ) ဝေးကွာအေးအေး

- (၁) ဤကျေးရွာ၏တော်ပုံ ၎င်းကျေးရွာအုပ်စု၏တော်အထိ ခရီးခိုင်းမည်မျှကွာဝေးသနည်း? မိုင် ၁.၅၅၆
- (၂) ဤကျေးရွာမှ ၎င်းကျေးရွာအုပ်စု၏တော် သွားလာရာတွင်ကြာမြင့်သည့်အချိန်၊

ခြောက်ခွေ့ ရာသီတွင်ကြာချိန် ၁၀ မိနစ် တော်လာရုံ (မော်တော်ဆိုင်ကား) ခြေလျင်/လား/မော်တော်ဆိုင်ကား/ အခြား _____
 မိုးရာသီတွင်ကြာချိန် ၁၅ မိနစ် တော်လာရုံ (မော်တော်ဆိုင်ကား) ခြေလျင်/လား/မော်တော်ဆိုင်ကား/ အခြား _____

(ဆ) ပတ်ဝန်းကျင်ဆိုင်ရာ သဘာဝဘေးအန္တရာယ်

ဤကျေးရွာတွင် ခြေလျင်ခြင်းကြောင့် သဘာဝဘေးအန္တရာယ်ကျရောက်ခြင်း ရှိပါသလား၊
 မရှိပါ ရှိပါသည် ရှိလျှင်ဖော်ပြပါ **၂၀၀၅ ခုနှစ်**

(ဇ) ကျေးရွာတွင် ဖွဲ့စည်းထားသော အဖွဲ့အစည်းများ

လူထုတော်ပြုစီမံကိန်းမစတင်မီ ဤကျေးရွာတွင် ကျေးရွာဖွံ့ဖြိုးရေးအတွက် အစိုးရ (သို့) ရွာသားများတိုင်ပင်တိုင် (သို့) စီမံကိန်းဆစ်စနစ် ဖွဲ့စည်းထားသည့် အဖွဲ့အစည်းများရှိပါသလား။

(၁) **မြန်မာ့ကျေးရွာ**

(၂) **နယ်စားသမား ဖွဲ့စည်းပေးခြင်း**

(ဈ) အထွေထွေအုပ်ချုပ်ရေး ဦးစီးဌာန (GAD) မှ မှတ်တမ်းတင်ထားခြင်း

ဤကျေးရွာသည် အထွေထွေအုပ်ချုပ်ရေး ဦးစီးဌာန (GAD) မှ မှတ်တမ်းတင်ထားမှု ရှိပါသလား။
 မရှိပါ ရှိပါသည်

ကျေးရွာခေါင်းဆောင် လူထုတော်ပေးရေးပျူ
 အမည် **ဦးအောင်** အမည် _____
 လက်မှတ် **[Signature]** လက်မှတ် _____
 ခန့်မှန်း **၈.၃.၂၀၁၇** ခန့်မှန်း _____

ပုံစံ - ၀ - ၁ ကျေးရွာအခြေခံအချက်အလက်များ (Form PG 1)

လမ်းညွှန်ချက်၊ ကျေးရွာတစ်ရွာသို့ ပထမဆုံးပိတ်ဆက်ရေး၊ သွားရောက်သောအခါ လူထုစည်းရုံးရေးများသည် ကျေးရွာခေါင်းဆောင်များအား ကျေးရွာအချက်အလက်များကို မေတ္တာရပ်ခံ၍ တောင်းခံရသည်။ ဤအချက်အလက်များကို စီမံကိန်းပိတ်ဆက်အစည်းဝေးပုဂ္ဂိုလ်တောင်းခံရမည်။ စီမံကိန်းပိတ်ဆက်အစည်းဝေးတွင် လူထုစည်းရုံးရေးများသည် ဤအချက်အလက်များအား စစ်ဆေးပြီး မှန်ကန်အောင်ပြုလုပ်ရမည်။ ပြီးနောက်တွင် လူထုစည်းရုံးရေးများမှ သတင်းအချက်အလက်ထံသို့ Tablets မှ တစ်ဆင့် ဖြည့်သွင်းရမည်။

ကျေးရွာခေါင်းဆောင် အမည် ဦးသန်းထွန်း	ကျေးရွာခေါင်းဆောင်၏ ဖုန်းနံပါတ် ၀၂-၇၈၀၀၆၅၃၅၃	လူထုစည်းရုံးရေးမှူး၏ အမည် အောင်ကျော်
ပြည်နယ်၊ တိုင်းဒေသကြီး ဧရာဝတီ	မြို့နယ် ပျဏ္ဍဲ	ကျေးရွာအုပ်စု သက်ဋ္ဌကုန်း
		ကျေးရွာ စွတ်တင့်

က။ လူဦးရေ

လူမျိုးစု	အိမ်ထောင်စုအရေအတွက်	ကိုးကွယ်သည့်ဘာသာ	အိမ်ထောင်စုအရေအတွက်
လူမျိုးစု (၀) မာ	၁၅၉	ဗုဒ္ဓ	၁၅၉
လူမျိုးစု (၂) -----		ဘာသာ (၂) -----	
လူမျိုးစု (၃) -----		ဘာသာ (၃) -----	
လူမျိုးစုရော ----- အခြား		ဘာသာရော -----	
	အရေအတွက်		
မသန်စွမ်းသူများ	1	၅၃	1
သက်ကြီးရွယ်အိုများ (၆၅ နှစ် နှင့် အထက်)	16	"	16
စစ်ဘေးရှောင် (သို့မဟုတ်) ရွှေ့ပြောင်းနေထိုင်၊ ပြောင်းရွှေ့	40	"	40

လူဦးရေ	အမျိုးသား (အရေအတွက်)	အမျိုးသမီး (အရေအတွက်)	အိမ်ခြေအရေအတွက်
လူမျိုးစု (၀) မာ	၂၆၄	၂၇၉	၂၃၆
လူမျိုးစု (၂) -----			
လူမျိုးစု (၃) -----			
အခြား			
အိမ်ထောင်စွဲစီး	၂၂၁	၂၃၆	

(ခ) အခြေခံအဆောက်အအုံ အသုံးအဆောင်များ

တည်ဆောက်ရေး	အမှတ် ခြင်ပါ	ကျန်းမာရေး	အမှတ် ခြင်ပါ	ဘာသာရေး အဆောက်အအုံများ	အမှတ် ခြင်ပါ
အထက်တန်းကျောင်း	၈	ဆေးရုံ	၈	ဝေတီ	✓
အလယ်တန်းကျောင်း	၈	ကျန်းမာရေးဌာန	၈	ဘုန်းကြီးကျောင်း	✓
မူလတန်းကျောင်း	၂၂	ကျန်းမာရေးဌာနခွဲ	၂၂	ဟိန္ဒူဘုရားကျောင်း	✓
ပုဂ္ဂိုလ်ကျောင်း	၂	ဆေးပေးခန်း	၂	ခရစ်ယာန်ကျောင်း	✓
အခြား	၂	အခြား	၂	ဗလီ	✓
				အခြား	၁
မှတ်ချက်		မှတ်ချက်		မှတ်ချက်	

(ဂ) ကျွမ်းကျင်သူများမှတ်တမ်း (ကျေးရွာတွင်နေထိုင်သော သို့မဟုတ် တပြားရွာမှလာရောက်သောကျွမ်းကျင်သူများ)

(ခ) တသင်ကျောင်း			(၂) ကျန်းမာရေး			(၃) လက်မှုပညာရှင်		
	ရွာတွင်နေထိုင်သူ	အခြားရွာမှလာသူ		ရွာတွင်နေထိုင်သူ	အခြားရွာမှလာသူ		ရွာတွင်နေထိုင်သူ	အခြားရွာမှလာသူ
ပုလဲသန်ပြဲဆရာ/မ	၇	၇	ဆရာပန်	၈	၇	လက်သမား	✓	၈
အထက်တန်းပြဆရာ/မ	၆	၂	လက်ထောက်ကျန်းမာရေးမှူး	၂	၂	ပန်းရံ	✓	၂
အလယ်တန်းပြဆရာ/မ	၇	၇	အမျိုးသမီးကျန်းမာရေးဆရာမ	၈	၇	လျှပ်စစ်ကျွမ်းကျင်ပီးသမား	၇	၈
ပုဂံပြဲဆရာ/မ	၆	၂	သားရွားဆရာမ	၂	၂	ရေပိုက်သူ	၂	၂
အခြားမှတ်တမ်း	၆	၂	ပြည်သူ့ကျန်းမာရေးလုပ်သားမှတ်တမ်း	၀	၂	ကော်ပြင်ဆရာမှတ်တမ်း	✓	၀

(ဃ) ကျေးရွာသို့ ရောက်ရှိနိုင်သည့် လမ်းအခြေအနေ / ကျေးရွာတစ်ရွာသည် ၎င်း၏ ကျေးရွာအုပ်စုနှင့် ထက်သွယ်ထားသော

ကျောက်ကြမ်းလမ်း: ကတ္တရာလမ်း: ကွန်ကရစ်လမ်း: မော်တော်ဆိုင်ကယ်လမ်း:
 ကျောက်ခင်းလမ်း: မြေသားလမ်း: လူသွားလမ်း: အခြား: _____

(င) ကျေးရွာဖွံ့ဖြိုးမှုစီမံချက်
 (၁) လူထုဝဟိုပြုစီမံကိန်းမစတင်မီ ဤကျေးရွာတွင်ကျေးရွာဖွံ့ဖြိုးမှု စီမံချက်ရှိခဲ့ပါသလား? မရှိပါ
 (၂) ရှိခဲ့ပါလျှင် ဤစီမံချက်ကို မည်သည့် ခုနှစ်တွင်ပြင်ဆင်ခဲ့ပါသနည်း? နှစ် 2014 / မသိပါ
 (၃) ဤစီမံချက်ကို ဖြိုနှယ်မှအတည်ပြုခဲ့ပါသလား? ပြုခဲ့ပါသည် / မပြုခဲ့ပါ / မသိပါ

(စ) ဓနိအကွာအဝေး
 (၁) ဤကျေးရွာ၏ဝဟိုမှ ၎င်းကျေးရွာအုပ်စု၏ဝဟိုအထိ ဓနိမိုင်မည်မျှကွာဝေးသနည်း? မိုင်----- / မသိပါ
 (၂) ဤကျေးရွာမှ ၎င်းကျေးရွာအုပ်စုဝဟိုအထိ သွားလာရာတွင်ကြာမြင့်သည့်အချိန်။

ခြောက်သွေ့ရာသီတွင်ကြာချိန် ၅ နာရီ ထော်လာဂျီ/မော်တော်ဆိုင်ကယ်/ခြေလျင်/လား/မော်တော်ဘုတ်/
 အခြား: _____
 မိုးရာသီတွင်ကြာချိန် ၄ နာရီ ထော်လာဂျီ/မော်တော်ဆိုင်ကယ်/ခြေလျင်/လား/မော်တော်ဘုတ်/
 အခြား: _____

(ဆ) ပတ်ဝန်းကျင်ဆိုင်ရာ သဘာဝဘေးအန္တရာယ်
 ဤကျေးရွာတွင် ရေကြီးခြင်းကဲ့သို့ သဘာဝဘေးအန္တရာယ်ကျရောက်ဖူးခြင်း ရှိပါသလား။
 မရှိပါ / ရှိပါသည် / ရှိလျှင်ဖော်ပြပါ နှစ် 2014

(ဇ) ကျေးရွာတွင် ဖွဲ့စည်းထားသော အဖွဲ့အစည်းများ
 လူထုဝဟိုပြုစီမံကိန်းမတိုင်မီ ဤကျေးရွာတွင် ကျေးရွာဖွံ့ဖြိုးရေးအတွက် အစိုးရ (သို့) ရွာသားများကိုယ်တိုင် (သို့) စီမံကိန်းတစ်ခုခုမှ ဖွဲ့စည်းထားသည့် အဖွဲ့အစည်းများရှိပါသလား။

(၁) ရွာစီမံအဖွဲ့
 (၂) ပတ်ဝန်းကျင်

(ဈ) အထွေထွေအုပ်ချုပ်ရေး ဦးစီးဌာန (GAD) မှ မှတ်တမ်းတင်ထားခြင်း
 ဤကျေးရွာသည် အထွေထွေအုပ်ချုပ်ရေး ဦးစီးဌာန (GAD) မှ မှတ်တမ်းတင်ထားမှု ရှိပါသလား။
 မရှိပါ / ရှိပါသည်

ကျေးရွာခေါင်းဆောင်: ဒီးသန်းထွန်း လက်မှတ်: [Signature] နေ့စွဲ: 15.1.18
 လူထုစည်းရုံးရေးမှူး: အောင်စိန် လက်မှတ်: [Signature] နေ့စွဲ: 15.1.18

၁၁။ ကျေးရွာဖွံ့ဖြိုးရေးဦးစီးဌာန (ပုံစံ ၃)

ပုံစံ - ၀ - ၃ ကျေးရွာဖွံ့ဖြိုးရေး ဦးစီးဌာနအစီအစဉ် (Form PC 3)

လက်ထောက်အဖွဲ့ (၃) ကျေးရွာဖွံ့ဖြိုးရေးအဖွဲ့အစည်းအဖွဲ့ ဦးစီးအဖွဲ့အစည်း ကျေးရွာဖွံ့ဖြိုးရေး အဖွဲ့အစည်းအဖွဲ့
 ကော်မတီသည် လူထုစည်းရုံးရေးအဖွဲ့အစည်းနှင့် ပူးပေါင်းဆောင်ရွက်ခြင်းဖြင့် ဆောင်ရွက်မည်။
 လူထုစည်းရုံးရေးအဖွဲ့/ဝန်ထမ်း အမည်

၀၄၈ 11.3.17

စက်ဝန်းအား အမှတ်ဖြစ်ပါ (V) စက်ဝန်း(၁)
 စက်ဝန်း(၂) စက်ဝန်း(၃) စက်ဝန်း(၄)

ပြည်နယ်/တိုင်း ၆၇၀၀၅ မြို့နယ် ငယ်ကော ကျေးရွာအုပ်စု ၁၁၇၇၂၇၅ ကျေးရွာ ၇၇၀၀၅

က။ အစက်အစဲအတားအဆီးများအား စောင့်ကြည့်ခြင်း - ယခုလက်ရှိအခြေအနေအထား ပြန်လည်တည်ဆောက်ရေးအတွက် အဓိက အစက်အစဲအတားအဆီးများသည် ဖယ်ရှားရန်လိုအပ်ပါသည်။ (အမျိုးသား/သမီး အနည်းဆုံးအစက်အစဲ ၅ နှစ်ခွဲဖြစ်ပါ)
 အမျိုးသား အနည်းဆုံး တစ်ပြိုင်နက်အစက်အစဲအတားအဆီးများ အမျိုးသမီး အနည်းဆုံးတစ်ပြိုင်နက်အစက်အစဲအတားအဆီးများ

၀	လမ်းပေါ်ဘက် ချွတ်ကျ၊ ပတာက	၀	လမ်းပေါ်ဘက် ချွတ်ကျ၊ ကောက်စေ့
၂	မူကတား၊ ကျေးဇူး ဗျာဒိတ် ပတာက	၂	ကျွတ်၊ ကျေးဇူး ကောက်စေ့
၃	ကျွတ်စစ်စီး၊ ကောက်စေ့	၃	တောက်ကျ၊ ကောက်စေ့
၄	ကျွတ်စစ်စီး၊ ကောက်စေ့	၄	ကျွတ်စစ်စီး၊ ကောက်စေ့
၅	ကျွတ်၊ ကျေးဇူး ပတာက	၅	ကျွတ်စစ်စီး၊ ကောက်စေ့
၆		၆	ကျွတ်စစ်စီး၊ ကောက်စေ့

ခ။ မွှေးနှံခြင်း - နောင်လာမည့် (၅) နှစ် အတွင်း ကျေးရွာဖွံ့ဖြိုးရေး မွှေးနှံခြင်းလုပ်ငန်းများအား တင်ပြခြင်း

အမျိုးသားအနည်းဆုံး တစ်ပြိုင်နက်အစက်အစဲအတားအဆီးများ	အမျိုးသမီးအနည်းဆုံး တစ်ပြိုင်နက်အစက်အစဲအတားအဆီးများ
၀	၀
၂	၂
၃	၃
၄	၄
၅	၅
၆	၆

ဂ။ လူထုစည်းရုံးရေး လာမည့် (၄) နှစ်အတွက် အကျိုးစေ့အစီအစဉ် ဦးစီးဌာန၊ ဖွံ့ဖြိုးတိုးတက်မှု လုပ်ငန်း အစီအစဉ်များအား တင်ပြခြင်း

အဆင့်	ကျေးရွာအတွက် ဦးစားပေး ဖွံ့ဖြိုးတိုးတက်မှု လုပ်ငန်းစဉ်များ	အဆိုပြုသူ (အမျိုးသားများ/ အမျိုးသမီးများ/ အမျိုးသား+ အမျိုးသမီး)	မန်နေဂျာ/ ကျေးဇူး ဝန်ထမ်း	အကျိုးစေ့အစီအစဉ် ဝန်ထမ်းအဖွဲ့ အဖွဲ့
၀	ကျွတ်စစ်စီး၊ ကောက်စေ့	m + ၀		၆A1
၂	ကျွတ်စစ်စီး၊ ကောက်စေ့	m + ၀		၆A1
၃	ကျွတ်စစ်စီး၊ ကောက်စေ့	m + ၀		၆A1
၄				
၅				
၆				

၁၁။ လူထုဝန်ထမ်း၏ လာမည့် (၄)နှစ်အတွက် အကျိုးမဝင်သော ဦးစားပေး ဖွဲ့စည်းတိုက်ပွဲ လုပ်ငန်း အင်အားစွမ်းအားခေါ်တွင်း

အဆင့်	ကျေးဇူးအတွက် ဦးစားပေး ဖွဲ့စည်း တိုက်ပွဲ လုပ်ငန်းစဉ်များ	အဆိုပြုသူ (အမျိုးသားများ/ အမျိုးသမီးများ/အမျိုးသား+ အမျိုးသမီး)	အခန်းကဏ္ဍ
၀	မှီခိုအားပြုရေး ဦးစီးဌာန		ပညာရေး၊ ကမ္ဘာ့ ကျန်းမာရေး၊ ဆက်သွယ်ရေး၊ စက်မှု
၂	အားလုံး ဦးစီးဌာန		
၃	အားလုံး ဦးစီးဌာန		
၄			
၅			
၆			
၇			
၈			

ခေါင်းဆောင်၊ ကျေးဇူးစာတမ်းအထောက်အကူပြုကော်မတီမှ အတည်ပြုသည်။

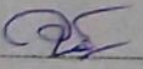
အမည် ဒေါ်အေး၊ ဦးစိုးဝင်း လက်မှတ်  ၀၄.၅.၂၀၁၇

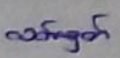
အမည် ဒေါ်အေး၊ ဦးစိုးဝင်း လက်မှတ်  ၀၄.၅.၂၀၁၇

ပုံစံ - ၀ - ၃ ကျေးရွာဖွံ့ဖြိုးရေး ဦးစားပေးအစီအစဉ် (Form PC 3)

လက်ညှန်ချက်၊ အဆင့်(၃) ကျေးရွာမှော်မှန်းချက်အစည်းအဝေး ပြီးဆုံးသောအခါ ကျေးရွာစီမံကိန်း အထောက်အကူပြု
 ကော်မတီသည် လူထုစည်းရုံးရေးမှူးအကူအညီဖြင့် ဤပုံစံကိုပြည့်စုံအောင် ဖြည့်သွင်းရမည်။

လူထုစည်းရုံးရေးမှူး/ဝန်ထမ်း အမည် အောင်ကျော်

နေ့စွဲ ၁၆.၁.၉၅ စက်ဝန်းအား အမှတ်ဖြစ်ပါ (✓) ။ စက်ဝန်း(၁)
 ။ စက်ဝန်း(၂) ။ စက်ဝန်း(၃) ။ စက်ဝန်း(၄)

ပြည်နယ်/တိုင်း ဧရာဝတီ ပြနယ် မုတ္တမ မြို့နယ် မုတ္တမ ကျေးရွာအုပ်စု အင်းတော် ကျေးရွာ ဧရာဝတီ

က။ အဝက်အခဲအတားအဆီးများအားလွှေးနှေးခြင်း - ယခုလက်ရှိအခြေအနေတွင် ဤကျေးရွာဖွံ့ဖြိုးတိုးတက်ရေးအတွက် အဓိက အခက်အခဲအတားအဆီးများသည် မည်သည့်များဖြစ်ပါသနည်း။ (အမျိုးသား/သမီး အနည်းဆုံးအဝက်အခဲ ၅ ခုစီဖော်ပြပါ)

အမျိုးသား အဖွဲ့မှ တင်ပြသောအဝက်အခဲအတားအဆီးများ		အမျိုးသမီး အဖွဲ့မှတင်ပြသောအဝက်အခဲအတားအဆီးများ	
၁	ထိန်းသိမ်းရေးအဖွဲ့အစည်း	၁	ထိန်းသိမ်းရေးအဖွဲ့အစည်း
၂	လူမှုစီးပွားဖွံ့ဖြိုးခြင်း	၂	လူမှုစီးပွားဖွံ့ဖြိုးခြင်း
၃	ကျေးရွာအုပ်စုအတွက် ကုန်သွယ်ခြင်း	၃	မူကြိုစောင့်ရှောက်ခြင်း
၄	ယာယီအခြေအနေအထား	၄	အထူးကုဆေးကုသခြင်း
၅	ဆောက်လုပ်ရေးအဖွဲ့အစည်း	၅	ဆောက်လုပ်ရေးအဖွဲ့အစည်း
၆	ကုသရေးအဖွဲ့အစည်း	၆	ကျန်းမာရေးကောင်စီ

ခ။ မှော်မှန်းခြင်း - နောင်လာမည့် (၅) နှစ် အတွင်း ကျေးရွာဖွံ့ဖြိုးရေး မှော်မှန်းလျာထားချက်များအား တင်ပြပါ။

အမျိုးသားအဖွဲ့မှ တင်ပြသောမှော်မှန်းချက်များ		အမျိုးသမီးအဖွဲ့မှ တင်ပြသောမှော်မှန်းချက်များ	
၁	ရွာတွင်းလမ်းဆေးကောင်းမွန်စေရန်	၁	ထိန်းသိမ်းရေးအဖွဲ့အစည်း
၂	စီးပွားဖွံ့ဖြိုးခြင်း	၂	စီးပွားဖွံ့ဖြိုးခြင်း
၃	ဆေးရုံပြင်ဆင်ခြင်း	၃	မူကြိုစောင့်ရှောက်ခြင်း
၄	အထူးကုဆေးကုသခြင်း	၄	လိပ်စာရေးဆွဲခြင်း
၅	ကျေးရွာအုပ်စုအဖွဲ့အစည်း	၅	ဆောက်လုပ်ရေးအဖွဲ့အစည်း
၆	ကုသရေးအဖွဲ့အစည်း	၆	ဆေးရုံပြင်ဆင်ခြင်း

ဂ။ လူထုစီမံကိန်း၏ လာမည့် (၄) နှစ်အတွက် အကျိုးပင်သော ဦးစားပေး ဖွံ့ဖြိုးတိုးတက်မှု လုပ်ငန်း အစီအစဉ်များအားဖော်ပြပါ။

အဆင့်	ကျေးရွာအတွက် ဦးစားပေး ဖွံ့ဖြိုးတိုးတက်မှု လုပ်ငန်းစဉ်များ	အဆိုပြုသူ (အမျိုးသားများ/ အမျိုးသမီးများ/ အမျိုးသား+ အမျိုးသမီး)	ခန့်မှန်းကုန်ကျ ဝင်ရိတ်	အကျိုးခံစားခွင့်ရှိသူ ခန့်မှန်းခြေ အရေအတွက်
၁	ရွာတွင်းလမ်း	ကျေးရွာအုပ်စု / သမီး		၅၀၀
၂	စီးပွားဖွံ့ဖြိုးရေး	၂		
၃	မူကြိုစောင့်ရှောက်ခြင်း	၃		
၄	အထူးကုဆေးကုသခြင်း	၄		
၅	ကျေးရွာအုပ်စုအဖွဲ့အစည်း	၅		
၆				

ဃ။ လူထုစီမံကိန်း၏ လာမည့် (၄)နှစ်အတွက် အကျုံးမဝင်သော ဦးစားပေး ဖွံ့ဖြိုးတိုးတက်မှု လုပ်ငန်း အစီအစဉ်များအားဖော်ပြပါ။

အဆင့်	ကျေးရွာအတွက် ဦးစားပေး ဖွံ့ဖြိုး တိုးတက်မှု လုပ်ငန်းစဉ်များ	အဆိုပြုသူ (အမျိုးသားများ/ အမျိုးသမီးများ/အမျိုးသား+ အမျိုးသမီး)	အစန်းကဏ္ဍ
၀	အေးဂျီ	အမျိုးသား / သမီး	လျှို့ဝှက်ရေး ကော်မရှင်အဖွဲ့
၂	အထူးအားပြုကုမ္ပဏီ	“	
၃			
၄			
၅			
၆			
၇			
၈			
၉			

ခေါင်းဆောင်၊ ကျေးရွာစီမံကိန်းအထောက်အကူပြုကော်မတီမှ အတည်ပြုသည်။

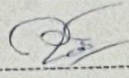
အမည် ဦးစိုးထွန်းစိန် လက်မှတ်  နေ့စွဲ 16.၀၂.၂၀၁၈

ပုံစံ - ၀ - ၄ ကျေးရွာအုပ်စုစီမံကိန်းလုပ်ငန်းခွဲရွေးချယ်ခြင်းပုံစံ (Form PC 4)

လမ်းညွှန်ချက်၊ စီမံကိန်းလုပ်ငန်းခွဲရွေးချယ်မှုအစည်းအဝေးပြီးနောက်တွင် ကျေးရွာအုပ်စုမှ CF/ITF တို့၏ အကူအညီရယူ၍ ကျေးရွာစီထောက်ထောက်ပံ့ပံ့မှ လက်မှတ်ရေးထိုးပြီး အဆိုပါပုံစံအား ပြည့်စုံအောင်ပြည့်သွင်းရမည်။ ဤပုံစံအား ပြည့်စုံရာပြည့်သွင်းပြီးပါက ကျေးရွာအုပ်စုမှ ငြိမ်းတက်ရေးစီမံချက်တွင် TPIC သို့ ပေးပို့ရန်အတွက် နောက်ဆက်တွဲအဖြစ် ထားရှိရမည်။ CF မှ ကျေးရွာတစ်ရွာချင်းစီ၏ စီမံကိန်းလုပ်ငန်းခွဲစဉ်ရာ အချက်အလက်များကို MTS သို့ ထည့်သွင်းရမည်။ (ယခုနှစ်စီမံကိန်းလုပ်ငန်းခွဲ ဖလှယ်ကိုင်သော ကျေးရွာများ မပါဝင်ပါ။)

ကျေးရွာစည်းရုံးရေးမှူး/ဝန်ထမ်းအမည် . ဗဟဒေး ခုရှီမွန်
 နေ့စွဲ . 14.3.2017
 ပြည်နယ်/တိုင်း . မြန်မာပြည်
 ကျေးရွာအုပ်စု . ဘက်စိန်တန်း

ကျေးရွာအမည်	ဆောင်ရွက်မည့် လုပ်ငန်းများ	အတိုင်အတာ	ခန့်မှန်း တိုက်ရိုက် အကျိုးခံစားခွင့် ရှိသူများ	အဆိုပြုခြင်းပြုသူ	ခန့်မှန်းကုန်ကျစရိတ်				
					စီမံကိန်းမှ ထည့်ဝင်မှု	ကျေးရွာမှ ထည့်ဝင်မှု	အခြားထည့်ဝင်မှု (ခေါ်ငြိမ်း) ထည့်ဝင်ငွေ အပည့်/အခွဲ	စုစုပေါင်း	
ဘက်စိန် တန်း	ဤတွင်းလမ်း (လွန်ကရင်)	600'x10'x6"	1134	၀ ဝ ၀ ဝ ၀ ဝ	8000000				8000000
ဗဟဒေး	ဤတွင်း လမ်း (လွန်ကရင်)	600'x10'x6"	541	၀ ဝ ၀ ဝ ၀ ဝ	8000000				8000000
စက်ကြီး	ဤတွင်းလမ်း (လွန်ကရင်)	600'x10'x6"	896	၀ ဝ ၀ ဝ ၀ ဝ	8000000				8000000
အညာကုန်း	ဤတွင်းလမ်း (လွန်ကရင်)	600'x10'x6"	850	၀ ဝ ၀ ဝ ၀ ဝ	8000000				8000000
ကွင်းကြီး	ဤတွင်းလမ်း (လွန်ကရင်)	800'x8'x5"	615	၀ ဝ ၀ ဝ ၀ ဝ	8000000				8000000

ရာထူး . ကျေးရွာအုပ်စုမှ စီ/ထောက်ထောက်ပံ့ပံ့ ဥက္ကဋ္ဌအမည် ဦးစိုး ဇွန်

ရက်စွဲ 14.3.2017

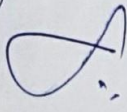
လက်မှတ် 

ပုံစံ - ၀ - ၄ ကျေးရွာအုပ်စုစီမံကိန်းလုပ်ငန်းခွဲရွေးချယ်ခြင်းပုံစံ (Form PC 4)

လမ်းညွှန်ချက်၊ စီမံကိန်းလုပ်ငန်းခွဲရွေးချယ်မှုအစည်းအဝေးပြီးနောက်တွင် ကျေးရွာအုပ်စုမှ CF/TF တို့၏ အကူအညီရယူ၍ ကျေးရွာစီထောက်တော်မတီမှ လက်မှတ်ရေးထိုးပြီး အဆိုပါပုံစံအား ပြည့်စုံအောင်ပြည့်သွင်းရမည်။ ဤပုံစံအား ပြည့်စုံစွာပြည့်သွင်းပြီးပါက ကျေးရွာအုပ်စုမှ မြို့တိုးတက်ရေးစီမံချက်တွင် TPIIC သို့ ပေးပို့ရန်အတွက် နောက်ဆက်တွဲအဖြစ် ထားရှိရမည်။ CF မှ ကျေးရွာတစ်ရွာချင်းစီ၏ စီမံကိန်းလုပ်ငန်းခွဲဆိုင်ရာ အချက်အလက်များကို M15 သို့ ထည့်သွင်းရမည်။ (ယခုစီမံကိန်းလုပ်ငန်းခွဲ မလုပ်ကိုင်သော ကျေးရွာများ မပါဝင်ပါ။)

ကျေးရွာစည်းရုံးရေးမှူး/ဝန်ထမ်းအမည် သန်းသိန်း
 နေရပ် ၂၂. ၃. ၇၀၂၇
 ပြည်နယ်/တိုင်း ချောက် မြို့နယ် ချောက် ကျေးရွာအုပ်စု ၁၁၅၅ ကွက်
 စတင်ကုန်အားအမှတ်ဖြစ်ပေးပါ။ (✓) စတင်ကုန်း(၁) စတင်ကုန်း(၂) စတင်ကုန်း(၃) စတင်ကုန်း(၄)

ကျေးရွာအမည်	ဆောင်ရွက်မည့် လုပ်ငန်းများ	အတိုင်းအတာ	ခန့်မှန်း တိုက်ရိုက် အကျိုးခံစားခွင့် ရှိသူများ	အဆိုပြုခြင်းပြုသူ	ခန့်မှန်းကုန်ကျစရိတ်				စုစုပေါင်း
					စီမံကိန်းမှ ထည့်ဝင်မှု	ကျေးရွာမှ ထည့်ဝင်မှု	အခြားထည့်ဝင်မှု (ခေါ်ပြပါ)	အမည်/အဖွဲ့	
လွင်ပင်	စတင်လမ်း (လွင်ပင်ရပ်)	၆၀၀'x၁၀'x၆"	၁၀၁၅	<input type="checkbox"/> ကျား <input type="checkbox"/> မ <input checked="" type="checkbox"/> ကျား+မ	၈၃,၀၀၀၀၀				၈၀,၁၉၅
ချောင်းကြီး	စတင်လမ်း (ကျောက်ခဲလမ်း)	၆၀၀'x၁၀'x၆"	၁၀၁၅	<input type="checkbox"/> ကျား <input type="checkbox"/> မ <input checked="" type="checkbox"/> ကျား+မ	၉၆,၀၀၀၀၀				၉၆,၁၉၅
				<input type="checkbox"/> ကျား <input type="checkbox"/> မ <input checked="" type="checkbox"/> ကျား+မ					

ရာထူး ကျေးရွာအုပ်စု စီ/ထောက်တော်မတီ ဥက္ကဋ္ဌအမည် လက်မှတ် ရက်စွဲ

ပုံစံ - ၀ - ၄ ကျေးရွာအုပ်စုစီမံကိန်းလုပ်ငန်းခွဲရွေးချယ်ခြင်းပုံစံ (Form PC 4)

လမ်းညွှန်ချက်၊ စီမံကိန်းလုပ်ငန်းခွဲရွေးချယ်မှုအစည်းအဝေးပြီးနောက်တွင် ကျေးရွာအုပ်စု CF/TF တို့၏ အကူအညီရယူ၍ ကျေးရွာစီထောက်ကော်မတီမှ လက်မှတ်ရေးထိုးပြီး အဆိုပါပုံစံအား ပြည့်စုံအောင်ဖြည့်သွင်းရမည်။ ဤပုံစံအား ပြည့်စုံစွာဖြည့်သွင်းပြီးပါက ကျေးရွာအုပ်စုမှ ဖြန့်ဖြူးတိုက်ရောက်စေရန်တွင် TPIC သို့ ဝေးရီးယားအတွက် နောက်ဆက်တွဲအဖြစ် ထားရှိရမည်။ CF မှ ကျေးရွာတစ်ရွာချင်းစီ၏ စီမံကိန်းလုပ်ငန်းခွဲဆိုင်ရာ အချက်အလက်များကို MIS သို့ ထည့်သွင်းရမည်။ (ယခုနှစ်စီမံကိန်းလုပ်ငန်းခွဲ ဖလှယ်စဉ်သော ကျေးရွာများ ပါဝင်ပါ။)

ကျေးရွာစည်းရုံးရေးမှူး/ဝန်ထမ်းအမည် ဦးစေအိုးဦး၊ အိအိအိ
 နေ့စွဲ 14.2.2018
 ပြည်နယ်/တိုင်း ဧရာဝတီ မြို့နယ် ငယ်တော ကျေးရွာအုပ်စု သစ်နန်းကျေး
 စက်ဝန်းအားအမှတ်ဖြစ်ပေးပါ။(✓) စက်ဝန်း(၂) စက်ဝန်း(၃) စက်ဝန်း(၄)

ကျေးရွာအမည်	ဆောင်ရွက်မည့် လုပ်ငန်းများ	အတိုင်းအတာ	စနစ်မှန်း တိုက်ရိုက် အကျိုးခံစားခွင့် ရှိသူများ	အဆိုပြုတင်ပြသူ	စနစ်မှန်းကုန်ကျစရိတ်			စုစုပေါင်း
					စီမံကိန်းမှ ထည့်သွင်းမှု	ကျေးရွာမှ ထည့်သွင်းမှု	အခြားထည့်သွင်းမှု (ဖော်ပြပါ) ထည့်သွင်းမှု၊ အမည်/အဖွဲ့	
ကွင်းကြီး	အလင်းအမှတ် ၇၂၄	725' x 8' x 6"	615	□ ကျား □ မ ☑ ကျား + မ	830,000			830,000
အင်္ဂါကြီး	"	605' x 10' x 6"	896	□ ကျား □ မ ☑ ကျား + မ	850,000			850,000
ကျီးနင်း	"	600' x 10' x 6"	1129	□ ကျား □ မ ☑ ကျား + မ	850,000			850,000
အညောင်	"	500' x 12' x 6"	845	□ ကျား □ မ ☑ ကျား + မ	850,000			850,000
အင်္ဂါတောင်	"	595' x 10' x 6"	547	□ ကျား □ မ ☑ ကျား + မ	850,000			850,000

စွဲစဉ်: ၆၅
 ရက်စွဲ: 14.2.2018
 လက်မှတ်: အိအိအိ
 ရက်စွဲ: 14.2.2018

Form PC 4

လက်တွေ့ချက်: စက်ရုံလုပ်ငန်းခွဲဝေချက်...
 အထိပါဝင်အား: ...
 ထောက်ခံရမည့်: CF 4 ...
 စက်ရုံအမည်: ...
 နေရာ: ...
 နေ့စွဲ: 14.2.2018
 ပြုစုသူ: ...

စက်ရုံအမည်	စတင်လုပ်ငန်း	အရွယ်အစား	စက်ရုံအမျိုးအမည်	စက်ရုံအမျိုးအမည်	စက်ရုံအမျိုးအမည်	စက်ရုံအမျိုးအမည်	
						စက်ရုံအမျိုးအမည်	စက်ရုံအမျိုးအမည်
စက်ရုံအမည်	စတင်လုပ်ငန်း	အရွယ်အစား	စက်ရုံအမျိုးအမည်	စက်ရုံအမျိုးအမည်	စက်ရုံအမျိုးအမည်	စက်ရုံအမျိုးအမည်	စက်ရုံအမျိုးအမည်
စက်ရုံအမည်	စတင်လုပ်ငန်း	အရွယ်အစား	စက်ရုံအမျိုးအမည်	စက်ရုံအမျိုးအမည်	စက်ရုံအမျိုးအမည်	စက်ရုံအမျိုးအမည်	စက်ရုံအမျိုးအမည်

စက်ရုံအမည်: ...
 နေ့စွဲ: 14.2.2018
 လက်မှတ်: ...
 နေ့စွဲ: 14.2.2018

အထွေထွေ အဖွဲ့အစည်းများကို အဖွဲ့အစည်းများကို အဖွဲ့အစည်းများကို
အဖွဲ့အစည်းများကို အဖွဲ့အစည်းများကို အဖွဲ့အစည်းများကို
အဖွဲ့အစည်းများကို အဖွဲ့အစည်းများကို အဖွဲ့အစည်းများကို

၁၄။ ကဏ္ဍအလိုက်ဖွံ့ဖြိုးရေးဦးစားပေးလုပ်ငန်းများ

ချောက်ဆက်တွဲ (၄) ခြားနားသောအပိုင်းများအတွက် ဦးစားပေးလုပ်ငန်းစဉ်များ

ကျေးရွာအုပ်စု: ဘက်ကန်

ကျေးရွာ: ချော်တွင်း

မှတ်စား: TPIC လွှတ်ထားရှိရမည့် အခြားဌာနများနှင့် ညှိနှိုင်းရန်အတွက် မိတ္တူကို ပေးလိုရပါမည်။ MIS သွင်းရန်မလို။

အဆင့်	လုပ်ငန်းစဉ်များ	ဘယ်သူတွေက ဦးစားပေး ရွေးဖို့သလဲ	အမှန် ခြစ်ရန်	လ/နှစ်	တာဝန်ခံမည့်သူ သို့ အဖွဲ့အစည်း	ပြင်ပမှ ထည့်ဝင်မှု
အခြေခံအဆောက်အအုံ	1. ငွေတွင်အဖွဲ့ကလေးလမ်းဆင်းခြင်း	အပျိုသား အပျိုသမီး	၂ ၂	၂၀၁၈		
	2. မီးထင်းတူး	အပျိုသား အပျိုသမီး	၂ ၂			
	3. ဖျတ်ဖြူကျောင်း	အပျိုသား အပျိုသမီး	၂ ၂	၂၀၂၀		
	4. စာသင်ကျောင်းဆောက်သစ်	အပျိုသား အပျိုသမီး	၂ ၂			
	5. တျောက်တူးဖော်ခြင်း	အပျိုသား အပျိုသမီး	၂ ၂			
အသက်မွေးဝမ်းကျောင်း / ပိုက်ပျိုးရေး	ကုသုတကော်ကြံရွေးဖမ်းခြင်း	အပျိုသား အပျိုသမီး	၂ ၂			
		အပျိုသား အပျိုသမီး				
		အပျိုသား အပျိုသမီး				
		အပျိုသား အပျိုသမီး				
		အပျိုသား အပျိုသမီး				
ကျန်းမာရေးနှင့်အဟာရ	စားရိ	အပျိုသား အပျိုသမီး	၂ ၂			
		အပျိုသား အပျိုသမီး				
		အပျိုသား အပျိုသမီး				
		အပျိုသား အပျိုသမီး				
		အပျိုသား အပျိုသမီး				
ပညာရေး		အပျိုသား အပျိုသမီး				
		အပျိုသား အပျိုသမီး				
		အပျိုသား အပျိုသမီး				
		အပျိုသား အပျိုသမီး				
		အပျိုသား အပျိုသမီး				
အခြား		အပျိုသား အပျိုသမီး				
		အပျိုသား အပျိုသမီး				
		အပျိုသား အပျိုသမီး				
		အပျိုသား အပျိုသမီး				
		အပျိုသား အပျိုသမီး				

၁၅။

VDP အရည်အသွေးထိန်းချုပ်မှု

ထိန်းချုပ်သူ-

ရက်စွဲ-

ရွာ-

VDP ရက်စွဲ

မြို့နယ်

ကျေးရွာအုပ်စု

VDP စာရွက်စာတမ်းပြီးဆုံးမှုကိုစစ်ဆေးပါ။ (OM အရ)

- မျက်နှာပုံ (အပုံ)
- မာတိကာ
- ကျေးရွာအခြေခံ (data)
- PSA အကျဉ်းချုပ်နှင့် PRA လုပ်ငန်းစဉ်
- အမျိုးသားအမျိုးသမီးအဖွဲ့များ၏အခက်အခဲများ
- ကျေးရွာမျှော်မှန်းချက် (ဆွေးနွေးချက်ရလဒ်)
- အမျိုးသား၊အမျိုးသမီးအဖွဲ့များသဘောတူထားသည့် (၄) နှစ်အတွက်ဦးစားပေးလုပ်ငန်းများစာရင်း (အခြေခံအဆောက်အအုံ၊အသက်မွေးမှုပညာရေး၊လူမှုရေးထိန်းသိမ်းမှု၊)

နောက်ဆက်တွဲများ

- လူမှုရေးအကဲဖြတ်မှု၊စာရွက်စာတမ်း၊ခါတ်ပုံနှင့် PRA လုပ်ငန်းစဉ်၊မြေပုံများပါရမည်၊စည်းစိမ်ပိုင်ဆိုင်မှုအဆင့်၊ Venn ပုံ.....
- ကျေးရွာစီမံကိန်းရေးဆွဲရေးအစည်းအဝေးမှတ်တမ်းမိတ္တူ
- ကျေးရွာ၏အချက်အလက် (PC 1 ပုံစံ)
- ကျေးရွာမျှော်မှန်းချက်

(၂) လူမှုရေးအကဲဖြတ်မှုအရည်အသွေးနှင့် (VDP စစ်ဆေးပါ)

- VDP တွင်ပါဝင်သောဦးရေ (အမျိုးသားအမျိုးသမီး)
- လူမှုရေးအကဲဖြတ်မှုအရည်အသွေးနှင့် VDP အတွက်ရက်ပေါင်း
- PRA အသုံးပြုမှုအရည်အတွက်
- ပါဝင်သောဦးရေနှင့်လုပ်ငန်းများမှတ်တမ်းတင်ခြင်း (အစည်းအဝေးမှတ်တမ်း၊ခါတ်ပုံ၊တိုင်းရင်းသားအနည်းစုနှင့်ထိခက်လွယ်သောအဖွဲ့များ၊)
 - အလွန်ကောင်
 - ကောင်း
 - ညံ့
- လုပ်ငန်းများမှတ်တမ်းတင်ခြင်းနှင့်အမျိုးသမီးအဖွဲ့အစည်း၏ရလဒ်အားခွဲခြားပေးထားသလား၊
 - ရှိ
 - မရှိ
- စီမံကိန်းအရေအတွက် (အမျိုးသား၊အမျိုးသမီးရွေးချယ်မှုအရေအတွက်)

PRA နှင့်သက်ဆိုင်သောအခြားစီမံကိန်းအရေအတွက် (အမျိုးသားအမျိုးသမီးရွေးချယ်မှုအရေအတွက်)