

ပြည်ထောင်စုသမ္မတမြန်မာနိုင်ငံတော်အစိုးရ
စိုက်ပျိုးရေး၊ မွေးမြူရေးနှင့် ဆည်မြောင်းဝန်ကြီးဌာန
ကျေးလက်ဒေသဖွံ့ဖြိုးတိုးတက်ရေးဦးစီးဌာန
ပင်လည်ဘူးမြို့နယ်



လူထုဗဟိုပြုစီမံကိန်း
National Community Driven Development Project
(NCDDP)



ကျေးရွာဖွံ့ဖြိုးရေးအစီအစဉ်
Village Development Plan (VDP)
ဥသျှစ်ကုန်းကျေးရွာ၊ နန်းတပ်အုပ်စု

၂၀၁၈ခုနှစ်

ပင်လည်ဘူးမြို့



မာတိကာ

၁။ပင်လည်ဘူးမြို့နယ်မြေပုံ 2

၂။နန်းတပ်အုပ်စုမြေပုံ 3

၃။ကျေးရွာအုပ်စုတွင်ပါဝင်သောကျေးရွာစာရင်းများ 4

၄။ကျေးရွာအခြေခံအချက်အလက်များ 4

၅။လူထုပူးပေါင်းပါဝင်သောလူမှုဆန်းစစ်ခြင်းနှင့်အကဲဖြတ်ခြင်းလုပ်ငန်းစဉ် (PSA/PRA) အကျဉ်းချုပ်..... 6

၆။ကျေးရွာဖွံ့ဖြိုးရေးအစီအစဉ်အတွက်အသုံးပြုခဲ့သော PRA tools များနှင့်တစ်ခုချင်းစီအတွက်သုံးသပ်ချက်များ ... 8

၇။ကော်မတီဝင်များရွေးချယ်ခြင်းနှင့်ကျေးရွာဖွံ့ဖြိုးရေးအစီအစဉ်ဆောင်ရွက်မှုမှတ်တမ်းဓါတ်ပုံများ 28

၈။ကော်မတီဝင်များစာရင်း 32

၉။ပုံစံစ-၁။ကျေးရွာအချက်အလက် 35

၁၀။ပုံစံစ-၂။စီမံကိန်းစက်ဝန်းအချိန်ဇယား 45

၁၁။ပုံစံစ-၃။ကျေးရွာဖွံ့ဖြိုးရေးဦးစားပေးအစီအစဉ် 50

၁၂။ပုံစံစ-၄။ကျေးရွာအုပ်စုစီမံကိန်းလုပ်ငန်းခွဲရွေးချယ်ခြင်းပုံစံ 61

၁၃။အစည်းအဝေးမှတ်တမ်းများ..... 63

၁၄။ကဏ္ဍအလိုက်ဦးစားပေးဖွံ့ဖြိုးရေးလုပ်ငန်းစဉ်များ 68



၁။ ပင်လည်ဘူးမြို့နယ်မြေပုံ

စစ်ကိုင်းတိုင်းဒေသကြီး၊ ကသာခရိုင် ပင်လည်ဘူးမြို့နယ် UTM မြေပုံ

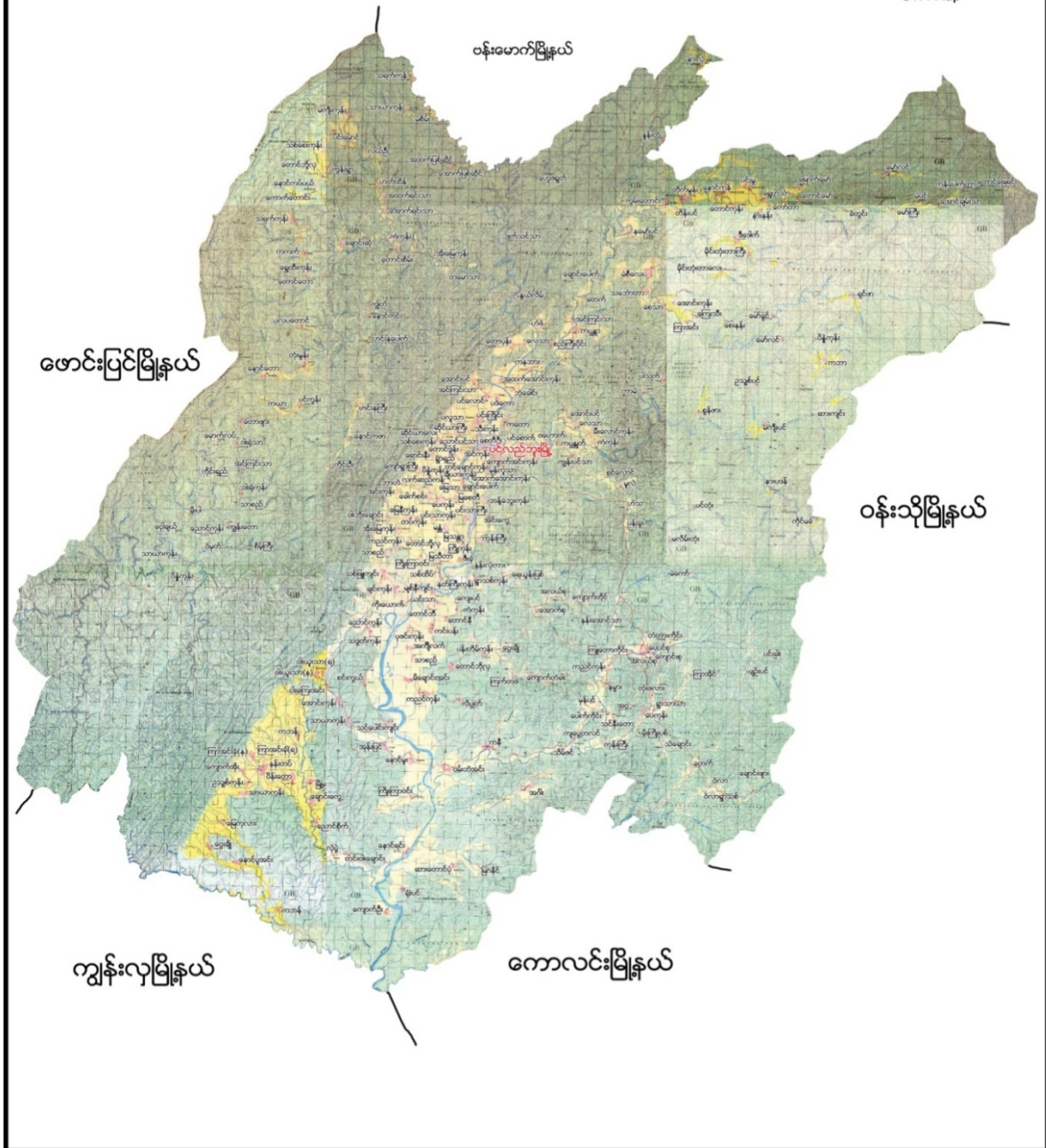



၂။ နန်းတပ်အုပ်စုမြေပုံ

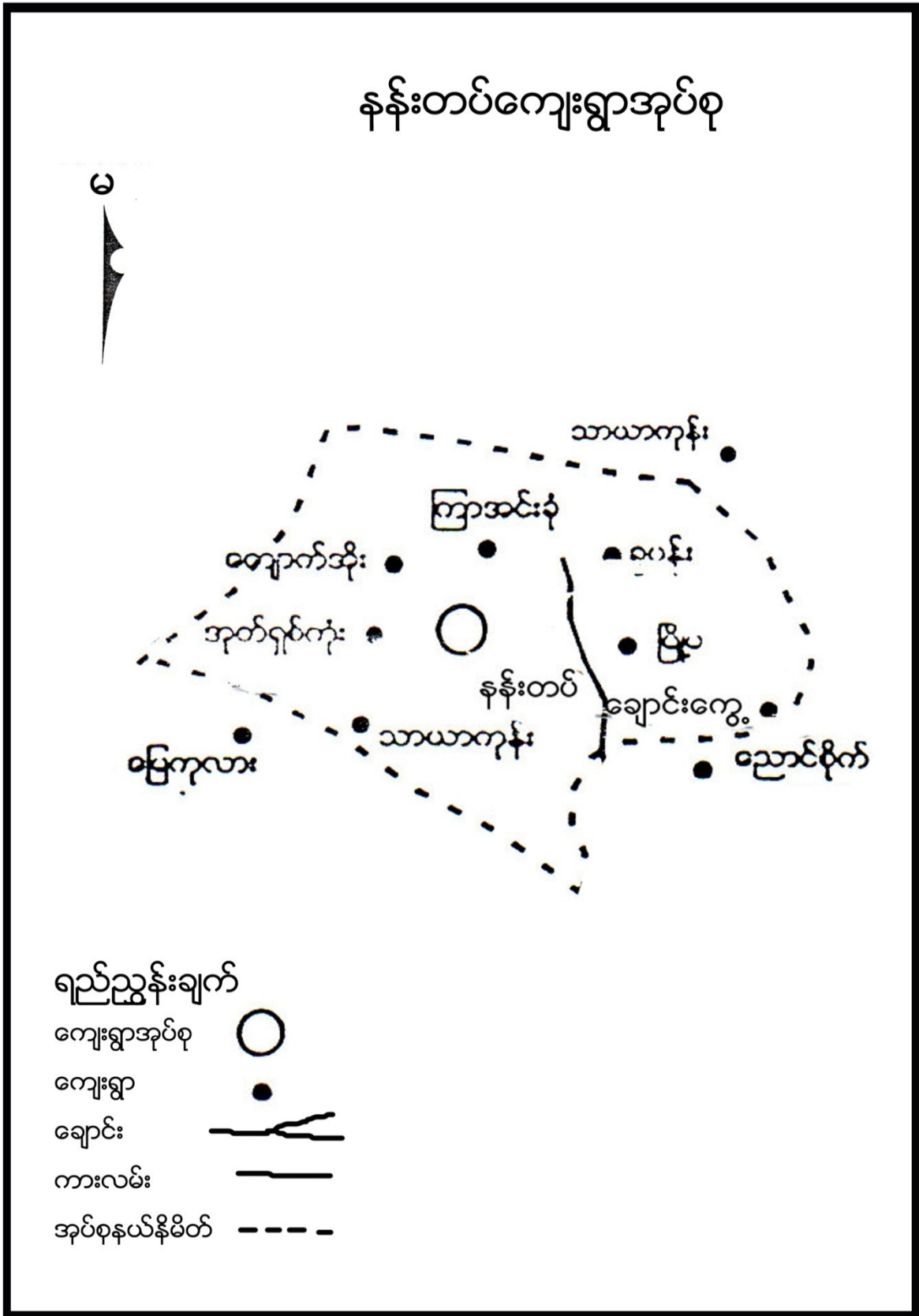



၃။ ကျေးရွာအုပ်စုတွင်ပါဝင်သောကျေးရွာစာရင်းများ

ဥသျှစ်ကုန်း၊ ချောင်းကွေ့၊ ကျောက်အိုး၊ နန်းတပ်၊ ကြာအင်းခုံ၊ ခူပန်း၊ ပိန်းတော၊ မြို့မ၊ သာယာကုန်းတို့ဖြစ်ကြသည်။

၄။ ကျေးရွာအခြေခံအချက်အလက်များ

၁။ ကျေးရွာသမိုင်းအကျဉ်း

ဥသျှစ်ကုန်းကျေးရွာကို လွန်ခဲ့သော နှစ်ပေါင်း (၁၅၀)ကျော်ခန့်မှ အိမ်(၅/၆)လုံးခန့်ဖြင့် စတင်၍ ကျေးရွာဖွဲ့စည်းခဲ့ပါသည်။ ဗမာလူမျိုးများ စတင်တည်ထောင်ပြီး လက်ရှိအချိန်အထိ ဗမာလူမျိုးများသာ နေထိုင်ကြပါသည်။ ကျောက်အိုးကျေးရွာသည် ပင်လည်ဘူးမြို့နှင့် (၂၇)မိုင်ခန့် ကွာဝေးပါသည်။ ကျေးရွာတွင်းလမ်းနှင့် ရွာချင်းဆက်လမ်းများမှာ မြေသားလမ်းများဖြစ်ပါသည်။ မိုးအခါ သွားလာရေးခက်ခဲပါသည်။

လယ်ယာစိုက်ပျိုးရေးနှင့် မွေးမြူရေးလုပ်ငန်းကို အဓိကလုပ်ကိုင်ကြပါသည်။ ဝင်ငွေအသင့် အတင့် ကောင်းမွန်မှု ရှိပါသည်။ ပညာရေးကို အလေးထား ဆောင်ရွက်ကြပါသည်။ ဘာသာတရား ကိုင်းရှိုင်းပြီး စည်းလုံးညီညွတ်၍ တစ်ဦးကိုတစ်ဦး ရိုင်းပင်းကူညီကြပါသည်။

၃။ လူနည်းစုလူမျိုးစုအိမ်ထောင်စု

အမျိုးအစား	အိမ်ထောင်စု	ကျား	မ	စုစုပေါင်း
ဗမာ	၄၆	၉၅	၁၂၁	၂၁၆

၄။ ထိခိုက်လွယ်အုပ်စု

ထိခိုက်လွယ်အုပ်စု	အိမ်ထောင်စု	ကျား	မ	စုစုပေါင်း
သက်ကြီး	၁၈	၁၃	၁၈	၃၁
မြေယာမဲ့	၂	၂	-	၃
မသန်စွမ်း	၄	၂	၃	၅

၅။ အဓိကစီးပွားရေးလုပ်ငန်းများ

စိုက်ပျိုးရေး	မွေးမြူရေး	အသေးစားစီးပွားရေး	အခြား
စပါး	ကြက်	ဆန်စက်	လယ်ကူလီ
မတ်ပဲ	ဝက်	ဈေးဆိုင်	
နှမ်း	ကျွဲ		
	နွား		



၆။ ကျေးရွာအတွင်းအဓိကပိုင်ဆိုင်မှုများ

ကျေးရွာပိုင်ဆိုင်မှုများ	စိုက်ပျိုးမြေ	စားကျက်မြေ	သစ်တောမြေ	သဲ/ကျောက်ရရှိမှု	ရေတွင်း/ရေကန်	စက်ရေတွင်း
အရေအတွက်	၁၇၁ဧက	၁၃၂ဧက	၁၀၀ ဧက	မရှိ	၅ /	၁
ကျေးရွာပိုင်ဆိုင်မှုများ	ကား	ထော်လာဂျီ	စပါးကြိတ်စက်	မြွေလှေ့စက်	အသေးစားဆည်	ဈေးဆိုင်
အရေအတွက်	၁	-	၁၀	၂	-	၂

၇။ ကျေးရွာအတွင်းအခြားပိုင်ဆိုင်မှုများ

ကျေးရွာပိုင်ဆိုင်မှုများ	ရေတင်စက်	လယ်ထွန်စက်	ထွန်ထယ်	ကျွဲ	နွား
အရေအတွက်	၇	၁၂	၄၄	၁၃	၁၃၈
ကျေးရွာပိုင်ဆိုင်မှုများ	ဝက်	ဆိုင်ကယ်	ကျွမ်းကျင်လုပ်သား	လုပ်သား	
အရေအတွက်	၈၅	၄၀	-		

၈။ အခြားကျေးရွာရှိအသုံးပြုနိုင်သောအရင်းအမြစ်/အချက်အလက်များ

အရင်းအမြစ်	ဆေးခန်း	အ.လ.က/အ.ထ.က	ဈေး	ကျွမ်းကျင်လုပ်သား	လုပ်သား	မြေတူးစက်	လမ်းကြိတ်စက်
အရေအတွက်	၁	၁၊အထကခွဲ-၁	-	၁၀	၅၀	-	-



၅။ လူထုပူးပေါင်းပါဝင်သောလူမှုဆန်းစစ်ခြင်းနှင့် အကဲဖြတ်ခြင်းလုပ်ငန်းစဉ်(PSA/PRA) အကျဉ်းချုပ်

စဉ်	အကြောင်းအရာ	ရက်စွဲ	ဦးတည်အုပ်စု	တက်ရောက်သူ			အဓိကဆွေးနွေးချက်များ
				ကျား	မ	ပေါင်း	
၁	ကျေးရွာလူမှုရေးပြ၊ သယံဇာတပြမြေပုံ (Social Map/ Resource Map)	၁၉-၁၀-၁၉	ရပ်မိရပ်ဖ၊ ကော်မတီဝင်များ	၁၉	၂၈	၄၇	အိမ်အမျိုးအစားများ၊ အခြေခံအဆောက်အအုံများ၊ လမ်းပန်းဆက်သွယ်ရေးအခြေအနေလယ်ယာမြေများ၊ မြစ်ချောင်းများ၊ ရေတွင်းရေကန်များ၊ သစ်တောများ
၂	ကျေးရွာအိပ်မက်ပြမြေပုံ (Dream Map)	၁၉-၁၀-၁၉	ကျေးရွာစီ/ ထောက်အဖွဲ့၊ ကျေးရွာလူထု	၁၈	၂၇	၄၅	နောင်တစ်ချိန်တွင် ကျေးရွာတွင် ဖြစ်စေချင်သော/ မြင်စေချင်သော အရာများထည့်သွင်းရေးဆွဲခြင်း
၃	ဥစ္စာနေကြွယ်ဝမှုအဆင့်သတ်မှတ်ခြင်း (Wealth Ranking)	၁၉-၁၀-၁၉	ချမ်းသာ၊ အလယ်အလတ်၊ နွမ်းပါး၊ အလွန်နွမ်းပါးအုပ်စုများ	၁၉	၂၈	၄၇	ကျေးရွာလူမှုစီးပွားအုပ်စုများခွဲခြားသတ်မှတ်နိုင်ရေးအတွက် အခြေခံစံနှုန်းများသတ်မှတ်ခြင်း၊ ကျေးရွာသားများနှင့် အများသဘောတူခွဲခြားသတ်မှတ်ခြင်း
၄	ကျား-မရေးရာကဏ္ဍ၊ ပိုင်ဆိုင်မှုနှင့်ခွဲခြမ်းစိတ်ဖြာမှု	၁၉-၁၀-၁၉	ကျေးရွာစီ/ ထောက်အဖွဲ့၊ ကျေးရွာလူထု	၁၉	၂၈	၄၇	ပြဿနာ၊ အခွင့်အရေး၊ လက်ရှိအခြေအနေကိုသိရှိရန် နှင့် ပြောင်းလဲနိုင်သည်ပုံစံများ
၅	ရာသီခွင်ပြပြက္ခဒိန် (Seasonal Calendar)	၁၉-၁၀-၁၉	ကော်မတီဝင်၊ အမျိုးသမီး၊ အမျိုးသားများ	၁၉	၂၈	၄၇	ရာသီဥတု၊ စိုက်ပျိုးသီးနှံများ၊ လယ်ယာလုပ်ငန်းများ၊ နေ့စားလုပ်ငန်းများ၊ မွေးမြူရေးလုပ်ငန်းများ၊ ဝမ်းတဖူလုံမှု နှင့် ပွဲတော်များ
၆	ပင့်ကူအိမ်ကွန်ယက် (Spider Web)	၁၉-၁၀-၁၉	အမျိုးသားများ နှင့် အမျိုးသမီးများ	၁၉	၂၈	၄၇	အမျိုးသားများ နှင့် အမျိုးသမီးများတန်းတူအခွင့်အရေးရရှိမှု နှင့် မရရှိသည့် အကြောင်းအရင်းများ



၇	အဖွဲ့အစည်းချိတ်ဆက်ပုံ (Venn Diagram)	၁၉-၀၉-၁၉	ကျေးရွာအုပ်ချုပ်ရေးအဖွဲ့၊ ကျေးရွာစီ/ထောက်အဖွဲ့	၁၉	၂၈	၄၇	ကျေးရွာတွင်းရှိအဖွဲ့အစည်းများနှင့် မည်သို့သောလုပ်ငန်းများအတွက် မည်သည့်အဖွဲ့များချိတ်ဆက်လုပ်ကိုင်မှု
၈	အခက်အခဲ၊လုပ်ငန်းနှင့်မျှော်မှန်းချက်များဖော်ထုတ်ခြင်း	၁၉-၀၉-၁၉	အမျိုးသားများကော်မတီဝင်များ	၁၈	၂၇	၄၅	ဆွေးနွေးထားသောအခြေခံအခက်အခဲများနှင့် သက်မွေးဝမ်းကျောင်းလုပ်ငန်းများ၊ ကျန်းမာရေး၊ ပညာရေး။
၉	ကျေးရွာ၏ (၅)နှစ်စာဦးစားပေးအစီအစဉ်ပြဇယား (Metric Ranking)	၁၉-၀၉-၁၉	အမျိုးသားအုပ်စု၊ အမျိုးသမီးအုပ်စု၊ လူငယ်အုပ်စု၊ ရပ်မိရပ်ဖအုပ်စု	၁၈	၂၇	၄၅	အကျိုးပြုပြီးရေး၊ အကျိုးခံစားခွင့်နှင့် အဓိကလိုအပ်ချက်များပေါ်မူတည်၍ ဆုံးဖြတ်သည်။



၆။ ကျေးရွာဖွံ့ဖြိုးရေးအစီအစဉ်အတွက်အသုံးပြုခဲ့သော PRA tools များနှင့် တစ်ခုချင်းစီအတွက်သုံးသပ်ချက်များ

၆.၁(က)။ ကျေးရွာလူမှုရေးပြမြေပုံနှင့် သုံးသပ်ချက်





ဆွေးနွေးချက်

ဥသျှစ်ကုန်းကျေးရွာတွင် အိမ်ခြေ (၄၆)အိမ်ရှိပြီး စီးပွားအဆင့် (၄)ဆင့်ရှိကြောင်း ဆွေးနွေးခဲ့ကြသည်။ ၎င်းအဆင့်များမှာ (၁)ချမ်းသာ၊ (၂)အလယ်အလတ်၊ (၃)နွမ်းပါး၊ (၄)အလွန်နွမ်းပါး တို့ဖြစ်ပြီး လူတန်းစား (၄)မျိုးလုံး ကျေးရွာတွင် ပျံ့နှံ့၍ နေထိုင်ကြကြောင်း ဆွေးနွေးခဲ့ကြသည်။

သုံးသပ်ချက်

ကျေးရွာတွင် လူမှုစီးပွားအဆင့် ၄ဆင့်ရှိပြီး ကျေးရွာအနှံ့ ပျံ့ကျဲစွာ နေထိုင်ကြသည်။ ချမ်းသာသော အိမ်ထောင်စုမှာ အနည်းငယ်သာရှိပြီး အလယ်အလတ် စားနိုင်သောက်နိုင်အဆင့်မှာ ကျေးရွာအိမ်ထောင်စု၏ ၃ပုံ၂ပုံခန့် ရှိသည်။ နွမ်းပါးအိမ်ထောင်စု အနည်းငယ်ရှိ၍ မြေမဲ့၊ ယာမဲ့၊ လက်လုပ်လက်စား အိမ်ထောင်စုများလည်း ရှိသည်။ နန်းတပ်ကျေးရွာအနေဖြင့် လယ်ယာလုပ်ငန်းကို အဓိကမှီခိုနေရပြီး မြေမဲ့၊ ယာမဲ့များလည်း ရှိနေသဖြင့် ဝမ်းစာဖူလုံမှုရှိရန်အတွက် အလွန်ခက်ခဲသည်။ ထို့ကြောင့် လူတန်းစားအဆင့် လျော့နည်းသွားစေရန် အလုပ်အကိုင်အခွင့်လှမ်းများဆောင်ရွက်ပေးရန် လိုအပ်နေပါသည်။



ဆွေးနွေးချက်

ဥသျှစ်ကုန်းကျေးရွာအနေဖြင့် ဘေးပတ်ဝန်းကျင်တွင် သစ်တောများရှိသဖြင့် ကျေးရွာဖွံ့ဖြိုးရေးအတွက် အခြေခံအဆောက်အအုံများ ဆောက်လုပ်ရန် သစ်များရရှိနိုင်ပါသည်။ သဲကျောက် ရရှိနိုင်မ ရွာမြောက်ဘက်ချောင်းမှ နည်းငယ်သာရှိသည်။ ကျေးရွာလူထုအားလုံး လယ်ယာလုပ်ငန်းကို အဓိကထား၍ အသက်မွေးဝမ်းကြောင်း လုပ်ကိုင်နေကြကြောင်းနှင့် အခြားလုပ်ကိုင်စားသောက်ရန်အရင်းအမြစ်များမရှိကြောင်းဆွေးနွေးကြပါသည်။

သုံးသပ်ချက်

ဥသျှစ်ကုန်းကျေးရွာသည် သစ်တောများနှင့် နီးကပ်ပြီး အသုံးဝင်သောသစ်များ ရရှိနိုင်သဖြင့် ကျေးရွာဖွံ့ဖြိုးရေးအတွက် အခြေခံအဆောက်အအုံများ ဆောက်လုပ်ရာတွင် လွယ်ကူစွာရရှိနိုင်သည်။ သဲကျောက်ရရှိနိုင်မှုမှာ ရှားပါးသော်လည်း အခြေခံအဆောက်အအုံများအတွက် သုံးရန်မှာ လုံလောက်သည်။ ထို့ကြောင့် စီမံကိန်းလုပ်ငန်းခွဲများ အကောင်အထည် ဖော်ရာတွင် အဆင်ပြေမှုရှိသည်။



၆.၂။ ကျေးရွာအိမ်မက်ပြမြေပုံနှင့် သုံးသပ်ချက်





ဆွေးနွေးချက်

စာသင်ကျောင်းဆောင်သစ် တည်ဆောက်ထားခြင်းကြောင့် ကလေးများ ပညာရေး မြင့်မားလာပြီး အသိပညာဗဟုသုတ ကြွယ်ဝလာမည်။ စာသင်ကျောင်းဝန်းခြံ ကာရံထားခြင်းကြောင့် ကလေးများလုံခြုံမှုရှိလာမည်။ စာသင်ကျောင်းပြုပြင်ထားကြောင့် ကျောင်းသား/သူများ လုံခြုံစွာ ပညာသင်ကြားနိုင်လာမည်။ ကျေးရွာတွင်းလမ်းကို မြေသားလမ်းများ ပြုလုပ်ခြင်းတံတားများ ပြုပြင်ထားခြင်းကြောင့် ရာသီမရွေး သွားလာနိုင်မည်။ ဗဟုသုတရရှိစေသော စာအုပ်များ ပြည်စုံလုံလောက်စွာ ရှိသောစာကြည့်တိုက်တစ်လုံး ရှိမည်ဖြစ်သည်။ စာကြည့်တိုက်ကို ကျေးရွာပိုင်မြေ ရှိသောနေရာ၊ ရွာသူရွာသားများ အသုံးပြုနိုင်သောနေရာ ဖြစ်သောရွာ၏ အရှေ့တောင်ဘက်တွင် ဆောက်လုပ်မည်ဖြစ်သည်။ ထို့ပြင် ဆေးပေးခန်းများ တည်ဆောက်ထားခြင်း ကျေးရွာသူ၊ ကျေးရွာသားများ၏ ကျန်းမာရေးအတွက် စိတ်အေးရသည်။

သုံးသပ်ခြင်း

ဦးစားပေးလုပ်ငန်းများ အကောင်အထည်ဖော်ဆောင်ရွက်ပေးခြင်းအားဖြင့် ဥသျှစ်ကုန်း ကျေးရွာသည် ဖွံ့ဖြိုးတိုးတက်ပြီး စည်းလုံးညီညွတ်သော ရွာလေးဖြစ်လာမည်။ ထို့ပြင်ကျေးရွာသူ၊ သားများ အနေဖြင့် ကိုယ်ထူကိုယ်ထဖြင့် ဆောက်လုပ်ရန် မတတ်နိုင်သဖြင့် သက်ဆိုင်ရာဌာနများမှ အကူညီတောင်းခံ၍ ကျေးရွာဖွံ့ဖြိုးရေးအတွက် လုပ်ဆောင်သင့်သည်။



၆.၃။ ကျေးရွာ၏လူမှုစီးပွားအဆင့်သတ်မှတ်ခြင်း(Wealth Ranking)

အဆင့်	အခြေခံစံနှုန်းများ/ ညွှန်းကိန်းများ	အိမ်ထောင်စု	ရာခိုင်နှုန်း
ချမ်းသာ	အိမ်အခြေအနေအတိုက်၊ ပျဉ်ထောင် မြေယာပိုင်ဆိုင်မှု ၈ ဧကအထက် ကျွဲ၊ နွား- ၅ ကောင်အထက် အခြားပိုင်ဆိုင်မှု ဆန်စက်၊ ထွန်စက်၊ ဆိုင်ကယ်၊ ဈေးဆိုင်	၁၁	၂၀%
အလယ်အလတ်	အိမ်အခြေအနေ ပျဉ်ထောင်သွပ်မိုး မြေယာပိုင်ဆိုင်မှု ၃-၈ ဧကကြား ကျွဲ၊ နွား- ၅-၂ ကောင်ကြား အခြားပိုင်ဆိုင်မှု ဆိုင်ကယ်၊ စက်ဘီး	၂၂	၈%
နွမ်းပါး	အိမ်အခြေအနေ ထရံကာသက်ကယ်မိုး မြေယာပိုင်ဆိုင်မှု ၃-၁ ဧကကြား ကျွဲ၊ နွား- မရှိ အခြားပိုင်ဆိုင်မှု မရှိ	၁၁	၇၂%
အလွန်နွမ်းပါး	အိမ်အခြေအနေ ထရံကာသက်ကယ်မိုး မြေယာပိုင်ဆိုင်မှု မရှိ ကျွဲ၊ နွား- မရှိ အခြားပိုင်ဆိုင်မှု မရှိ	၂	-
စုစုပေါင်း		၄၆	



၆.၄။ ကျား၊ မရေးရာခွဲခြမ်းစိတ်ဖြာခြင်း





ဆွေးနွေးချက်

ကျေးရွာလူထုအနေဖြင့် ရွှေ၊ ငွေ၊ စပါး၊ ဝါး၊လယ်၊ ကျွဲ၊ နွား၊ ပဲမျိုးစုံ၊ သဲ၊ ကျောက်၊ အိမ်ထောင်ပရိဘောဂ၊ သစ်တောထွက်ပစ္စည်းများ ပိုင်ဆိုင်ကြပြီး ထိုပစ္စည်းများကို အသုံးပြုရာတွင်နှင့် ထိန်းချုပ်ရာတွင် အမျိုးသားများ(သို့) အမျိုးသမီးများသာဟူ၍ သီးသန့်မရှိဘဲ အမျိုးသားရော အမျိုးသမီးများပါတန်းတူအသုံးပြုခြင်းနှင့်ထိန်းချုပ်ခြင်းများရှိကြောင်းဆွေးနွေးခဲ့ကြသည်။

သုံးသပ်ချက်

ကျေးရွာလူထုများအနေဖြင့် ပိုင်ဆိုင်မှုနှင့်ပတ်သက်၍ အသုံးပြုခြင်းနှင့် ထိန်းချုပ်ခြင်းတွင် ကျား၊မရေးရာ ခွဲခြားမှုမရှိသလောက် နည်းပါးပြီး အမျိုးသားနှင့် အမျိုးသမီးတန်းတူညီမျှမှုရှိသည်။



ဆွေးနွေးခြင်း

တပေါင်းလလယ်မှစ၍ နယုန်လလယ်အထိ နွေရာသီဖြစ်ပါသည်။ နယုန်လလယ်မှစ၍ တန်ဆောင်မုန်းလလယ်အထိ မိုးရာသီ ဖြစ်ပါသည်။ တန်ဆောင်မုန်းလလယ်မှ တပေါင်းလလယ်အထိ ဆောင်းရာသီ ဖြစ်ပါသည်။ ဆောင်းရာသီတွင် လွန်စွာအေးပါသည်။ မိုးရာသီတွင် မိုးအလွန်များပါသည်။

တော်သလင်းလနှင့် သီတင်းကျွတ်လတွင် မတ်ပဲစိုက်ပျိုးပြီး နတ်တော်လနှင့် ပြာသိုလတွင် မတ်ပဲနုတ်ပါသည်။ နယုန်လတွင် စပါးပျိုးကျပြီး ဝါဆိုလနှင့် ဝါခေါင်လတို့တွင် စပါးစိုက်ပျိုးပါသည်။ သီတင်းကျွတ်လမှ နတ်တော်လလယ်အထိ စပါးရိတ်သိမ်းပါသည်။ နှမ်းကိုတော်သလင်းလတွင် စိုက်ပျိုးပြီးနတ်တော်လနှင့် ပြာသိုလတွင် ရိတ်သိမ်းပါသည်။ တနိုင်တပိုင် မွေးမြူရေးလုပ်ငန်းများကို ရာသီမရွေး လုပ်ကိုင်ကြပါသည်။

ဝါဆိုလနှင့် ဝါခေါင်လတွင် လယ်ယာစိုက်ပျိုးရေးလုပ်ငန်းများရှိခြင်းကြောင့် ဝင်ငွေရရှိပါသည်။ နတ်တော် လ နှင့် ပြာသိုလများတွင်ပဲသိမ်းခြင်းလုပ်ငန်းများရှိခြင်းကြောင့် ဝင်ငွေရရှိပါသည်။ နေ့စားလုပ်ငန်းမှ တစ်နေ့ဝင်ငွေ ၂၀၀၀ ကျပ်၊ တစ်လဝင်ငွေ ၆၀၀၀၀ ကျပ် နှင့် တစ်နှစ်ဝင်ငွေ ၂၄၀၀၀၀ ကျပ် ရရှိပါသည်။ တော်သလင်း နှင့် သီတင်းကျွတ်လတွင် ရေကြီးမှုဖြစ်ပွားနိုင်ပါသည်။

ဝါခေါင်လ၊ တော်သလင်းလ၊ သီတင်းကျွတ်လ နှင့် တန်ဆောင်မုန်းလများတွင် ဝမ်းစာရှာပါးမှု ရှိပါသည်။ ဝါဆိုလ၊ ဝါခေါင်လ၊ နတ်တော်လ၊ ပြာသိုလများတွင် အလုပ်သမားရှားပါးမှုရှိပါသည်။ တန်ခူးလတွင် သင်္ကြန်ပွဲတော်ပြုလုပ်ပါသည်။ သီတင်းကျွတ်လတွင် မီးထွန်းပွဲတော်ရှိပါသည်။ တန်ဆောင်မုန်းလတွင် ကထိန်တပို့တွဲလ နှင့် တပေါင်းလတွင် အလှူပွဲများရှိပါသည်။

သုံးသပ်ချက်

စီမံကိန်းလုပ်ငန်းခွဲများ အကောင်အထည်ဖော်ဆောင်ရွက်ရာတွင် ပွင့်လင်းရာသီရောက်မှ သာဆောင်ရွက်သင့်သည်။ အဘယ်ကြောင့်ဆိုသော် နန်းတပ်ကျေးရွာလူထုအားလုံး လယ်ယာလုပ်ငန်းကို အဓိကထား လုပ်ကိုင်ကြသည့်အတွက် မိုးတွင်းကာလ၊ ဆောင်းတွင်းကာလများတွင် လယ်ယာလုပ်ငန်းခွင်နှင့် တိုက်ဆိုင်သောကြောင့် အလုပ်သမားရှားပါးခြင်း ကျေးရွာဖွံ့ဖြိုးတိုးတက်ရေးအတွက် အချိန်မပေးနိုင်ခြင်း စသည့် အခက်အခဲများနှင့် ကြုံတွေ့ရသည့်အတွက် အောင်မြင်သင့်သလောက် မအောင်မြင်နိုင်ပါ။ ထို့ကြောင့် ရာသီဥတုသာယာပြီး ကျေးရွာလူထုအားလုံး ပါဝင်လုပ်ဆောင်နိုင်သည့် ပွင့်လင်းရာသီတွင် လုပ်ငန်းခွဲများလုပ်ဆောင်သင့်ပါကြောင်းသုံးသပ်မိပါသည်။



၆.၆။ ပင့်ကူအိမ်ကွန်ယက်နှင့် သုံးသပ်ချက်





ဆွေးနွေးချက်

အမျိုးသမီးနှင့် အမျိုးသားများတန်းတူအခွင့်အရေးရရှိမှုကို သိရှိရန် အဆင့် (၉)ဆင့် သတ်မှတ်၍ လေ့လာမှုများ ပြုလုပ်ခဲ့ပါသည်။ အမျိုးသားများအနေဖြင့် အမျိုးသမီးများအား အိမ်မှုကိစ္စများတွင် ပိုမိုကူညီလုပ်ကိုင်ပေးကြရန် လိုအပ်နေပါသေးသည်။ ဝင်ငွေရှိမှုတွင် အမျိုးသားများနှင့် အမျိုးသမီးများမှာ တူညီမှုရှိပါသည်။ အမျိုးသမီးများမှ အလုပ်အကိုင်အခွင့်အလမ်း ပိုမိုရရှိကြောင်းတွေ့ရပါသည်။

အမျိုးသားများသည် အမျိုးသမီးများထက် ပညာတက်မြောက်မှု မြင့်မားပါသည်။ ယခင်က အမျိုးသမီးများသည် အိမ်မှုကိစ္စများကူညီလုပ်ကိုင်နေရသဖြင့် ပညာရေးတွင် အားနည်းမှုများရှိခဲ့ပါသည်။ ယခုမျိုးဆက်သစ်များသည် တန်းတူအခွင့်အရေးရရှိပါသည်။ အမျိုးသားများသည် အမျိုးသမီးများထက် အနည်းငယ်သာလွန်မှုရှိပါသည်။ တောထွက်ပစ္စည်းများရှာဖွေခြင်း၊ လယ်ယာလုပ်ငန်းခွင်တွင် လုပ်ကိုင်ခြင်း၊ ရွှေကျင်ခြင်းစသည့်လုပ်ငန်းများတွင် အမျိုးသားများမှ ပိုမိုလုပ်ကိုင်ကြပါသည်။

အမျိုးသားများနှင့် အမျိုးသမီးများသည် ရပ်ရေးရွာရေးများတွင် အတူတကွ လုပ်ဆောင်ကြောင်း တွေ့ရပါသည်။ အရေးပါသည့်နေရာများတွင် အမျိုးသမီးများ၏ အဆင့်နေရာသည် တန်းတူမှု မရရှိသေးပါ။ အမျိုးသမီးများအား နေရာပေးမှုမှာ အစဉ်အလာအရ အမျိုးသားများက နေရာယူထားပြီး အမျိုးသမီးများကလည်း နေရာယူတတ်ရန်နှင့် စွမ်းဆောင်ရည်ရှိရန် လိုအပ်နေပါသေးသည်။ အမျိုးသားများ နှင့် အမျိုးသမီးများသည် အတူတူတိုင်ပင်ပြီး ဆုံးဖြတ်ကြောင်း တွေ့ရပါသည်။

သုံးသပ်ချက်

အမျိုးသမီးများအားနေရာပေးမှုမှာ အစဉ်အလာအရ အမျိုးသားများက နေရာယူထားပြီး အမျိုးသမီးများကလည်း နေရာယူတတ်ရန်နှင့် စွမ်းဆောင်ရည်ရှိရန် လိုအပ်နေပါသေးသည်။ ရှေးရိုး အစဉ်အလာအရ အမျိုးသားများကသာ ဆုံးဖြတ်ချက်ချခြင်း၊ ခေါင်းဆောင်မှုနေရာတွင် အမျိုးသမီးများ မပါဝင်ခြင်းကြောင့် ဆုံးဖြတ်ချက်သည့် နေရာတွင် အမျိုးသမီးများထက် အမျိုးသားများကသာလွန်နေသည်ကိုတွေ့ရပါသည်။



၆.၇။ ဗင်းပုံစံကိုသုံးပြု၍ အဖွဲ့အစည်းများချိတ်ဆက်မှုနှင့် သုံးသပ်ချက်



နန်းတပ်အုပ်စု ၊ အမှတ် ၇၄၆၊ ကျေးရွာကြီး၊ အမှတ် ၅၀၃၃၊ မြား
 မြို့နယ်ရှိ ကုန်ဆိုင်ရာများ နှင့် ခိုင်ခံ့မှု



ဆေးနွေးချက်



ဥသျှစ်ကုန်းကျေးရွာတွင် ဂေါပကအဖွဲ့၊ ဓမ္မစကြာအဖွဲ့၊ ကျောင်းကော်မတီ၊ မီးသတ်၊ ပြည်သူ့စစ်၊ အမျိုးသား၊ အမျိုးသမီး၊ လူထုဗဟိုပြုစီမံကိန်းကော်မတီအဖွဲ့၊ တိ-ကု၊ အရံသားဖွား၊ သစ်တောထိန်းသိမ်းရေးအဖွဲ့၊ မူးမြစ်ဝှမ်းအဖွဲ့၊ ရပ်မိရပ်ဖအဖွဲ့နှင့် အုပ်ချုပ်ရေးအဖွဲ့များ ရှိနေပြီး မြို့နယ်ရှိ အုပ်ချုပ်ရေးဌာန၊ ရဲစခန်း၊ သစ်တော၊ ဆက်သွယ်ရေး၊ မြေစာရင်း၊ ပညာရေး၊ ပြည်တွင်းအခွန်၊ ကျန်းမာရေး၊ စိုက်ဘဏ်၊ လ.ဝ.က၊ သ.မ၊ ကျေးလက်၊ လူထုဗဟိုပြုစီမံကိန်း၊ စည်ပင်နှင့် မီးသတ် စသည့်ဌာနများနှင့် ချိတ်ဆက်မှုရှိနေသည်။

သုံးသပ်ခြင်း

ဥသျှစ်ကုန်းကျေးရွာရှိ အဖွဲ့အစည်းများအနေဖြင့် ကျေးရွာတွင် အချင်းချင်း ချိတ်ဆက်၍ စည်းလုံးမှုရှိသော်လည်း မြို့နယ်ရှိ ပညာရေး၊ ကျန်းမာရေး၊ လူထုဗဟိုပြုစီမံကိန်း၊ ကျေးလက်ဒေသ ဖွံ့ဖြိုးတိုးတက်ရေးဦးစီးဌာန၊ သစ်တော၊ ရဲစခန်း၊ စိုက်ဘဏ် စသည့်ဌာနများနှင့်သာ ချိတ်ဆက်မှုရှိပြီး ကျန်ဌာနများနှင့် ချိတ်ဆက်မှု အားနည်းနေသေးသည်။

၆.၈။ အခက်အခဲ၊လုပ်ငန်းနှင့်မျှော်မှန်းချက်များဖော်ထုတ်ခြင်း



အမျိုးသမီး၊ အမျိုးသားအုပ်စုများမှ ကျေးရွာအခက်အခဲများကို ဦးစွာဆွေးနွေးခြင်း၊ မျှော်မှန်းချက်ကို ဆွေးနွေးခြင်း၊ အခက်အခဲများကို ဖြေရှင်းနိုင်ရေးအတွက် ဆောင်ရွက်ရမည့် လုပ်ငန်းများကို ဆွေးနွေးခဲ့ကြပါသည်။

သုံးသပ်ချက်

ဆွေးနွေးရရှိလာသောကျေးရွာဖွံ့ဖြိုးရေးလုပ်ငန်းများအားသက်ဆိုင်ရာအဖွဲ့အစည်းများနှင့်ချိတ်ဆက်ဆောင်ရွက်သွားရန်လိုအပ်ကြောင်း၊ ကျေးရွာခွဲခေါင်းဆောင်များ၊အုပ်စုအုပ်ချုပ်ရေးမှူးများမှတစ်ဆင့် မြို့နယ် စီမံခန့်ခွဲမှုကော်မတီသို့ဆက်လက်တင်ပြရန် လိုအပ်ကြောင်းသုံးသပ်ရပါသည်။

၆.၉။ ဦးစားပေးအစီအစဉ်ပြဇယား(Matrix Ranking)



နိ:တပ်ကျေးရွာများ၊ သယံဇာတမြို့များ၊ ဦးစားပေးလုပ်ငန်းများ

စဉ်	နယ်မြေအမျိုးအစား	၁	၂	၃	၄	၅	၆	၇	၈	၉	၁၀	ပျော်	အား	အား
၁	စာသင်ကျောင်း/မြို့ပြ	၁	၁	၁	၁	၁	၁	၁	၁	၁	၁	၉	၁	၁-၃၆
၂	ကျေးရွာများ/အစား	၁	၁	၁	၁	၁	၁	၁	၁	၁	၁	၈	၁	၃-၃၆
၃	ကျေးရွာများ/အစား (အစား)	၁	၁	၁	၁	၁	၁	၁	၁	၁	၁	၇	၁	
၄	စာကြည့်တိုက်	၁	၁	၁	၁	၁	၁	၁	၁	၁	၁	၇	၁	
၅	ဆေးရုံ/အစား	၁	၁	၁	၁	၁	၁	၁	၁	၁	၁	၇	၁	
၆	ရွာတွင်းလမ်း/အစား	၁	၁	၁	၁	၁	၁	၁	၁	၁	၁	၇	၁	
၇	ကျေးရွာများ (အစား)	၁	၁	၁	၁	၁	၁	၁	၁	၁	၁	၇	၁	
၈	ကျောင်း/အစား	၁	၁	၁	၁	၁	၁	၁	၁	၁	၁	၇	၁	
၉	စာသင်ကျောင်း/အစား	၁	၁	၁	၁	၁	၁	၁	၁	၁	၁	၇	၁	
၁၀	၂၄ နာရီ/အစား	၁	၁	၁	၁	၁	၁	၁	၁	၁	၁	၇	၁	

ပေးအပ်ရေးအတွက် ကျေးဇူးပြု ပေးအပ်ပါ။ ၁၉-၁၀-၁၉၇၅ ခုနှစ်၊ ဇူလိုင်လ ၁၅ ရက်နေ့၊ ဝဋ်ဇာတိတော်၊ ဝဋ်ဇာတိတော်၊ ဝဋ်ဇာတိတော်



ဆွေးနွေးချက်

ဆွေးနွေးရရှိသော ကျေးရွာဖွံ့ဖြိုးရေးလုပ်ငန်းများကို ဦးစားပေးအဆင့် ရွေးချယ်သတ်မှတ် ရန်အတွက် လုပ်ငန်းတစ်ခုနှင့်တစ်ခုနှိုင်းယှဉ် အမှတ်ပေးသည့်စနစ်ကို အသုံးပြုခဲ့ကြပါသည်။

သုံးသပ်ချက်

ဦးစားပေးအဆင့်အလိုက် လူထုဗဟိုပြုစီမံကိန်းမှ ပံ့ပိုးငွေဖြင့် ဆောင်ရွက်ပြီးသော လုပ်ငန်းများရှိသကဲ့သို့ အခြားအဖွဲ့အစည်းများနှင့် ချိတ်ဆက်ဆောင်ရွက် ဆောင်ရွက်ရမည့် လုပ်ငန်းများလည်း ရှိပါသည်။ ကိုယ်ထူကိုယ်ထဆောင်ရွက် နိုင်ရေးအတွက်လည်း ကျေးရွာလူထု အစည်းအဝေးပွဲများတွင် ချပြဆွေးနွေးသွားရန် လိုအပ်မည်ဖြစ်ပါသည်။



၇။ ကော်မတီဝင်များရွေးချယ်ခြင်းနှင့်ကျေးရွာဖွံ့ဖြိုးရေးအစီအစဉ်ဆောင်ရွက်မှုမှတ်တမ်းခါတ်ပုံများ



အမျိုးသားအုပ်စု၏မှတ်တမ်းခါတ်ပုံ



အမျိုးသမီးအုပ်စု၏မှတ်တမ်းခါတ်ပုံ



လူငယ်အုပ်စု၏မှတ်တမ်းခါတ်ပုံ



ထိခိုက်လွယ်အုပ်စုများ၏မှတ်တမ်းခါတ်ပုံ



စေတနာ့ဝန်ထမ်းများ၏ချွေးချယ်ခြင်းမှတ်တမ်းဓာတ်ပုံ



ကော်မတီရွေးချယ်ခြင်းမှတ်တမ်းဓာတ်ပုံ



ဖွံ့ဖြိုးရေးအစီအစဉ်ရေးဆွဲခြင်းမှတ်တမ်းဓာတ်ပုံ



ဖွံ့ဖြိုးရေးအစီအစဉ်ရေးဆွဲခြင်းမှတ်တမ်းဓာတ်ပုံ



၈။ ကော်မတီဝင်များစာရင်း

(ဥဒ္ဓါကပ္ပိ) ကျေးရွာ စီမံကိန်းအထောက်အကူပြုကော်မတီ

(နဂါးတပ်) အုပ်စု

(ဗဟု) နှစ် စီမံကိန်းစက်ဝန်း

စဉ်	အမည်	ရာထူး
၁။	ဦးကျော်မြင့်	ကျေးရွာစီ/ထောက်ဥက္ကဋ္ဌ
၂။		ကျေးရွာစီ/ထောက်ဥက္ကဋ္ဌ
၃။	ဒေါ်ချိုစွေး	ဝယ်ယူရေးခေါင်းဆောင်
၄။	ဦးသန်းစိန်	ဝယ်ယူရေးဆပ်ကော်မတီမှတ်တမ်းထိန်း
၅။		ဝယ်ယူရေးဆပ်ကော်မတီအဖွဲ့ဝင်
၆။	ဦးမောင်စွယ်	စောင့်ကြည့်ကြီးကြပ်ရေးခေါင်းဆောင်
၇။	ဒေါ်ခင်မာမာ	စောင့်ကြည့်ကြီးကြပ်ရေးအဖွဲ့ဝင်
၈။		စောင့်ကြည့်ကြီးကြပ်ရေးအဖွဲ့ဝင်
၉။	ဒေါ်ခင်မာမာ	လည်ပတ်/ပြင်ထိန်းခေါင်းဆောင်
၁၀။	ဦးစွန်းစွယ်	လည်ပတ်/ပြင်ထိန်းအဖွဲ့ဝင်
၁၁။		လည်ပတ်/ပြင်ထိန်းအဖွဲ့ဝင်
၁၂။	ဦးခင်မောင်စိန်	ဝေဖန်အကြံပြုဖြေရှင်းရေးအဖွဲ့ဝင်
၁၃။	ဒေါ်ခင်မာမာ	ဝေဖန်အကြံပြုဖြေရှင်းရေးအဖွဲ့ဝင်
၁၄။	ဦးမောင်စိန်	စေတနာ့ဝန်ထမ်း
၁၅။	ဒေါ်ခင်မာမာ	စေတနာ့ဝန်ထမ်း
၁၆။	ဒေါ်ခင်မာမာ	ကျေးရွာဝေဖန်စာရင်းကိုင်



S

(၃ ဆူခဲကုဒါ)ကျေးရွာ စီမံကိန်းအထောက်အကူပြုကော်မတီ

(နိုင်းတပ်)အုပ်စု

(ဒုတိယ)နှစ် စီမံကိန်းစက်ဝန်း

စဉ်	အမည်	ရာထူး
၁။	ဒွိုကျောမြေ	ကျေးရွာစီ/ထောက်ဥက္ကဋ္ဌ
၂။	ဒေါ်ခိုင်မြ	ကျေးရွာစီ/ထောက်ဥက္ကဋ္ဌ
၃။	ဒေါ်ချိုထွေး	ဝယ်ယူရေးခေါင်းဆောင်
၄။	ဒွိုသင်းထွေး	ဝယ်ယူရေးဆပ်ကော်မတီမှတ်တမ်းထိန်း
၅။	ဒွိုသင်းဇော်	ဝယ်ယူရေးဆပ်ကော်မတီအဖွဲ့ဝင်
၆။	ဒေါ်ခင်သီတာဝင်း	စောင့်ကြည့်ကြီးကြပ်ရေးခေါင်းဆောင်
၇။	ဒွိုကျောမြေ (ကြီး)	စောင့်ကြည့်ကြီးကြပ်ရေးအဖွဲ့ဝင်
၈။	ဒွိုမောင်ရွှေ	စောင့်ကြည့်ကြီးကြပ်ရေးအဖွဲ့ဝင်
၉။	ဒွိုစွမ်းရွှေ	လည်ပတ်/ပြင်ထိန်းခေါင်းဆောင်
၁၀။	ဒေါ်သင်းစို	လည်ပတ်/ပြင်ထိန်းအဖွဲ့ဝင်
၁၁။	ဒေါ်စိုဝေ	လည်ပတ်/ပြင်ထိန်းအဖွဲ့ဝင်
၁၂။	ဒွိုခင်မောင်စင်	ဝေဖန်အကြံပြုဖြေရှင်းရေးအဖွဲ့ဝင်
၁၃။	ဒေါ်ခင်စိုဝင်း	ဝေဖန်အကြံပြုဖြေရှင်းရေးအဖွဲ့ဝင်
၁၄။	ဒွိုမင်းစို	စေတနာ့ဝန်ထမ်း
၁၅။	ဒေါ်ခင်စိုဝင်း	စေတနာ့ဝန်ထမ်း
၁၆။	ဒေါ်စိုစိုဝင်း	ကျေးရွာငွေစာရင်းကိုင်



(ဥသျှစ်ကျိ)ကျေးရွာ စီမံကိန်းအထောက်အကူပြုကော်မတီ

(နှိတ်တပ်)အုပ်စု

(တတိယ)နှစ် စီမံကိန်းစက်ဝန်း

စဉ်	အမည်	ရာထူး
၁။	ဦးကျော် မြေ	ကျေးရွာစီ/ထောက်ဥက္ကဋ္ဌ
၂။	ဒေါ်ခိုင်ဖြူ	ကျေးရွာစီ/ထောက်ဥက္ကဋ္ဌ
၃။	ဒေါ်ခင်စွေး	ဝယ်ယူရေးခေါင်းဆောင်
၄။	ဦးသန်းစွေး	ဝယ်ယူရေးဆပ်ကော်မတီမှတ်တမ်းထိန်း
၅။	ဦးသန်းစိန်	ဝယ်ယူရေးဆပ်ကော်မတီအဖွဲ့ဝင်
၆။	ဒေါ်ခင်စာဝင်း	စောင့်ကြည့်ကြီးကြပ်ရေးခေါင်းဆောင်
၇။	ဦးစောစန္ဒာ	စောင့်ကြည့်ကြီးကြပ်ရေးအဖွဲ့ဝင်
၈။	ဦးကျော်မြေ	စောင့်ကြည့်ကြီးကြပ်ရေးအဖွဲ့ဝင်
၉။	ဦးဖွန်စွာ	လည်ပတ်/ပြင်ထိန်းခေါင်းဆောင်
၁၀။	ဒေါ်သန်းစိန်	လည်ပတ်/ပြင်ထိန်းအဖွဲ့ဝင်
၁၁။	ဒေါ်ခင်စာဝင်း	လည်ပတ်/ပြင်ထိန်းအဖွဲ့ဝင်
၁၂။	ဦးခင်စောစိန်	ဝေဖန်အကြံပြုဖြေရှင်းရေးအဖွဲ့ဝင်
၁၃။	ဒေါ်ခင်စာဝင်း	ဝေဖန်အကြံပြုဖြေရှင်းရေးအဖွဲ့ဝင်
၁၄။	ဦးစိန်စိန်	စေတနာ့ဝန်ထမ်း
၁၅။	ဒေါ်ခင်စာဝင်း	စေတနာ့ဝန်ထမ်း
၁၆။	ဒေါ်ခင်စာဝင်း	ကျေးရွာငွေစာရင်းကိုင်



(ဥသျှစ်ကျိ) ကျေးရွာ စီမံကိန်းအထောက်အကူပြုကော်မတီ

(နိုဏ်) အုပ်စု

(စတုတ္ထ) နှစ် စီမံကိန်းစက်ဝန်း

စဉ်	အမည်	ရာထူး
၁။	ဦးကျော်မြင့်	ကျေးရွာစီ/ထောက်ဥက္ကဋ္ဌ
၂။	ဒေါ်ခင်မြ	ကျေးရွာစီ/ထောက်ဥက္ကဋ္ဌ
၃။	ဒေါ်ခင်စု	ဝယ်ယူရေးခေါင်းဆောင်
၄။	ဦးသန်းစိန်	ဝယ်ယူရေးဆပ်ကော်မတီမှတ်တမ်းထိန်း
၅။	ဦးနိုင်လင်းဦး	ဝယ်ယူရေးဆပ်ကော်မတီအဖွဲ့ဝင်
၆။	ဒေါ်ခင်အိတ်အိတ်	စောင့်ကြည့်ကြီးကြပ်ရေးခေါင်းဆောင်
၇။	ဦးကျော်မြင့်	စောင့်ကြည့်ကြီးကြပ်ရေးအဖွဲ့ဝင်
၈။	ဦးစောစိန်	စောင့်ကြည့်ကြီးကြပ်ရေးအဖွဲ့ဝင်
၉။	ဦးစွန်းစွန်း	လည်ပတ်/ပြင်ထိန်းခေါင်းဆောင်
၁၀။	ဒေါ်ခင်စိန်	လည်ပတ်/ပြင်ထိန်းအဖွဲ့ဝင်
၁၁။	ဒေါ်ခင်စိန်	လည်ပတ်/ပြင်ထိန်းအဖွဲ့ဝင်
၁၂။	ဦးခင်စောစော	ဝေဖန်အကြံပြုဖြေရှင်းရေးအဖွဲ့ဝင်
၁၃။	ဒေါ်ခင်စိန်စော	ဝေဖန်အကြံပြုဖြေရှင်းရေးအဖွဲ့ဝင်
၁၄။	ဦးမင်းနိုင်	စေတနာ့ဝန်ထမ်း
၁၅။	ဒေါ်ခင်စိန်စော	စေတနာ့ဝန်ထမ်း
၁၆။	ဒေါ်ခင်စိန်စော	ကျေးရွာဝေဖန်ရေးကိုင်



၉။ ပုံစံ ၈-၁။ ကျေးရွာအချက်အလက်

ပုံစံ - ၈-၁ - ကျေးရွာ အချက်အလက် (FORM PC 1)

လမ်းညွှန်။ ပထမဆုံးအကြိမ် ကျေးရွာသို့ ရောက်ရှိချိန်တွင် စည်းရုံးရေးမှူးက ကျေးရွာ ရာအိမ်မှူးကို ကျေးရွာကော်မတီဖွဲ့ စည်းရုံးခြင်း အစည်း အဝေးမတိုင်မီ ဤ အချက်အလက်များ ကောက်ယူပေးရန် တောင်းဆိုပြည်သွင်းစေပြီး အစည်းအဝေး ကျင်းပစဉ် စိစစ်ရမည်။

ရာအိမ်မှူးအမည် ဦးဝင်းမြင့် ဖုန်း ၀၅ - ၄၅၇၂၅၆၅၅ စည်းရုံးရေးမှူးအမည်

ပြည်နယ်/ တိုင်းဒေသကြီး မကွေး မြို့နယ် ပဓာနတော ကျေးရွာအုပ်စု ဒုနီ.၀၀၇ ကျေးရွာ မုသျှစ်ကုန်း

(က) လူဦးရေ

တိုင်းရင်းသား	အိမ်ထောင်စုပေါင်း	ကိုးကွယ်သည့်ဘာသာ	အိမ်ထောင်စုပေါင်း
၁။ <u>မဇာ</u>	<u>၄၆</u>	၁။ <u>ဗုဒ္ဓ</u>	<u>၄၆</u>
၂။		၂။	
၃။		၃။	
၄။ အခြားတိုင်းရင်းသား လူမျိုးစုများ		၄။	

	ကျား (အရေအတွက်)	မ (အရေအတွက်)
လူဦးရေ	<u>၁၂၅</u>	<u>၁၄၃</u>
အိမ်ထောင်စုဦးစီး	<u>၄၁</u>	<u>၅</u>

(ခ) ကျေးရွာရှိ အခြေခံ အဆောက်အအုံ (Facilities)

ပညာရေး	ခြံစိပ်	ကျန်းမာရေး	ခြံစိပ်	ဘာသာရေး	ခြံစိပ်
အထက	<input type="checkbox"/>	ဆေးရုံ	<input type="checkbox"/>	ဘုရား/စေတီ	<input checked="" type="checkbox"/>
အလက	<input type="checkbox"/>	ကျန်းမာရေးဌာန	<input type="checkbox"/>	ဘုန်းကြီးကျောင်း	<input checked="" type="checkbox"/>
အမက	<input checked="" type="checkbox"/>	ကျန်းမာရေးဌာနခွဲ	<input type="checkbox"/>	ဟိန္ဒူဘုရားကျောင်း	<input type="checkbox"/>
မူကြို	<input type="checkbox"/>	ဆေးပေးခန်း	<input type="checkbox"/>	ခရစ်ယာန်ဘုရားကျောင်း	<input type="checkbox"/>
အခြား	<input type="checkbox"/>	အခြား	<input type="checkbox"/>	ဗလီ	<input type="checkbox"/>
				အခြား	<input type="checkbox"/>
မှတ်ချက်		မှတ်ချက်		မှတ်ချက်	

(ဂ) ကျွမ်းကျင်ပညာရှင် (ရွာသား/နေထိုင်)

ပညာရေး	နေထိုင်		ကျန်းမာရေး	နေထိုင်		တည်ဆောက်ရေး	နေထိုင်	
	ထိုင်	ပတ်		ထိုင်	ပတ်		ထိုင်	ပတ်
မူလတန်းပြ	<input checked="" type="checkbox"/>	<input type="checkbox"/>	ဆရာဝန်	<input type="checkbox"/>	<input type="checkbox"/>	လက်သမား	<input type="checkbox"/>	<input checked="" type="checkbox"/>
အလယ်တန်းပြ	<input type="checkbox"/>	<input type="checkbox"/>	ကျန်းမာရေးဝန်ထမ်း	<input type="checkbox"/>	<input type="checkbox"/>	ပန်းရန်	<input type="checkbox"/>	<input type="checkbox"/>
အထက်တန်းပြ	<input type="checkbox"/>	<input type="checkbox"/>	သူနာပြုဆရာမ	<input type="checkbox"/>	<input type="checkbox"/>	လျှပ်စစ်လုပ်သား	<input type="checkbox"/>	<input type="checkbox"/>
မူကြို	<input type="checkbox"/>	<input type="checkbox"/>	သားဖွား	<input checked="" type="checkbox"/>	<input type="checkbox"/>	ပိုက်ဆက်	<input type="checkbox"/>	<input type="checkbox"/>
အခြား	<input type="checkbox"/>	<input type="checkbox"/>	ကျေးလက်ကျန်းမာရေးမှူး	<input type="checkbox"/>	<input type="checkbox"/>	မတ္တင်းနှစ်	<input checked="" type="checkbox"/>	<input type="checkbox"/>
မှတ်ချက်			မှတ်ချက်			မှတ်ချက်		



(ဃ) လမ်းပန်းဆက်သွယ်ရေး (အမှန်ဖြစ်ပါ)
 ကျောက်လမ်း () ကတ္တရာ () ကွန်ကရစ် () ဆိုင်ကယ်လမ်း (✓) ကျောက်စရစ် ()
 မြေ (✓) လူသွားလမ်း (✓) အခြား _____

(င) ကျေးရွာဖွံ့ဖြိုးရေး စီမံကိန်း (Village Development Plan) (အမှန်ဖြစ်ပါ)
 (၁) လူထုပဟိုပြုစီမံကိန်း မတိုင်မီက ကျေးရွာစီမံကိန်း ရှိသလား
 (၂) ရှိလျှင် မည်သည့်နှစ်က ရေးဆွဲခဲ့သလဲ
 (၃) မြို့နယ်အတည်ပြုချက် ရရှိထားသလား

✓
 ရှိ/ မရှိ/ မသိ
 ၂၀၁၄ နှစ်/ မသိပါ
 ရှိ/ မရှိ/ မသိ

(စ) ခရီးအကွာအဝေး (Distance)
 (၁) ရွာ (အလယ်) မှ ကျေးရွာအုပ်စု (အလယ်) အကွာအဝေး
 (၂) ဤရွာနှင့် ကျေးရွာအုပ်စုရွာ (အလယ်) သွားချိန်
 ခြောက်သွေ့ရာသီ - ထော်လာရီ/ ဆိုင်ကယ်/ ခြေလျင် / မြည်း/ လှေ/ အခြား _____ (၂၅ မိနစ်) နာရီ
 မိုးရာသီ - ထော်လာရီ/ ဆိုင်ကယ်/ ခြေလျင်/ မြည်း/ လှေ/ အခြား _____ (၃၅ မိနစ်) နာရီ

✓
 မိုင်/ဖာလုံ ၁ /မသိပါ

(ဆ) သဘာဝဘေး ဤကျေးရွာတွင် ရေကြီးခြင်းကဲ့သို့သော သဘာဝဘေး ကျရောက်ခဲ့မှု
 မရှိ ရှိ (ဖော်ပြရန်) ၂၀၁၁ ဝေဇွင်းကုန်

ရာအိမ်မှူး အမည် ဦးဝင်းမြင့်

လက်မှတ်

ရက်စွဲ ၅.၄.၂၀၁၅

စည်းရုံးရေးမှူး အမည် ဦးသက်နိုင်စိုး

လက်မှတ်

ရက်စွဲ ၅.၃.၂၀၁၅



ပုံစံ - ၈-၁ - ကျေးရွာ အချက်အလက် (FORM PC 1)

လမ်းညွှန်ချက်/ ကျေးရွာတစ်ရွာသို့ ပထမဆုံး မိတ်ဆက်ရေးသွားရောက်သောအခါ ကျေးရွာခေါင်းဆောင်များအား ကျေးရွာအချက်အလက်များကို မေတ္တာရပ်ခံ၍ တောင်းခံရမည်။ စီမံကိန်းမိတ်ဆက်အစည်းဝေးပတ်ဝန်းကျင် တောင်းခံရမည်။ စီမံကိန်းမိတ်ဆက်အစည်းဝေးတွင် ဤအချက်အလက်များအား စစ်ဆေးပြီး မှန်ကန်အောင်ပြုလုပ်ရမည်။ ပြီးနောက်တွင် လူထုစည်းရုံးရေးမှူးမှ သတင်းအချက်အလက်ထဲသို့ Tablets မှတစ်ဆင့် ဖြည့်သွင်းရမည်။		လူထုစည်းရုံးရေးမှူးသည် ဤအချက်အလက်များကို လူထုစည်းရုံးရေးမှူးမှ		
ရာအိမ်မှူးအမည်	ဦးဝင်းမြင့်	ရန်း	စည်းရုံးရေးမှူးအမည်	ဦးသက်ရှိခင်ဦး
ပြည်နယ်/ တိုင်းဒေသကြီး	ဧရာဝတီ	မြို့နယ်	ကျေးရွာအုပ်စု	ကျေးရွာ
	စစ်လွိုင်	ပင်လည်ဘူး	နန်းတော်	ဥသျှစ်လွင်

(က) လူဦးရေ

တိုင်းရင်းသား	အိမ်ထောင်စုပေါင်း	ကိုးကွယ်သည့်ဘာသာ	အိမ်ထောင်စုပေါင်း
၁။ ဝဇာ	၄၆	၃။ ခုဒ္ဒ	၄၆
၂။		၄။	
၃။		၅။	
၄။ အခြားတိုင်းရင်းသား လူမျိုးစုများ		၆။	

	ကျား (အရေအတွက်)	မ (အရေအတွက်)
လူဦးရေ	၇၂၅	၇၄၇
အိမ်ထောင်ဦးစီး	၅၄	၇

(ခ) ကျေးရွာရှိ အခြေခံ အဆောက်အအုံ (Facilities)

ပညာရေး	ခြံစိမ့်	ကျန်းမာရေး	ခြံစိမ့်	ဘာသာရေး	ခြံစိမ့်
အထက်တန်းကျောင်း	<input type="checkbox"/>	ဆေးရုံ	<input type="checkbox"/>	ဘုရား/ဇေတီ	<input type="checkbox"/>
အလယ်တန်းကျောင်း	<input type="checkbox"/>	ကျန်းမာရေးဌာန	<input type="checkbox"/>	ဘုန်းကြီးကျောင်း	<input checked="" type="checkbox"/>
မူလတန်းကျောင်း	<input checked="" type="checkbox"/>	ကျန်းမာရေးဌာနခွဲ	<input type="checkbox"/>	ဟိန္ဒူဘုရားကျောင်း	<input type="checkbox"/>
မူကြိုကျောင်း	<input type="checkbox"/>	ဆေးပေးခန်း	<input type="checkbox"/>	ရေစိမ့်ဘုရားကျောင်း	<input type="checkbox"/>
အခြား	<input type="checkbox"/>	အခြား	<input type="checkbox"/>	ဗလီ	<input type="checkbox"/>
				အခြား	<input type="checkbox"/>
မှတ်ချက်		မှတ်ချက်		မှတ်ချက်	

(ဂ) ကျွမ်းကျင်သူများမှတ်တမ်း ၊ ကျေးရွာတွင်နေထိုင်သော သို့မဟုတ် တခြားရွာမှလာရောက်သောကျွမ်းကျင်သူများ

ပညာရေး	နေထိုင်	လည်ပတ်	ကျန်းမာရေး	နေထိုင်	လည်ပတ်	တည်ဆောက်ရေး	နေထိုင်	လည်ပတ်
မူလတန်းပြဆရာ/ဆရာမ	<input type="checkbox"/>	<input type="checkbox"/>	ဆရာဝန်	<input type="checkbox"/>	<input type="checkbox"/>	လက်သမား	<input type="checkbox"/>	<input type="checkbox"/>
အလယ်တန်းပြဆရာ/ဆရာမ	<input type="checkbox"/>	<input type="checkbox"/>	လ/ထံကျန်းမာရေးမှူး	<input type="checkbox"/>	<input type="checkbox"/>	ပန်းချီ	<input type="checkbox"/>	<input type="checkbox"/>
အထက်တန်းပြဆရာ/ဆရာမ	<input type="checkbox"/>	<input type="checkbox"/>	အမျိုးသမီးကျန်းမာရေးဆရာမ	<input type="checkbox"/>	<input type="checkbox"/>	လှုပ်စစ်ဆိုင်ရာ	<input type="checkbox"/>	<input type="checkbox"/>
မူကြိုဆရာ/ဆရာမ	<input type="checkbox"/>	<input checked="" type="checkbox"/>	အရံသားဖွား	<input type="checkbox"/>	<input type="checkbox"/>	ရေပိုက်သွယ်သူ	<input type="checkbox"/>	<input type="checkbox"/>
အခြား	<input type="checkbox"/>	<input type="checkbox"/>	ပြည်သူ့ကျန်းမာရေးလုပ်သား ၁/၂	<input type="checkbox"/>	<input type="checkbox"/>	စက်ပြင်ဆရာ	<input checked="" type="checkbox"/>	<input type="checkbox"/>
မှတ်ချက်			မှတ်ချက်			မှတ်ချက်		



(ဃ) ကျေးရွာသို့ ရောက်ရှိနိုင်သည့်လမ်းအခြေအနေ / ကျေးရွာတစ်ရွာသည် ၎င်း၏ကျေးရွာအုပ်စုနှင့် ဆက်သွယ်ထားသော လမ်းအခြေအနေ (အောက်ပါတို့ကိုထည့်ပါ)
 ကျောက်ကြမ်းလမ်း ကတ္တရာလမ်း ကွန်ကရစ်လမ်း မော်တော်ဆိုင်ကယ်လမ်း
 ကျောက်ခင်းလမ်း မြေသားလမ်း လူသွားလမ်း အခြား _____

(င) ကျေးရွာဖွံ့ဖြိုးရေး စီမံကိန်း (Village Development Plan) (အမှန်ဖြစ်ပါ)
 (၁) လူထုပတ်ဝန်းကျင်ထိခိုက်မှုမရှိစေရန် ကျေးရွာစီမံကိန်း ရှိသလား ✓
 (၂) ရှိလျှင် မည်သည့်နှစ်က ရေးဆွဲခဲ့သလဲ _____ နှစ်/ မသိပါ
 (၃) မြို့နယ်အတည်ပြုချက် ရရှိထားသလား ✓
ရိ/ မရိ/ မသိ

(စ) ခရီးအကွာအဝေး (Distance)
 (၁) ရွာ (အလယ်) မှ ကျေးရွာအုပ်စု (အလယ်) အကွာအဝေး မိုင်/အေလ် _____ ၇ _____ /မသိပါ
 (၂) ဤရွာနှင့် ကျေးရွာအုပ်စုရွာ (အလယ်) သွားချိန်
 မြောက်ဘက် - ထော်လာချီ/ ဆိုင်ကယ်/ မြေလျှင် / မြည်း/ လှေ/ အခြား _____ (: ၇၀) နာရီ
 နောက်ဘက် - ထော်လာချီ/ ဆိုင်ကယ်/ မြေလျှင် / မြည်း/ လှေ/ အခြား _____ (၇) နာရီ

(ဆ) သဘာဝဘေး ဤကျေးရွာတွင် ကြေညိုခြင်းကဲ့သို့သော သဘာဝဘေး ကျရောက်ခဲ့မှု
 ဖြစ်ရန် ရှိ (ဖော်ပြရန်) _____

(ဇ) ကျေးရွာတွင် ခွဲစည်းထားသော အဖွဲ့အစည်းများ
 လူထုပတ်ဝန်းကျင်ထိခိုက်မှုမရှိစေရန် ဤကျေးရွာတွင် ကျေးရွာဖွံ့ဖြိုးရေးအတွက် အစိုးရ(သို့)ရွာသားများကိုယ်တိုင်(သို့) စီမံကိန်းတစ်ခုခုမှ
 ခွဲစည်းထားသည့် အဖွဲ့အစည်းများရှိပါသလား။

ရာအိမ်မှူး အမည် ဦးဝင်းဖေ

လက်မှတ် [Signature] ရက်စွဲ _____

စည်းရုံးရေးမှူး အမည် ဦးသက်ရှိစန္ဒီ

လက်မှတ် [Signature] ရက်စွဲ _____



ပုံစံ - စ - ၁ ကျေးရွာအခြေခံအချက်အလက်များ (Form PC 1)

လယ်ဥယျာဉ်များ၊ ကျေးရွာတစ်ရွာသို့ ပထမဆုံးပိတ်ဆက်ရေး သွားရောက်သောအခါ လူထုစည်းရုံးရေးမှူးသည် ကျေးရွာ မှတ်တမ်းများအား ကျေးရွာအချက်အလက်များကို ဖေ့ရွာရပ်စံ၍ တောင်းခံရသည်။ ဤအချက်အလက်များကို စီမံကိန်း ဝိတ်ဆက်အစည်းအဝေးတွင် ပီတောင်းခံရမည်။ စီမံကိန်းပိတ်ဆက်အစည်းအဝေးတွင် လူထုစည်းရုံးရေးမှူးသည် ဤအချက်အလက် များအား စစ်ဆေးပြီး မှန်ကန်အောင်ပြုလုပ်ရမည်။ ပြီးနောက်တွင် လူထုစည်းရုံးရေးမှူးမှ သတင်းအချက်အလက်အသိရှိ Tablets မှ တဆင့် ပြည်သူ့ရုံးသို့ရောက်မည်။

ကျေးရွာအုပ်ချုပ်ရေးမှူး အမည် မြဝင်းဝင်း ကျေးရွာအုပ်ချုပ်ရေးမှူး၏ ဝန်ဆောင်ခံ မြဝင်းဝင်း လူထုစည်းရုံးရေးမှူး၏ အမည် စန္ဒာမာရီ

ပြည်နယ်၊ တိုင်းဒေသကြီး၊ မြို့နယ်၊ ပုဂံမြို့နယ်၊ ကျေးရွာအုပ်စု ဒုတိယ၊ ကျေးရွာ အသွယ်ရေ

လူမျိုးစု	အိမ်ထောင်စုအရေအတွက်	ကိုးကွယ်သည့်ဘာသာ	အိမ်ထောင်စုအရေအတွက်
လူမျိုးစု (၁) <u>ဗမာ</u>	<u>၄၆</u>	ဘာသာ (၁) <u>ဗုဒ္ဓ</u>	<u>၄၆</u>
လူမျိုးစု (၂) -----	-	ဘာသာ (၂) -----	-
လူမျိုးစု (၃) -----	-	ဘာသာ (၃) -----	-
လူမျိုးစုရော -----	-	ဘာသာရော -----	-
	အရေအတွက်		
မသန်စွမ်းသူများ	<u>၅</u>	<u>၂ (ကျား)</u>	<u>၃ (မ)</u>
သက်ကြီးရွယ်အိုများ (၆၅ နှစ်နှင့် အထက်)	<u>၂၀</u>	<u>၁၀ (ကျား)</u>	<u>၁၀ (မ)</u>
စစ်ဘေးရှောင်	-	-	-

	အမျိုးသား (အရေအတွက်)	အမျိုးသမီး (အရေအတွက်)
လူဦးရေ		
လူမျိုးစု (၁) <u>ဗမာ</u>	<u>၉၅</u>	<u>၁၂၁</u>
လူမျိုးစု (၂) -----	-	-
လူမျိုးစု (၃) -----	-	-
အိမ်ထောင်စုဦးစီး	<u>၃၉</u>	<u>၇</u>

(ခ) အခြေခံအဆောက်အအုံ အသုံးအဆောင်များ -

စာသင်ကျောင်း	အမှတ် ဖြစ်ပါ	ကျန်းမာရေး	အမှတ် ဖြစ်ပါ	ဘာသာရေး အဆောက် အအုံများ	အမှတ် ဖြစ်ပါ
အထက်တန်းကျောင်း	<input type="checkbox"/>	ဆေးရုံ	<input type="checkbox"/>	ဓဇတီ	<input checked="" type="checkbox"/>
အလယ်တန်းကျောင်း	<input type="checkbox"/>	ကျန်းမာရေးဌာန	<input type="checkbox"/>	ဘုန်းကြီးကျောင်း	<input checked="" type="checkbox"/>
မူလတန်းကျောင်း	<input checked="" type="checkbox"/>	ကျန်းမာရေးဌာနခွဲ	<input type="checkbox"/>	တိရစ္ဆာန်ဌာနကျောင်း	<input type="checkbox"/>
မူကြိုကျောင်း	<input type="checkbox"/>	ဆေးပေးခန်း	<input type="checkbox"/>	ခရစ်ယာန်ကျောင်း	<input type="checkbox"/>
အခြား <u>အိမ်ထောင်</u>	<input checked="" type="checkbox"/>	အခြား	<input type="checkbox"/>	ဗလီ	<input type="checkbox"/>
				အခြား	<input type="checkbox"/>
မှတ်ချက်		မှတ်ချက်		မှတ်ချက်	



(ဂ) ကျွမ်းကျင်သူများမှတ်တမ်း (ကျေးရွာတွင်နေထိုင်သော သို့မဟုတ် ကြေးရွာမှလာရောက်သော ကျွမ်းကျင်သူများ)

(၁) စာသင်ကျောင်း			(၂) ကျန်းမာရေး			(၃) လက်မှုပညာ		
	ရွာတွင်နေထိုင်သူ	အခြားရွာမှလာသူ		ရွာတွင်နေထိုင်သူ	အခြားရွာမှလာသူ		ရွာတွင်နေထိုင်သူ	အခြားရွာမှလာသူ
မူလတန်းနိမ့်ဆရာ/မ	<input checked="" type="checkbox"/>	<input type="checkbox"/>	ဆရာဝန်	<input type="checkbox"/>	<input type="checkbox"/>	လက်သမား	<input checked="" type="checkbox"/>	<input type="checkbox"/>
အထက်တန်းနိမ့်ဆရာ/မ	<input type="checkbox"/>	<input type="checkbox"/>	လက်ထောက်ကျန်းမာရေးမှူး	<input type="checkbox"/>	<input type="checkbox"/>	ပန်းချီ	<input type="checkbox"/>	<input type="checkbox"/>
အလယ်တန်းနိမ့်ဆရာ/မ	<input type="checkbox"/>	<input type="checkbox"/>	အမျိုးသမီးကျန်းမာရေးဆရာမ	<input type="checkbox"/>	<input type="checkbox"/>	လွှပ်စက်ကျွမ်းကျင်သမား	<input type="checkbox"/>	<input type="checkbox"/>
မူကြိုဆရာ/မ	<input type="checkbox"/>	<input type="checkbox"/>	သားရွားဆရာမ	<input type="checkbox"/>	<input type="checkbox"/>	ရေခိုက်တွယ်သူ	<input type="checkbox"/>	<input type="checkbox"/>
အခြား	<input type="checkbox"/>	<input type="checkbox"/>	ပြည်သူ့ကျန်းမာရေးလုပ်သား	<input type="checkbox"/>	<input type="checkbox"/>	စက်ပြင်ဆရာ	<input type="checkbox"/>	<input type="checkbox"/>
မှတ်ချက်			မှတ်ချက်			မှတ်ချက်		

(ဃ) ကျေးရွာသို့ ရောက်ရှိနိုင်သည့် လမ်းအခြေအနေ / ကျေးရွာတစ်ရွာသည် ၎င်း၏ ကျေးရွာအုပ်စုနှင့် ဆက်သွယ်ထားသော လမ်းအခြေအနေ (အောက်ပါတို့ကိုပိုင်းပါ)

ကျောက်ကြမ်းလမ်း ကတ္တရာလမ်း ကျွန်ုပ်တို့ရပ်လမ်း မော်တော်ဆိုင်ကယ်လမ်း
 ကျောက်ခင်းလမ်း ပြေသာလမ်း လှသွားလမ်း အခြား _____

(င) ကျေးရွာဖွံ့ဖြိုးမှုစီမံချက်
 (၁) လူထုတို့ပြုမိမိကိန်းမစတင်မီ ဤကျေးရွာတွင်ကျေးရွာဖွံ့ဖြိုးမှု စီမံချက်ရှိခဲ့ပါသလား? ရှိပါသည် / မရှိပါ / မသိပါ
 (၂) ရှိခဲ့ပါလျှင် ဤစီမံချက်ကို မည်သည့် ခုနှစ်တွင်ပြင်ဆင်ခဲ့ပါသနည်း? နှစ် ၂၀၁၂ / မသိပါ
 (၃) ဤစီမံချက်ကို ခြုံငုံဖယ်ဖျက်တည်ပြုခဲ့ပါသလား? ပြုခဲ့ပါသည် / မပြုခဲ့ပါ / မသိပါ

(စ) ဝေဖန်အကွဲအစား
 (၁) ဤကျေးရွာ၏စတီယိုမှ ၎င်းကျေးရွာအုပ်စု၏စတီယိုအထိ ဝေးကွာမှုပေမည်မျှကွာလေးသနည်း? မိုင် ၁ / မသိပါ
 (၂) ဤကျေးရွာမှ ၎င်းကျေးရွာအုပ်စု၏စတီယိုအထိ သွားလာရာတွင်ကြာမြင့်သည့်အချိန်

ခြောက်ခေ့ ရာသီတွင်ကြာချိန် ၅ မိနစ် ထော်လာဂျီ/မော်တော်ဆိုင်ကယ်/ခြေလှမ်း/လား/မော်တော်ဘုတ်/အခြား _____
 မိုးရာသီတွင်ကြာချိန် ၁၅ မိနစ် ထော်လာဂျီ/မော်တော်ဆိုင်ကယ်/ခြေလှမ်း/လား/မော်တော်ဘုတ်/အခြား _____

(ဆ) ဖတ်ဝန်းကျင်ဆိုင်ရာ သဘာဝဘေးအန္တရာယ်
 ဤကျေးရွာတွင် ခြေလှမ်းခြင်းကဲ့သို့ သဘာဝဘေးအန္တရာယ်ကျရောက်မှုခြင်း ရှိပါသလား။
 မရှိပါ ရှိပါသည် ရှိလျှင်ဖော်ပြပါ မေလ ၁၅၊ ၂၀၁၆



(ခ) ကျေးရွာတွင် ခွဲစဉ်ထားသော အဖွဲ့အစည်းများ လူထုလုပ်ငြိမ်းပတ်န်းပတ်ိုင်ပီ ဤကျေးရွာတွင် ကျေးရွာခွဲ ငြိမ်းရေးအတွက် အစိုးရ (သို့) ရွာသားများကိုယ်တိုင် (သို့) ဇီဝက်န်းတစ်ခုခုမှ ခွဲစဉ်ထားသည့် အဖွဲ့အစည်းများရှိပါသလား။

(၁) -----
(၂) -----

ကျေးရွာခေါင်းဆောင်

အမည် ဦးဝင်းမြင့်

လက်မှတ် ၀၆.၆၉. ခန့်.စွဲ ၂.၂.၂၀၁၇

P

လူထုစည်းရုံးရေးမှူး

အမည် ဒေါ်ခင်မာမာ

လက်မှတ် ၇၀. ခန့်.စွဲ ၂.၂.၂၀၁၇



ပုံစံ - ၈ - ၁ ကျေးရွာအခြေခံအချက်အလက်များ (Form PC 1)

လမ်းညွှန်ချက်၊ ကျေးရွာတစ်ရွာသို့ ပထမဆုံးမိတ်ဆက်ခရီး သွားရောက်သောအခါ လူထုစည်းရုံးရေးမှူးသည် ကျေးရွာခေါင်းဆောင်များအား ကျေးရွာအချက်အလက်များကို မေတ္တာရပ်ခံ၍ တောင်းခံရသည်။ ဤအချက်အလက်များကို စီမံကိန်းမိတ်ဆက်အစည်းဝေးမတိုင်မီတောင်းခံရမည်။ စီမံကိန်းမိတ်ဆက်အစည်းဝေးတွင် လူထုစည်းရုံးရေးမှူးသည် ဤအချက်အလက်များအား စစ်ဆေးပြီး မှန်ကန်အောင်ပြုလုပ်ရမည်။ ပြီးနောက်တွင် လူထုစည်းရုံးရေးမှူးမှ သတင်းအချက်အလက်ထံသို့ Tablets မှတစ်ဆင့် ဖြည့်သွင်းရမည်။

ကျေးရွာခေါင်းဆောင် အမည် ဦးဝင်းမြင့်	ကျေးရွာခေါင်းဆောင်၏ နန်းနံပါတ်	လူထုစည်းရုံးရေးမှူး၏ အမည် အိမ်စိန်
ပြည်နယ်/တိုင်းဒေသကြီး မိခင်မြ	မြို့နယ်/ပရဂျီနာ ကျေးရွာအုပ်စု	ကျေးရွာအုပ်စု ကျေးရွာ

က။ လူဦးရေ

လူမျိုးစု	အိမ်ထောင်စုအရေအတွက်	ကိုးကွယ်သည့်ဘာသာ	အိမ်ထောင်စုအရေအတွက်
လူမျိုးစု (၁) - ဗမာ	၄၆	ဘာသာ (၁) - ဗုဒ္ဓ	၄၆
လူမျိုးစု (၂) -----		ဘာသာ (၂) -----	
လူမျိုးစု (၃) -----		ဘာသာ (၃) -----	
လူမျိုးစုရောအခြား -----		ဘာသာရော -----	
မသန်စွမ်းသူများ	၅	၂ (ဗမာ)	၃ (ဗမာ)
သက်ကြီးရွယ်အိုများ (၆၅ နှစ် နှင့် အထက်)	၈၇ - ၉		
စီးပွားရေးပိုင်	၅ - ၁၁		

လူဦးရေ	အမျိုးသား (အရေအတွက်)	အမျိုးသမီး (အရေအတွက်)
လူဦးရေ ၂၆၇	၁၂၀	၁၄၇
လူမျိုးစု (၁) - ဗမာ	၁၂၀	၁၄၇
လူမျိုးစု (၂) -----		
လူမျိုးစု (၃) -----		
အခြား		
အိမ်ထောင်စုစီး	၄၆	၂၅

(ခ) အခြေခံအဆောက်အအုံ အသုံးအဆောင်များ

စာသင်ကျောင်း	အမှတ် ခြံစိမ့်	ကျန်းမာရေး	အမှတ် ခြံစိမ့်	ဘာသာရေး အဆောက်အအုံများ	အမှတ် ခြံစိမ့်
အသက်တန်းကျောင်း	<input type="checkbox"/>	ဆေးရုံ	<input type="checkbox"/>	စေတီ	<input checked="" type="checkbox"/>
အလယ်တန်းကျောင်း	<input type="checkbox"/>	ကျန်းမာရေးဌာန	<input type="checkbox"/>	ဘုန်းကြီးကျောင်း	<input checked="" type="checkbox"/>
မူလတန်းကျောင်း	<input checked="" type="checkbox"/>	ကျန်းမာရေးဌာနခွဲ	<input type="checkbox"/>	ဟိန္ဒူဘုရားကျောင်း	<input type="checkbox"/>
မူကြိုကျောင်း	<input type="checkbox"/>	ဆေးပေးခန်း	<input type="checkbox"/>	ခရစ်ယာန်ကျောင်း	<input type="checkbox"/>
အခြား ၃၅၁၃	<input checked="" type="checkbox"/>	အခြား	<input type="checkbox"/>	ဗလီ	<input type="checkbox"/>
				အခြား	<input type="checkbox"/>
မှတ်ချက်		မှတ်ချက်		မှတ်ချက်	



(ဂ) ကျွမ်းကျင်သူများမှတ်တမ်း (ကျေးရွာတွင်းနေထိုင်သော သို့မဟုတ် တံခြားရွာမှလာရောက်သော ကျွမ်းကျင်သူများ)

	(၁) စာသင်ကျောင်း			(၂) ကျန်းမာရေး			(၃) လက်မှုပညာရှင်	
	ရွာတွင်းနေထိုင်သူ	အခြားရွာမှလာသူ		ရွာတွင်းနေထိုင်သူ	အခြားရွာမှလာသူ		ရွာတွင်းနေထိုင်သူ	အခြားရွာမှလာသူ
မူလတန်းပြဆရာ/မ	<input checked="" type="checkbox"/>	<input type="checkbox"/>	ဆရာဝန်	<input type="checkbox"/>	<input type="checkbox"/>	လက်သမား	<input checked="" type="checkbox"/>	<input type="checkbox"/>
အထက်တန်းပြဆရာ/မ	<input type="checkbox"/>	<input type="checkbox"/>	လက်ထောက်ကျန်းမာရေးမှူး	<input type="checkbox"/>	<input type="checkbox"/>	ပန်းရံ	<input type="checkbox"/>	<input type="checkbox"/>
အလယ်တန်းပြဆရာ/မ	<input type="checkbox"/>	<input type="checkbox"/>	အမျိုးသမီးကျန်းမာရေးဆရာမ	<input type="checkbox"/>	<input type="checkbox"/>	လျှပ်စစ်ကျွမ်းကျင်၊ မီးသမား	<input type="checkbox"/>	<input type="checkbox"/>
မူကြိုဆရာ/မ	<input type="checkbox"/>	<input type="checkbox"/>	သားဖွားစား ရောမ	<input type="checkbox"/>	<input type="checkbox"/>	ရေပိုက်သူယ်သူ	<input type="checkbox"/>	<input type="checkbox"/>
အခြား	<input type="checkbox"/>	<input type="checkbox"/>	ပြည်သူ့ကျန်းမာရေးလုပ်သား	<input type="checkbox"/>	<input type="checkbox"/>	စက်ပြင်ဆရာ	<input type="checkbox"/>	<input type="checkbox"/>
မှတ်ချက်				မှတ်ချက် 5	မှတ်ချက်			

(ဃ) ကျေးရွာသို့ ရောက်ရှိနိုင်သည့် လမ်းအခြေအနေ / ကျေးရွာတစ်ရွာသည် ၎င်း၏ ကျေးရွာအုပ်စုနှင့် ဆက်သွယ်ထားသော လမ်းအခြေအနေ (အောက်ပါတို့ကို ဝိုင်းပါ)

ကျောက်ကြမ်းလမ်း: မရှိပါ
 ကျောက်ခင်းလမ်း: မရှိပါ
 ကမ္ဘာ့ရမ်းလမ်း: မရှိပါ
 ကွန်ကရစ်လမ်း: မရှိပါ
 လူသွားလမ်း: မရှိပါ
 မော်တော်ဆိုင်ကယ်လမ်း: မရှိပါ
 အခြား: _____

(င) ကျေးရွာဖွံ့ဖြိုးမှုစီမံချက်
 (၁) လူထုဗဟိုပြုစီမံကိန်းမစတင်မီ ဤကျေးရွာတွင် ကျေးရွာဖွံ့ဖြိုးမှု စီမံချက်ရှိခဲ့ပါသလား? မရှိပါ
 (၂) ရှိခဲ့ပါလျှင် ဤစီမံချက်ကို မည်သည့် ခုနှစ်တွင် ပြင်ဆင်ခဲ့ပါသနည်း? ၂၀၁၄/၂၀၁၅
 (၃) ဤစီမံချက်ကို မြို့နယ်မှ အတည်ပြုခဲ့ပါသလား? မရှိပါ

(စ) ခရီးအကွာအဝေး
 (၁) ဤကျေးရွာ၏ဗဟိုမှ ၎င်းကျေးရွာအုပ်စု၏ဗဟိုအထိ ခရီးခိုင်းမည်မျှ ကွာဝေးသနည်း? မိုင် ၁ / မသိပါ
 (၂) ဤကျေးရွာမှ ၎င်းကျေးရွာအုပ်စုဗဟိုအထိ သွားလာရာတွင် ကြာမြင့်သည့်အချိန်။

ခြောက်သွေ့ရာသီတွင် ကြာချိန်: ၅ မိနစ် ထော်လာရီ/မော်တော်ဆိုင်ကယ်/မြေလျင်/လား/မော်တော်ဘုတ်/အခြား: _____
 မိုးရာသီတွင် ကြာချိန်: ၅ မိနစ် ထော်လာရီ/မော်တော်ဆိုင်ကယ်/မြေလျင်/လား/မော်တော်ဘုတ်/အခြား: _____

(ဆ) ပတ်ဝန်းကျင်ဆိုင်ရာ သဘာဝဘေးအန္တရာယ်
 ဤကျေးရွာတွင် ရေကြီးခြင်းကို သဘာဝဘေးအန္တရာယ်ကျရောက်မှုခြင်း ရှိပါသလား?
 မရှိပါ ရှိပါသည် ရှိလျှင် ဖော်ပြပါ ၀၅.၀၅.၂၀၁၅

(ဇ) ကျေးရွာတွင် ဖွဲ့စည်းထားသော အဖွဲ့အစည်းများ
 လူထုဗဟိုပြုစီမံကိန်းမတိုင်မီ ဤကျေးရွာတွင် ကျေးရွာဖွံ့ဖြိုးရေးအတွက် အစိုးရ (သို့) ရွာသားများကိုယ်တိုင် (သို့) စီမံကိန်းတစ်ခုခုမှ ဖွဲ့စည်းထားသည့် အဖွဲ့အစည်းများ ရှိပါသလား။

(၁) _____
 (၂) _____



(၅) အထွေထွေအုပ်ချုပ်ရေး ဦးစီးဌာန (GAD) မှ မှတ်တမ်းတင်ထားခြင်း
ဤကျေးရွာသည် အထွေထွေအုပ်ချုပ်ရေး ဦးစီးဌာန (GAD) မှ မှတ်တမ်းတင်ထားမှု ရှိပါသလား။
 မရှိပါ ရှိပါသည်

ကျေးရွာခေါင်းဆောင်

အမည် *ဒေါ်မင်း*

လက်မှတ်

နေ့စွဲ ၁၉-၁၀-၂၀၁၇

လူထုစည်းရုံးရေးမှူး

အမည် *အောင်စွယ်*



၁၀။ ပုံစံ ၈-၂။ စီမံကိန်းစက်ဝန်းအချိန်ဇယား

ပုံစံ ၈-၂ - စီမံကိန်းစက်ဝန်းအချိန်ဇယား (PC 2)

လမ်းညွှန်ချက်သတ်မှတ်ရာလူထုစည်းရုံးရေး/လက်ထောက်နည်းပညာနည်းပညာစီမံကိန်းအစီအစဉ်အတွက် ငွေကြေးအသုံးပြုမှုနှင့် ကျေးဇူးတင်မှု အတွက် ငွေကြေးပေးပို့ရမည့် အချိန်ဇယား

စည်းရုံးရေး/ဖန်တီးမှု အစဉ် ၂၀၂၁ ခု ဇူလိုင်လ

နေ့စွဲ ၂၀၂၁.၉.၂၀၂၁ ခု ဇူလိုင်လ

ပြည်နယ်/တိုင်း စစ်ဒေသ

စီမံကိန်းအစီအစဉ်အတွက် ငွေကြေးပေးပို့ရမည့် အချိန်ဇယား

စီမံကိန်းအစီအစဉ်အတွက် ငွေကြေးပေးပို့ရမည့် အချိန်ဇယား

စီမံကိန်းအစီအစဉ်အတွက် အချိန်ဇယား	နေ့စွဲ		အစီအစဉ်အတွက် အချိန်ဇယား	အစီအစဉ်အတွက် အချိန်ဇယား	အစီအစဉ်အတွက် အချိန်ဇယား	အစီအစဉ်အတွက် အချိန်ဇယား	အစီအစဉ်အတွက် အချိန်ဇယား
	စတင်သည့်နေ့	ပြီးဆုံးသည့်နေ့					
၁. ကျေးဇူးတင်မှု စီမံကိန်းအစီအစဉ်အတွက်	၂၀၂၁.၉.၂၀	၂၀၂၁.၉.၂၀	၂၀	၇၄	၂၀	၂၀	၂၀
၂. ကျေးဇူးတင်မှု စီမံကိန်းအစီအစဉ်အတွက်	၂၀၂၁.၉.၂၀	၂၀၂၁.၉.၂၀	၂၀	၇၄	၂၀	၂၀	၂၀
၃. ကျေးဇူးတင်မှု စီမံကိန်းအစီအစဉ်အတွက်	၂၀၂၁.၉.၂၀	၂၀၂၁.၉.၂၀	၂၀	၇၄	၂၀	၂၀	၂၀
၄. ကျေးဇူးတင်မှု စီမံကိန်းအစီအစဉ်အတွက်	၂၀၂၁.၉.၂၀	၂၀၂၁.၉.၂၀	၂၀	၇၄	၂၀	၂၀	၂၀
၅. ကျေးဇူးတင်မှု စီမံကိန်းအစီအစဉ်အတွက်	၂၀၂၁.၉.၂၀	၂၀၂၁.၉.၂၀	၂၀	၇၄	၂၀	၂၀	၂၀
၆. ကျေးဇူးတင်မှု စီမံကိန်းအစီအစဉ်အတွက်	၂၀၂၁.၉.၂၀	၂၀၂၁.၉.၂၀	၂၀	၇၄	၂၀	၂၀	၂၀
၇. ကျေးဇူးတင်မှု စီမံကိန်းအစီအစဉ်အတွက်	၂၀၂၁.၉.၂၀	၂၀၂၁.၉.၂၀	၂၀	၇၄	၂၀	၂၀	၂၀
၈. ကျေးဇူးတင်မှု စီမံကိန်းအစီအစဉ်အတွက်	၂၀၂၁.၉.၂၀	၂၀၂၁.၉.၂၀	၂၀	၇၄	၂၀	၂၀	၂၀
၉. ကျေးဇူးတင်မှု စီမံကိန်းအစီအစဉ်အတွက်	၂၀၂၁.၉.၂၀	၂၀၂၁.၉.၂၀	၂၀	၇၄	၂၀	၂၀	၂၀
၁၀. ကျေးဇူးတင်မှု စီမံကိန်းအစီအစဉ်အတွက်	၂၀၂၁.၉.၂၀	၂၀၂၁.၉.၂၀	၂၀	၇၄	၂၀	၂၀	၂၀



စီမံကိန်းစတင်ရွက်မှုအဆင့်များ	၀န.ဖွဲ့		အစည်းအဝေးကွပ်ကဲတက်ရောက်သူအရေအတွက်			
	စတင်သည့်နေ့.	ပြီးစေသည့်နေ့.	အမျိုးသားအရေအတွက်	အမျိုးသမီးအရေအတွက်	အိမ်ထောင်စုအရေအတွက်	လူနို့စု တက်ရောက်သူ အရေအတွက် လူနို့စုအမည်
၆. ဥပဒေရေးရာကုန်ကျမှု လျာထားအစီအစဉ် ရေးဆွဲခြင်း						
၆.၄ ပြင်/ထိန်းအစီအစဉ် ရေးဆွဲခြင်း						
၇. စီမံကိန်းလုပ်ငန်းခွဲ တိုးတက်မှု တော်ဝင်ကြေညာ လစဉ်အစည်းအဝေး	မလို	မလို	မလို	မလို	မလို	မလို
၇.၁ အစည်းအဝေး ပထမအကြိမ်						
၇.၂ အစည်းအဝေး ဒုတိယအကြိမ်						
၇.၃ အစည်းအဝေး တတိယအကြိမ်						
၈. စီမံကိန်းလုပ်ငန်းခွဲ အပြီးသတ်စစ်ဆေးခြင်း အစည်းအဝေး						
၉. လူထုစစ်ဆေးမှုအစည်းအဝေး						



ပုံစံ - ၀ - ၂ - စီမံကိန်းစက်ဝန်းအချိန်ဇယား (PC 2)

လမ်းညွှန်ချက်၊ သက်ဆိုင်ရာလူထုစည်းရုံးရေးမှူး/လက်ထောက်နည်းပညာမှူးသည် ပညာမှူးများမှ စီမံကိန်းစက်ဝန်းအစည်းတစ်ခုစီဖြစ်စေရန်၊ ကျေးရွာနှင့် ကျေးရွာအုပ်စုအတွက် ဤပုံစံကို ဖြည့်သွင်းရမည်။

စည်းရုံးရေးမှူး/ဖန်လမ်း အမည် စောမာဇီ

နေ့စွဲ ၃၀.၂.၂၀၁၇ စက်ဝန်းအားအမှတ်ဖြစ်ပါ စက်ဝန်း(၁) စက်ဝန်း(၂) စက်ဝန်း(၃)

ပြည်နယ်/တိုင်း စစ်ကိုင်း မြို့နယ် မင်္ဂလာတောင်ညွန့် ကျေးရွာအုပ်စု ၂၇၂၀၁၇ ကျေးရွာ ၂-၃၁၂၀၁၇

စီမံကိန်းအစည်းအဝေးအမည်များ	နေ့စွဲ		အချိန်သား အရေအတွက်	အချိန်သမီး အရေအတွက်	အိမ်ထောင်စု အရေအတွက်	လူမျိုးစုတက်ရောက်သူ အရေအတွက် နှင့် လူမျိုးစုအမည်
	တောင်သည့် နေ့	ပြီးဆုံးသည့်နေ့				
၁။ ကျေးရွာစီမံကိန်း စိတ်ဆက်အစည်းအဝေး	၂၀.၂.၂၀၁၇	၂၀.၂.၂၀၁၇	၁၁	၂၄	၂၅	၂၅
၂။ ကျေးရွာဖွံ့ဖြိုးရေး စီမံချက်ရေးဆွဲခြင်း အစည်းအဝေး	၂၀.၂.၂၀၁၇	၂၀.၂.၂၀၁၇	၁၄	၂၄	၂၈	၂၈
၃။ ကျေးရွာအုပ်စု လုပ်ငန်းဆုံးဖြတ်ချက်ချသည့် အစည်းအဝေး	၅.၂.၂၀၁၇	၅.၂.၂၀၁၇	၁၉	၁၇	၂၈	၂၈
၄။ မြို့နယ်အဆင့် စီမံကိန်းရေးဆွဲရေး နှင့် အကောင်အထည်ဖော်ရေးကော်မတီ၏ စီမံကိန်း သုံးသပ်မှု အစည်းအဝေး			၀၀	၀၀	၀၀	၀၀
၅။ မြို့နယ် စီမံကိန်းရေးဆွဲရေး နှင့် အကောင်အထည်ဖော်ရေး ကော်မတီ၏ဆုံးဖြတ်မှုကို ရွာသို့ အသိပေး အကြောင်းကြားသည့် အစည်းအဝေး						
၆။ စီမံကိန်းလုပ်ငန်းဖွံ့ဖြိုးစီမံချက်ရေးဆွဲခြင်း အစည်းအဝေး						
၆.၁။ စီမံကိန်းလုပ်ငန်း အကောင်အထည်ဖော် ရေးဆွဲခြင်း						



ပယ်ယူရေးအဖွဲ့အစည်း ရေးဆွဲခြင်း									
၆.၃။ သတ္တုအမှောင်ရောင်များ ဖြည့်ထည့်ရေးအဖွဲ့အစည်း									
ရေးဆွဲခြင်း									
၆.၄။ ပြင်/ထိန်းသိမ်းရေးအဖွဲ့ ရေးဆွဲခြင်း									
၇။ စီမံကိန်းလုပ်ငန်းခွဲ တိုးတက်မှု စောင့်ကြည့်အဖွဲ့အစည်း									
၇.၁။ အစည်းအဝေး၊ ပထမအကြိမ်									
၇.၂။ အစည်းအဝေး၊ ဒုတိယအကြိမ်									
၇.၃။ အစည်းအဝေး၊ တတိယအကြိမ်									
၈။ စီမံကိန်းလုပ်ငန်းခွဲ အပြီးသတ်စစ်ဆေးခြင်းအဖွဲ့အစည်း									
၉။ လူထုစစ်ဆေးမှုအစည်းအဝေး									



(- ၈ - ၂ - စီမံကိန်းစက်ဝန်းအချိန်ဇယား (PC 2))

လယ်ယာများအား သက်ဆိုင်ရာလူထုစည်းရုံးရေး/လက်ထောက်နည်းပညာများမှ စီမံကိန်းစက်ဝန်းအဆင့်တစ်ခုစီပြုစီစဉ်ပြီး ကျေးရွာနှင့် ကျေးရွာအုပ်စုအတွက် ဤစီမံကိန်း ပြည့်စုံရေးအတွက်

ရင်းနှီးမြှုပ်နှံမှု/ဝန်ထမ်း အမည် အောင်မြင်

နေ့စွဲ ၁၉-၁၀-၂၀၁၇ စက်ဝန်းအားအမှတ်ကြိမ်ပါ စက်ဝန်း(၁) စက်ဝန်း(၂) စက်ဝန်း(၃)

ပြည်နယ်/တိုင်း ထစ်ကိုင်း မြို့နယ် ပရလှရွာ ကျေးရွာအုပ်စု ဒဂုံတောင် ကျေးရွာ ရွာအုပ်စု

စီမံကိန်းစက်ဝန်းအဆင့်များ	နေ့စွဲ		အစည်းအဝေးအတွက်တက်ရောက်သူအရေအတွက်			
	စတင်သည့် နေ့	ပြီးဆုံးသည့်နေ့	အချိုးသား အရေအတွက်	အချိုးသမီး အရေအတွက်	အိမ်ထောင်စု အရေအတွက်	လူမျိုးစုထက်ရှောင်သူ အရေအတွက် နှင့် လူမျိုးစုအမည်
၁။ ကျေးရွာစီမံကိန်း စီမံကိန်းအစည်းအဝေး	၁၉.၁၀.၁၇	၁၉.၁၀.၁၇	၁၉	၂၈	၄၇	၄၇ ၁၈၈
၂။ ကျေးရွာစီမံကိန်း စီမံကိန်းအစည်းအဝေး	၁၉.၁၀.၁၇	၁၉.၁၀.၁၇	၁၈	၂၇	၄၅	၄၅ ၁၈၇
၃။ ကျေးရွာအုပ်စု လုပ်ငန်းဆုံးဖြတ်ချက်ချသည့် အစည်းအဝေး	၁၄.၁၀.၁၇	၁၄.၁၀.၁၇	၁၄	၁၇	၄၁	၄၁ ၁၈၈
၄။ မြို့နယ်အဆင့် စီမံကိန်းရေးဆွဲရေး နှင့် အကောင်အထည်ဖော်ရေးကော်မတီ၏ စီမံကိန်း သုံးသပ်မှု အစည်းအဝေး			မလို	မလို	မလို	မလို
၅။ မြို့နယ် စီမံကိန်းရေးဆွဲရေး နှင့် အကောင်အထည်ဖော်ရေး ကော်မတီ၏ဆုံးဖြတ်မှုကို ရွာသို့ အသိပေး အကြောင်းကြားသည့် အစည်းအဝေး						
၆။ စီမံကိန်းလုပ်ငန်းဆုံးစီမံချက်ရေးဆွဲခြင်း အစည်းအဝေး						
၆.၁။ စီမံကိန်းလုပ်ငန်း အကောင်အထည်ဖော် ရေးဆွဲခြင်း						



၁၁။ ပုံစံ ၈-၃။ ကျေးရွာဖွံ့ဖြိုးရေးဦးစားပေးအစီအစဉ်

ပုံစံ - ၈-၄ - ကျေးရွာမျှော်မှန်းချက် (FORM PC 4)

လမ်းညွှန်။ ကျေးရွာမျှော်မှန်းချက် အစဉ်အဝေးအပြီးတွင် ကျေးရွာ စီ/ထောက်သည် လူထုစည်းရုံးရေးမှူး၏ အကူအညီဖြင့် ဤပုံစံကို ဖြည့်သွင်းရမည်။ လူထုပဟိုပြုစီမံကိန်း ရန်ပုံငွေသာမဟုတ်၊ အခြားရန်ပုံငွေများ အပါအဝင် အခက်အခဲအားလုံး၊ ဦးစားပေး အစီအစဉ်များ၊ လုပ်ငန်းစဉ်များပါ ရေးသွင်းပါ။

စည်းရုံးရေးမှူးအမည် - ဦးသက်နိုင်စိုး

ရက်စွဲ။ ၅.၃.၂၀၁၅ ပ နှစ် ဒု နှစ် တ နှစ် စ နှစ်

ပြည်နယ်/ တိုင်းဒေသကြီး စစ်ကိုင်းတိုင်း မြို့နယ် ပစ်ခတ်ကျွန်း ကျေးရွာအုပ်စု ကျွန်းတပ ကျေးရွာ ပုသိမ်ကျင်း

(က) အခက်အခဲများ (အဓိက အခက်အခဲများအနက် အနည်းဆုံး ၅ ခု ရေးပါ)

အမျိုးသားများဘက်မှ တင်ပြသော အခက်အခဲများ	အမျိုးသမီးများဘက်မှ တင်ပြသော အခက်အခဲများ
၁ စာသင်ကျောင်းပြင်ဆင်ခြင်း	၁ စာသင်ကျောင်းပြင်ဆင်ခြင်း
၂ မီးရုံ၊ ရေ၊ (ဆီလာ)	၂ မီးရုံ၊ ရေ၊ (ဆီလာ)
၃ စာကြည့်တိုက် (အသစ်)	၃ ရွာတွင်းလမ်းပြင်ဆင်ခြင်း
၄ နာဂါ၊ ကျွန်းခြံကွက်	၄ ဆေးပေးခန်း (အသစ်)
၅ ရွာတွင်းလမ်းပြင်ဆင်ခြင်း	၅ စာကြည့်တိုက် (အသစ်)

(ခ) မျှော်မှန်းချက် နောက် ၅ နှစ်ကြာကာလတွင် ကျေးရွာဖွံ့ဖြိုးမှုအတွက် အဓိက ရည်မှန်းချက်များ (၅ ခု)

အမျိုးသားများဘက်မှ တင်ပြသော ရည်မှန်းချက်	အမျိုးသမီးများဘက်မှ တင်ပြသော ရည်မှန်းချက်
၁ စာသင်ကျောင်းပြင်ဆင်ခြင်း	၁ စာသင်ကျောင်းပြင်ဆင်ခြင်း
၂ မီးရုံ၊ ရေ၊ (ဆီလာ)	၂ မီးရုံ၊ ရေ၊ (ဆီလာ)
၃ စာကြည့်တိုက် (အသစ်)	၃ ရွာတွင်းလမ်းပြင်ဆင်ခြင်း
၄ နာဂါ၊ ကျွန်းခြံကွက်	၄ ဆေးပေးခန်း (အသစ်)
၅ ရွာတွင်းလမ်းပြင်ဆင်ခြင်း	၅ စာကြည့်တိုက် (အသစ်)

(ဂ) ကျေးရွာတွင် ၃ နှစ်အတွင်း ဆောင်ရွက်မည့် ဦးစားပေး လုပ်ငန်းများ (လူထုပဟိုပြုစီမံကိန်း ရန်ပုံငွေသာမဟုတ်၊ အခြားရန်ပုံငွေများအတွက်ပါ ရေးသွင်းပြီး လူထုပဟိုပြုစီမံကိန်း ရန်ပုံငွေဖြင့် ဆောင်ရွက်မည့် လုပ်ငန်းကို ခြစ်ပါ)

ကျေးရွာ ဦးစားပေး ဖွံ့ဖြိုးရေး လုပ်ငန်းများ	ကျား/ မ/ ကျား+မ တင်ပြချက်	လူထုပဟိုပြု စီမံကိန်းမှ ဆောင်ရွက်ရန် အမှန်ဖြစ်ပါ	ခန့်မှန်း ကုန်ကျငွေ	ခန့်မှန်း အကျိုးပြုဦးရေ
၁ စာသင်ကျောင်းပြင်ဆင်ခြင်း	ကျား+မ		၈,၀၀၀,၀၀၀	၂၇၂ ဦး
၂ ရွာတွင်းလမ်းပြင်ဆင်ခြင်း	ကျား+မ		၅,၀၀၀,၀၀၀	၂၇၂ ဦး
၃ စာကြည့်တိုက် (အသစ်)	ကျား+မ		၇,၅၀၀,၀၀၀	၂၇၂ ဦး
၄ မီးရုံ၊ ရေ၊ (ဆီလာ)	ကျား+မ		၈,၅၀၀,၀၀၀	၂၇၂ ဦး
၅ ဆေးပေးခန်း	ကျား+မ		၁၅,၀၀၀,၀၀၀	၂၇၂ ဦး
၆ နာဂါ၊ ကျွန်းခြံကွက်	ကျား+မ		၃,၀၀၀,၀၀၀	၂၇၂ ဦး

ကျေးရွာစီမံကိန်း အထောက်အကူပြု ကော်မတီ ဥက္ကဋ္ဌ အတည်ပြုချက်

လက်မှတ် [Signature] ရက်စွဲ ၅.၃.၂၀၁၅



ပုံစံ - ၈-၄ - ကျေးရွာမျှော်မှန်းချက် (FORM PC 4)

လမ်းညွှန်။ ကျေးရွာမျှော်မှန်းချက် အစည်းအဝေးအပြီးတွင် ကျေးရွာ စီ/ထောက်သည် လူထုစည်းရုံးရေးမှူး၏ အကူအညီဖြင့် ဤပုံစံကို ဖြည့်သွင်းရမည်။ လူထုဗဟိုပြုစီမံကိန်း ရန်ပုံငွေသာမဟုတ်၊ အခြားရန်ပုံငွေများ အပါအဝင် အခက်အခဲအားလုံး၊ ဦးစားပေး အစီအစဉ်များ၊ လုပ်ငန်းစဉ်များပါ ရေးသွင်းပါ။

စည်းရုံးရေးမှူးအမည် - ဦး သက်ရှိဇော်

ရက်စွဲ။ 5.3.2015 ပ နှစ် ဒု နှစ် တ နှစ် စ နှစ်

ပြည်နယ်/ တိုင်းဒေသကြီး မြို့နယ် ကျေးရွာအုပ်စု ကျေးရွာ

စစ်ကိုင်းတိုင်း ပင်မော်ကျေး ၂-၄-တပ် ဥသျှစ်ကျေး

(က) အခက်အခဲများ (အဓိက အခက်အခဲများအနက် အနည်းဆုံး ၅ ခု ရေးပါ)

အမျိုးသားများဘက်မှ တင်ပြသော အခက်အခဲများ	အမျိုးသမီးများဘက်မှ တင်ပြသော အခက်အခဲများ
၁ <u>ဆေးဝေ့ခန်း (အသစ်)</u>	၁ <u>၂-၁၀၇၊ ကျေးဦးမြောက်</u>
၂	၂
၃	၃
၄	၄
၅	၅

(ခ) မျှော်မှန်းချက် နောက် ၅ နှစ်ကြာကာလတွင် ကျေးရွာဖွံ့ဖြိုးမှုအတွက် အဓိက ရည်မှန်းချက်များ (၅ ခု)

အမျိုးသားများဘက်မှ တင်ပြသော ရည်မှန်းချက်	အမျိုးသမီးများဘက်မှ တင်ပြသော ရည်မှန်းချက်
၁	၁
၂	၂
၃	၃
၄	၄
၅	၅

(ဂ) ကျေးရွာတွင် ၃ နှစ်အတွင်း ဆောင်ရွက်မည့် ဦးစားပေး လုပ်ငန်းများ (လူထုဗဟိုပြုစီမံကိန်း ရန်ပုံငွေသာမဟုတ်၊ အခြားရန်ပုံငွေများအတွက်ပါ ရေးသွင်းပြီး လူထုဗဟိုပြုစီမံကိန်း ရန်ပုံငွေဖြင့် ဆောင်ရွက်မည့် လုပ်ငန်းကို ခြစ်ပါ)

ကျေးရွာ ဦးစားပေး ဖွံ့ဖြိုးရေး လုပ်ငန်းများ	ကျား/ မ/ ကျား+မ တင်ပြချက်	လူထုဗဟိုပြု စီမံကိန်းမှ ဆောင်ရွက်ရန် အမှန်ခြစ်ပါ	ခန့်မှန်း ကုန်ကျငွေ	ခန့်မှန်း အကျိုးပြုဦးရေ
၁				
၂				
၃				
၄				
၅				
၆				

ကျေးရွာစီမံကိန်း အထောက်အကူပြု ကော်မတီ ဥက္ကဋ္ဌ အတည်ပြုချက်

လက်မှတ် [Signature]

ရက်စွဲ 5.3.2015



ပုံစံ ၈-၃ ကျေးရွာဖွံ့ဖြိုးရေး ဦးစားပေးအစီအစဉ် (Form PC 3)

လမ်းညွှန်မှုကော်မတီ အဆင့် (၃) ကျေးရွာဖွံ့ဖြိုးရေးမှန်းချက်အစည်းအဝေး ပြီးဆုံးသောအခါ ကျေးရွာစီမံကိန်း အထောက်အကူပြုကော်မတီသည် လူထုစည်းရုံးရေးမှူးအကူအညီဖြင့် ဤပုံစံကိုပြည့်စုံအောင် ဖြည့်သွင်းရမည်။ အားလုံးသော အခက်အခဲအတားအဆီးများ၊ ဖွံ့ဖြိုးမှုဦးစားပေးအစီအစဉ်များ၊ လူထုဗဟိုပြုစီမံကိန်း၏ ရန်ပုံငွေအရင်းအမြစ်နှင့် မသက်ဆိုင်သည့် လုပ်ငန်းများအားလုံးကိုဖော်ပြရမည်။

လူထုစည်းရုံးရေးမှူး/ဝန်ထမ်း အမည် ဦးသက်နိုင်

နေ့စွဲ 7.1.2016 စက်ဝန်းအား အမှတ်ခြစ်ပါ (✓) စက်ဝန်း(၁)၊ ၂၊ ၃ စက်ဝန်း (၂) စက်ဝန်း (၃) စက်ဝန်း (၄)

ပြည်နယ်/တိုင်း <u>စစ်ကိုင်း</u>	မြို့နယ် <u>ပင်မည်ဘူး</u>	ကျေးရွာအုပ်စု <u>နန်းတယ်</u>	ကျေးရွာ <u>၃ ဘွတ်လှန်း</u>
------------------------------------	------------------------------	---------------------------------	-------------------------------

က. အခက်အခဲအတားအဆီးများအားဆွေးနွေးခြင်း - ယခုလက်ရှိအခြေအနေတွင်ဤကျေးရွာဖွံ့ဖြိုးတိုးတက်ရေးအတွက် အဓိကအခက်အခဲအတားအဆီးများသည် မည်သည်များဖြစ်ပါသနည်း(အမျိုးသား/သမီး အနည်းဆုံးအခက်အခဲ ၅ ခုစီဖော်ပြပါ)

အမျိုးသား အဖွဲ့မှတင်ပြသောအခက်အခဲအတားအဆီးများ	အမျိုးသမီး အဖွဲ့မှတင်ပြသောအခက်အခဲအတားအဆီးများ
၁ <u>စာကြည့်တိုက်</u>	၁ <u>စာသင်ကျောင်းအုတ်တံတိုင်း</u>
၂ <u>ကျေးရွာခန်းမ</u>	၂ <u>ကျေးရွာခန်းမ</u>
၃ <u>စာသင်ကျောင်းအုတ်တံတိုင်း</u>	၃ <u>စာသင်ကျောင်းမီးခံသာ</u>
၄ <u>ဘောလုံးကွင်း</u>	၄ <u>စာကြည့်တိုက်</u>
၅ <u>စာသင်ကျောင်းအိမ်သာ</u>	၅ <u>စာသင်ကျောင်းတံတား</u>
၆ <u>တံတား</u>	

ခ. မျှော်မှန်းခြင်း- ဤကျေးရွာဖွံ့ဖြိုးတိုးတက်ရေးအတွက်နှစ်လအတွက် (၅) နှစ်အားရည်ရွယ်၍ စောင်ရွက်ရန်အတွက် မည်သည့်အရာများသည်အဓိကမျှော်မှန်းချက်ဖြစ်သနည်း။

အမျိုးသားအဖွဲ့မှတင်ပြသောမျှော်မှန်းချက်များ	အမျိုးသမီးအဖွဲ့မှတင်ပြသောမျှော်မှန်းချက်များ
၁ <u>စာကြည့်တိုက် ဂရုဇာ</u>	၁ <u>ကျောင်းအုတ်တံတိုင်း ဂရုဇာ</u>
၂ <u>ကျေးရွာခန်းမ အောက်လှည့်ဇာ</u>	၂ <u>ကျေးရွာခန်းမ အောက်လှည့်ဇာ</u>
၃ <u>စာသင်ကျောင်း အုတ်တံတိုင်း ဂရုဇာ</u>	၃ <u>ကျောင်း အိမ်သာ ဂရုဇာ</u>
၄ <u>ဘောလုံးကွင်း ဂရုဇာ</u>	၄ <u>စာကြည့်တိုက် အောက်လှည့်ဇာ</u>
၅ <u>ကျောင်းအိမ်သာ အောက်လှည့်ဇာ</u>	၅ <u>စာသင်ကျောင်း တံတား ဂရုဇာ</u>
၆ <u>ကျောင်းတံတား အောက်လှည့်ဇာ</u>	



ဂ. ဤကျေးရွာ၏ လာမည့် (၃) နှစ်အတွက် ဦးစားပေး ဖွံ့ဖြိုးတိုးတက်မှု လုပ်ငန်း အစီအစဉ်များအားဖော်ပြပါ။
 (လူထုပဟိုပြုစီမံကိန်း ရန်ပုံငွေအတွက် အဆိုပြုသော အစီအစဉ်များကိုဦးစားပေး အဆင့်အလိုက်ဖော်ပြပြီး ကျန် လူထုပဟိုပြု စီမံကိန်း ရန်ပုံငွေအရင်းအမြစ်နှင့် မပတ်သက်သည့်အစီအစဉ်များလည်းဖော်ပြရန်ဖြစ်သည်)

ကျေးရွာအတွက်ဦးစားပေးဖွံ့ဖြိုးတိုးတက်မှု လုပ်ငန်းစဉ်များ	အဆိုပြုသူ (အမျိုးသားများ/ အမျိုးသမီးများ/ အမျိုးသား+အမျိုးသမီး)	လူထုပဟိုပြုစီမံကိန်းအတွက် အဆိုပြုသည် (ဦးစားပေးအဆင့် အလိုက်ဖော်ပြပါ)	ခန့်မှန်း ကုန်ကျ စရိတ်	အကျိုးခံစား ခွင့်ရှိသူခန့်မှန်းခြေ အရေအတွက်
၁ စာပေပညာပေးခြင်း	ကျား + ၁	၄	၂၀၀၀	
၂ ကျောင်းအိမ်သာ	"	၅	၁၀၀၀	
၃ ကျေးရွာခင်း	"	၁	၁၀၀၀	
၄ စာသင်ကျောင်းအောက်ခန်း	"	၂	၂၀၀၀	
၅ စာသင်ကျောင်းတံတား	"	၃	၃၀၀၀	
၆				

ဥက္ကဋ္ဌ ၊ ကျေးရွာစီမံကိန်းအထောက်အကူပြုကော်မတီမှအတည်ပြုသည်။

အမည် ဦးကျော်မြင့် လက်မှတ် [Signature] ဝန်ထမ်း



ပုံစံ ၈-၃ ကျေးရွာဖွံ့ဖြိုးရေး ဦးစားပေးအစီအစဉ် (Form PC 3)

လမ်းညွှန်ချက်၊ အဆင့် (၃) ကျေးရွာမွှေးပျံ့မှုများချက်အစည်းအဝေး ပြီးဆုံးသောအခါ ကျေးရွာစီမံကိန်း အထောက်အကူပြုကော်မတီသည် လူထုစည်းရုံးရေးမှူးအကူအညီဖြင့် ဤပုံစံကိုဖြည့်စွဲအောင် ဖြည့်သွင်းရမည်။ အားလုံးသော အခက်အခဲအတားအဆီးများ၊ ဖွံ့ဖြိုးမှုဦးစားပေးအစီအစဉ်များ၊ လူထုတိုက်ပြုစီမံကိန်း၏ ရန်ပုံငွေအရင်းအမြစ်နှင့် မသက်ဆိုင်သည့် လုပ်ငန်းများအားလုံးကိုဖော်ပြရမည်။

လူထုစည်းရုံးရေးမှူး/ဝန်ထမ်း အမည် ဦးသက်ရှိလွင်

နေ့စွဲ ၇.၇.၂၀၁၆ စက်ဝန်းအား အမှတ်ဖြစ်ပါ (✓) စက်ဝန်း(၁) စက်ဝန်း (၂) စက်ဝန်း (၃) စက်ဝန်း (၄)

ပြည်နယ်/တိုင်း စစ်လွှဲစဉ်:	မြို့နယ် ပဇာနည်ဘူး	ကျေးရွာအုပ်စု နန်းတပ်	ကျေးရွာ ခုတ္တလွန်
-------------------------------	-----------------------	--------------------------	----------------------

က. အခက်အခဲအတားအဆီးများအားရွေးနှေးခြင်း - ယခုလက်ရှိအခြေအနေတွင်ဤကျေးရွာဖွံ့ဖြိုးတိုးတက်ရေးအတွက် အဓိကအခက်အခဲအတားအဆီးများသည် မည်သည့်များဖြစ်ပါသနည်း(အမျိုးသား/သမီး အနည်းဆုံးအခက်အခဲ ၅ ခုစီဖော်ပြပါ)

အမျိုးသား အဖွဲ့မှတင်ပြသောအခက်အခဲအတားအဆီးများ	အမျိုးသမီး အဖွဲ့မှတင်ပြသောအခက်အခဲအတားအဆီးများ
၁ ခိုက်ပျိုး ရေ၊ မျိုး ကောင်း မျိုး သန်	၁ စက်ချယ် သစ်တန်း
၂ ဗုန်းဖြူ သစ်တန်း	၂ ဇာတိုး ပန်းတိုး သစ်တန်း
၃ ဓမ္မ၊ ဖြူရေး နည်း ပညာ	၃ ဗာလူဖြူ သစ်တန်း
၄ ခိုက်ပျိုး ရေ နည်း ပညာ	၄ ဒီဇိုင်း သစ်တန်း
၅ ချယ်ခစ် ပစ္စည်း ဖြူဖြူသစ်တန်း	၅ ဗုန်းဖြူ သစ်တန်း
	၆ ခိုက်ပျိုး ရေ၊ မျိုး ကောင်း မျိုး သန်

ခ. မျှော်မှန်းခြင်း- ဤကျေးရွာဖွံ့ဖြိုးတိုးတက်ရေးအတွက်နှောင်လှာမည့် (၅) နှစ်အားရည်ရွယ်၍ ဆောင်ရွက်ရန်အတွက် မည်သည့်အရာများသည်အဓိကမျှော်မှန်းချက်ဖြစ်သနည်း။

အမျိုးသားအဖွဲ့မှတင်ပြသောမျှော်မှန်းချက်များ	အမျိုးသမီးအဖွဲ့မှတင်ပြသောမျှော်မှန်းချက်များ
၁ ခိုက်ပျိုး ရေ၊ မျိုး ကောင်း မျိုး သန် ဂရုစိုက်	၁ စက်ချယ် သစ်တန်း ဂရုစိုက်
၂ ဗုန်းဖြူ သစ်တန်း ဂရုစိုက်	၂ ဇာတိုး ပန်းတိုး သစ်တန်း ဂရုစိုက်
၃ ဓမ္မ၊ ဖြူရေး နည်း ပညာ တတ်မြောက်	၃ ဗာလူဖြူ သစ်တန်း ဂရုစိုက်
၄ ခိုက်ပျိုး ရေ နည်း ပညာ တတ်မြောက်	၄ ဒီဇိုင်း သစ်တန်း ဂရုစိုက်
၅ ချယ်ခစ် ပစ္စည်း ဖြူဖြူတတ်	၅ ဗုန်းဖြူ သစ်တန်း ဂရုစိုက်
	၆ ခိုက်ပျိုး ရေ၊ မျိုး ကောင်း မျိုး သန် ဂရုစိုက်



ဂ. ဤကျေးရွာ၏ လာမည့် (၃) နှစ်အတွက် ဦးစားပေး ဖွံ့ဖြိုးတိုးတက်မှု လုပ်ငန်း အစီအစဉ်များအားဖော်ပြပါ။
 (လူထုဝဟိုပြုစီမံကိန်း ရံပုံငွေအတွက် အဆိုပြုသော အစီအစဉ်များကိုဦးစားပေး အဆင့်အလိုက်ဖော်ပြပြီး ကျန် လူထုဝဟိုပြု စီမံကိန်း ရန်ပုံငွေအရင်းအမြစ်နှင့် ဖတ်သက်သည့်အစီအစဉ်များလည်းဖော်ပြရန်ဖြစ်သည်)

	ကျေးရွာအတွက်ဦးစားပေးဖွံ့ဖြိုးတိုးတက်မှု လုပ်ငန်းစဉ်များ	အဆိုပြုသူ (အမျိုးသားများ/ အမျိုးသမီးများ/ အမျိုးသား+အမျိုးသမီး)	လူထုဝဟိုပြုစီမံကိန်းအတွက် အဆိုပြုသည် (ဦးစားပေးအဆင့် အလိုက်ဖော်ပြပါ)	ခန့်မှန်း ကုန်ကျ ဝင်ရတ်	အကျိုးခံစား ခွင့်ရှိသူခန့်မှန်းခြေ အရေအတွက်
၁	မုန့် ၀.၆ သဗ္ဗတန်း	ကျား + ၁	၃		
၂	ဆက်ချက်၊ တတိုး၊ မုန့်ထိုး သဗ္ဗတန်း	၁	၅		
၃	မိုက်ဖျိုးရေး ချိုးကောင်း ချိုးသား	ကျား + ၁	၂		
၄	အလှူဖွဲ့ငွေအဖွဲ့ ဝန်ထောက်သဗ္ဗတန်း	၁	၄		
၅	မိုက်ဖျိုးရေး + ချက်၊ သဗ္ဗတန်းတန်း	ကျား	၁		
၆					

ဥက္ကဋ္ဌ ၊ ကျေးရွာစီမံကိန်းအထောက်အကူပြုကော်မတီမှအတည်ပြုသည်။

အမည် ဦးကျော်မြင့် လက်မှတ်  နေ့စွဲ



ပုံစံ - ၈ - ၃ ကျေးရွာဖွံ့ဖြိုးရေး ဦးစားဇယားအစီအစဉ် (Form PC 3)

လယ်ယာနှင့်ရွာကွက် အဆင့်(၃) ကျေးရွာမှော်မှန်းချက်အစည်းအဝေး ပြီးဆုံးသောအခါ ကျေးရွာစီမံကိန်း အထောက်အကူပြု ကော်မတီသည် လူထုစည်းရုံးရေးမှူးအကူအညီဖြင့် ဤပုံစံကိုပြည့်စုံအောင် ဖြည့်သွင်းရမည်။

လူထုစည်းရုံးရေးမှူး/ဝန်ထမ်း အမည် **ရွှေမာမာ**
နေ့စွဲ **၂၀၂၁-၂၀၂၂** စက်ဝန်းအား အမှတ်ခြစ်ပါ (✓) □ စက်ဝန်း(၁) □ စက်ဝန်း(၂) □ စက်ဝန်း(၃) □ စက်ဝန်း(၄)

ပြည်နယ်/တိုင်း **စစ်ကိုင်း** မြို့နယ်ပယ်ယာကျွန်း ကျေးရွာအုပ်စု **နဂါးတပ်** ကျေးရွာ **ပုသိမ်ကျွန်း**

က။ အခက်အခဲအတားအဆီးများအားဆွေးနွေးခြင်း - ယခုလက်ရှိအခြေအနေတွင် ဤကျေးရွာဖွံ့ဖြိုးတိုးတက်ရေးအတွက် အဓိက အခက်အခဲအတားအဆီးများသည် မည်သည့်အရာဖြစ်ပါသနည်း။ (အမျိုးသား/သမီး အနည်းဆုံးအခက်အခဲ ၅ ခုစီဖော်ပြပါ)

အမျိုးသား အဖွဲ့မှ တင်ပြသောအခက်အခဲအတားအဆီးများ		အမျိုးသမီး အဖွဲ့မှ တင်ပြသောအခက်အခဲအတားအဆီးများ	
၁	ကျေးရွာအုပ်စုအတွင်း မရှိခြင်း	၁	ကျေးရွာအုပ်စုအတွင်း မရှိခြင်း
၂	ရွာလမ်း၊ တံတား၊ ရေပေါက်မရှိခြင်း	၂	၂၄ နာရီ မီး၊ မရှိခြင်း
၃	၂၄ နာရီ မီး မရှိခြင်း	၃	ရွာအတွင်း၊ လမ်း၊ တံတား၊ ရေပေါက်မရှိခြင်း
၄	အသက်စောင့်၊ စား၊ စကားမရှိခြင်း	၄	အေးပေးချိတ်မရှိခြင်း
၅	အေးပေးချိတ်မရှိခြင်း	၅	အသက်စောင့်၊ စား၊ စကားမရှိခြင်း
၆	အသက်စောင့်၊ စား၊ စကားမရှိခြင်း	၆	အသက်စောင့်၊ ပညာပေးတက်ကြွမှုမရှိခြင်း
၇	အသက်စောင့်၊ များသောအားဖြင့် မတော်ခြင်း	၇	အသက်စောင့်၊ များသောအားဖြင့် မတော်ခြင်း
၈	အိမ်ယာ၊ ရေ၊ များ၊ များ၊ များ၊ များ၊ များ၊ များ	၈	အိမ်ယာ၊ ရေ၊ များ၊ များ၊ များ၊ များ၊ များ၊ များ
၉	အိမ်ယာ၊ ရေ၊ များ၊ များ၊ များ၊ များ၊ များ၊ များ	၉	အိမ်ယာ၊ ရေ၊ များ၊ များ၊ များ၊ များ၊ များ၊ များ
၁၀	အိမ်ယာ၊ ရေ၊ များ၊ များ၊ များ၊ များ၊ များ၊ များ	၁၀	အိမ်ယာ၊ ရေ၊ များ၊ များ၊ များ၊ များ၊ များ၊ များ

ခ။ မှော်မှန်းခြင်း - နောင်လာမည့် (၅) နှစ် အတွင်း ကျေးရွာဖွံ့ဖြိုးရေး မှော်မှန်းချက်များအား တင်ပြပါ။

အမျိုးသားအဖွဲ့မှ တင်ပြသောမှော်မှန်းချက်များ		အမျိုးသမီးအဖွဲ့မှ တင်ပြသောမှော်မှန်းချက်များ	
၁	ကျေးရွာအုပ်စုအတွင်း မရှိခြင်း	၁	ကျေးရွာအုပ်စုအတွင်း မရှိခြင်း
၂	ရွာလမ်း၊ တံတား၊ ရေပေါက်မရှိခြင်း	၂	ရွာလမ်း၊ တံတား၊ ရေပေါက် မြင်မြို့
၃	၂၄ နာရီ မီး မရှိခြင်း	၃	၂၄ နာရီ မီး၊ ရေ မြို့
၄	အသက်စောင့်၊ စား၊ စကားမရှိခြင်း	၄	အသက်စောင့်၊ စား၊ စကားမရှိခြင်း
၅	အေးပေးချိတ်မရှိခြင်း	၅	အေးပေးချိတ်မရှိခြင်း
၆	အသက်စောင့်၊ စား၊ စကားမရှိခြင်း	၆	အသက်စောင့်၊ စား၊ စကားမရှိခြင်း
၇	အသက်စောင့်၊ များသောအားဖြင့် မတော်ခြင်း	၇	အသက်စောင့်၊ များသောအားဖြင့် မတော်ခြင်း
၈	အိမ်ယာ၊ ရေ၊ များ၊ များ၊ များ၊ များ၊ များ၊ များ	၈	အိမ်ယာ၊ ရေ၊ များ၊ များ၊ များ၊ များ၊ များ၊ များ
၉	အိမ်ယာ၊ ရေ၊ များ၊ များ၊ များ၊ များ၊ များ၊ များ	၉	အိမ်ယာ၊ ရေ၊ များ၊ များ၊ များ၊ များ၊ များ၊ များ
၁၀	အိမ်ယာ၊ ရေ၊ များ၊ များ၊ များ၊ များ၊ များ၊ များ	၁၀	အိမ်ယာ၊ ရေ၊ များ၊ များ၊ များ၊ များ၊ များ၊ များ



၀။ လူထုဝန်ထမ်း၏ လာမည့် (၃) နှစ်အတွက် အကျုံးဝင်သော ဦးစားပေး ဖွံ့ဖြိုးတိုးတက်မှု လုပ်ငန်း အစီအစဉ်များအားဖော်ပြပါ။

အဆင့်	ကျေးရွာအတွက် ဦးစားပေး ဖွံ့ဖြိုးတိုးတက်မှု လုပ်ငန်းစဉ်များ	အဆိုပြုသူ (အမျိုးသားများ/ အမျိုးသမီးများ/အမျိုးသား+ အမျိုးသမီး)	ခန့်မှန်းကုန်ကျ စရိတ်	အကျိုးခံစားခွင့်ရှိသူ ခန့်မှန်းခြေ အရေ အတွက်
၁	ကောက်စားစောင့်ရှောက်ရေး	က+ဗ	၂၅,၀၀၀,၀၀၀	၂၁၆
၇	၂၄ နာရီ ဇီးလက်ရွှေ့	က+ဗ	၁၀၀,၀၀၀,၀၀၀	၂၁၆
၅	စားပေးချိတ်	က+ဗ	၂၀,၀၀၀,၀၀၀	၂၁၆
၃	ကောက်စားစောင့်ရှောက်ရေး	က+ဗ	၅၀,၀၀၀,၀၀၀	၂၁၆
	စာတိုက်	.		၂၁၆
၂	ရွာတွင်း လမ်း၊ တံတား၊	က+ဗ	၅၀,၀၀၀,၀၀၀	၂၁၆
	ကျွန်းပေါက်			

၁။ လူထုဝန်ထမ်း၏ လာမည့် (၃) နှစ်အတွက် အကျုံးဝင်သော ဦးစားပေး ဖွံ့ဖြိုးတိုးတက်မှု လုပ်ငန်း အစီအစဉ်များအားဖော်ပြပါ။

အဆင့်	ကျေးရွာအတွက် ဦးစားပေး ဖွံ့ဖြိုး တိုးတက်မှု လုပ်ငန်းစဉ်များ	အဆိုပြုသူ (အမျိုးသားများ/ အမျိုးသမီးများ/အမျိုးသား+ အမျိုးသမီး)	အခန်းကဏ္ဍ
၁	ဖျားမြင်သင်တန်း	က+ဗ	
၂	အက်ဆွဲပျက်၊ အထူး ဖျားမြင်သင်တန်း	ဗ	
၃	ဒိုက်ပျက်၊ အထူး ဖျားမြင်သင်တန်း	က+ဗ	
၄	နာမူ မြင်သင်တန်း	ဗ	
၅	ဒိုက်ပျက်၊ အထူး ဖျားမြင်သင်တန်း	က	

ဥက္ကဋ္ဌ ၊ ကျေးရွာဝန်ထမ်းအထောက်အကူပြုကော်မတီမှ အတည်ပြုသည်။

အမည် ဒေါ်စောအေးမြ လက်မှတ် (လက်မှတ်) နေ့စွဲ ၃.၁.၂၀၁၇



ပုံစံ - ၈ - ၃ ကျေးရွာခွဲ၊ ပြီးရေး ဦးစားဝေးအစီအစဉ် (Form PC 3)

လမ်းညွှန်ချက်၊ အဆင့်(၃) ကျေးရွာမှော်မှန်းချက်အစည်းအဝေး ပြီးဆုံးသောအခါ ကျေးရွာစီမံကိန်း အထောက်အကူပြု ကော်မတီသည် လူထုစည်းရုံးရေးများအကူအညီဖြင့် ဤပုံစံကိုပြည့်စုံအောင် ဖြည့်သွင်းရမည်။

လူထုစည်းရုံးရေးများ/ဝန်ထမ်း အမည် ဒေါ်စုဇော်			
နေ့စွဲ	၁၉-၁၀-၂၀၁၇	စက်ဝန်းအား အမှတ်ခြစ်ပါ (✓) □ စက်ဝန်း(၁) □ စက်ဝန်း(၂) □ စက်ဝန်း(၃) <input checked="" type="checkbox"/> စက်ဝန်း(၄)	
ပြည်နယ်/တိုင်း	ပြနယ်	ကျေးရွာအုပ်စု	ကျေးရွာ
စစ်ကိုင်း	ပင်လယ်တူး	နဂါးတပ်	ဥယျာဉ်ကျေး

က။ အခက်အခဲအတားအဆီးများအားဆွေးနွေးခြင်း - ယခုလက်ရှိအခြေအနေတွင် ဤကျေးရွာခွဲ၊ ပြီးတိုးတက်ရေးအတွက် အဓိက အခက်အခဲအတားအဆီးများသည် မည်သည်များဖြစ်ပါသနည်း။ (အမျိုးသား/သမီး အနည်းဆုံးအခက်အခဲ ၅ ခုစီဖော်ပြပါ)

အမျိုးသား အဖွဲ့မှ တင်ပြသောအခက်အခဲအတားအဆီးများ		အမျိုးသမီး အဖွဲ့မှတင်ပြသောအခက်အခဲအတားအဆီးများ	
၁	စားနပ်ရိက္ခာ၊ ကုသမှု၊ ချိတ်ဆွဲမှု၊ ကျန်းမာရေး	၁	စိတ်စား၊ များပျက်စီးခြင်း၊ သမားတို့
၂	ကျေးရွာ၊ ပညာရေးအခွင့်အလမ်း	၂	ကျေးရွာ၊ ခက်ခဲခြင်း
၃	ကျေးရွာအား များပျက်စီးမှုများ	၃	ကယ်ပညာပေးပညာတို့ ပျားဆောင်ရွက်
၄	စားနပ်ရိက္ခာ၊ များပျက်စီးခြင်း၊ သမားတို့	၄	စားနပ်ရိက္ခာ၊ များပျက်စီးခြင်း၊ သမားတို့
၅	ကျေးရွာ၊ ခက်ခဲခြင်း	၅	ကျေးရွာ၊ ခက်ခဲခြင်း၊ သမားတို့
၆	ကယ်ပညာပေးပညာတို့ ပျားဆောင်ရွက်	၆	စားနပ်ရိက္ခာ၊ များပျက်စီးခြင်း၊ သမားတို့
၇	ကျေးရွာ၊ ခက်ခဲခြင်း၊ သမားတို့	၇	ကျေးရွာ၊ ခက်ခဲခြင်း၊ သမားတို့
၈	ကျေးရွာ၊ ခက်ခဲခြင်း၊ သမားတို့	၈	ကျေးရွာ၊ ခက်ခဲခြင်း၊ သမားတို့
၉	ကျေးရွာ၊ ခက်ခဲခြင်း၊ သမားတို့	၉	ကျေးရွာ၊ ခက်ခဲခြင်း၊ သမားတို့
၁၀	ကျေးရွာ၊ ခက်ခဲခြင်း၊ သမားတို့	၁၀	ကျေးရွာ၊ ခက်ခဲခြင်း၊ သမားတို့
၁၁	ကျေးရွာ၊ ခက်ခဲခြင်း၊ သမားတို့	၁၁	ကျေးရွာ၊ ခက်ခဲခြင်း၊ သမားတို့
၁၂	ကျေးရွာ၊ ခက်ခဲခြင်း၊ သမားတို့	၁၂	ကျေးရွာ၊ ခက်ခဲခြင်း၊ သမားတို့
၁၃	ကျေးရွာ၊ ခက်ခဲခြင်း၊ သမားတို့	၁၃	ကျေးရွာ၊ ခက်ခဲခြင်း၊ သမားတို့
၁၄	ကျေးရွာ၊ ခက်ခဲခြင်း၊ သမားတို့	၁၄	ကျေးရွာ၊ ခက်ခဲခြင်း၊ သမားတို့

ခ။ မှော်မှန်းခြင်း - နောင်လာမည့် (၅) နှစ် အတွင်း ကျေးရွာခွဲ၊ ပြီးရေး မှော်မှန်းလျာထားချက်များအား တင်ပြပါ။

အမျိုးသားအဖွဲ့မှ တင်ပြသောမှော်မှန်းချက်များ		အမျိုးသမီးအဖွဲ့မှ တင်ပြသောမှော်မှန်းချက်များ	
၁	ကျေးရွာ၊ ခက်ခဲခြင်း၊ သမားတို့	၁	ကျေးရွာ၊ ခက်ခဲခြင်း၊ သမားတို့
၂	ကျေးရွာ၊ ခက်ခဲခြင်း၊ သမားတို့	၂	ကျေးရွာ၊ ခက်ခဲခြင်း၊ သမားတို့
၃	ကျေးရွာ၊ ခက်ခဲခြင်း၊ သမားတို့	၃	ကျေးရွာ၊ ခက်ခဲခြင်း၊ သမားတို့



၄	သဖြင့် ဣယျာဇာယာဇာ ဣာဇာ	၄	တံတား များဖြင့် ဖြင့် သဖြင့် သွား
၅	ရောက်ကြော့ဗဟို ဣာဇာ	၅	မာရ်ဗဟို ဣာဇာ
၆	ကျွမ်းကျင် ဣာဇာ	၆	တစ်ကျွမ်း သည် ကျွမ်း မာရ်ဗဟို
၇	ဣာဇာ	၇	ဣာဇာ သဖြင့် ဣာဇာ
၈	ဣာဇာ	၈	ဣာဇာ
၉	ဣာဇာ	၉	ဣာဇာ
၁၀	ဣာဇာ	၁၀	ဣာဇာ
၁၁	ဣာဇာ	၁၁	ဣာဇာ
၁၂	ဣာဇာ	၁၂	ဣာဇာ
၁၃	ဣာဇာ	၁၃	ဣာဇာ
၁၄	ဣာဇာ	၁၄	ဣာဇာ

ဣာဇာ

၈။ လူထုဝန်ထမ်း၏ လာမည့် (၃) နှစ်အတွက် အကျိုးဝင်သော ဦးစားပေး ဖွံ့ဖြိုးတိုးတက်မှု လုပ်ငန်း အစီအစဉ်များအားဖော်ပြပါ။

အဆင့်	ကျေးရာအတွက် ဦးစားပေး ဖွံ့ဖြိုးတိုးတက်မှု လုပ်ငန်းစဉ်များ	အဆိုပြုသူ (အမျိုးသားများ/ အမျိုးသမီးများ/ အမျိုးသား+ အမျိုးသမီး)	ခန့်မှန်းကုန်ကျ စရိတ်	အကျိုးခံစားခွင့်ရှိသူ ခန့်မှန်းခြေ အရေအတွက်
၁	စာသင်ကျောင်းဖြင့်	၈+၂	၆၉၂၁၁၅၀	၂၆၇
၂	ကျေးရွာ များစွာ/တံတား	၈+၂	၁၈၉၁၁၄၆၀	၂၆၇
၃	ကျေးရွာများ/တံတား (ကျေးရွာများ)	၈	၄၀,၀၀၀,၀၀၀	၂၆၇
၄	ကျေးရွာများ/တံတား	၈+၂	၆၀,၀၀၀,၀၀၀	၂၆၇
၅	စာသင်ကျောင်း	၈	၁၀,၀၀၀,၀၀၀	၂၆၇
၆	စားပေး များ	၈	၄၀,၀၀၀,၀၀၀	၂၆၇
၇	ကျေးရွာများ (ကျေးရွာများ)	၂	၅,၀၀၀,၀၀၀	၂၆၇
၈	ကျေးရွာများ	၈+၂	၂၀,၀၀၀,၀၀၀	၂၆၇
၉	စာသင်ကျောင်း ဝင်ကြ	၈+၂	၅၀,၀၀၀,၀၀၀	၂၆၇
၁၀	၂၄ နှစ်အတွက် လာမည့်	၈+၂	၁၀၀,၀၀၀,၀၀၀	၂၆၇



ဃ။ လူထုစီမံကိန်း၏ လာမည့် (၃) နှစ်အတွက်အကျိုးမဝင်သော ဦးစားပေး ဖွံ့ဖြိုးတိုးတက်မှု လုပ်ငန်း အစီအစဉ်များအားဖော်ပြပါ။

အဆင့်	ကျေးရွာအတွက် ဦးစားပေး ဖွံ့ဖြိုးတိုးတက်မှု လုပ်ငန်းစဉ်များ	အဆိုပြုသူ (အမျိုးသားများ/ အမျိုးသမီးများ/အမျိုးသား+ အမျိုးသမီး)	အခန်းကဏ္ဍ
၁	စပါးမျိုးစေ့ကောင်း/မျိုးသန့်	က+မ	
၂	ကလေးပညာရေး	မ	
၃	စပါး၊ ပဲခူး၊ ပဲခူး၊ ပဲခူး	က+မ	
၄	ဝက်၊ ဝက်၊ ဝက်၊ ဝက်	က+မ	
၅	ကားဝယ်ရောင်း ဝယ်ရောင်း	က	
၆	စက်မှုပညာရေး	မ	
၇	ကျွမ်းကျင်ရေးအဖွဲ့အစည်း	မ	
၈	ကျွမ်းကျင်ရေးအဖွဲ့အစည်း	မ	
၉	ကျွမ်းကျင်ရေးအဖွဲ့အစည်း	က+မ	
၁၀	ကျွမ်းကျင်ရေးအဖွဲ့အစည်း	က+မ	

ဥက္ကဋ္ဌ ၊ ကျေးရွာစီမံကိန်းအထောက်အကူပြုကော်မတီမှ အတည်ပြုသည်။

အမည် ဒေါ်စောအေးမြင့် လက်မှတ် [Signature] နေ့ရက် ၁၉-၁၀-၂၀၁၇



၁၂။ ပုံစံ-၁-၄ ကျေးရွာအုပ်စုစီမံကိန်းလုပ်ငန်းခွဲရွေးချယ်ခြင်းပုံစံ

ပုံစံ - ၁ - ၄ ကျေးရွာအုပ်စုစီမံကိန်းလုပ်ငန်းခွဲရွေးချယ်ခြင်းပုံစံ (Form PC-4)

လယ်ညွှန်ချက်၊ စီမံကိန်းလုပ်ငန်းခွဲရွေးချယ်မှုအစည်းအဝေးပြီးနောက်တွင် ကျေးရွာအုပ်စုမှ CF/TFတို့၏ အကူအညီရယူ၍ ကျေးရွာစီတောက်ကော်မတီမှ လက်မှတ်ရေးထိုးပြီး အဆိုပါပုံစံအား ပြည့်စုံအောင်ဖြည့်သွင်းရမည်။ ဤပုံစံအား ပြည့်စုံစွာဖြည့်သွင်းပြီးပါက ကျေးရွာအုပ်စုမှ ဦးတိုးတက်ရေးစီမံချက်တွင် TPIC သို့ ပေးပို့ရန်အတွက် နောက်ဆက်တွဲအဖြစ် တားရိုက်ရမည်။ CF မှ ကျေးရွာတစ်ရွာချင်းစီ၏ စီမံကိန်းလုပ်ငန်းခွဲဆိုင်ရာ အချက်အလက်များကို MIS သို့ ထည့်သွင်းရမည်။ (ယခုနှစ်စီမံကိန်းလုပ်ငန်းခွဲ မလုပ်ကိုင်သော ကျေးရွာများ မပါဝင်ပါ။)

ကျေးရွာစည်ရုံးနေဖွဲ့/ဝန်ထမ်းအမည် ခေါ်ဖျါ

နေ့စွဲ ၁၀.၂၀၁၇

စက်ဝန်းအားအမှတ်ဖြစ်ပေးပါ။ (V) □ စက်ဝန်း (၀) □ စက်ဝန်း (၂) □ စက်ဝန်း (၃) □ စက်ဝန်း (၄)

ပြည်နယ်/တိုင်း စစ်ကိုင်း မြို့နယ် ပလေးဘူ နဂါး

ကျေးရွာအမည်	ထောင်ရွက်မည့် လုပ်ငန်းများ	အတိုင်းအတာ	ခန့်မှန်း တိုက်ရိုက် အကျိုးစီးပွားနှင့် ရှိသူများ	အဆိုပြုတင်ပြသူ	ခန့်မှန်းကုန်ကျစရိတ်			စုစုပေါင်း
					စီမံကိန်းမှ ထည့်ဝင်မှု	ကျေးရွာမှ ထည့်ဝင်မှု	အခြားထည့်ဝင်မှု (ဖော်ပြပါ) ထည့်ဝင်ငွေ အမည်/အဖွဲ့	
ပိတ်တောက်	စာသင်ကျောင်း၊ ဆေးရုံ၊ စားနပ်ရိက္ခာ	၂- ၆၀' ၂- ၃၀' ၂- ၁၂'	၆၅	၂ကျား ၂မ	၁၂၅၀၀၀			
သာယာကုန်း	စာသင်ကျောင်း၊ ဆေးရုံ	၂- ၃၀' ၂- ၃၀' ၂- ၁၂'	၅၅	၂ကျား ၂မ	၁၂၅၀၀၀			
မြို့မ	ကျေးရွာအုပ်စု	၂- ၈၀' ၂- ၃၀' ၂- ၁၂' ၆"	၆၀	၂ကျား ၂မ	၁၂၅၀၀၀			
				□ ကျား □ မ				
				□ ကျား □ မ				
				□ ကျား □ မ				
				□ ကျား □ မ				

ရာထူး ကျေးရွာအုပ်စု စီ/ထောက်ကော်မတီ ဥက္ကဋ္ဌ ဒဂ. ၁၀.၂၀၁၇ အမည် လက်မှတ် ရက်စွဲ ၂၄. ၁၀. ၂၀၁၇

Wen
ဦးခင်မောင်စိုး၊ ဥက္ကဋ္ဌ



၁၃။ အစည်းအဝေးမှတ်တမ်းများ



လူထုဝန်ထမ်းပြုစီမံကိန်း

စီမံကိန်းဒေသကြီး၊ ပင်လည်ဘူးမြို့နယ်

ကျေးရွာအစည်းအဝေးမှတ်တမ်း

ကျေးရွာ ညသွယ်ကုန်း.....
 ကျေးရွာအုပ်စု ဝန်ထမ်း.....
 အစည်းအဝေးပြုလုပ်သည့်နေ့ရက် ကျေးရွာ ခန်းမ.....
 အစည်းအဝေးပြုလုပ်သည့်နေ့ရက် ၂၀၁၉.၀၆.၂၀.....
 အစည်းအဝေးပြုလုပ်သည့် အကြောင်းအရာ စီမံကိန်း ပထမအကြိမ် ဗိတ်ဆက်ခြင်း
 ၂၀၁၉ ခုနှစ် ဝန်ထမ်း ရွေးချယ်ခြင်း.....

အစည်းအဝေးတက်ရောက်သူဦးရေ။ ။ကျား(၁၉)ဦး၊ မ(၂၈)ဦး=(၄၇)ဦး
ရည်ညွှန်းချက်။ ဆွေးနွေးချက်၊ ဆုံးဖြတ်ချက်၊ သဘောတူညီချက်၊ မှတ်တမ်းတင်သူ ပါဝင်ရမည်။

ရည်ရွယ်ချက်

- A စီမံကိန်း အကြောင်း သိရှိရန်
- A လှုပ်ရှား ပါဝင်သော လူမှု ဆက်ဆံမှုများ ပြုလုပ်ရန်
- A ထောက်ပံ့ ဝန်ထမ်း ရွေးချယ်နိုင်ရန်။

ဆွေးနွေးချက်

ပထမဦးစွာ ကျေးရွာ ရွာခွဲပေါင်းဆောင်မှု အဖွဲ့အစည်းများ ဖွဲ့
 ကြားပြီး ဝန်ထမ်းများ ဗိတ်ဆက်၍ အစည်းအဝေးကို စတင်ပါသည်။
 ထို့နောက် အစည်းအဝေး လာရောက်ရသည့် အကြောင်းရင်းကို ရှင်းပြ
 ပြီး စီမံကိန်း ရည်ရွယ်ချက်၊ ဗိတ်ဆက် အစည်းအဝေး ပြုလုပ်ခြင်း၏
 ရည်ရွယ်ချက်များ၊ စီမံကိန်းသည် ယခု နောက်ဆုံးနှစ် ဖြစ်ကြောင်းနှင့်
 စီမံကိန်းအမည် ထောက်ပံ့သည့် အဖွဲ့အစည်း၊ အစည်းအဝေးသည် ဖော်သည့်
 ပြာန စီမံကိန်း သက်တမ်း စာသည် တို့ကို အပြန်အလှန် ဆွေးနွေးခြင်းများ
 ပြုလုပ်ပါသည်။



ထို့နောက် ထောက်ပံ့ပေးပြီး ပတ်သက်၍ ချုပ်ချယ်ရေး ဝန်ကြီးဌာန၏
 မူတည်၍ ထောက်ပံ့ကြောင်း ဤပြုပြင် ထောက်ပံ့ပေးရမည့်အား အသေး
 စိတ် ဆွေးနွေးခြင်း များ ပြုလုပ်ခဲ့ပါသည်။ ထို့နောက် မိမိတို့ ဖြန့်ချိပေးပို့
 ထောက်ပံ့ပေး သိန်းပေါင်း ၁၄၀၀၀ ကျော် ရရှိကြောင်းနှင့် သိန်း ၂၂,၀၀၀,၀၀၀
 ရသော ချုပ်ချယ်ရေး (၄၂)ခု၊ သိန်း ၄၄,၀၀၀,၀၀၀ ရသော ချုပ်ချယ်ရေး ခြံစိုက်ရေး
 သိန်း ၆၀,၀၀၀,၀၀၀ ရသော ချုပ်ချယ်ရေး ခြံစိုက်ရေး ဤပြုပြင် မိမိတို့
 နန်းတပ် ချုပ်ချယ်ရေးနှင့် သိန်း ၆၀,၀၀၀,၀၀၀ ရရှိကြောင်းကိုလည်း ဤ
 ပြုခဲ့ပါသည်။

ထို့နောက် စီမံကိန်း စက်ဝန်းအား ဥပြုပြင် အပိုင်းကြီး ၆ ပိုင်း၊
 အဆင့် ၁၅ ဆင့် ဤကြောင်း အသေးစိတ် ဤပြုပြင် ယခုပြုလုပ်သော အ
 စည်းအဝေးသည် အပိုင်းအဖွဲ့ဖြင့် ၁) အဆင့်အဖွဲ့ဖြင့် ၁) နှင့် ၂) ဖြစ်ကြောင်း
 ဤပြုပြင် အဆင့်တိုင်းတွင် ဧကစာရင်း ဤ ပြုပြင် ပေးပို့ပါဝင်၍ ဖြစ်မည်
 ဖြစ်ကြောင်းနှင့် အဆင့် ၅ တစ်ခုတည်းသာ မိမိတို့ မပါဘဲ ပေးပို့၍ ရကြောင်း
 ဤပြုပြင် ရန်ပုံငွေကို အဆင့် ၁၅ ရောက်မှ ထုတ်၍ ရကြောင်း ဤပြုပြင်
 သည်။

ဆက်လက်၍ ကျား-မရေးရာ ကဏ္ဍတို့နှင့် ပတ်သက်၍ အဓိက
 ကဏ္ဍအား ဆက်လက်၍ ဤပြုပြင် အပြန်အလှန် ဆွေးနွေးခြင်း အဓိ
 ညာဏ်များ ပေးပို့ခြင်း များ ပြုလုပ်ခဲ့ပါသည်။ ထို့နောက် စီမံကိန်းတွင်
 တာဝန် ဤသူများ အခန်း ကဏ္ဍနှင့် ပတ်သက်၍ အပြန်အလှန် မေးမြန်း
 ခဲ့ပြီး ဆောင်ရွက် ရှောင်ရွက် များကိုလည်း ဆွေးနွေးပြောကြားခဲ့ပါ
 သည်။

ထို့နောက် စံနှုန်းများ သတ်မှတ်ပြီး ထောက်ပံ့ပေးမှုများကို
 ရွေးချယ်ရန် မိမိတို့ ကျေးဇူး ဖွဲ့ဖွဲ့ တိုးတက်ရေးအတွက် ဦးဆောင်



ဦးရွက် လုပ်ဆောင် နိုင်သူ့ကို ရွေးချယ်ရန် ဆွေးနွေးပြီး ဆေတနာ
ဝန်ထမ်း ယူဦး ကို ရွေးချယ်ခဲ့ကြသည်။

ဆုံးဖြတ်ချက်များ

တက်ရောက်လာကြသော ရပ်ရွာလူထုနှင့် ကော်မတီဝင်များ
အားလုံးမှ လုပ်ငန်းခွဲများ လုပ်ဆောင်ရာတွင် စိမ့်ကိန်း၊ ဗက်ဝန်း၊ အဆင့်
အတိုင်း လုပ်ဆောင်ရန် ဆုံးဖြတ်ခဲ့ကြသည်။

ဆေတနာ ဝန်ထမ်း ရွေးချယ်ရာတွင် ရပ်ရွာ ဖွံ့ဖြိုးတိုးတက်ရေးအ
တွက် ဦးဆောင် ဦးရွက် လုပ်ဆောင် နိုင်သူ့ကို ရွေးချယ်ရန် ဆုံးဖြတ်ခဲ့
ကြသည်။

သဘောတူညီချက်များ

တက်ရောက်လာကြသူများ အားလုံးမှ အထက်ပါ ဆွေးနွေးသော
စိမ့်ကိန်း၊ ဗက်ဝန်းအတိုင်း လုပ်ဆောင်ရန် နှင့် ဆေတနာ ဝန်ထမ်းအား ရပ်
ရွာ ဖွံ့ဖြိုးတိုးတက်ရေးလုပ် ဆောင် နိုင်သူအား ရွေးချယ်ရန် ဆွေးနွေးချက်နှင့်
ဆုံးဖြတ်ချက်များကို အားလုံး သဘောတူပြီး အစည်းအဝေးကို အနှစ်ချုပ်
၍ အပြီးသတ် ခဲ့ပါသည်။

မှတ်တမ်းတင်သူ၊
၁၉၅၆-၀၉
၁၅/၁၀/၆၆
ဥက္ကဋ္ဌ ကုန်းကျေးရွာ



လူထုဗဟိုပြုစီမံကိန်း

စစ်ကိုင်းဒေသကြီး၊ ပင်လည်ဘူးမြို့နယ်

ကျေးရွာအစည်းအဝေးမှတ်တမ်း

ကျေးရွာ ညသတ္တိကျန်း.....
 ကျေးရွာအုပ်စု နန်းတယ်.....
 အစည်းအဝေးပြုလုပ်သည့်နေရာ ကျေးရွာ ဝန်းမ.....
 အစည်းအဝေးပြုလုပ်သည့်နေ့ရက် ၂၀. ၁၀. ၂၀၁၇.....
 အစည်းအဝေးပြုလုပ်သည့် အကြောင်းအရာ... စတုတ္ထအစည်းအဝေးအကြောင်း... ဆက်လက် ဆောင်ရွက်ခြင်း...
 စတင်အစည်းအဝေး... ဆွေးနွေးချက်... ဦးစားပေး... လုပ်ငန်း... ဆွေးနွေးချက်...

အစည်းအဝေးတက်ရောက်သူဦးရေ။ ။ ကျား(၁၇)ဦး၊ မ(၂၅)ဦး= (၄၂)ဦး
 ရည်ညွှန်းချက်။ ဆွေးနွေးချက်၊ ဆုံးဖြတ်ချက်၊ သဘောတူညီချက်၊ မှတ်တမ်းတင်သူ ပါဝင်ရမည်။

ရည်ရွယ်ချက်

- A ကျေးရွာ စီမံကိန်း အထောက်အကူပြု ကော်မတီ များ ဆွေးနွေးချက်နှင့်
- A အစည်းအဝေး များ ဖော်ထုတ်နိုင်ရန်
- A ဦးစား ပေးလုပ်ငန်းများ ဆွေးနွေးချက်နှင့်

ဆွေးနွေးချက်

ယခု ပြုလုပ်မည့် အစည်းအဝေးသည် စီမံကိန်း စက်ဝန်းအပိုင်း ၁
 အဆင့်၌ ဖြစ်ကြောင်းနှင့် ကော်မတီ ဆွေးနွေးချက်နှင့် ဦးစား ပေး လုပ်ငန်း
 များ ဆွေးနွေးချက်နှင့် ဖြစ်ကြောင်း ဆွေးနွေးပြောကြားခဲ့ပြီး ကျေးရွာ
 စီမံကိန်းနှင့် အဖွဲ့၏ တာဝန် ဝတ္တရားများနှင့် ကော်မတီ ဖွဲ့စည်းပုံအား
 ရှင်းပြခဲ့ပါသည်။ ထို့နောက် ကျေးရွာ လူထုများမှ မိမိတို့ ကျေးရွာ
 ဖွံ့ဖြိုးရေးအတွက် ဦးဆောင် ဦးရွက် ပြုပြီး ဆောင်ရွက်ရန် လုပ်ဆောင်
 နိုင်သည့် ဆွေးနွေးချက် ပြောကြားပြီး စိ/ထောက် ဥက္ကဋ္ဌ မှ စတင်၍



ကော်မတီများကို ရွေးချယ်ခဲ့ပါသည်။

ထို့နောက် (COC) နှင့် HR Function များတွင် ကော်မတီများအား လက်မှတ် ရေးထိုးစေပြီး ယုံကြည်ခြင်းများကို လုပ်ဆောင်စေခဲ့သည်။

ထို့နောက် မိမိတို့ကျေးရွာ အတွက် လိုအပ်သည့် လိုအပ်ချက်များ ဖော်ထုတ်၍ အမျိုးသားအဖွဲ့၊ အမျိုးသမီးအဖွဲ့၊ အမျိုးသား+အမျိုးသမီး ရောအဖွဲ့ ဖွဲ့၍ အမှန်တကယ် လိုအပ်ချက် အခက်အခဲများ အသက်မွေးဝမ်းကြောင်းနှင့် ဆိုင်သော အခက်အခဲများ လိုအပ်ချက်များ နည်းပညာများ စိုက်ပျိုးရေးနှင့် ဆိုင်သော နည်းပညာများ နည်းဆန်များ မျိုးစေ့များ၊ ဖြေပြုစာများ၊ ကျန်းမာရေး၊ ပညာရေး စာပာဟာရ နှင့် အခြား လိုအပ်ချက်များကို လည်း ဆွေးနွေးခဲ့ကြသည်။

ထို့နောက် ရရှိလာသော အခက်အခဲများထဲမှ အမှန်တကယ် လိုအပ်ချက်များကို ဦးစားပေးအာဖြစ် ဝေဖန်ချက်နှင့် ဦးစားပေး ဇယားတွင် ဖြည့်သွင်းပြီး ကျေးရွာပျံ့ထူအား နှိုင်းယှဉ်၍ ရွေးချယ်ခဲ့သည်။

ကော်မတီနှင့် ဦးစားပေး လုပ်ငန်းများ ရွာပျံ့ထူ အားလုံးမှ သဘောတူပြီး ကန့်ကွက်ရန် မရှိသည့် အတွက် အတည်ပြုခဲ့ပြီး အစည်းအဝေး နိဂုံးချုပ်ရန် ဆွေးနွေးခဲ့ကြသည်။

ဆုံးဖြတ်ချက်များ

ကော်မတီများ ရွေးချယ်ရာတွင် မိမိတို့ကျေးရွာ ဖွဲ့စည်းတိုးတက်ရေးအတွက် ဦးဆောင်ပြီး လုပ်ဆောင်နိုင်သူ ရိုးသား မှန်ကန်သူများကို ရွေးချယ်ရန် ဆုံးဖြတ်ခဲ့ကြသည်။

ဦးစားပေး လုပ်ငန်းများ ရွေးချယ်ရာတွင် လည်း မိမိတို့ကျေးရွာ



အတွက် အမှန်တကယ် အခက်ခဲဆုံးနှင့် လိုအပ်ဆုံး လုပ်ငန်းခွဲကို လို
 ချင်တာနှင့် လိုအပ်တာမှ ခွဲပြီး အမှန်တကယ် လိုအပ်သော လုပ်ငန်းခွဲ
 ကို ရွေးချယ်ရန် ဆုံးဖြတ်ခဲ့ကြသည်။

သဘောတူညီချက်များ
 ——— x x x ———

အထက်ပါ ဆွေးနွေးချက်နှင့် ဆုံးဖြတ်ချက်များ အားလုံးကို ကော်မ
 ဝင်နှင့် ရပ်ရွာဖျာထုများ အားလုံးမှ ဆွေးနွေးသဘောတူခဲ့ကြသည်။

ဗွတ်တင်းတင်သူ
 ဒေါ်ခင်စု
 ဒေါ်ခင်စု
 ဥက္ကဋ္ဌကုန်ကျေးဇူး



၁၄။ ကဏ္ဍအလိုက်ဦးစားထေးဖွံ့ဖြိုးရေးလုပ်ငန်းစဉ်များ

နောက်ဆက်တွဲ (၄)ခြားနားသောအပိုင်းများအတွက် ဦးစားပေးဖွံ့ဖြိုးရေးလုပ်ငန်းစဉ် အနစ်ချပ်
 မူရင်းသည် VPSC တွင်ထားရှိရပါမည်။ အခြားဌာနများနှင့် ညှိနှိုင်းရန်အတွက် မိတ္ထီလအား TPIIC သို့ပို့ရပါမည်။
 MIS data အနေဖြင့် သွင်းရန်မလိုအပ်ပါ။

ဥပမာအားဖြင့်

အဆင့်	လုပ်ငန်း	မည်သူဦးစားပေးလိမ့်	ကျေးရွာမှတာဝန်ခံသူ (သို့)အုပ်စု	ပြင်ပမှမည်သူ ထောက်ပံ့မည်	
အခြေခံအထောက်အပံ့	၁ စာသင်ကျောင်း ၆၂၂ မြို့	<input checked="" type="checkbox"/> ကျား <input checked="" type="checkbox"/> မ			
	၂ ကျေးရွာအုပ်စု/စာတိုက်	<input checked="" type="checkbox"/> ကျား <input checked="" type="checkbox"/> မ			
	၃ ကျေးရွာအုပ်စု/စာတိုက် (ကျေးရွာအုပ်စု)	<input checked="" type="checkbox"/> ကျား <input type="checkbox"/> မ			
	၄ ရွာကျေးရွာအုပ်စု/စာတိုက်	<input checked="" type="checkbox"/> ကျား <input checked="" type="checkbox"/> မ			
	၅ စာတိုက်အုပ်စု	<input checked="" type="checkbox"/> ကျား <input type="checkbox"/> မ			
	၆ စားပွဲအုပ်စု	<input checked="" type="checkbox"/> ကျား <input type="checkbox"/> မ			
	၇ ရွာကျေးရွာအုပ်စု/စာတိုက်	<input checked="" type="checkbox"/> ကျား <input type="checkbox"/> မ			
	၈		<input type="checkbox"/> ကျား <input type="checkbox"/> မ		
အထောက်အပံ့ပေးသည့်အဖွဲ့အစည်းများ	၁ နည်းပညာအဖွဲ့အစည်း	<input checked="" type="checkbox"/> ကျား <input checked="" type="checkbox"/> မ			
	၂ အဖွဲ့အစည်းအဖွဲ့	<input checked="" type="checkbox"/> ကျား <input type="checkbox"/> မ			
	၃ စာတိုက်အဖွဲ့အစည်း/စာတိုက်အဖွဲ့အစည်း	<input checked="" type="checkbox"/> ကျား <input checked="" type="checkbox"/> မ			
	၄ စာတိုက်အဖွဲ့အစည်း/စာတိုက်အဖွဲ့အစည်း	<input checked="" type="checkbox"/> ကျား <input type="checkbox"/> မ			
	၅ စာတိုက်အဖွဲ့အစည်း	<input checked="" type="checkbox"/> ကျား <input type="checkbox"/> မ			
	၆		<input type="checkbox"/> ကျား <input type="checkbox"/> မ		
	၇		<input type="checkbox"/> ကျား <input type="checkbox"/> မ		
	၈		<input type="checkbox"/> ကျား <input type="checkbox"/> မ		



အမျိုးအမည်	အမျိုးအမည်	အမျိုးအမည်	အခြား	
			အခြား	အခြား
တက္ကသိုလ်တန်းကျောင်း	၀	အခြားအမျိုးအမည်	<input checked="" type="checkbox"/>	တက္ကသိုလ်
	၂		<input type="checkbox"/>	တက္ကသိုလ်
	၃		<input type="checkbox"/>	တက္ကသိုလ်
	၄		<input type="checkbox"/>	တက္ကသိုလ်
	၅		<input type="checkbox"/>	တက္ကသိုလ်
	၆		<input type="checkbox"/>	တက္ကသိုလ်
	၇		<input type="checkbox"/>	တက္ကသိုလ်
	၈		<input type="checkbox"/>	တက္ကသိုလ်
	၉		<input type="checkbox"/>	တက္ကသိုလ်
တက္ကသိုလ်	၀	အခြားအမျိုးအမည်	<input checked="" type="checkbox"/>	တက္ကသိုလ်
	၂	အခြားအမျိုးအမည်	<input checked="" type="checkbox"/>	တက္ကသိုလ်
	၃	အခြားအမျိုးအမည်	<input checked="" type="checkbox"/>	တက္ကသိုလ်
	၄		<input type="checkbox"/>	တက္ကသိုလ်
	၅		<input type="checkbox"/>	တက္ကသိုလ်
	၆		<input type="checkbox"/>	တက္ကသိုလ်
	၇		<input type="checkbox"/>	တက္ကသိုလ်
	၈		<input type="checkbox"/>	တက္ကသိုလ်
	၉		<input type="checkbox"/>	တက္ကသိုလ်
အခြား	၀	အခြားအမျိုးအမည်	<input checked="" type="checkbox"/>	တက္ကသိုလ်
	၂	အခြားအမျိုးအမည်	<input checked="" type="checkbox"/>	တက္ကသိုလ်
	၃		<input type="checkbox"/>	တက္ကသိုလ်
	၄		<input type="checkbox"/>	တက္ကသိုလ်
	၅		<input type="checkbox"/>	တက္ကသိုလ်
	၆		<input type="checkbox"/>	တက္ကသိုလ်
	၇		<input type="checkbox"/>	တက္ကသိုလ်
	၈		<input type="checkbox"/>	တက္ကသိုလ်