

ပြည်ထောင်စုသမ္မတမြန်မာနိုင်ငံတော်အစိုးရ
စိုက်ပျိုးရေး၊ မွေးမြူရေးနှင့် ဆည်မြောင်းဝန်ကြီးဌာန
ကျေးလက်ဒေသဖွံ့ဖြိုးတိုးတက်ရေးဦးစီးဌာန
ငပုတောမြို့နယ်



လူထုပဟိုပြုစီမံကိန်း
National Community Driven Development Project
(NCDDP)



ကျေးရွာဖွံ့ဖြိုးရေး အစီအစဉ်
Village Development Plan (VDP)

မာတိကာ

စဉ်

အကြောင်းအရာ

စာမျက်နှာ

၁	မြို့နယ်မြေပုံ	၁
၂	ကျေးရွာအုပ်စုမြေပုံ(တည်နေရာ)	၂
၃	ကျေးရွာအုပ်စုတွင် ပါဝင်သောကျေးရွာများစာရင်း	၂
၄	ကျေးရွာအခြေခံအချက်အလက် (ကျေးရွာသမိုင်းကြောင်း)	၃
၅	လူထုပူးပေါင်းပါဝင်သော ဆန်းစစ်ခြင်းနှင့် အကဲဖြတ်ခြင်း PRA/PSA လုပ်ငန်းစဉ် အနှစ်ချုပ်	၄
၆	ကျေးရွာဖွံ့ဖြိုးရေးအစီအစဉ်အတွက်အသုံးပြုခဲ့သော PRA tools များနှင့် တစ်ခုချင်းစီအတွက် သုံးသပ်ချက်များ (အသုံးပြုခဲ့သော PRA Tools တစ်ခုချင်းစီ၏အမည်များ)	၄
၇	ကျေးရွာကော်မတီရွေးချယ်ခြင်းနှင့် ကျေးရွာဖွံ့ဖြိုးရေးအစီအစဉ် ဆောင်ရွက်မှုမှတ်တမ်းခါတ်ပုံများ	၁၈
၈	ကျေးရွာကော်မတီဝင်များစာရင်း	၁၉
၉	ကျေးရွာအခြေခံအချက်အလက်များ (ပုံစံ ၈ - ၁)	၂၀
၁၀	စီမံကိန်းစက်ဝန်းအချိန်ဇယား (ပုံစံ ၈-၂)	၃၃
၁၁	ကျေးရွာဖွံ့ဖြိုးရေး ဦးစားပေးအစီအစဉ်(ပုံစံ ၈-၃)	၃၇
၁၂	အစည်းအဝေးမှတ်တမ်းများ	၄၆
၁၃	ကဏ္ဍအလိုက် ဖွံ့ဖြိုးရေး ဦးစားပေးလုပ်ငန်းများ	၅၁

၁။ ငပုတောမြို့နယ်အခြေပြမြေပုံ

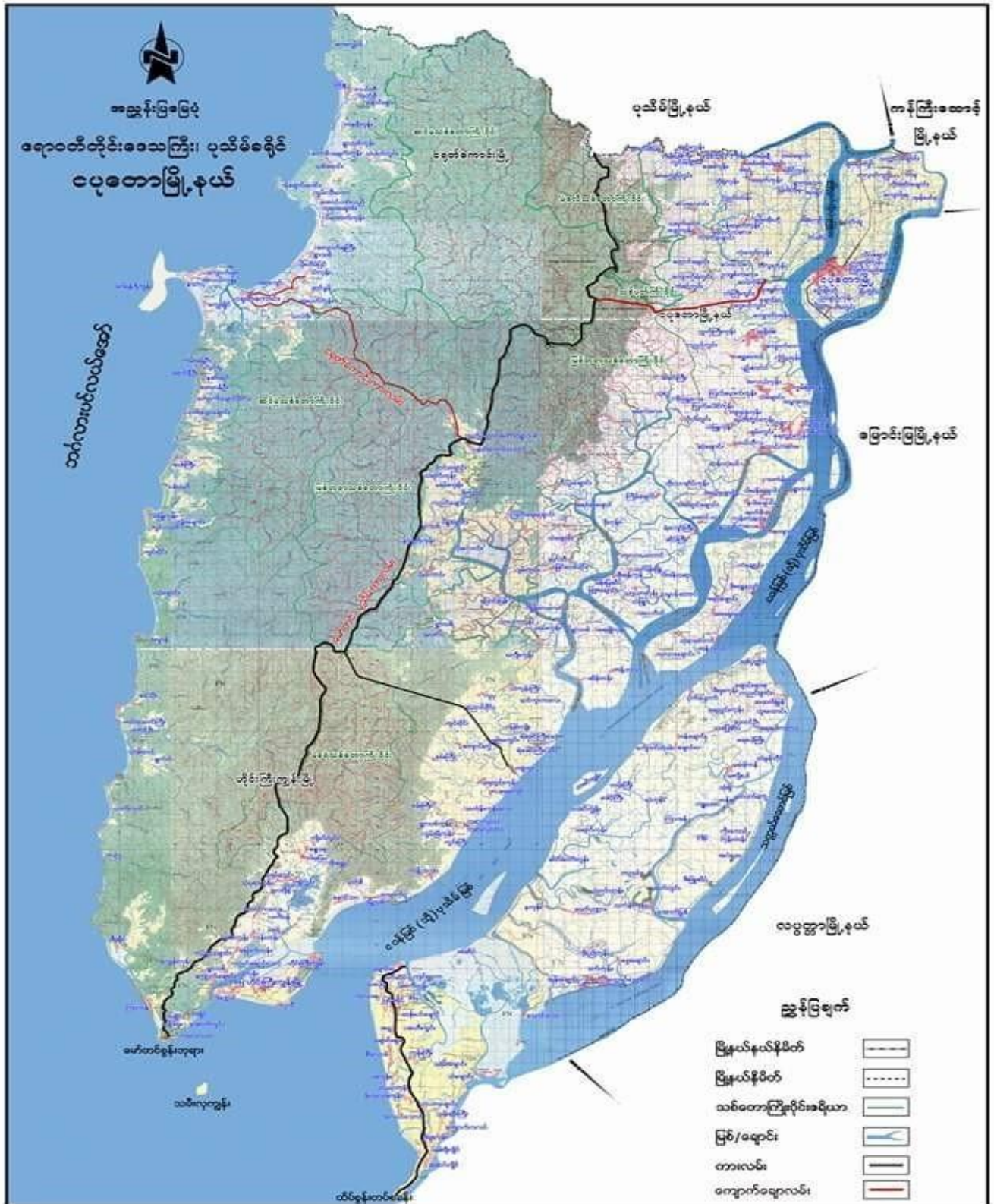

၂။ ကျေးရွာအုပ်စုမြေပုံ

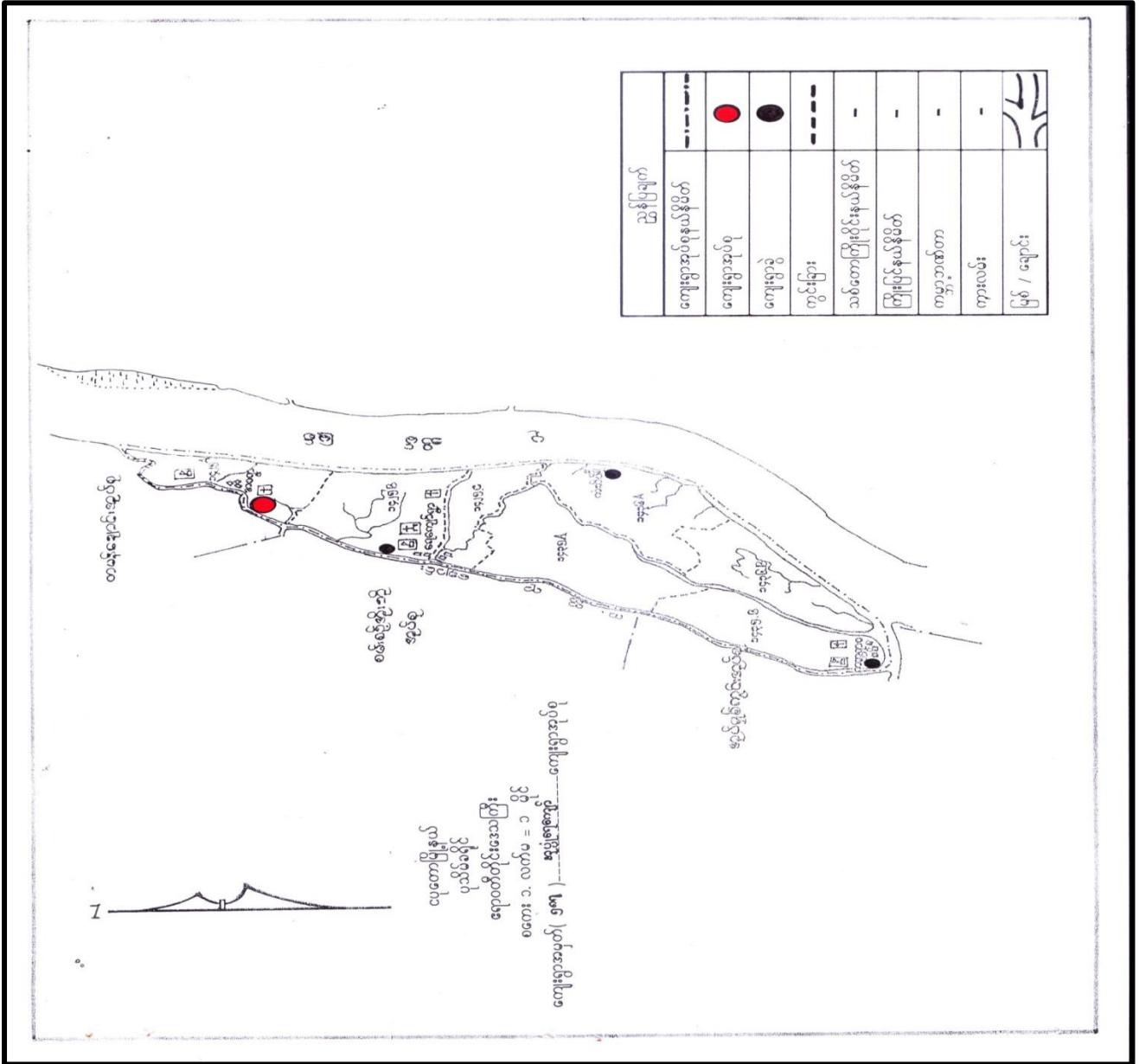

၃။ ကျေးရွာအုပ်စုအတွင်းပါဝင်သော ကျေးရွာများစာရင်း

- ၁ - ကံဆိပ်
- ၂ - အုတ်ပုံအဝ
- ၃ - ကတ္တရာဝ
- ၄ - ရေကျော်

၄။ ကျေးရွာသမိုင်းအကျဉ်း

ပေတဝီတိုင်းဒေသကြီး ၊ ယုတောမြို့နယ် ၊ အုပွဲမြေကျော်အုပ်စု
အုပ်ပုံလေးရွာ သမိုင်းကြောင်း

- ၁၃၂၀ ခုနှစ် တော်ပျန်ဆူးကောင်စီခေတ်တွင် စတင်ဖြစ်ပေါ်လာခြင်း ဖြစ်သည်။ ထိုအချိန်တွင် နိမ်ခြေ ၈ နိမ်ခန့်သာ ရှိသေးသည်။ ရွာဟု ခေါ်ဆိုခြင်းမှာ ကြေးနား၊ စုရက်တစ်ခုလုံးဖြင့်သာ ဖွဲ့စည်းထားသည်။ စီးပွားရေးလုပ်ငန်း ဟုမရှိ။ ယယ်ယာစိုက်ပျိုးရေး အထက်ပွေးဝမ်းကြောင်းဖြင့်ဖြစ်သည်။ လူမျိုးစုမှာ ကရင်လူမျိုးများဖြစ်ကြပြီး ဗုဒ္ဓဘာသာကို လိုက်နာကြသည်။

- ထိုဗြဟ္မစတင်ခေတ်အတွင်း အုပ်ပုံလေးရွာဟု ခေါ်ဆိုတွင်ပေါ်လာကြသည်။ ရွာ၏အခြေအနေအထားမှာ အုပ်ပုံလေးရွာ၏ အစွဲဖြင့် 'အုပ်ပုံ' ဟု ခေါ်ဆိုတွင်ပေါ်လာခြင်းဖြစ်သည်။

- ၁၃၄၀ ခုနှစ် ဗြဟ္မစတင်ခေတ်သို့ ရောက်သောအခါ ခုနစ်ခြောက် နိမ်ခြေမှာ ၄၀ ခန့် ဖြစ်လာသည်။ ယယ်ယာစိုက်ပျိုးရေးမှာ စတင်ပွားစားကြောင်း ဖြစ်လာသည်။ ထိုခေတ်အချိန်က အစိုးရတော်ဝန်ကျ စပါးစေးသွင်းရေးဌာနသည် ဖြစ်သည်။ ယယ်ယာစားရွာသူ/သားများမှာ ဇွန်ရွာ ကခက်အား၊ များကို ကြုံတွေ့ခဲ့ကြရသည်။ ၎င်းအချိန်တွင် ခုနစ်ခြောက် နိမ်ခြေတွင် ရေပေးရန်အတွက် ပညာရေးကျောင်း၊ ခရိုင်၊ ဖွဲ့စည်းပေးခဲ့ပြီး နိမ်ခြေတွင် ပညာသင်ကြားခဲ့ကြရသည်။ ထိုအချိန်တွင် ကျောင်းသား ကရင်ကလေးများ ၃၀ ခန့် ရှိသည်။ ကျန်းမာရေးစီမံကိန်းအတွက် ယုတော သို့ သွားရောက်ပြီး ကုသကြရသည်။ လမ်းပန်းဆက်သွယ်ရေးမှာ ရေကြောင်းလမ်းသာဖြစ်ပြီး လက်ခံပေးခြင်းသာ သွားရောက်ကြရသည်။ ခန့်ခင်းများ၊ ကနည်း ယယ်ယာစိုက်ပျိုးရေးဖြစ်သည်။ စီးပွားရေး ဖွံ့ဖြိုးလာသည်။ ဟာသည်။ အစိုးရ တော်ဝန်ကျစပါးစေးသွင်း နိုင်ငံသူများမှာ ယယ်ယာစိုက်ပျိုးရေး ဖွံ့ဖြိုးရေး ဖြစ်လာခဲ့ကြရသည်။

- ၁၃၄၈ ခုနှစ် ခန့်အစိုးရတော်ဝန်သို့ ရောက်သောအခါ စီးပွားရေးကနည်း ယယ်ယာစိုက်ပျိုးရေး ဖြစ်လာသည်။ ယယ်ယာလုပ်ငန်း ကြွယ်၍ ၊ စိုက်ပျိုးရေး ဖွံ့ဖြိုးရေးများ ရှိသည်။ ကနည်း ယယ် ဖွံ့ဖြိုးလာသည်။

Update - 29.10.19
 ကျ: - 23/၁-46

အဖွဲ့(၁)

27.11.17 ရာသီဥတု ဗြဟ္မစဉ်
 13-2-2017

အတပ်အဝ

	အတပ်အဝ	အတပ်အဝ	အတပ်အဝ	အတပ်အဝ	အတပ်အဝ	အတပ်အဝ	အတပ်အဝ	အတပ်အဝ	အတပ်အဝ	အတပ်အဝ	အတပ်အဝ	အတပ်အဝ
ရေဓာတ်	၂၂											
ရေအပူချိန်												
ရေအေးချိန်												
ရေအောက်												
ရေအပေါ်												
ရေအရေ												
ရေအရေ												
ရေအရေ												
ရေအရေ												
ရေအရေ												
ရေအရေ												

Update (28.11.18)
 ရေ: - 10 နေ့
 ကျ: - 44, ၁-22

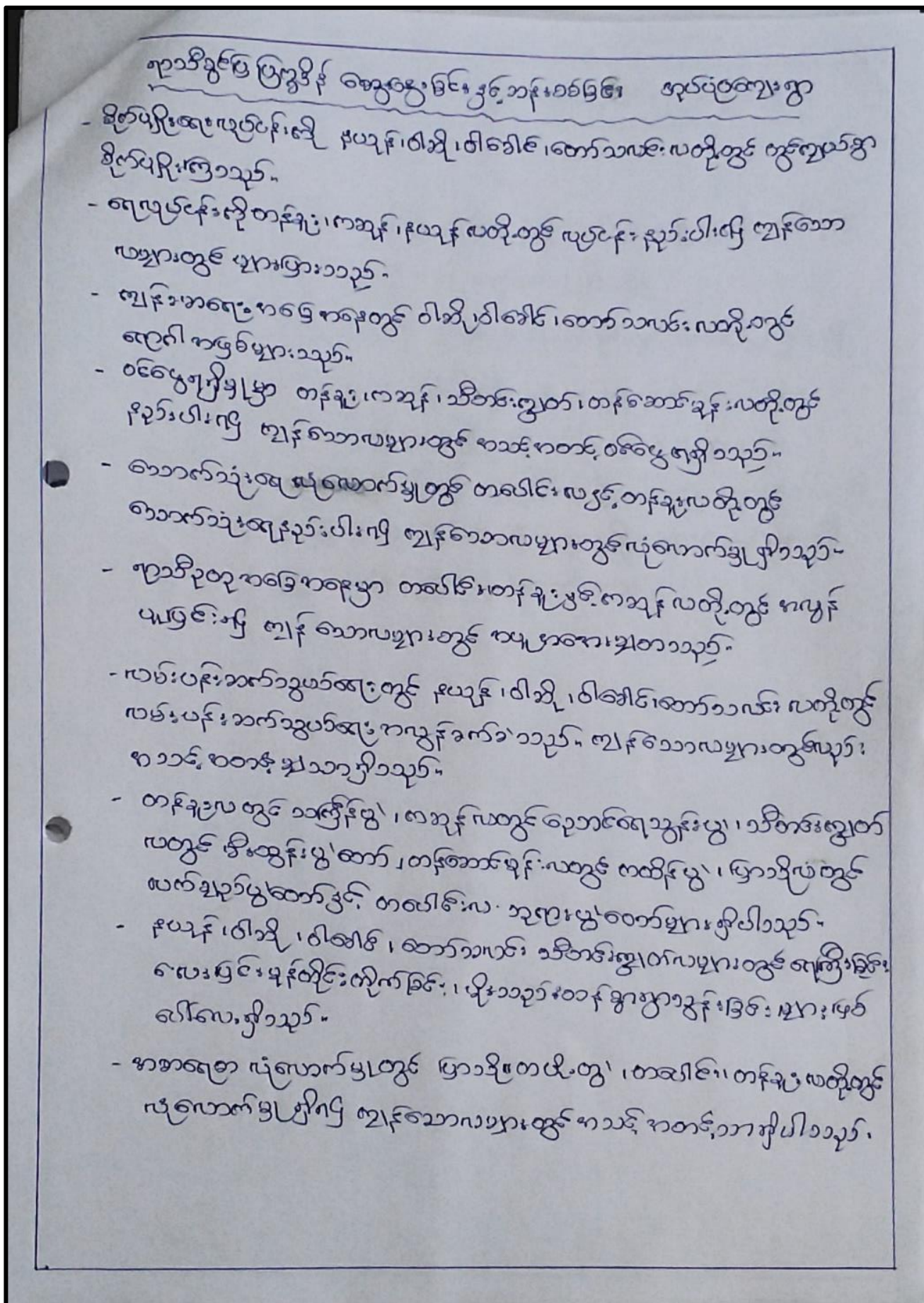

<p>အတတ်ပုံ</p> <p>၂၀၁၇-၁၁-၂၇</p>	<p>အသစ်</p> <p>၂၀၁၇-၁၁-၂၇</p>	<p>အသစ်</p> <p>၂၀၁၇-၁၁-၂၇</p>	<p>အသစ်</p> <p>၂၀၁၇-၁၁-၂၇</p>	<p>အသစ်</p> <p>၂၀၁၇-၁၁-၂၇</p>	<p>အသစ်</p> <p>၂၀၁၇-၁၁-၂၇</p>
<p>အသစ်</p> <p>၂၀၁၇-၁၁-၂၇</p>	<p>အသစ်</p> <p>၂၀၁၇-၁၁-၂၇</p>	<p>အသစ်</p> <p>၂၀၁၇-၁၁-၂၇</p>	<p>အသစ်</p> <p>၂၀၁၇-၁၁-၂၇</p>	<p>အသစ်</p> <p>၂၀၁၇-၁၁-၂၇</p>	<p>အသစ်</p> <p>၂၀၁၇-၁၁-၂၇</p>
<p>အသစ်</p> <p>၂၀၁၇-၁၁-၂၇</p>	<p>အသစ်</p> <p>၂၀၁၇-၁၁-၂၇</p>	<p>အသစ်</p> <p>၂၀၁၇-၁၁-၂၇</p>	<p>အသစ်</p> <p>၂၀၁၇-၁၁-၂၇</p>	<p>အသစ်</p> <p>၂၀၁၇-၁၁-၂၇</p>	<p>အသစ်</p> <p>၂၀၁၇-၁၁-၂၇</p>
<p>အသစ်</p> <p>၂၀၁၇-၁၁-၂၇</p>	<p>အသစ်</p> <p>၂၀၁၇-၁၁-၂၇</p>	<p>အသစ်</p> <p>၂၀၁၇-၁၁-၂၇</p>	<p>အသစ်</p> <p>၂၀၁၇-၁၁-၂၇</p>	<p>အသစ်</p> <p>၂၀၁၇-၁၁-၂၇</p>	<p>အသစ်</p> <p>၂၀၁၇-၁၁-၂၇</p>

ဥစ္စာစုံကြွယ်ဝမှုပေးရေး အစွမ်းအားမြှင့်တင်ရေး အစီအစဉ်

- လျှော့စွန့်ထုတ် ဆင်းရဲနွမ်းပါးသော မိမိအား ၇၂ မိမိရှိသည်။
- ဆင်းရဲ နွမ်းပါးသည် ကြောင့် အားသာမှု ရရှိနိုင်ခြင်း၊ အခြေခံပိုင်ဆိုင်မှု ရရှိခြင်း၊ အစားအသောက် စားနပ်ရိက္ခာခြင်း၊ သားသမီးများခြင်း၊ အသက်မွေးဝမ်းကြေး ပြုလုပ်ခြင်း ပြုလုပ်ခြင်း၊ ပုံမှန်ထိန်းသိမ်းခြင်း။
- ဖွံ့ဖြိုးရေး ခုခံရမှုများ ရှေးအကျင့်တွင် ဆင်းရဲနွမ်းပါးသူများ ပါဝင်နိုင်စေရန် ၎င်းတို့၏ အားသာမှုများနှင့် ခုခံရမှုများဖြင့် ၎င်းတို့၏ ဖွံ့ဖြိုးတိုးတက်မှုများကို အားပေးစောင့်ရှောက်ပေးရန်။
- စီမံခန့်ခွဲမှု၊ လုပ်ငန်းများ ပေးအားရရှိစေရန် ၎င်းတို့၏ အားပေးခြင်း၊ လုပ်ငန်းအခြေခံဖြင့် ထိန်းသိမ်းမှုများ ပြုလုပ်ပေးရန်။

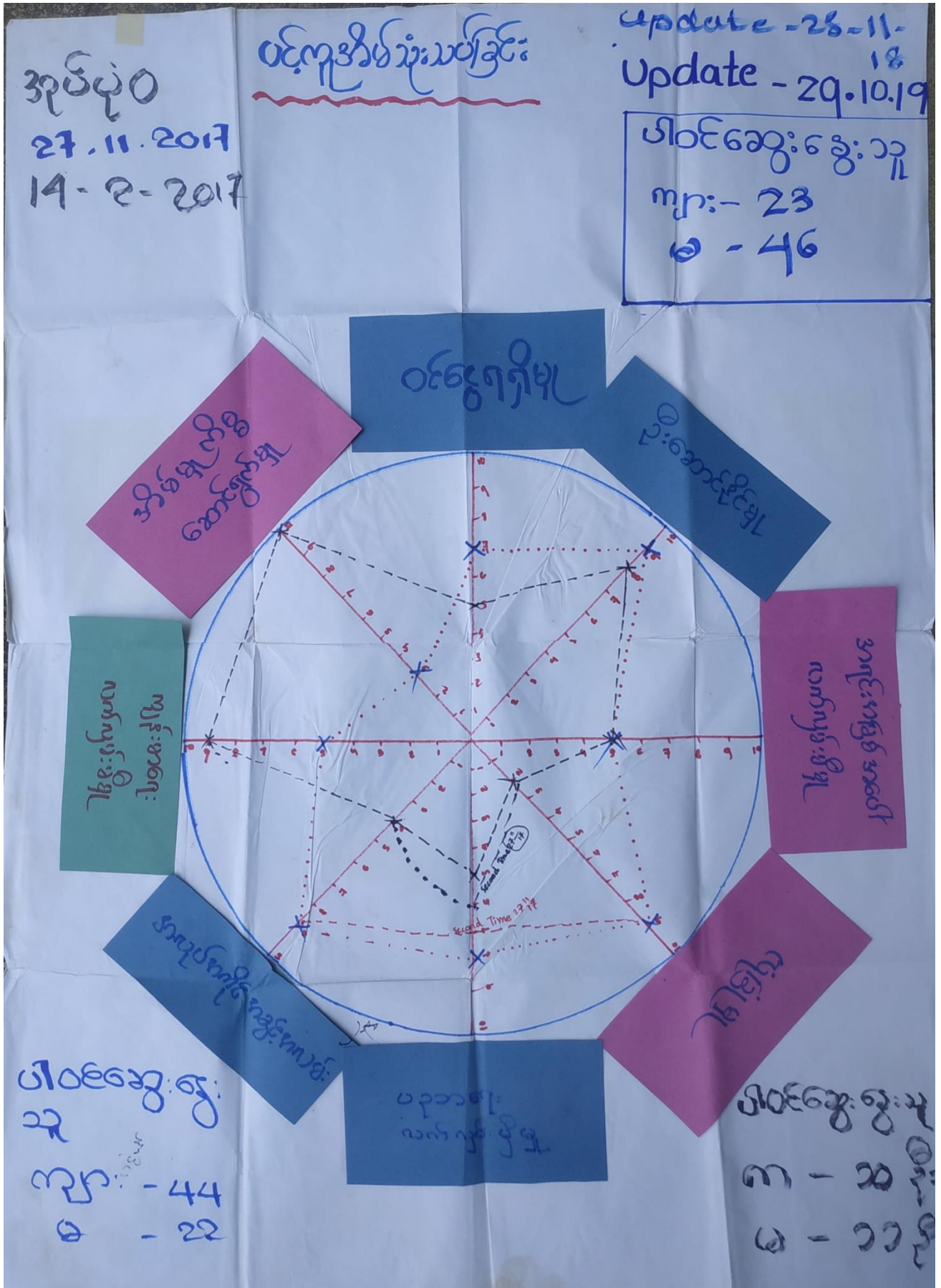

ဝင်ရောက်စိန်ခံရသူများအား ပြောပြခြင်း နှင့် စာနားစာကွဲခြင်း ရည်ရွယ်ချက်

- အများစုသမားများသည် အလုပ်အကိုင် အခွင့်အလမ်း ဖွားပါးသဖြင့် ဝင်ငွေရရှိမှု နည်းပါးသည်။ အရင်းအမြစ်ကလေး လက်လှမ်းမီမီ အားနည်းသည်။
- အစီအစဉ်အရ ဝင်ငွေရရှိသော အလုပ်အကိုင် အခွင့်အလမ်းများ ဖွားပါး သဖြင့် အများစုသမားများသည် အလုပ်အကိုင် အခွင့်အလမ်းများ ဖွင့်ကတူ ဝင်ငွေရရှိမှု လွန်စွာ နည်းပါးကြသည်။
- အများစုသမားများမှာ အိမ်ပြင်ခွဲ နှင့် သားသမီးတစ်ယောက်ပါ ဆောင်ရွက်ကြရသည်။
- ကျား၊ မိန်းမ၊ လက်လှမ်းမီမီ အလုပ်အကိုင် နည်းပါးကြသည်။
- ဦးဆောင်နိုင်စွမ်း အများစုသမားများသည် အများစုသမားများ နှင့်ပါ၊ ဆောင်ရွက် ကြရသည်။
- ဆေးကုသမှု၊ သက်လမ်းများ ဆောင်းခွဲခြင်း မရှိသဖြင့် ကလေးများကတော့ ယူကလေးတို့ လွန်စွာ ကပ်ကပ်ပါသည်။ ဦးပွားရော၊ အခွင့်အလမ်း မရှိခြင်း၊ အသက်မွေးဝမ်းကြောင်း အတတ်ပညာများ နည်းပါးသည်။
- ထို့ကြောင့် အများစုသမားများက ဝင်ငွေရရှိရန် ဖွံ့ဖြိုးရေးလုပ်ငန်း များတွင် ပါဝင်ဆောင်ရွက်ခြင်း ၊ ဝင်ငွေရရှိသော အလုပ်အကိုင် အခွင့်အလမ်းလောင်းများ ဆေးခြင်း ၊ အသက်မွေးဝမ်းကြောင်း အတတ်ပညာပေး ဆွေးနွေးပွဲများ ပြုလုပ်ခြင်း ၊ ကလေးများ ပညာရေးအတွက် ခွာအားထက် လမ်းများ နှင့် စာတန်းများ ပြုလုပ်ခြင်းဖြင့် ယူကလေးများ ထိုစဉ်ကောင် သစ်ကြား နှင့် နှစ်ခြင်းဖြင့် ကျင့်ဆောင်ရွက်ပေးသင့်သည်။

အုပ်ပုံ ၀ တာရှင်း၊ ကမ္ဘာ့ ထိန်းချုပ်မှု ဖွဲ့စည်းရေး ၂၇. ၁၁. ၂၀၁၇
 ၁၅- ၂- ၂၀၁၇



လယ်လုပ် - အဝချုပ်စက်
 မိုက်ခွါ - ကောက်ပျက်
 ခိုခိုဆတ် - စိုက်ထိုး
 ကျွဲ + ငှက် + - ဈေးဆိုင်
 - ကောက်ခိုက်

Update - ၂၉. ၁၀. ၁၉
 ပါဝင်ဆွေးနွေးသူ
 ကျား - ၂၃
 မ - ၄၆

update - ၂၈ - ၁၁ - ၁၈

ပါဝင်ဆွေးနွေးသူ
 ကျား - ၄၄
 မ - ၂၂

ပါဝင်ဆွေးနွေးသူ
 က - ၃၂
 မ - ၃၀

ပိုင်ဆိုင်မှုအခွင့်အလမ်း အဖွဲ့အစည်း ဖွဲ့စည်းခြင်း

အုပ်စုဝင်အဖွဲ့

- စစ်ချက်ချမှတ်လုပ်ငန်းကို အဖွဲ့အစည်းများသာကလေးဖြင့် နေထိုင်သူတို့ထံမှ ခံယူခြင်း
- လယ်ယာခြေ နှင့် စိုက်ပျိုးရေးကို အဖွဲ့အစည်း၊ အဖွဲ့အစည်း ပြန်လည် ဖွဲ့စည်းခြင်း အဖွဲ့အစည်းများကသာ ဆိုင်းချက်ချမှတ်
- ရေလုပ်ငန်း ၊ စက်ယာစသည်တို့ကို အဖွဲ့အစည်းများသာကလေးဖြင့် အဖွဲ့အစည်း ပြန်လည် ဖွဲ့စည်းခြင်း

အုပ်စု ၀ အဖွဲ့ကစည်း ချိတ်ဆက်မှုပြု ဖြစ် ပုံ

15-2-2017

‘ဗင်းပုံစံ’

Update-29.10.19

ပါဝင်ဆွေးနွေးသူ

27.11.2017

ကျား-23/5

update-update

မ - 46

28-11-18

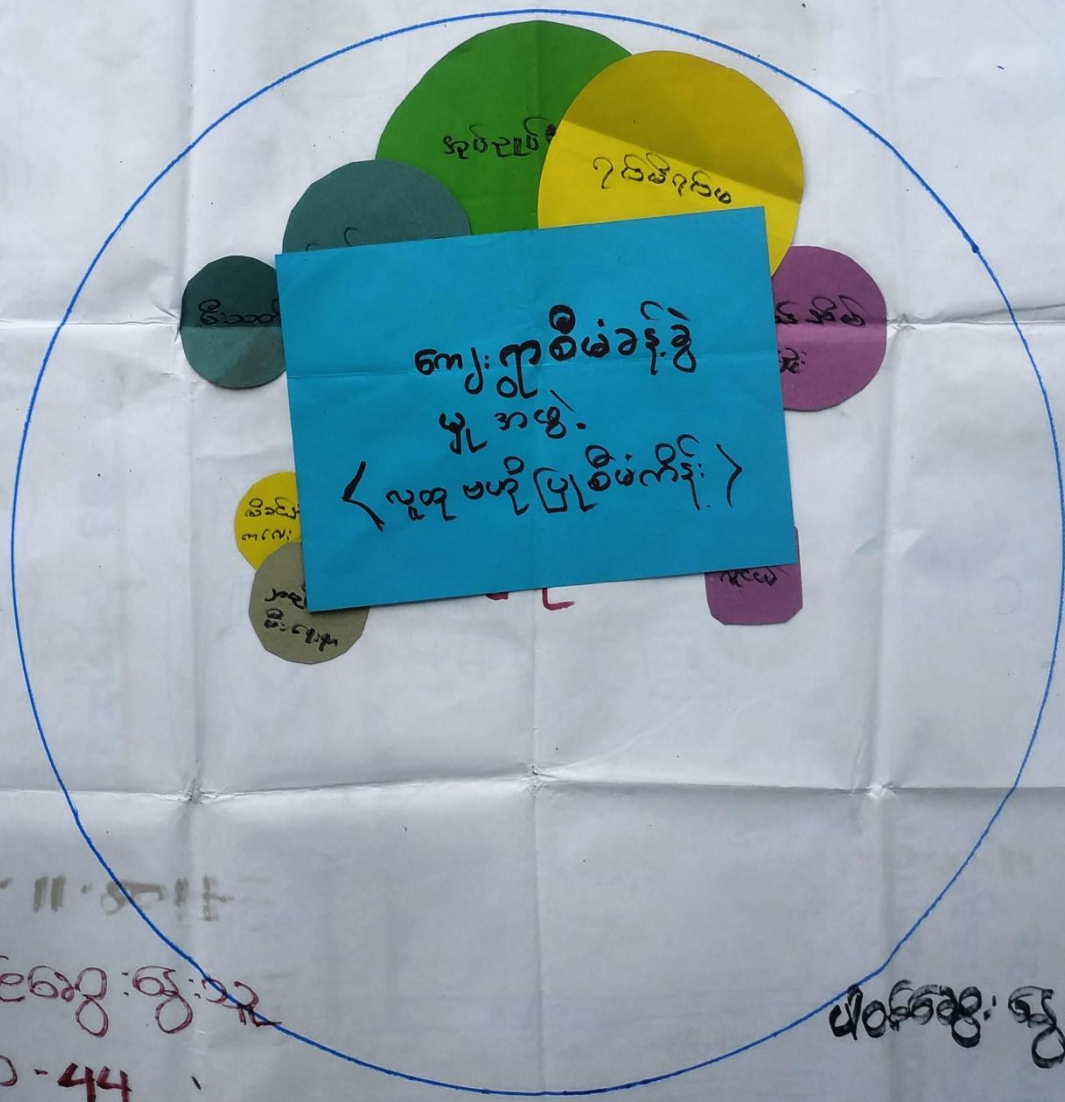

27.11.2017

ပါဝင်ဆွေးနွေးသူ

ကျား-44
မ - 22

ပါဝင်ဆွေးနွေးသူ

ကျား-10
မ - 11

ကန့်.ကဝေခံချိတ်ဆက်မှုပုံစံ

ကျေးရွာ - ကုဗွင်ကေ
 ကျေးရွာကုန်စုံ - ကုဗွင်ရေချော်
 ခွေးမွှေးဆိုးစစ်ပျက်

ကျေးရွာတွင် ကုန်ချွန်ရောင်းချားမှာ ရှစ်စုံဂုဏ်၊ ဇွန်ခေတ်၊ စီးဝတ်
 စိမ်းစွန်းကလေး၊ ဆေးဝါးကုန်ရောင်း၊ ကန့်.ပုဇွန်၊ ကန့်.ပုဇွန်ရေချော်၊ စားပွဲစား
 စားပွဲတို့နှင့် ဆက်သွယ်ပါသည်။

ကျောင်းမဝင်ကန့်.ပုဇွန်၏ဝေက ကန့်.ပုဇွန်နှင့် ကျေးရွာ
 ဖွဲ့စည်းတိုးတက် ရှိ ဆောင်ရွက်ပျက်ပါသည်။

ယခုကန့်.ပုဇွန်၊ နှစ်ဦး ကျေးရွာ၏ ကာကွယ်ရေး၊ ဝတ်ရေး၊ နာရေး
 စားပွဲ၊ ဖွဲ့စည်းရေးကိုစွဲတွင် ကိုယ့်ကုန်ပစ္စည်းများကို
 ယခုကန့်.ပုဇွန် စီမံကိန်း၊ နှစ်ဦးနှင့် ရောင်းချွန် ကန့်.ပုဇွန်
 ကျေးရွာအတွက် စီမံပေးပါက ဖွဲ့စည်းရေးကိုဆောင်ရွက်ပါသည်။ -
 ကျေးရွာချိတ်ဆက်မှုတွင် ကျား၊ မကန့်.ပုဇွန်နှင့် တွဲပါသည်
 ဆောင်ရွက်ပါသည်။

၇။ ကျေးရွာကော်မတီရွေးချယ်ခြင်းနှင့် ကျေးရွာဖွံ့ဖြိုးရေးအစီအစဉ် ဆောင်ရွက်မှုမှတ်တမ်းဓါတ်ပုံများ



၈။ ကျေးရွာစီမံကိန်းအထောက်အကူပြုကော်မတီဝင်များစာရင်း

ကျေးဥှာစောနာဝန်သစ်	- ဦးဣန္ဒြေအောင်
ကျေးဥှာစောနာဝန်ထမ်း	- ဒေါ်နုနုလှိုင်ဌေး
စိ/ထောက်ခွန်	- ဦးဝင်းအောင်
စိ/ထောက် ခွန်	- ဒေါ်မြိုင်ခိုင်မြိုင်
ဝဟ်ပဉ္စရေ: ခွန်	- ဦးခင်အောင်ဝင်း
ဝဟ်ပဉ္စရေ:	- ဦးသန်းဌေး
ဝဟ်ပဉ္စရေ:	- ဒေါ် ငြိမ်းငြိမ်းမြင့်
လည်ပတ်ထိန်းသိမ်းရေး ခွန်	- ဦးဣတင်
လည်ပတ်ထိန်းသိမ်းရေး	- ဒေါ်နုနုလှိုင်ဌေး
လည်ပတ်ထိန်းသိမ်းရေး	- ဦးကုလား
ဆေးကြောခြင်းကြီးကြပ်ရေး ခွန်	- ဦးစိန်ဌေး
ဆေး ကြောခြင်းကြီးကြပ်ရေး	- ဒေါ်မူကေး
ဆေးကြောခြင်းကြီးကြပ်ရေး	- ဦးသာစန်း
ကျေးဥှာစာရင်းကိုင်	- ဒေါ်ခွေစု
စေ့စပ်အဖွဲ့အစည်းအဖွဲ့ကြီးကြပ်ရေး	- ဦးဣန္ဒြေ
စေ့စပ်အဖွဲ့အစည်းအဖွဲ့ကြီးကြပ်ရေး	- ဒေါ်သိတာ

ဒုတိယ အဖွဲ့ဝင်များ

၉။ ကျေးရွာအခြေခံအချက်အလက်များ (ပုံစံ ၈ - ၁) ပထမနှစ် စက်ဝန်း

ပုံစံ - ၈ - ၁ ကျေးရွာအခြေခံအချက်အလက်များ (Form PC 1)

လက်ညွှန်ချက်၊ ကျေးရွာတစ်ရွာသို့ ပထမဆုံးပိတ်ဆက်ခရီး သွားရောက်သောအခါ လူထုစည်းရုံးရေးမှူးသည် ကျေးရွာ ခေါင်းဆောင်များအား ကျေးရွာအချက်အလက်များကို ပေတ္တာရပ်ခံ၍ တောင်းခံရသည်။ ဤအချက်အလက်များကို စီမံကိန်း ဝိတ်ဆက်အစည်းဝေးမတိုင်မီတောင်းခံရမည်။ စီမံကိန်းပိတ်ဆက်အစည်းဝေးတွင် လူထုစည်းရုံးရေးမှူးသည် ဤအချက်အလက် များအား စစ်ဆေးပြီး မှန်ကန်အောင်ပြုလုပ်ရမည်။ ပြီးနောက်တွင် လူထုစည်းရုံးရေးမှူးမှ သတင်းအချက်အလက်ထံသို့ Tablets မှ တစ်ဆင့် ဖြည့်သွင်းရမည်။

ကျေးရွာခေါင်းဆောင် အမည် ဦးစိန်ဝင်း	ကျေးရွာခေါင်းဆောင်၏ ဖုန်းနံပါတ် ၀၇-၂၆၃၈၇၄၅၃၈	လူထုစည်းရုံးရေးမှူး၏ အမည် မင်းသိန်းစွန်းစိုး
ပြည်နယ်၊တိုင်းဒေသကြီး ဧရာဝတီ	မြို့နယ် ပုသိမ်	ကျေးရွာအုပ်စု အုပွားကျေးရွာ
		ကျေးရွာ အုပွား

က။ လူဦးရေ

လူမျိုးစု	အိမ်ထောင်စုအရေအတွက်	ကိုးကွယ်သည့်ဘာသာ	အိမ်ထောင်စုအရေအတွက်
လူမျိုးစု (၁) --- ကရင်	၁၂၀	ဘာသာ (၁) --- ဗုဒ္ဓ	၁၂၀
လူမျိုးစု (၂) --- အမာ	၅	ဘာသာ (၂) --- ဗုဒ္ဓ	၅
လူမျိုးစု (၃) -----		ဘာသာ (၃) -----	
လူမျိုးစုရော အခြား		ဘာသာရော အခြား	
	အရေအတွက်		
ပသန်စွမ်းသူများ	၃	ဗုဒ္ဓ	၃
သက်ကြီးရွယ်အိုများ (၆၅ နှစ် နှင့် အထက်)	၉	ဗုဒ္ဓ	၈
စစ်ဘေးရှောင် (သို့မဟုတ်) ရွှေ့ပြောင်းနေထိုင်၊ ပြောင်းရွှေ့	-	-	-

လူဦးရေ	အမျိုးသား (အရေအတွက်)	အမျိုးသမီး (အရေအတွက်)	အိမ်ခြေအရေအတွက်
လူမျိုးစု (၁) --- ကရင်	၁၂၇	၃၁၄	၁၁၀
လူမျိုးစု (၂) --- အမာ	၈	၆	
လူမျိုးစု (၃) -----			
အခြား			
အိမ်ထောင်စုဦးစီး	၁၁၉	၉	

(ခ) အခြေခံအဆောက်အအုံ အသုံးအဆောင်များ

တည်ဆောက်ခြင်း	အမှတ် ခြံမိ	ကျန်းမာရေး	အမှတ် ခြံမိ	ဘာသာရေး အဆောက်အအုံများ	အမှတ် ခြံမိ
အထက်တန်းကျောင်း	၈	ဆေးရုံ	၈	ဝေတီ	✓
အလယ်တန်းကျောင်း	၈	ကျန်းမာရေးဌာန	၈	ဘုန်းကြီးကျောင်း	✓
ပူလတန်းကျောင်း	✓	ကျန်းမာရေးဌာနခွဲ	၈	ဟိန္ဒူဘုရားကျောင်း	၂
ပူတိုကျောင်း	၂	ဆေးပေးခန်း	၂	ရေစိမ့်ယာန်ကျောင်း	၂
အခြား	၂	အခြား	၂	ဗလီ	၂
မှတ်ချက်		မှတ်ချက်		အခြား	၁
				မှတ်ချက်	

(ဂ) ကျွမ်းကျင်သူများမှတ်တမ်း (ကျေးရွာတွင်နေထိုင်သော သို့မဟုတ် တခြားရွာမှလာရောက်သောကျွမ်းကျင်သူများ)

	(၁) စာသင်ကျောင်း		(၂) ကျန်းမာရေး			(၃) လက်မှုပညာရှင်		
	ရွာတွင်နေထိုင်သူ	အခြားရွာမှလာသူ		ရွာတွင်နေထိုင်သူ	အခြားရွာမှလာသူ		ရွာတွင်နေထိုင်သူ	အခြားရွာမှလာသူ
မူလတန်းပြဆရာ/မ	၇	၂	ဆရာဝန်	၈	၇	လက်သမား	၂	၈
အထက်တန်းပြဆရာ/မ	၂	၂	လက်ထောက်ကျန်းမာရေးမှူး	၂	၂	ပန်းရံ	၂	၂
အလယ်တန်းပြဆရာ/မ	၇	၇	အမျိုးသမီးကျန်းမာရေးဆရာမ	၈	၇	လျှပ်စစ်ကျွမ်းကျင်ပီးသမား	၇	၈
ပုဂံပြန်ဆရာ/မ	၂	၂	သားရွားဆရာမ	၂	၂	ရေပိုက်သွယ်သူ	၂	၂
အခြား	၂	၂	ပြည်သူ့ကျန်းမာရေးလုပ်သား	၀	၂	စက်ပြင်ဆရာ	၂	၀
မှတ်ချက်			မှတ်ချက်			မှတ်ချက်		

(ဃ) ကျေးရွာသို့ ရောက်ရှိနိုင်သည့် လမ်းအခြေအနေ /ကျေးရွာတစ်ရွာသည် ၎င်း၏ ကျေးရွာအုပ်စုနှင့် ဆက်သွယ်ထားသော လမ်းအခြေအနေ (အောက်ပါတို့ကိုပိုင်းပါ)

ကျောက်ကြမ်းလမ်း: ကတ္တရာလမ်း: တွန့်ကရစ်လမ်း: မော်တော်ဆိုင်ကယ်လမ်း:
 ကျောက်ခင်းလမ်း: မြေသားလမ်း: လူသွားလမ်း: အခြား: ရေကြောင်းလမ်း

(င) ကျေးရွာဖွံ့ဖြိုးမှုစီမံချက်

(၁) လူထုတော်လှန်ရေးမိန့်မှာ စတင်ပို့ ဤကျေးရွာတွင်ကျေးရွာဖွံ့ဖြိုးမှု စီမံချက်ရှိခဲ့ပါသလား? ရှိပါသည် မရှိပါ/မသိပါ

(၂) ရှိခဲ့ပါလျှင် ဤစီမံချက်ကို မည်သည့် နှစ်တွင်ပြင်ဆင်ခဲ့ပါသနည်း? နှစ်-----/မသိပါ ၂၀၀၅ - ၂၀၀၆

(၃) ဤစီမံချက်ကို မြို့နယ်မှအတည်ပြုခဲ့ပါသလား? ပြုခဲ့ပါသည် မပြုခဲ့ပါ /မသိပါ

(စ) ဝရီးအက္ခရာအဝေး

(၁) ဤကျေးရွာ၏တော်လှန်ရေးမိန့်မှာ ၎င်းကျေးရွာအုပ်စု၏တော်လှန်ရေးမိန့်ပိုင်မည်မျှကွာဝေးသနည်း? မိုင် 1 1/2 /မသိပါ

(၂) ဤကျေးရွာမှ ၎င်းကျေးရွာအုပ်စု၏တော်လှန်ရေးမိန့်မှာ သွားလာရာတွင်ကြာမြင့်သည့်အချိန်၊

ခြောက်သွေ့ ရာသီတွင်ကြာချိန် 40 မိနစ် ထော်လာရီ/မော်တော်ဆိုင်ကယ်/ခြေလျင်/လား/မော်တော်ဘုတ်/အခြား: ၂၀-၃၀ (၂၀) မက်ဇာ

မိုးရာသီတွင်ကြာချိန် 1.15 မိနစ် ထော်လာရီ/မော်တော်ဆိုင်ကယ်/ခြေလျင်/လား/မော်တော်ဘုတ်/အခြား: ၂၀-၃၀ (၂၀) မက်ဇာ

(ဆ) ပတ်ဝန်းကျင်ဆိုင်ရာ သဘာဝဘေးအန္တရာယ်

ဤကျေးရွာတွင် ရေကြီးခြင်းကဲ့သို့ သဘာဝဘေးအန္တရာယ်ကျရောက်ခြင်း ရှိပါသလား: ရှိပါသည် ရှိလျှင်ဖော်ပြပါ ၄.၃၀ (၂၅၇၅)၊ ရေကြီးချေမှု (၂၀၁၀) မှတ်

(ဇ) ကျေးရွာတွင် ခွဲစည်းထားသော အဖွဲ့အစည်းများ

လူထုတော်လှန်ရေးမိန့်မှာ စတင်ပို့ ဤကျေးရွာတွင် ကျေးရွာဖွံ့ဖြိုးရေးအတွက် အစိုးရ (သို့) ရွာသားများကိုယ်တိုင် (သို့) စီမံကိန်းတစ်ခုခုမှ ခွဲစည်းထားသည့် အဖွဲ့အစည်းများရှိပါသလား: ရှိပါသည်

(၁) ကျေးရွာသူပယ်ကမ္ဘာ

(၂) -----

(ဈ) အထွေထွေအုပ်ချုပ်ရေး ဦးစီးဌာန (GAD) မှ မှတ်တမ်းတင်ထားခြင်း

ဤကျေးရွာသည် အထွေထွေအုပ်ချုပ်ရေး ဦးစီးဌာန (GAD) မှ မှတ်တမ်းတင်ထားမှု ရှိပါသလား: ရှိပါသည်

ကျေးရွာခေါင်းဆောင်
 အမည် ဒီးထိန်ဝင်း
 လက်မှတ် Hail
 နေ့စွဲ ၇.၂.၂၀၁၇

လူထုစည်းရုံးရေးမှူး
 အမည် စစ်စစ်စိုးစိုး
 လက်မှတ် Soe
 နေ့စွဲ ၁၂-၂-၂၀၁၇

ကျေးရွာအခြေခံအချက်အလက်များ (ပုံစံ ၀ - ၁) ဒုတိယနှစ် စက်ဝန်း

ပုံစံ - ၀ - ၁ ကျေးရွာအခြေခံအချက်အလက်များ (Form PC 1)

လမ်းညွှန်ချက်၊ ကျေးရွာတစ်ရွာသို့ ပထမဆုံးပိတ်ဆက်ခရီး သွားရောက်သောအခါ လူထုစည်းရုံးရေးမှူးသည် ကျေးရွာ
 ခေါင်းဆောင်များအား ကျေးရွာအချက်အလက်များကို ပေတ္တာရပ်ခံ၍ တောင်းခံရသည်။ ဤအချက်အလက်များကို စီမံကိန်း
 ပိတ်ဆက်အစည်းဝေးပတ်ိုင်ပီတောင်းခံရမည်။ စီမံကိန်းပိတ်ဆက်အစည်းဝေးတွင် လူထုစည်းရုံးရေးမှူးသည် ဤအချက်အလက်
 များအား စစ်ဆေးပြီး ပုံနှိပ်ကန်အောင်မြင်လုပ်ရမည်။ ပြီးနောက်တွင် လူထုစည်းရုံးရေးမှူးမှ သတင်းအချက်အလက်ထံသို့ Tablets မှ
 တစ်ဆင့် ဖြည့်သွင်းရမည်။

ကျေးရွာခေါင်းဆောင် အမည် ဦးတိန်စေး	ကျေးရွာခေါင်းဆောင်၏ ဖုန်းနံပါတ် ၀၉-၄၂၇၄၅၂၅၂၅	လူထုစည်းရုံးရေးမှူး၏ အမည် ခေါ်ဖေ၊ ဇနီး၊ မွန်
မြည်နယ်၊ တိုင်းဒေသကြီး ဧရာဝတီ	မြို့နယ် လှိုင်တော	ကျေးရွာအုပ်စု ခင်ဗွဲ့မြေရပ်ကျော်
		ကျေးရွာ ခင်ဗွဲ့မြေ

က။ လူဦးရေ

လူမျိုးစု	အိမ်ထောင်စုအရေအတွက်	ကိုးကွယ်သည့်ဘာသာ	အိမ်ထောင်စုအရေအတွက်
လူမျိုးစု (၁) - ကရင်	၂၂၅	ဗုဒ္ဓ	၂၃၀
လူမျိုးစု (၂) - မြန်မာ	၅	ဘာသာ (၂) -----	
လူမျိုးစု (၃) -----		ဘာသာ (၃) -----	
လူမျိုးစုရော အခြား		ဘာသာရော -----	
မသန်စွမ်းသူများ	အရေအတွက်		
သက်ကြီးရွယ်အိုများ (၆၅ နှစ် နှင့် အထက်)	၅		
စစ်ဘေးရှောင် (သို့မဟုတ်) ရွှေ့ပြောင်းနေထိုင်၊ ပြောင်းရွှေ့	၁၀		

လူဦးရေ	အမျိုးသား (အရေအတွက်)	အမျိုးသမီး (အရေအတွက်)	အိမ်ခြေအရေအတွက်
လူမျိုးစု (၁) - မြန်မာ	၈	၆	၂၂၁
လူမျိုးစု (၂) - ကရင်	၂၃၂	၃၁၇	
လူမျိုးစု (၃) -----			
အခြား			
အိမ်ထောင်စဦးစီး	၂၂၁	၃	

(ခ) အခြေခံအဆောက်အအုံ အသုံးအဆောင်များ

တည်ဆောက်ခြင်း	အမှတ် ခြံစိမ်း	ကျန်းမာရေး	အမှတ် ခြံစိမ်း	ဘာသာရေး အဆောက်အအုံများ	အမှတ် ခြံစိမ်း
အထက်တန်းကျောင်း	၈	ဆေးရုံ		ဝေဝီ	၇
အလယ်တန်းကျောင်း	၈	ကျန်းမာရေးဌာန	၈	တုန်းကြီးကျောင်း	၁
မူလတန်းကျောင်း	၇	ကျန်းမာရေးဌာနခွဲ	၈	ဟိန္ဒူဘုရားကျောင်း	၁
မူကြိုကျောင်း	၂	ဆေးပေးခန်း	၂	ခရစ်ယာန်ကျောင်း	၂
အခြား	၂	အခြား	၂	ဝလီ	၂
မှတ်ချက်		မှတ်ချက်		အခြား	၃
				မှတ်ချက်	

(ဂ) ကျွမ်းကျင်သူများမှတ်တမ်း (ကျေးရွာတွင်နေထိုင်သော သို့မဟုတ် တခြားရွာမှလာရောက်သောကျွမ်းကျင်သူများ)

(၁) စာသင်ကျောင်း			(၂) ကျန်းမာရေး			(၃) လက်မှုပညာရှင်		
	ရွာတွင်နေထိုင်သူ	အခြားရွာမှလာသူ		ရွာတွင်နေထိုင်သူ	အခြားရွာမှလာသူ		ရွာတွင်နေထိုင်သူ	အခြားရွာမှလာသူ
မူလတန်းပြဆရာ/မ	၇	၁	ဆရာဝန်	၈	၇	လက်သမား	၁	၈
အထက်တန်းပြဆရာ/မ	၂	၂	လက်ထောက်ကျန်းမာရေးမှူး	၂	၂	ပန်းရံ	၂	၂
အလယ်တန်းပြဆရာ/မ	၇	၇	အမျိုးသမီးကျန်းမာရေးဆရာမ	၈	၇	လျှပ်စစ်ကျွမ်းကျင်၊ ဦးသမား	၇	၈
ပုဂ္ဂိုလ်ဆရာ/မ	၂	၂	သားဖွားဆရာမ	၂	၂	ရေပိုက်သွယ်သူ	၂	၂
အခြား	၂	၂	ပြည်သူ့ကျန်းမာရေးလုပ်သား	၂	၂	စက်ပြင်ဆရာ	၁	၂
မှတ်ချက်			မှတ်ချက်			မှတ်ချက်		

(ဃ) ကျေးရွာသို့ ရောက်ရှိနိုင်သည့် လမ်းအခြေအနေ /ကျေးရွာတစ်ရွာသည် ၎င်း၏ ကျေးရွာအုပ်စုနှင့် ဆက်သွယ်ထားသော လမ်းအခြေအနေ (အောက်ပါဇယားကို ဖော်ပြပါ။)

ကျောက်ကြမ်းလမ်း: ကတ္တရာလမ်း: ကွန်ကရစ်လမ်း: မော်တော်ဆိုင်ကယ်လမ်း:
 ကျောက်ခင်းလမ်း: မြေသားလမ်း: လူသွားလမ်း: အခြား: ရေလမ်း

(င) ကျေးရွာဖွံ့ဖြိုးမှုစီမံချက်

- (၁) လူထုဝတ်ဆင်မှုစီမံကိန်းမတင်မီ ဤကျေးရွာတွင်ကျေးရွာဖွံ့ဖြိုးမှု စီမံချက်ရှိခဲ့ပါသလား? မရှိပါ
- (၂) ရှိခဲ့ပါလျှင် ဤစီမံချက်ကို မည်သည့် ခုနှစ်တွင်ပြင်ဆင်ခဲ့ပါသနည်း? နှစ် ၂၀၀၇ မသိပါ
- (၃) ဤစီမံချက်ကို မြို့နယ်မှအတည်ပြုခဲ့ပါသလား? ပြုခဲ့ပါသည်/မပြုခဲ့ပါ /မသိပါ

(စ) ခရီးအကွာအဝေး

- (၁) ဤကျေးရွာ၏ဝဟိုမှ ၎င်းကျေးရွာအုပ်စု၏ဝဟိုအထိ ခရီးပိုင်မည်မျှကွာဝေးသနည်း? ပိုင် 1 1/2 /မသိပါ
- (၂) ဤကျေးရွာမှ ၎င်းကျေးရွာအုပ်စုဝဟိုအထိ သွားလာရာတွင်ကြာမြင့်သည့်အချိန်။

ခြောက်သွေ့ရာသီတွင်ကြာချိန် ၀၀:၂၅ ထော်လာရီ/မော်တော်ဆိုင်ကယ်/ခြေလျင်/လား/မော်တော်ဘုတ်/အခြား: ရေလမ်း
 မိုးရာသီတွင်ကြာချိန် ၀၀:၂၅ ထော်လာရီ/မော်တော်ဆိုင်ကယ်/ခြေလျင်/လား/မော်တော်ဘုတ်/အခြား: ရေလမ်း

(ဆ) ပတ်ဝန်းကျင်ဆိုင်ရာ သဘာဝဘေးအန္တရာယ်

ဤကျေးရွာတွင် ရေကြီးခြင်းကဲ့သို့ သဘာဝဘေးအန္တရာယ်ကျရောက်မှုခြင်း ရှိပါသလား။
 ၊ မရှိပါ ရှိပါသည် ရှိလျှင်ဖော်ပြပါ ၇၅ ခုနှစ်မှစ၍ ၂၀၀၇ ခုနှစ်အထိ

(ဇ) ကျေးရွာတွင် ဖွဲ့စည်းထားသော အဖွဲ့အစည်းများ
 လူထုဝတ်ဆင်မှုစီမံကိန်းမတင်မီ ဤကျေးရွာတွင် ကျေးရွာဖွံ့ဖြိုးရေးအတွက် အစိုးရ (သို့) ရွာသားများကိုယ်တိုင်(သို့) စီမံကိန်းတစ်ခုခုမှ ဖွဲ့စည်းထားသည့် အဖွဲ့အစည်းများရှိပါသလား။

(၁) UNDP

(၂) လူထုဝတ်ဆင်မှု

(၃) အစိုးရ အဖွဲ့အစည်း

(ဈ) အထွေထွေအုပ်ချုပ်ရေး ဦးစီးဌာန (GAD) မှ မှတ်တမ်းတင်ထားခြင်း
 ဤကျေးရွာသည် အထွေထွေအုပ်ချုပ်ရေး ဦးစီးဌာန (GAD) မှ မှတ်တမ်းတင်ထားမှု ရှိပါသလား။
 ၊ မရှိပါ ရှိပါသည်

ကျေးရွာခေါင်းဆောင် ဦးထိန်း လူထုစည်းရုံးရေးမှူး
 အမည် အမည် ဖေဖော်ဝါရီ ၂၀၁၇
 လက်မှတ် [Signature] လက်မှတ် [Signature]
 နေ့စွဲ ၂၄. ၀၂. ၂၀၁၇ နေ့စွဲ ၂၄. ၁၁. ၂၀၁၇

ကျေးရွာအခြေခံအချက်အလက်များ (ပုံစံ ၈ - ၁) တတိယနှစ် စက်ဝန်း

ပုံစံ - ၈ - ၁ ကျေးရွာအခြေခံအချက်အလက်များ (Form PC 1)

လက်ညှိုးနှိုးဆဲ ကျေးရွာတစ်ရွာလို၊ ပထမဆုံးမိတ်ဆက်ခရီး သွားရောက်သောအခါ လူထုစည်းရုံးရေးများသည် ကျေးရွာ မေဏိမထောင်များအား ကျေးရွာအချက်အလက်များကို မေတ္တာရပ်ခံ၍ တောင်းခံရသည်။ ဤအချက်အလက်များကို စီမံကိန်း မိတ်ဆက်အစည်းအဝေးတိုင်ပင်သောအခါရသည်။ စီမံကိန်းမိတ်ဆက်အစည်းအဝေးတွင် လူထုစည်းရုံးရေးများသည် ဤအချက်အလက် များအား ဝေဖန်ဆန်းစစ် ပုဂံကန်အောင်မြင်ရမည်။ ငြိမ်းနက်တွင် လူထုစည်းရုံးရေးများမှ သတင်းအချက်အလက်ဆီဆို၊ Tablets မှ တဆင့် ခြည့်သွင်းရမည်။			
ကျေးရွာမေဏိမထောင် အမည် မေဏိမထောင်	ကျေးရွာမေဏိမထောင်၏ ဝန်နံပါတ် ၀၈ ၆၇၄၅၆၇၈၉	လူထုစည်းရုံးရေးမှူး၏ အမည် ဦးထွန်းစိန်	
ခြည်နှယ်တိုင်အမည် မောင်	ငြိနယ် လှတော	ကျေးရွာအုပ်စု ရှေ့ကျေးရွာ	ကျေးရွာ ၇၂၂/၈၀

ထူး လှည့်စာရ

လူမျိုးစု	အိမ်ထောင်စုအရေအတွက်	တိုးကွယ်သည့်ဘာသာ	အိမ်ထောင်စုအရေအတွက်
လူမျိုးစု (၁) - တရုတ်	၁၂၆	ဘာသာ (၁) - ဗုဒ္ဓ	၁၂၆
လူမျိုးစု (၂) - အိဇာ	၅	ဘာသာ (၂) - ဗုဒ္ဓ	၅
လူမျိုးစု (၃) - မြန်မာ	၃	ဘာသာ (၃) - ဗုဒ္ဓ	၃
လူမျိုးစုစရာ -----		ဘာသာစရာ -----	
အခြား			
	အရေအတွက်		
မသန်စွမ်းသူများ	၅		
သတ်ကြီးရွယ်တိုများ (၆၅ နှစ် နှင့် အထက်)	၁၀		

စင်စောစော			
-----------	--	--	--

	အမျိုးသား (အရေအတွက်)	အမျိုးသမီး (အရေအတွက်)
လူဦးရေ	၃၀၃	၃၂၄
လူမျိုးစု (၀)----- ကရင်	၂၉၁	၃၁၄
လူမျိုးစု (၂)----- ဗမာ	၁၀	၈
လူမျိုးစု (၃)----- ကျွန်း	၂	၂
အခြား		
အိမ်ထောင်ဦးစီး	၁၁၈	၁၁

(၈) အခြေခံအဆောက်အအုံ အသုံးအဆောင်များ

စာသင်ကျောင်း	အမှတ် ခြံမိ	ကျွန်းမာရေး	အမှတ် ခြံမိ	တာဝန်ပေး အဆောက် အအုံများ	အမှတ် ခြံမိ
အထက်တန်းကျောင်း	<input type="checkbox"/>	ဆေးရုံ	<input type="checkbox"/>	ဝေတီ	<input checked="" type="checkbox"/>
အလယ်တန်းကျောင်း	<input checked="" type="checkbox"/>	ကျွန်းမာရေးဌာန	<input type="checkbox"/>	ဘုန်းကြီးကျောင်း	<input checked="" type="checkbox"/>
မူလတန်းကျောင်း	<input type="checkbox"/>	ကျွန်းမာရေးဌာနခွဲ	<input type="checkbox"/>	ဟိန္ဒူဘုရားကျောင်း	<input type="checkbox"/>
မူကြိုကျောင်း	<input type="checkbox"/>	ဆေးပေးခန်း	<input type="checkbox"/>	ရေပေးစက်	<input type="checkbox"/>
အခြား	<input type="checkbox"/>	အခြား	<input type="checkbox"/>	ဝေတီ	<input type="checkbox"/>
				အခြား	<input type="checkbox"/>
မှတ်စုတ်		မှတ်စုတ်		မှတ်စုတ်	

(၁) ကျွမ်းကျင်သူများ၏ (ဆေးရွာတွင်အုပ်စုဝင်သူ နှင့် အုပ်စု ဆေးကျေးရွာအစုအဝေးတွင် ကျွမ်းကျင်သူများ)

(၁) စာအုပ်များ			(၂) ကျမ်းတမ်း			(၃) လက်ရွေးစုများ		
	ပစ္စည်း ပုံစံ	အခြား အရာ		ပစ္စည်း ပုံစံ	အခြား အရာ		ပစ္စည်း ပုံစံ	အခြား အရာ
ပထမကျမ်း	<input checked="" type="checkbox"/>	<input checked="" type="checkbox"/>	အုပ်စု	<input type="checkbox"/>	<input type="checkbox"/>	လက်အောက်	<input checked="" type="checkbox"/>	<input type="checkbox"/>
အထက်ကျမ်း	<input type="checkbox"/>	<input type="checkbox"/>	လက်အောက် ကျမ်းတမ်း	<input type="checkbox"/>	<input type="checkbox"/>	အုပ်စု	<input checked="" type="checkbox"/>	<input type="checkbox"/>
အထက်ကျမ်း	<input checked="" type="checkbox"/>	<input type="checkbox"/>	အုပ်စုအုပ်စု အရာ	<input type="checkbox"/>	<input type="checkbox"/>	ကျွမ်းကျင်သူ အရာ	<input type="checkbox"/>	<input type="checkbox"/>
ကျမ်း	<input type="checkbox"/>	<input type="checkbox"/>	အုပ်စုအရာ	<input type="checkbox"/>	<input type="checkbox"/>	ကျွမ်းကျင်သူ	<input type="checkbox"/>	<input type="checkbox"/>
အခြား	<input type="checkbox"/>	<input type="checkbox"/>	ကျွမ်းကျင်သူအရာ	<input checked="" type="checkbox"/>	<input type="checkbox"/>	ကျွမ်းကျင်သူ	<input checked="" type="checkbox"/>	<input type="checkbox"/>
အခြား			အခြား			အခြား		

(၁) ဆေးကျွမ်းကျင်သူ/ကျွမ်းကျင်သူ/ကျွမ်းကျင်သူ နှင့် ဆေးကျွမ်းကျင်သူ စတင်လုပ်ငန်းစဉ်
လက်ရွေးစု (အစုအဝေးအုပ်စု)

ကျွမ်းကျင်သူ ကျွမ်းကျင်သူ ကျွမ်းကျင်သူ မေးခွန်းစုံစမ်းစာအုပ်

ကျွမ်းကျင်သူ ကျွမ်းကျင်သူ ကျွမ်းကျင်သူ အခြား စာအုပ်

(၁) ဆေးကျွမ်းကျင်သူ

(၁) ကျွမ်းကျင်သူ/ကျွမ်းကျင်သူ နှင့် ဆေးကျွမ်းကျင်သူ/ကျွမ်းကျင်သူ
စတင်လုပ်ငန်းစဉ်

ကျွမ်းကျင်သူ

ကျွမ်းကျင်သူ

(၂) ရှိခဲ့ပါလျှင် ဤစီမံချက်ကို မည်သည့် ခုနှစ်တွင်ပြင်ဆင်ခဲ့ပါသနည်း? နှစ်-----/မသိပါ

(၃) ဤစီမံချက်ကို မြို့နယ်မှအတည်ပြုခဲ့ပါသလား? ပြုခဲ့ပါသည်/မပြုခဲ့ပါ (မသိပါ)

(၈) ခရီးအကွာအဝေး

(၁) ဤကျေးရွာ၏ဧဟိုမှ ၎င်းကျေးရွာအုပ်စုဧဟိုအထိ ခရီးပိုင်မည်ပျူကွာဝေးသနည်း? ပိုင်---2---/မသိပါ

(၂) ဤကျေးရွာမှ ၎င်းကျေးရွာအုပ်စုဧဟိုအထိ သွားလာရာတွင်ကြာမြင့်သည့်အချိန်

မြောက်သွေ့ရာသီတွင်ကြာချိန် 30:00 ထော်လာဂျီ/မော်တော်ဆိုင်ကယ်/မြေလျှင်/လာ၊/မော်တော်ဘုတ်/
အခြား -----

မိုးရာသီတွင်ကြာချိန် 2.5 ထော်လာဂျီ/မော်တော်ဆိုင်ကယ်/မြေလျှင်/လာ၊/မော်တော်ဘုတ်/
အခြား 6၇

(၉) ပတ်ဝန်းကျင်ဆိုင်ရာ သဘာဝဘေးအန္တရာယ်

ဤကျေးရွာတွင် ရေကြီးခြင်းကဲ့သို့ သဘာဝဘေးအန္တရာယ်ကူးရောက်ဖူးခြင်း ရှိပါသလား။

မရှိပါ ရှိပါသည် ရှိလျှင်ခေါ်ပြပါ -----

(၁) ကျေးရွာတွင် ခွဲစည်းထားသော အဖွဲ့အစည်းများ

လူထုဧဟိုပြုစီမံကိန်းမတိုင်မီ ဤကျေးရွာတွင် ကျေးရွာဖွံ့ဖြိုးရေးအတွက် အစိုးရ (သို့) ရွာသားများကိုယ်တိုင်(သို့) စီမံကိန်းတစ်ခုခုမှ ခွဲစည်းထားသည့် အဖွဲ့အစည်းများရှိပါသလား။

(၁) -----

(၂) -----

(၅) အထွေထွေအုပ်ချုပ်ရေး ဦးစီးဌာန (GAD) မှ မှတ်တမ်းတင်ထားခြင်း

ဤကျေးရွာသည် အထွေထွေအုပ်ချုပ်ရေး ဦးစီးဌာန (GAD) မှ မှတ်တမ်းတင်ထားမှု ရှိပါသလား။

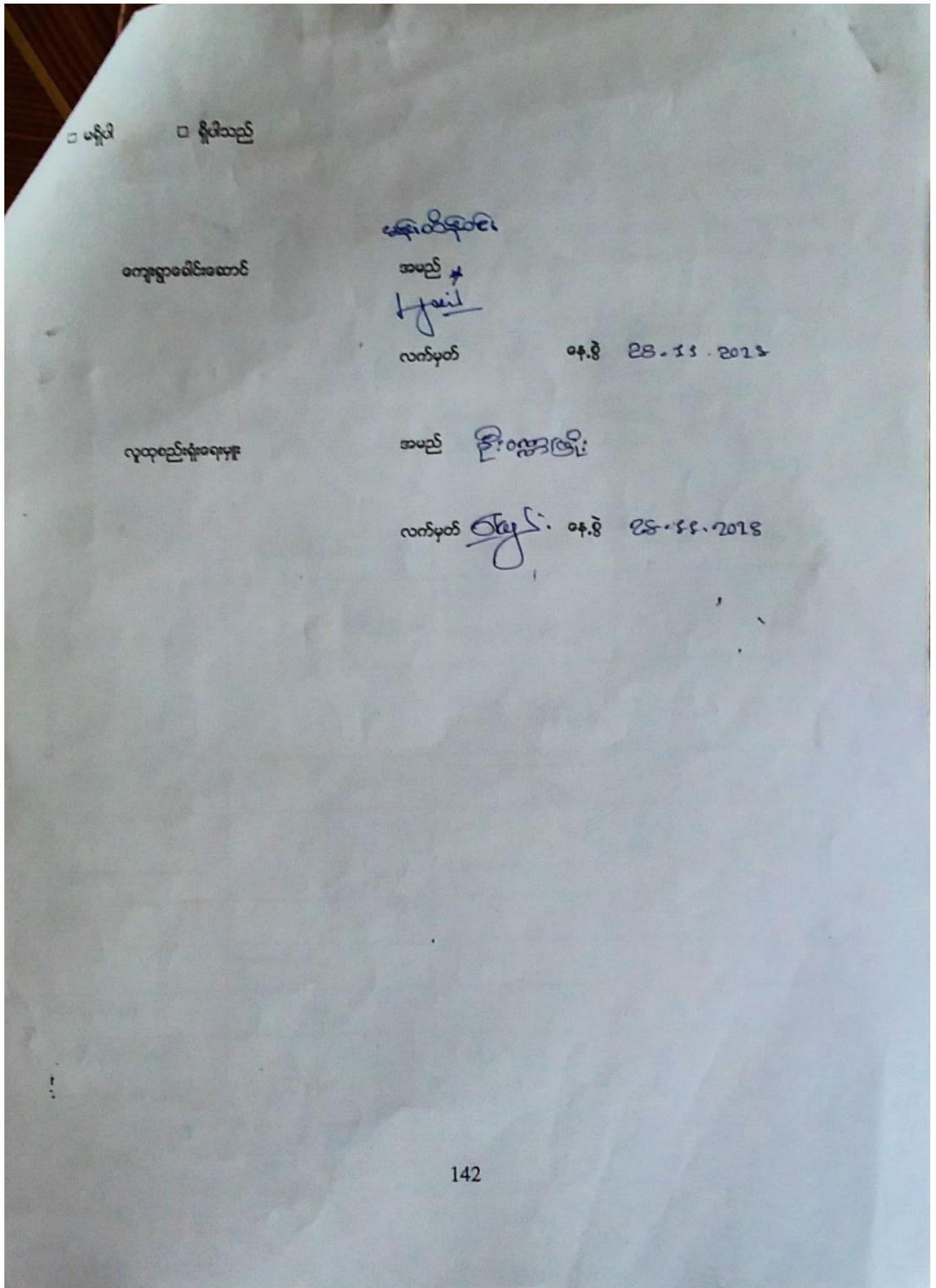

ကျေးရွာအခြေခံအချက်အလက်များ (ပုံစံ ၈ - ၁) စတုတ္ထနှစ် စက်ဝန်း

ပုံစံ - ၈ - ၁ ကျေးရွာအခြေခံအချက်အလက်များ (Form PC 1)

လမ်းညွှန်ချက်၊ ကျေးရွာတစ်ရွာသို့ ပထမဆုံးမိတ်ဆက်ရေးသွားရောက်သောအခါ လူထုစည်းရုံးရေးမှူးသည် ကျေးရွာခေါင်းဆောင်များအားကျေးရွာအချက်အလက်များကိုမေတ္တာရပ်ခံ၍တောင်းခံရသည်။ ဤအချက်အလက်များကိုစီမံကိန်းမိတ်ဆက်အစည်းဝေးမတိုင်မီတောင်းခံရမည်။ စီမံကိန်းမိတ်ဆက်အစည်းဝေးတွင် လူထုစည်းရုံးရေးမှူးသည် ဤအချက်အလက်များအားစစ်ဆေးပြီး မှန်ကန်အောင်ပြုလုပ်ရမည်။ ပြီးနောက်တွင် လူထုစည်းရုံးရေးမှူးမှ သတင်းအချက်အလက်ထံသို့ Tablets မှ တဆင့်ဖြည့်သွင်းရမည်။

ကျေးရွာခေါင်းဆောင် အမည် ဖိုးထိုက်ထိုက်	ကျေးရွာခေါင်းဆောင်၏ ဖုန်းနံပါတ် ၀၉- 427451515	လူထုစည်းရုံးရေးမှူး၏အမည် ဦးဖေလင်းဦး
ပြည်နယ်၊တိုင်းဒေသကြီး ဧရာဝတီ	မြို့နယ် ဇယော	ကျေးရွာအုပ်စု အုတ်ပုံရေကျော်
		ကျေးရွာ အုတ်ပုံအဝ

က၊ လူဦးရေ

လူမျိုးစု	အိမ်ထောင်စုအရေအတွက်	ကိုးကွယ်သည့်ဘာသာ	အိမ်ထောင်စုအရေအတွက်
လူမျိုးစု (၁)---ဗမာ---	5	ဘာသာ(၁)---ဗုဒ္ဓ---	134
လူမျိုးစု (၂)---ရှင်---	3	ဘာသာ(၂)-----	
လူမျိုးစု (၃)---ကရင်---	126	ဘာသာ(၃)-----	
လူမျိုးစုရော-----		ဘာသာရော-----	
အခြား			
	အရေအတွက် - 134		
မသန်စွမ်းသူများ	3		
သက်ကြီးရွယ်အိုများ (၆၅ နှစ် နှင့် အထက်)	10		

[Type text]

စစ်ဘေးရှောင်	-
--------------	---

	အမျိုးသား(အရေအတွက်)	အမျိုးသမီး(အရေအတွက်)	စုစုပေါင်းအရေအတွက်
လူဦးရေ			
လူမျိုးစု (၁)---ဗမာ---	10	8	18
လူမျိုးစု (၂)---ချီဇ---	2	2	4
လူမျိုးစု (၃)---ဗမာ---	291	314	605
အခြား			
အိမ်ထောင်ဦးစီး	118	11	129

(ခ)အခြေခံအဆောက်အအုံ အသုံးအဆောင်များ

စာသင်ကျောင်း	အမှတ် ခြံပိ	ကျန်းမာရေး	အမှတ် ခပ်ပါ	ဘာသာရေးအဆောက် အအုံများ	အမှတ် ခြံပိ
အထက်တန်းကျောင်း	<input type="checkbox"/>	ဆေးရုံ	<input type="checkbox"/>	ဇေတီ	<input checked="" type="checkbox"/>
အလယ်တန်းကျောင်း	<input checked="" type="checkbox"/>	ကျန်းမာရေးဌာန	<input type="checkbox"/>	ဘုန်းကြီးကျောင်း	<input checked="" type="checkbox"/>
မူလတန်းကျောင်း	<input checked="" type="checkbox"/>	ကျန်းမာရေးဌာနခွဲ	<input type="checkbox"/>	ဟိန္ဒူဘုရားကျောင်း	<input type="checkbox"/>
မူကြိုကျောင်း	<input type="checkbox"/>	ဆေးပေးခန်း	<input type="checkbox"/>	ခရစ်ယာန်ကျောင်း	<input type="checkbox"/>
အခြား	<input type="checkbox"/>	အခြား	<input type="checkbox"/>	ဗလီ	<input type="checkbox"/>
				အခြား	<input type="checkbox"/>
မှတ်ချက်		မှတ်ချက်		မှတ်ချက်	

[Type text]

(ဂ)ကျွမ်းကျင်သူများမှတ်တမ်း (ကျေးရွာတွင်နေထိုင်သော သို့မဟုတ် တခြားရွာမှလာရောက်သောကျွမ်းကျင်သူများ)

(၁) စာသင်ကျောင်း			(၂) ကျန်းမာရေး			(၃) လက်မှုပညာရှင်		
	ရွာတွင်နေထိုင်သူ	အခြားရွာမှလာသူ		ရွာတွင်နေထိုင်သူ	အခြားရွာမှလာသူ		ရွာတွင်နေထိုင်သူ	အခြားရွာမှလာသူ
မူလတန်းပြဆရာ/မ	<input type="checkbox"/>	<input checked="" type="checkbox"/>	ဆရာဝန်	<input type="checkbox"/>	<input type="checkbox"/>	လက်သမား	<input checked="" type="checkbox"/>	<input type="checkbox"/>
အထက်တန်းပြဆရာ/မ	<input type="checkbox"/>	<input type="checkbox"/>	လက်ထောက်ကျန်းမာရေးမှူး	<input type="checkbox"/>	<input type="checkbox"/>	ပန်းရံ	<input checked="" type="checkbox"/>	<input type="checkbox"/>
အလယ်တန်းပြဆရာ/မ	<input checked="" type="checkbox"/>	<input type="checkbox"/>	အမျိုးသမီးကျန်းမာရေးဆရာမ	<input type="checkbox"/>	<input type="checkbox"/>	လှုပ်စစ်ကျွမ်းကျင်၊ မီးသမား	<input type="checkbox"/>	<input type="checkbox"/>
မူကြိုဆရာ/မ	<input type="checkbox"/>	<input type="checkbox"/>	သားဖွားဆရာမ	<input type="checkbox"/>	<input type="checkbox"/>	ရေပိုက်သွယ်သူ	<input type="checkbox"/>	<input type="checkbox"/>
အခြား	<input type="checkbox"/>	<input type="checkbox"/>	ပြည်သူ့ကျန်းမာရေးလုပ်သား	<input checked="" type="checkbox"/>	<input type="checkbox"/>	စက်ပြင်ဆရာ	<input checked="" type="checkbox"/>	<input type="checkbox"/>
မှတ်ချက်			မှတ်ချက်			မှတ်ချက်		

(ဃ) ကျေးရွာသို့ ရောက်ရှိနိုင်သည့်လမ်းအခြေအနေ /ကျေးရွာတစ်ရွာသည် ၎င်း၏ကျေးရွာအုပ်စုနှင့် ဆက်သွယ်ထားသောလမ်းအခြေအနေ(အောက်ပါတို့ကိုပိုင်းပါ)

ကျောက်ကြမ်းလမ်း ကတ္တရာလမ်း ကွန်ကရစ်လမ်း မော်တော်ဆိုင်ကယ်လမ်း
 ကျောက်ခင်းလမ်း မြေသားလမ်း လူသွားလမ်း အခြား _____
 ဝိုင်းပါ

(င) ကျေးရွာဖွံ့ဖြိုးမှုစီမံချက်

(၁) လူထုဗဟိုပြုစီမံကိန်းမစတင်မီ ဤကျေးရွာတွင်ကျေးရွာဖွံ့ဖြိုးမှု စီမံချက်ရှိခဲ့ပါသလား? ရှိပါသည်/မရှိပါ/မသိပါ

(၂) ရှိခဲ့ပါလျှင် ဤစီမံချက်ကို မည်သည့် ခုနှစ်တွင်ပြင်ဆင်ခဲ့ပါသနည်း? နှစ်+လ/မသိပါ

(၃) ဤစီမံချက်ကို မြို့နယ်မှအတည်ပြုခဲ့ပါသလား? ပြုခဲ့ပါသည်/မပြုခဲ့ပါ/မသိပါ

[Type text]

(စ) ခရီးအကွာအဝေး

(၁) ဤကျေးရွာ၏ပဟိုမှ၎င်းကျေးရွာအုပ်စု၏ပဟိုအထိခရီးမိုင်မည်မျှကွာဝေးသနည်း? မိုင်-1.5-/မသိပါ

(၂) ဤကျေးရွာမှ ၎င်းကျေးရွာအုပ်စုပဟိုအထိသွားလာရာတွင်ကြာမြင့်သည့်အချိန်။

ခြောက်သွေ့ရာသီတွင်ကြာချိန်-----15:00-----ထော်လာဂျီ/မော်တော်ဆိုင်ကယ်/ခြေလျင်/လား/မော်တော်ဘုတ်/
အခြား-----Boat-----

မိုးရာသီတွင်ကြာချိန်-----15:00-----ထော်လာဂျီ/မော်တော်ဆိုင်ကယ်/ခြေလျင်/လား/မော်တော်ဘုတ်/
အခြား-----Boat-----

(ဆ) ပတ်ဝန်းကျင်ဆိုင်ရာသဘာဝဘေးအန္တရာယ်

ဤကျေးရွာတွင်ရေကြီးခြင်းကဲ့သို့ သဘာဝဘေးအန္တရာယ်ကျရောက်ဖူးခြင်း ရှိပါသလား။

မရှိပါ ရှိပါသည် ရှိလျှင်ဖော်ပြပါ-----1975 ရေကြီးခြင်းမှာ အဝဲသွင်း၊ မြက်

(ဇ) ကျေးရွာတွင် ဖွဲ့စည်းထားသော အဖွဲ့အစည်းများ

လူထုပဟိုပြုစီမံကိန်းမတိုင်မီ ဤကျေးရွာတွင် ကျေးရွာဖွံ့ဖြိုးရေးအတွက် အစိုးရ(သို့)ရွာသားများကိုယ်တိုင်(သို့) စီမံကိန်းတင်စုစုမှ ဖွဲ့စည်းထားသည့် အဖွဲ့အစည်းများရှိပါသလား။

(၁) -----ကျေးရွာ လူ့ပတ်ဝန်းကျင် အဖွဲ့ (ယူစာပ အဖွဲ့)

(၂) -----ကျေးရွာ စီမံခန့်ခွဲမှု အဖွဲ့

(ဈ) အထွေထွေအုပ်ချုပ်ရေး ဦးစီးဌာန (GAD) မှ မှတ်တမ်းတင်ထားခြင်း

ဤကျေးရွာသည် အထွေထွေအုပ်ချုပ်ရေး ဦးစီးဌာန (GAD) မှ မှတ်တမ်းတင်ထားမှု ရှိပါသလား။

မရှိပါ ရှိပါသည်

ကျေးရွာခေါင်းဆောင်

အမည် မအုတ်စိုင်း

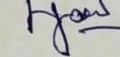
လက်မှတ်  နေ့စွဲ 29.10.2019

လူထုစည်းရုံးရေးမှူး

အမည် ဦးနေလင်းဦး

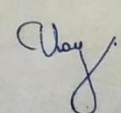
လက်မှတ်  နေ့စွဲ 29.10.2019

[Type text]

၁၀။ စီမံကိန်းစက်ဝန်းအချိန်ဇယား (ပုံစံ ၈-၂) ပထမနှစ် စက်ဝန်း

ပုံစံ - ၀ - ၂ - စီမံကိန်းစက်ဝန်းအချိန်ဇယား (PC 2)

လမ်းညွှန်ရှာ၊ သတ်ဆိုင်ရာလုပ်ငန်းများ/လက်ထောက်နည်းပညာများမှ စီမံကိန်းစက်ဝန်းအဆင့်တစ်ခုပြီးစီးတိုင် ကျေးရွာအုပ်စုအတွက် ဤပုံစံကို ဖြည့်သွင်းရမည်၊
 စည်းရုံးရေးမျိုး/ဝန်ထမ်း အမည်
 ဝန်.ရံ ၁၉.၉.၂၀၁၇
 ဖြည့်နယ်/တိုင်း ရာဇော် မြို့နယ် ယုဒတာ ကျေးရွာအုပ်စု ကျေးရွာအုပ်စု ကျေးရွာ အုတ်ပုံ

စီမံကိန်းစက်ဝန်းအဆင့်များ	စနစ်		အစည်းအဝေးစတင်ရက်စွဲအရေအတွက်			
	စတင်သည့် ဝန်.	ပြီးဆုံးသည့် ဝန်.	အချိန်အား အရေအတွက်	အချိန်အား အရေအတွက်	အိမ်ထောင်စု အရေအတွက်	လုပ်ဆောင်ရက်စွဲ အရေအတွက် နှင့် လျှိုးရမည့်
၁။ ကျေးရွာစီမံကိန်း စီမံဆောင်ရွက်ရေးအစည်းအဝေး	၁၉.၉.၂၀၁၇	၁၉.၉.၂၀၁၇	၅၄	၈၉	၇၉၅	၁၉.၉.၂၀၁၇ - ၁၉.၉.၂၀၁၇
၂။ ကျေးရွာစီမံကိန်း စီမံချက်ရေးဆွဲခြင်း အစည်းအဝေး	၁၉.၉.၂၀၁၇	၁၉.၉.၂၀၁၇	၅၅	၆၄	၇၉၀	၁၉.၉.၂၀၁၇ - ၁၉.၉.၂၀၁၇
၃။ ကျေးရွာအုပ်စု လုပ်ငန်းဆုံးဖြတ်ချက်ချသည့် အစည်းအဝေး	၁၉.၉.၂၀၁၇	၁၉.၉.၂၀၁၇	၇၃	၁၅	၉၈	၁၉.၉.၂၀၁၇ - ၁၉.၉.၂၀၁၇
၄။ မြို့နယ်အဆင့် စီမံကိန်းရေးဆွဲရေး နှင့် အကောင်အထည်ဖော်ရေးကော်မတီ၏ စီမံကိန်း သုံးသပ်မှု အစည်းအဝေး			၈၉	၆၄	၉၈	၈၉ - ၈၉
၅။ မြို့နယ် စီမံကိန်းရေးဆွဲရေး နှင့် အကောင်အထည်ဖော်ရေး ကော်မတီ၏ ဆုံးဖြတ်မှုကို ရွာသို့ အသိပေး အကြောင်းကြားသည့် အစည်းအဝေး			၈၉	၆၄	၉၈	၈၉ - ၈၉
၆။ စီမံကိန်းလုပ်ငန်းစဉ်စီမံချက်ရေးဆွဲခြင်း အစည်းအဝေး						
၆.၁။ စီမံကိန်းလုပ်ငန်း အကောင်အထည်ဖော် ရေးအပ်အစဉ် ရေးဆွဲခြင်း						
၆.၂။ ဝယ်ယူရေးအပ်အစဉ် ရေးဆွဲခြင်း						
၆.၃။ အကောင်အထည်ဖော်မှု လျာထားအပ်အစဉ် ရေးဆွဲခြင်း						

စီမံကိန်းစက်ဝန်းအချိန်ဇယား (ပုံစံ စ-၂) ဒုတိယနှစ် စက်ဝန်း

ပုံစံ - စ - ၂ - စီမံကိန်းစက်ဝန်းအချိန်ဇယား (PC 2)

လမ်းညွှန်ချက်၊ သက်ဆိုင်ရာလူထုစည်းရုံးရေး ဖြည့်သွင်းရမည်။
 စည်းရုံးရေးမှူး/ဝန်ထမ်း အမည် - ဒေါ်စော၊ ဦး
 နေ့စွဲ ၂၀. ၁၁. ၁၇
 ပြည်နယ်/တိုင်း - ဧရာဝတီ၊ မြို့နယ် ငလေတက
 ကံထောက်နည်းပညာမှူးများမှ စီမံကိန်းစက်ဝန်းအဆင့်တစ်ပြိုင်တည်း ကျေးရွာနှင့် ကျေးရွာအုပ်စုအတွက် ဤပုံစံကို
 ကော်ဝန်းအားအမှတ်ဖြစ်ပါ ။ စက်ဝန်း(၁) ။ စက်ဝန်း(၂) ။ စက်ဝန်း(၃)

စတင်သည့် နေ့.	အနီးစား ပြီးဆုံးသည့်နေ့.	အစည်းအဝေးတွင်တက်ရောက်သူအရေအတွက်			
		အချိုးသား အရေအတွက်	အချိုးသမ်း အရေအတွက်	အိမ်ထောင်စု အရေအတွက်	လူမျိုးစုတက်ရောက်သူ အရေအတွက် နှင့် လူမျိုးစုအမည်
၂၇.၁၁.၁၇	၂၇.၁၁.၁၇	၇၂	၄၄	၁၆၆	၈၇၉ ၆၆
၂၈.၁၁.၁၇	၂၈.၁၁.၁၇	၄၄	၅၄	၁၆၅	၈၇၉ ၈၅
		၀	၀	၀	၀
		၀	၀	၀	၀
		၀	၀	၀	၀

- စီမံကိန်းဆောင်ရွက်မှုအဆင့်များ
- ၁။ ကျေးရွာစီမံကိန်း စိတ်ကောက်အစည်းအဝေး
 - ၂။ ကျေးရွာဖွံ့ဖြိုးရေး စီမံချက်ရေးဆွဲခြင်း အစည်းအဝေး
 - ၃။ ကျေးရွာအုပ်စု လုပ်ငန်းဆုံးဖြတ်ချက်ချသည့် အစည်းအဝေး
 - ၄။ မြို့နယ်အဆင့် စီမံကိန်းရေးဆွဲရေး နှင့် အကောင်အထည်ဖော်ရေးကော်မတီ၏ စီမံကိန်း သုံးသပ်မှု အစည်းအဝေး
 - ၅။ မြို့နယ် စီမံကိန်းရေးဆွဲရေး နှင့် အကောင်အထည်ဖော်ရေး ကော်မတီ၏ ဆုံးဖြတ်မှုကို ရွာသို့ အသိပေး အကြောင်းကြားသည့် အစည်းအဝေး
 - ၆။ စီမံကိန်းလုပ်ငန်းစီမံချက်ရေးဆွဲခြင်း အစည်းအဝေး
 - ၆.၁။ စီမံကိန်းလုပ်ငန်း အကောင်အထည်ဖော် ရေးအပ်အစဉ် ရေးဆွဲခြင်း
 - ၆.၂။ ဝယ်ယူရေးအပ်အစဉ် ရေးဆွဲခြင်း
 - ၆.၃။ ဘဏ္ဍာရေးကုန်ကျမှု လျာထားအပ်အစဉ် ရေးဆွဲခြင်း

စီမံကိန်းစက်ဝန်းအချိန်ဇယား (ပုံစံ စ-၂) တတိယနှစ် စက်ဝန်း

ပုံစံ - စ-၂ - စီမံကိန်းစက်ဝန်းအချိန်ဇယား (PC 2)

လမ်းညွှန်ချက်၊ သက်ဆိုင်ရာလူထုစည်းရုံးရေးမှူး/လက်ထောက်နည်းဥပဒေမှူးမှ စီမံကိန်းစက်ဝန်းအဆင့်တစ်ခုစီပြီးစီးစဉ်၊ ကျေးရွာနှင့် ကျေးရွာအုပ်စုအတွက် ဤပုံစံကို ဖြည့်သွင်းရမည်။			
စည်းရုံးရေးမှူး/ဝန်ထမ်း အမည် ဦးထွန်းမြင့်			
နေ့စွဲ ၂၅-၇-၂၀၁၈		စက်ဝန်းအားအမှတ်ခြစ်ပါ <input type="checkbox"/> စက်ဝန်း(၁) <input type="checkbox"/> စက်ဝန်း(၂) <input checked="" type="checkbox"/> စက်ဝန်း(၃) <input type="checkbox"/> စက်ဝန်း (၄)	
ပြည်နယ်/တိုင်း မကွေး	မြို့နယ် ငယ်တော်	ကျေးရွာအုပ်စု အုပွဲမြေကျော်	ကျေးရွာ အုပွဲအဝ

စီမံကိန်းဆောင်ရွက်မှုအဆင့်များ	နေ့စွဲ		အစည်းအဝေးတွင်တက်ရောက်သူအရေအတွက်			
	စတင်သည့် နေ့	ပြီးဆုံးသည့်နေ့	အမျိုးသား အရေအတွက်	အမျိုးသမီး အရေအတွက်	အိမ်ထောင်စု အရေအတွက်	လူမျိုးစုတက်ရောက်သူ အရေအတွက် နှင့် လူမျိုးစုအမည်
၁။ ကျေးရွာစီမံကိန်း မိတ်ဆက်အစည်းအဝေး	28-11-2018	28-11-2018	39	68	107	ကရင်၊ ဗမာ
၂။ ကျေးရွာဖွံ့ဖြိုးရေး စီမံချက်ရေးဆွဲခြင်း အစည်းအဝေး	29-11-2018	29-11-2018	37	68	105	ကရင်၊ ဗမာ

စီမံကိန်းစက်ဝန်း အချိန်ဇယား (စ-၂) စတုတ္ထနှစ် စက်ဝန်း

ပုံစံ - စ-၂ - စီမံကိန်းစက်ဝန်းအချိန်ဇယား (PC 2)

စီမံကိန်းစက်ဝန်းအချိန်ဇယား (PC 2)

လမ်းညွှန်စက်ဝန်း
ကျေးရွာအုပ်စုအတွက် ဤစက်ဝန်းကြည့်ရှုပေးရမည်။
စည်းရုံးရေးမှူး/လက်ထောက်နှင့် ပူးပေါင်းဆောင်ရွက်ရမည်။

စက်ဝန်းအချိန်ဇယား (၅)

စက်ဝန်းအချိန်ဇယား (၅) စက်ဝန်း(၁) စက်ဝန်း(၂) စက်ဝန်း(၃)

နေ့စွဲ ၆. 11. 2019

ပြည်နယ်/တိုင်း ဧရာဝတီ | မြို့နယ် ဗဟော | ကျေးရွာအုပ်စု ရွှေဘိုမြို့နယ်

စီမံကိန်းအမျိုးအမည်	နေ့စွဲ		အစည်းအဝေးအချိန်ဇယား				
	စတင်သည့်နေ့	ပြီးဆုံးသည့်နေ့	အချိန်အစဉ်	အချိန်အစဉ်	အချိန်အစဉ်	အချိန်အစဉ်	အချိန်အစဉ်
၁။ ကျေးရွာစီမံကိန်း စီမံကိန်းအစည်းအဝေး	၂၅. ၁၀. ၁၉	၂၅. ၁၀. ၁၉	၁၂	၁၆	၁၉	၁၉-၁၉	၁၃၄
၂။ ကျေးရွာစီမံကိန်း စီမံကိန်းအစည်းအဝေး	၆. ၁၁. ၁၉	၆. ၁၁. ၁၉	၁၃	၁၆	၁၉	၁၉-၁၉	၁၃၄
၃။ ကျေးရွာအုပ်စု လုပ်ငန်းဆောင်ရွက်ရန်အစည်းအဝေး							
၄။ မြို့နယ်အဆင့်စီမံကိန်းရေးဆွဲရေးနှင့် အကောင်အထည်ဖော်ရေး ကော်မတီ၏ စီမံကိန်း သုံးသပ်မှုအစည်းအဝေး							

Page 8

၁၁။ ကျေးရွာဖွံ့ဖြိုးရေး ဦးစားပေး အစီအစဉ် (ပုံစံ ၈-၃) ပထမနှစ် စက်ဝန်း

ပုံစံ - ၈ - ၃ ကျေးရွာဖွံ့ဖြိုးရေး ဦးစားပေးအစီအစဉ် (Form PC 3)

လမ်းညွှန်ချက်၊ အဆင့်(၃) ကျေးရွာမှော်မှန်းချက်အစည်းအဝေး ပြီးဆုံးသောအခါ ကျေးရွာပိတ်ပိတ်နား အထောက်အကူပြု ကော်မတီသည် လူထုစည်းရုံးရေးမှူးအကူအညီဖြင့် ဤပုံစံကိုပြည့်စုံအောင် ဖြည့်သွင်းရမည်။	
လူထုစည်းရုံးရေးမှူး/ဝန်ထမ်း အမည်	
နေ့စွဲ ၇.၂.၂၀၁၇	စက်ဝန်းအား အမှတ်ခြစ်ပါ (✓) ။ စက်ဝန်း(၁) ။ စက်ဝန်း(၂) ။ စက်ဝန်း(၃) ။ စက်ဝန်း(၄)
ပြည်နယ်/တိုင်း ဗဟိုဝတ်	မြို့နယ် ယုစော ကျေးရွာအုပ်စုအကျဉ်းချုပ်ကျေးရွာ ကျေးရွာ ၇၃၀၀

က။ အခက်အခဲအတားအဆီးများအားထွေးခန်းခြင်း - ယခုလက်ရှိအခြေအနေတွင် ဤကျေးရွာဖွံ့ဖြိုးတိုးတက်ရေးအတွက် အဓိက အခက်အခဲအတားအဆီးများသည် ပညာသည်များခြစ်ပါသနည်း၊ (အမျိုးသား/သမီး အနည်းဆုံးအခက်အခဲ ၅ ခုစီဖော်ပြပါ)

အမျိုးသား အဖွဲ့မှ တင်ပြသောအခက်အခဲအတားအဆီးများ	အမျိုးသမီး အဖွဲ့မှတင်ပြသောအခက်အခဲအတားအဆီးများ
၁ ကျေးရွာတွင်းလမ်းများ မကောင်း -	၁ ရွာတွင်းလမ်းကောင်းချင်ခြင်း မရှိ
၂ ကျေးရွာအိတ်ဝတ်စားကောင်း မကောင်း	၂ ကျွန်းအကျဉ်းစာအက်ကောင်း မရှိ
၃ ကလေးများယုစောကျေးရွာကောင်း	၃ ကလေးများကလေးယုစောကျေးရွာကောင်း မရှိ
၄ ကျွန်းအကျဉ်းစာအက်ကောင်း	၄ လမ်းပန်းဆက်သွယ်ရေးကောင်း မရှိ
၅ ပျဉ်စင်စိုစိုစေရန်	၅ ဆိပ်ကမ်းစေတီတားကောင်း မရှိ
၆ ရွာချင်းဆက်သွယ်ရေးကောင်း	၆ ၃၄ နာရီ ပျဉ်စင်စိုစိုစေခြင်း

ခ။ မျှော်မှန်းခြင်း - နောင်လာမည့် (၅) နှစ် အတွင်း ကျေးရွာဖွံ့ဖြိုးရေး မျှော်မှန်းလျာထားချက်များအား တင်ပြပါ။

အမျိုးသားအဖွဲ့မှ တင်ပြသောမျှော်မှန်းချက်များ	အမျိုးသမီးအဖွဲ့မှ တင်ပြသောမျှော်မှန်းချက်များ
၁ ကျေးရွာလမ်းများကောင်းမွန်စေချင်သည်။	၁ ရွာတွင်းလမ်းကောင်းချင်စေချင်သည်။
၂ အိတ်ဝတ်စားကောင်းချင်စေချင်သည်။	၂ စားပေးခန်း ရှိစေချင်သည်။
၃ ကလေးများကလေးယုစောကျေးရွာကောင်း	၃ ကလေးများ ကျေးရွာကောင်းချင်စေချင်သည်။
၄ ကျွန်းအကျဉ်းစာအက်ကောင်း မရှိစေချင်သည်။	၄ ကျေးရွာအိတ်ဝတ်စားကောင်း မရှိစေချင်
၅ ၃၄ နာရီ အိပ်စေချင်သည်။	၅ အိတ်ဝတ်စား နိုင်ကောင်း မရှိစေချင်သည်။
၆ ရွာချင်းဆက်သွယ်ရေးကောင်း မရှိစေချင်သည်။	၆ ၃၄ နာရီ ပျဉ်စင်စိုစိုစေခြင်း

ဂ။ လူထုပိတ်ပိတ်နား၏ လာမည့် (၄) နှစ်အတွက် အကျိုးဝင်သော ဦးစားပေး ဖွံ့ဖြိုးတိုးတက်မှု လုပ်ငန်း အစီအစဉ်များအားဖော်ပြပါ။

အဆင့်	ကျေးရွာအတွက် ဦးစားပေး ဖွံ့ဖြိုးတိုးတက်မှု လုပ်ငန်းစဉ်များ	အဆိုပြုသူ (အမျိုးသားများ/ အမျိုးသမီးများ/အမျိုးသား+ အမျိုးသမီး)	ခန့်မှန်းကုန်ကျ ဝရိတ်	အကျိုးခံစားခွင့်ရှိသူ ခန့်မှန်းခြေ အရေအတွက်
၁	ကျေးရွာတွင်းလမ်းများပြုပြင်ခြင်း	၈ + ၆		ကျေးရွာအိတ်ဝတ်စား
၂	ကျေးရွာအိတ်ဝတ်စားပြုပြင်ခြင်း	၈ + ၆		"
၃	ကျေးရွာစားစားခန်း	၈ + ၆		"
၄	ရွာချင်းဆက်သွယ်ရေး	၈ + ၆		ဆက်သွယ်ရေးကုန်
၅	ယုစောကျေးရွာကောင်းပြုပြင်ခြင်း	၆		အကျဉ်းစာအက်/ကျေးရွာ
၆	ပျဉ်စင်စိုစိုစေခြင်း	၈ + ၆		ကျေးရွာအိတ်ဝတ်စား
၇	အကျဉ်းစာအက် နေရာကောင်း	၈ + ၆		ကျေးရွာအိတ်ဝတ်စား

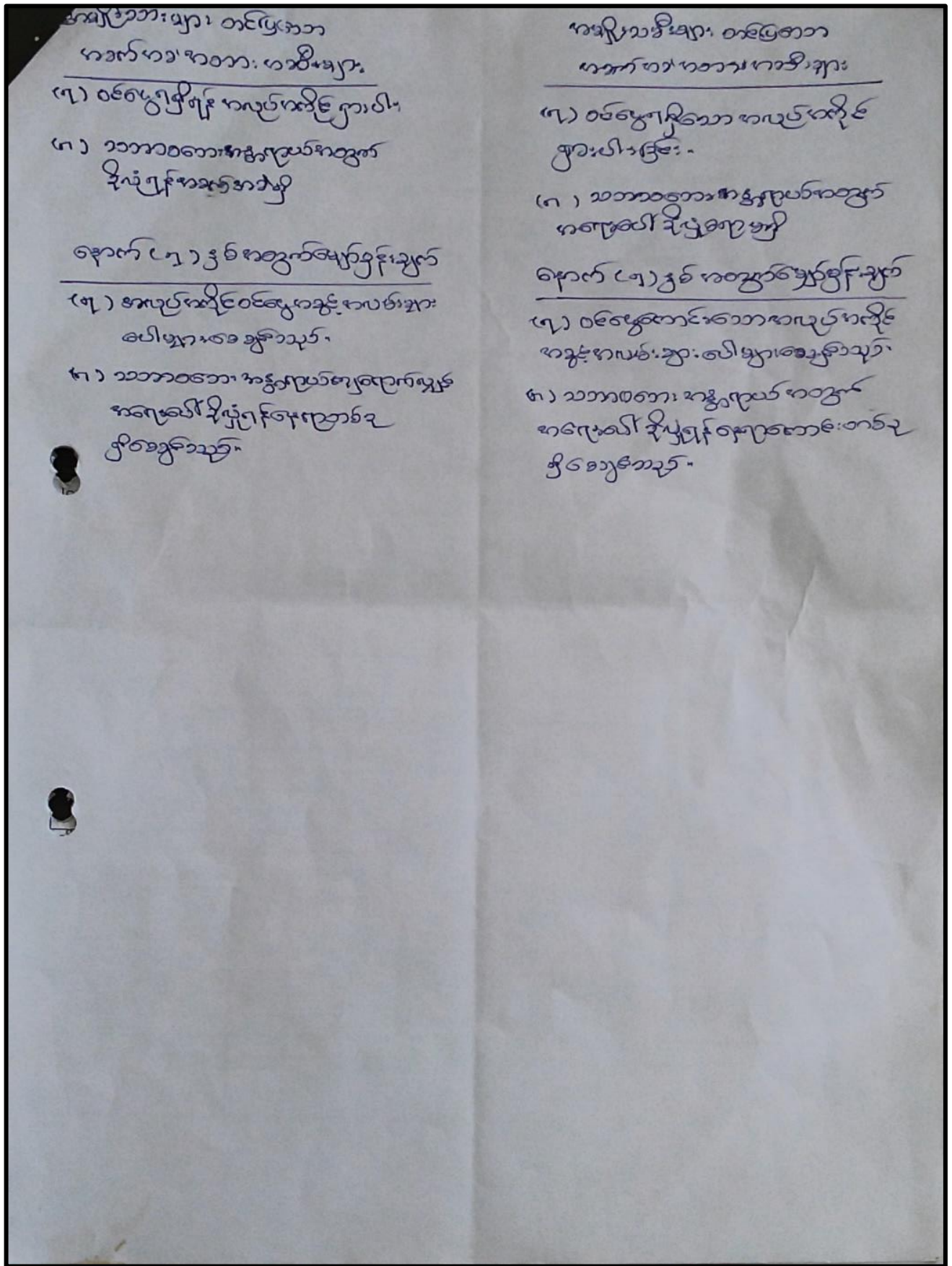

ဃ။ လူထုစီမံကိန်း၏ လာမည့်(၄)နှစ်အတွက် အကျိုးမဝင်သော ဦးစားပေး ဖွံ့ဖြိုးတိုးတက်မှု လုပ်ငန်း အစီအစဉ်များအားဖော်ပြပါ။

အဆင့်	ကျေးရွာအတွက် ဦးစားပေး ဖွံ့ဖြိုး တိုးတက်မှု လုပ်ငန်းစဉ်များ	အဆိုပြုသူ (အမျိုးသားများ/ အမျိုးသမီးများ/အမျိုးသား+ အမျိုးသမီး)	အခန်းကဏ္ဍ
၁	အလုပ်အကိုင်ဖွံ့ဖြိုးရေး	ကျေးဇူးဗ	
၂			
၃			
၄			
၅			
၆			
၇			
၈			

ခေါင်းဆောင်၊ ကျေးရွာစီမံကိန်းအထောက်အကူပြုကော်မတီမှ အတည်ပြုသည်။

အမည် ဒေါ်အေးစု လက်မှတ် [Signature] ဇန.ရံ 14. ၉. 2017

ကျေးရွာဖွံ့ဖြိုးရေး ဦးစားပေး အစီအစဉ် (ပုံစံ ၈-၃) ဒုတိယနှစ် စက်ဝန်း

ပုံစံ - ၈ - ၃ ကျေးရွာဖွံ့ဖြိုးရေး ဦးစားပေးအစီအစဉ် (Form PC 3)

လမ်းညွှန်ချက်၊ အဆင့်(၃) ကျေးရွာမျှော်မှန်းချက်အစည်းအဝေး ပြီးဆုံးသောအခါ ကျေးရွာစီမံကိန်း အထောက်အကူပြု
 ကော်မတီသည် လူထုစည်းရုံးရေးမှူးအမှုအပ်ခြင်း ဤပုံစံကိုပြည့်စုံအောင် ပြည့်သွင်းရမည်။
 လူထုစည်းရုံးရေးမှူး/ဝန်ထမ်း အမည် - **ဒေါ်စာဝင်းစာဝင်း**
 ဝန်ထမ်း - **၂၃. ၁၁. ၂၇** စက်ဝန်းအား အမှတ်ခြစ်ပါ (✓) စက်ဝန်း(၁)
 မှတ်စား(၂) စက်ဝန်း(၃) စက်ဝန်း(၄)

က။ အခက်အခဲအတားအဆီးများအားထွေးဝေးခြင်း - ယခုလက်ရှိအခြေအနေတွင် ဤကျေးရွာဖွံ့ဖြိုးတိုးတက်ရေးအတွက် အဓိက အခက်အခဲအတားအဆီးများသည် မည်သည့်အရာများဖြစ်ပါသနည်း (အမျိုးသား/သမီး အနည်းဆုံးအခက်အခဲ ၅ ခုစီဖော်ပြပါ)

အမျိုးသား အဖွဲ့မှ တင်ပြသောအခက်အခဲအတားအဆီးများ	အမျိုးသမီး အဖွဲ့မှ တင်ပြသောအခက်အခဲအတားအဆီးများ
၁ စားနပ်ရိက္ခာ၊ မကောင်းစွာ နှစ်စဉ်ပြုပြင်ရန်	၁ စားနပ်ရိက္ခာ၊ မကောင်းစွာ နှစ်စဉ်ပြုပြင်ရန်
၂ စားနပ်ရိက္ခာ၊ မကောင်းစွာ နှစ်စဉ်ပြုပြင်ရန်	၂ မိသားစုဝင်များ မကောင်းစွာ ဆက်သွယ်ရေး မကောင်းခြင်း
၃ တာဝန်ကျေပေး မလုံလောက်စွာ စာတန်း ဖြောက် ချက်ပေးခြင်း	၃ တာဝန်ကျေပေး မလုံလောက်စွာ စာတန်း ဖြောက် ချက်ပေးခြင်း
၄ ဆေးဝါးခန်းမရှိ လျှင်မစေရ နက္ခတ် နာမည်	၄ ဆေးဝါးခန်းမရှိ လျှင်မစေရ နက္ခတ် နာမည်
၅ စားနပ်ရိက္ခာ၊ မကောင်းစွာ နှစ်စဉ် ပြုပြင်ရန်	၅ ဆရာ/ဆရာမလျှောက်စာ ပြုပြင်ရန်
၆ ဆက်သွယ်ရေးလမ်း မကောင်းစွာ မသေစေရန်	၆ ကလေးကလေး မရှိစေရန် ဖွဲ့စည်းပေးခြင်း

ခ။ မျှော်မှန်းခြင်း - နောင်လအတွက် (၅) နှစ် အတွင်း ကျေးရွာဖွံ့ဖြိုးရေး မျှော်မှန်းလျာထားချက်များအား တင်ပြပါ။

အမျိုးသားအဖွဲ့မှ တင်ပြသောမျှော်မှန်းချက်များ	အမျိုးသမီးအဖွဲ့မှ တင်ပြသောမျှော်မှန်းချက်များ
၁ စားနပ်ရိက္ခာ၊ မကောင်းစွာ နှစ်စဉ် ပြုပြင်ရန်	၁ စားနပ်ရိက္ခာ၊ မကောင်းစွာ နှစ်စဉ် ပြုပြင်ရန်
၂ စားနပ်ရိက္ခာ၊ မကောင်းစွာ နှစ်စဉ် ပြုပြင်ရန်	၂ မိသားစုဝင်များ မကောင်းစွာ ဆက်သွယ်ရေး မကောင်းခြင်း
၃ တာဝန်ကျေပေး မလုံလောက်စွာ စာတန်း ဖြောက် ချက်ပေးခြင်း	၃ တာဝန်ကျေပေး မလုံလောက်စွာ စာတန်း ဖြောက် ချက်ပေးခြင်း
၄ ဆေးဝါးခန်းမရှိ လျှင်မစေရ နက္ခတ် နာမည်	၄ ဆေးဝါးခန်းမရှိ လျှင်မစေရ နက္ခတ် နာမည်
၅ စားနပ်ရိက္ခာ၊ မကောင်းစွာ နှစ်စဉ် ပြုပြင်ရန်	၅ ဆရာ/မ လျှောက်စာ ပြုပြင်ရန်
၆ ဆက်သွယ်ရေးလမ်း မကောင်းစွာ မသေစေရန်	၆ ကလေးကလေး မရှိစေရန် ဖွဲ့စည်းပေးခြင်း

ဂ။ လူထုစီမံကိန်း၏ လာမည့် (၄) နှစ်အတွက် အကျိုးဝင်သော ဦးစားပေး ဖွံ့ဖြိုးတိုးတက်မှု လုပ်ငန်း အစီအစဉ်များအားဖော်ပြပါ။

အဆင့်	ကျေးရွာအတွက် ဦးစားပေး ဖွံ့ဖြိုးတိုးတက်မှု လုပ်ငန်းစဉ်များ	အဆိုပြုသူ (အမျိုးသားများ/ အမျိုးသမီးများ/ အမျိုးသား+ အမျိုးသမီး)	ခန့်မှန်းကုန်ကျ ဝင်ရံ	အကျိုးခံစားခွင့်ရှိသူ ဝန်ထမ်းခြေ အရေအတွက်
၁	စားနပ်ရိက္ခာ၊ မကောင်းစွာ နှစ်စဉ် ပြုပြင်ရန်	လျှာ + မ		၆၂၃
၂	မိသားစုဝင်များ မကောင်းစွာ ဆက်သွယ်ရေး မကောင်းခြင်း	လျှာ + မ		၆၂၃
၃	ဆေးဝါးခန်းမရှိ လျှင်မစေရ နက္ခတ် နာမည်	လျှာ + မ		၆၂၃
၄	တာဝန်ကျေပေး မလုံလောက်စွာ စာတန်း ဖြောက် ချက်ပေးခြင်း	လျှာ + မ		၆၂၃
၅	စားနပ်ရိက္ခာ၊ မကောင်းစွာ နှစ်စဉ် ပြုပြင်ရန်	လျှာ		၆၂၃
၆	ဆက်သွယ်ရေးလမ်း မကောင်းစွာ မသေစေရန်	လျှာ		၆၂၃

ဃ။ လူထုစီမံကိန်း၏ လာမည့် (၄) နှစ်အတွက် အကျိုးပမာဏသော ဦးစားပေး ဖွံ့ဖြိုးတိုးတက်မှု လုပ်ငန်း အစီအစဉ်များအားဖော်ပြပါ။

အဆင့်	ကျေးရွာအတွက် ဦးစားပေး ဖွံ့ဖြိုးတိုးတက်မှု လုပ်ငန်းစဉ်များ	အဆိုပြုသူ (အမျိုးသားများ/ အမျိုးသမီးများ/အမျိုးသား+ အမျိုးသမီး)	အခန်းကဏ္ဍ
၀	ကလေးကျန်းမာရေး နှင့် အားကစားစင်္ကြံ	မ	
၂	အရာ/မ လုံလောက်စေရန် အစီအစဉ်	မ	
၃			
၄			
၅			
၆			
၇			

ခေါင်းဆောင်၊ ကျေးရွာစီမံကိန်းအထောက်အကူပြုကော်မတီမှ အတည်ပြုသည်။

အမည် မအေးတိဇဝင် လက်မှတ် Hain နေ့စွဲ 29.11.2017

ကျေးရွာဖွံ့ဖြိုးရေး ဦးစားပေး အစီအစဉ် (ပုံစံ စ-၃) တတိယနှစ် စက်ဝန်း

ပုံစံ - စ-၃ ကျေးရွာဖွံ့ဖြိုးရေး ဦးစားပေးအစီအစဉ် (Form PC 3)

ဖွံ့ဖြိုးရေးအဖွဲ့ အဖော်(၃)ကျေးရွာဖွံ့ဖြိုးရေးအဖွဲ့အစည်းအဖွဲ့ဝင်ကြီးတို့က အတည်အကျဆုံးဖြတ်ပြီး အတော်အကျပြု စတင်မည်ဟု လူထုပညာရေးဌာနမှ အတည်ပြုပြီး ဤပုံစံကို ပြည့်စုံအောင် ဖြည့်သွင်းရမည်။	
လူထုပညာရေးဌာန/ပန်တမ်း အမည် <u>ဦးအောင်မြင်</u>	
ခရစ် <u>၂၀၁၅</u>	စက်ဝန်းအား အမှတ်ခြစ်ပါ (✓) <input checked="" type="checkbox"/> စက်ဝန်း(၁) <input type="checkbox"/> စက်ဝန်း(၂) <input type="checkbox"/> စက်ဝန်း(၃) <input type="checkbox"/> စက်ဝန်း(၄)
ဖြည့်နယ်/တိုင်း <u>မေတ္တာ</u>	ဦးစီး <u>ဗဟို</u>
ကျေးရွာအုပ်စု <u>အုတ်ပုံရေကျော်</u>	ကျေးရွာ <u>အုတ်ပုံရေကျော်</u>

ဤ အစီအစဉ်အတိုင်း အကောင်အထည်ဖော်ဆောင်ရွက်ခြင်း - ယခုလက်ရှိအခြေအနေတွင် ဤကျေးရွာဖွံ့ဖြိုးရေးအဖွဲ့အစည်းအဖွဲ့ဝင်ကြီးတို့က အတည်အကျဆုံးဖြတ်ပြီး အတော်အကျပြု စတင်မည်ဟု လူထုပညာရေးဌာနမှ အတည်ပြုပြီး ဤပုံစံကို ပြည့်စုံအောင် ဖြည့်သွင်းရမည်။ (အမျိုးသား/သမီး အနည်းဆုံးအစီအစဉ် ၅ နှစ်စီ ပြပါ)

အုပ်စု၊ ဆွေးနွေးမှုများမှ တစ်ပြိုင်ညာ အစီအစဉ်အတိုင်း အစီအစဉ်	
ပို့ချရေး နှင့် ကော်မတီများ ဖွဲ့စည်းခြင်း	<input type="checkbox"/> ကျား <input type="checkbox"/> မိန်းမ <input type="checkbox"/> + မ
ကော်မတီများ ဖွဲ့စည်းခြင်း	<input type="checkbox"/> ကျား <input type="checkbox"/> မိန်းမ <input type="checkbox"/> + မ
စာတတ်ရေး အဖွဲ့များ ဖွဲ့စည်းခြင်း	<input type="checkbox"/> ကျား <input type="checkbox"/> မိန်းမ <input type="checkbox"/> + မ
စာတတ်ရေး အဖွဲ့များ ဖွဲ့စည်းခြင်း	<input type="checkbox"/> ကျား <input type="checkbox"/> မိန်းမ <input type="checkbox"/> + မ
စာတတ်ရေး အဖွဲ့များ ဖွဲ့စည်းခြင်း	<input type="checkbox"/> ကျား <input type="checkbox"/> မိန်းမ <input type="checkbox"/> + မ

ဤ ဖွဲ့စည်းခြင်းများကို အကောင်အထည်ဖော်ဆောင်ရွက်ခြင်း - ယခုလက်ရှိအခြေအနေတွင် ဤကျေးရွာဖွံ့ဖြိုးရေးအဖွဲ့အစည်းအဖွဲ့ဝင်ကြီးတို့က အတည်အကျဆုံးဖြတ်ပြီး အတော်အကျပြု စတင်မည်ဟု လူထုပညာရေးဌာနမှ အတည်ပြုပြီး ဤပုံစံကို ပြည့်စုံအောင် ဖြည့်သွင်းရမည်။ (အမျိုးသား/သမီး အနည်းဆုံးအစီအစဉ် ၅ နှစ်စီ ပြပါ)

အုပ်စု၊ ဆွေးနွေးမှုများမှ တစ်ပြိုင်ညာ အစီအစဉ်အတိုင်း အစီအစဉ်	
စာတတ်ရေး အဖွဲ့များ ဖွဲ့စည်းခြင်း	<input type="checkbox"/> ကျား <input type="checkbox"/> မိန်းမ <input type="checkbox"/> + မ
စာတတ်ရေး အဖွဲ့များ ဖွဲ့စည်းခြင်း	<input type="checkbox"/> ကျား <input type="checkbox"/> မိန်းမ <input type="checkbox"/> + မ
စာတတ်ရေး အဖွဲ့များ ဖွဲ့စည်းခြင်း	<input type="checkbox"/> ကျား <input type="checkbox"/> မိန်းမ <input type="checkbox"/> + မ
စာတတ်ရေး အဖွဲ့များ ဖွဲ့စည်းခြင်း	<input type="checkbox"/> ကျား <input type="checkbox"/> မိန်းမ <input type="checkbox"/> + မ

မိုးဒေသကျပ်ကန်ရွာ၊ ငြိမ်းစင်း ၊ ၈ ကျား ၁၀ ကျား + ၈

၈၂ လူထုစီမံကိန်း၏ လာမည့် (၄) နှစ်အတွက် အကန့်အသတ်သော ဦးစားပေး ဖွံ့ဖြိုးတိုးတက်မှု လုပ်ငန်း အစီအစဉ်များအားဖော်ပြပါ

ဦးစားပေးအဆင့်	ကျေးရွာအတွက် ဦးစားပေး ဖွံ့ဖြိုးတိုးတက်မှု လုပ်ငန်းစဉ်များ	အဆိုပြုသူ (အမျိုးသားများ/ အမျိုးသမီးများ/ အမျိုးသား + အမျိုးသမီး)	အခန်းကဏ္ဍ	ဦးစားပေး အဆင့် အတိအကျ	ခန့်မှန်း ကုန်ကျစရိတ်	အဆိုပြုစာတမ်း ပုံနှိပ်ထုတ်ဝေမှု		
						ကျား	မ	စုစုပေါင်း
၀	မြို့တွင်းကွန်ကရစ်လမ်း	m + ၉						၆၀%
၂	စားနပ်ရိက္ခာပေးရန်အတွက်	m + ၉						၆၀%
၃	အိမ်အောက် စားနပ်ရိက္ခာပေးရန်	m + ၉						၆၀%
၄	ကျေးရွာအတွက် လမ်းအောက်	m + ၀						၆၀%
၅								

၈၃ လူထုစီမံကိန်း၏ လာမည့် (၄) နှစ်အတွက် အကန့်အသတ်သော ဦးစားပေး ဖွံ့ဖြိုးတိုးတက်မှု လုပ်ငန်း အစီအစဉ်များအားဖော်ပြပါ

အဆင့်	ကျေးရွာအတွက် ဦးစားပေး ဖွံ့ဖြိုးတိုးတက်မှု လုပ်ငန်းစဉ်များ	အဆိုပြုသူ (အမျိုးသားများ/ အမျိုးသမီးများ/ အမျိုးသား + အမျိုးသမီး)	အခန်းကဏ္ဍ
၀	မိုးဒေသကျပ်ကန်ရွာ		
၂	ကျေးရွာအတွက်		
၃			
၄			
၅			

ခေါင်းစာအုပ်၊ ကျေးရွာစီမံကိန်းအထောက်အကူပြုစက်မိတ်ဖုအတည်ပြုသည်။

အမည် ခွဲခြမ်းစေ့စေ့ လက်မှတ် [Signature] ဝန်.ရံ 29.11.18

ကျေးရွာဖွံ့ဖြိုးရေး ဦးစားပေး အစီအစဉ် (ပုံစံ စ-၃) စတုတ္ထနှစ် စက်ဝန်း

ပုံစံ - စ-၃ ကျေးရွာဖွံ့ဖြိုးရေး ဦးစားပေးအစီအစဉ် (Form PC 3)

လမ်းညွှန်ချက်။ အဆင့်(၃)ကျေးရွာမှော်မှန်းချက်အစည်းအဝေးပြီးဆုံးသောအခါ ကျေးရွာစီမံကိန်း အထောက်အကူပြု ကော်မတီသည် လူထုစည်းရုံးရေးမှူးအကူအညီဖြင့် ဤပုံစံကိုပြည့်စုံအောင် ဖြည့်သွင်းရမည်။			
လူထုစည်းရုံးရေးမှူး/ဝန်ထမ်း အမည်		ဦးဇော်လင်းဦး	
နေ့စွဲ	စက်ဝန်းအား အမှတ်ခြစ်ပါ (✓) <input type="checkbox"/> စက်ဝန်း(၁)	<input type="checkbox"/> စက်ဝန်း(၂) <input type="checkbox"/> စက်ဝန်း(၃) <input type="checkbox"/> စက်ဝန်း(၄)	
6.11.2019			
ပြည်နယ်/တိုင်း	မြို့နယ်	ကျေးရွာအုပ်စု	ကျေးရွာ
ဧရာဝတီ	ဇေယျတော	အုတ်ပုံရေကျော်	အုတ်ပုံအဝ

က။ အခက်အခဲအတားအဆီးများအားဆွေးနွေးခြင်း - ယခုလက်ရှိအခြေအနေတွင်ကျေးရွာဖွံ့ဖြိုးတိုးတက်ရေးအတွက် အဓိကအခက်အခဲအတားအဆီးများသည် မည်သည်များဖြစ်ပါသနည်း။ (အမျိုးသား/သမီး အနည်းဆုံးအခက်အခဲ ၅ ခုစီဖော်ပြပါ)

အုပ်စုဖွဲ့ဆွေးနွေးမှုများမှ တင်ပြသောအခက်အခဲအတားအဆီးများ	
ကလေးများ စာသင်ရုံတွင် အခက်အခဲရှိသောကြောင့် စာအင်္ဂလိပ်စာ သင်ကြားရန် ခက်ခဲပါသည်။	<input type="checkbox"/> ကျား <input type="checkbox"/> မမူကျား + မ
ခရီးသည်များနှင့် ကျားအင်္ဂလိပ်စာ အခက်အခဲရှိ တာကြောင့် အိတ်ခံတံတား အခက်အခဲရှိ ပါသည်။	<input type="checkbox"/> ကျား <input type="checkbox"/> မမူကျား + မ
မအဆင့် ၆၀ ဖွဲ့ ပြင်ဆင်ပေးပြီး မှားယွင်းမှုများ ရှိသောကြောင့် အခက်အခဲ ရှိသောကြောင့် အခက်အခဲ ရှိပါသည်။	<input type="checkbox"/> ကျား <input type="checkbox"/> မမူကျား + မ
လမ်းဖျား မကောင်း မသင့်ကြောင့် အင် ပျက်စီးနေသော ကြောင့် လမ်းအခက်အခဲ ရှိပါသည်။	<input type="checkbox"/> ကျား <input type="checkbox"/> မမူကျား + မ
	<input type="checkbox"/> ကျား <input type="checkbox"/> မ <input type="checkbox"/> ကျား + မ

ခ။ မျှော်မှန်းခြင်း- နောင်လာမည့် (၅) နှစ် အတွင်း ကျေးရွာဖွံ့ဖြိုးရေး မျှော်မှန်းချက်များအား တင်ပြပါ။

အုပ်စုဖွဲ့ဆွေးနွေးမှုများမှ တင်ပြသောအခက်အခဲအတားအဆီးများ	
စာသင်ကျောင်း ချိတ်မော်ဆိုင်ရင် ကလေးများ စာသင်ရုံတွင် အခက်အခဲ ရှိပါသည်။	<input type="checkbox"/> ကျား <input type="checkbox"/> မမူကျား + မ
အိတ်ခံတံတား ချိတ်မော်ဆိုင်ရင် ကျားအင်္ဂလိပ်စာ အခက်အခဲ ရှိပါသည်။	<input type="checkbox"/> ကျား <input type="checkbox"/> မမူကျား + မ
အခက်အခဲ ရှိသောကြောင့် အခက်အခဲ ရှိပါသည်။	<input type="checkbox"/> ကျား <input type="checkbox"/> မမူကျား + မ
လမ်းဖျား မကောင်း ကျားအင်္ဂလိပ်စာ အခက်အခဲ ရှိပါသည်။	<input type="checkbox"/> ကျား <input type="checkbox"/> မမူကျား + မ

[Type text] Page 10

၀၂ ကျား ၀၆ ကျား+ ၆

၀၂ လူထုစီမံကိန်း၏ လာမည့် (၄) နှစ်အတွက် အကျုံးဝင်သော ဦးစားပေး ဖွံ့ဖြိုးတိုးတက်မှု လုပ်ငန်း အစီအစဉ်များအားဖော်ပြပါ။

အဆင့်	ကျေးရွာအတွက် ဦးစားပေး ဖွံ့ဖြိုးတိုးတက်မှု လုပ်ငန်းစဉ်များ	အဆိုပြုသူ(အမျိုးသားများ/ အမျိုးသမီးများ/အမျိုးသား+ အမျိုးသမီး)	အခန်း ကဏ္ဍ	ဦးစား ပေး အဆင့် သတ်မှတ်ချက်	ခန့်မှန်း ကုန်ကျ စရိတ်	အကျိုးခံစားခွင့်ရှိသူခန့်မှန်းခြေအရေအတွက်		
						ကျား	မ	ပေါင်း
၁	မိသားစုအဖွဲ့အစည်း	ကျား + ၁၆	ယုတ္တရေ	၁	၁၅၀၀၀၀၀၀	၂၄၅	၃၁၂	၆၀၇
၂	ကလေးစားရေး	ကျား + ၁၆	လမ်းဖမ်းဆက်သွယ်ရေး	၂	၁၂၀၀၀၀၀၀	၂၄၅	၃၁၂	၆၀၇
၃	ကုန်စည်ရောင်းချရေး	ကျား + ၁၆	အခြား	၃	၁၅၀၀၀၀၀၀	၂၄၅	၃၁၂	၆၀၇
၄	လမ်း(ရွာတွင်းတွင် ကျောက်ဖျက်)	ကျား + ၁၆	လမ်းဖမ်းဆက်သွယ်ရေး	၄	၁၀၀၀၀၀၀၀	၂၄၅	၃၁၂	၆၀၇
၅	၁၉၉၆							

၀၃ လူထုစီမံကိန်း၏ လာမည့် (၄) နှစ်အတွက် အကျုံးမဝင်သော ဦးစားပေး ဖွံ့ဖြိုးတိုးတက်မှု လုပ်ငန်း အစီအစဉ်များအားဖော်ပြပါ။

အဆင့်	ကျေးရွာအတွက် ဦးစားပေး ဖွံ့ဖြိုးတိုးတက်မှု လုပ်ငန်းစဉ်များ	အဆိုပြုသူ (အမျိုးသားများ/ အမျိုးသမီးများ/အမျိုးသား+ အမျိုးသမီး)	အခန်းကဏ္ဍ
၁	ရိက္ခာပေးရေးအဖွဲ့	ကျား + ၁၆	ရိက္ခာပေးရေး
၂			
၃			
၄			
၅			

ခေါင်းဆောင်၊ ကျေးရွာစီမံကိန်းအထောက်အကူပြုကော်မတီမှအတည်ပြုသည်။

အမည် ----- လက်မှတ် ----- နေ့ရက် ----- 6.11.2019

လူထုမတီယူမီ မဲလိန့်.

၇၈၉. ၂၇. ၁၁. ၂၀၁၈

ဒို့ယာကဏိတ်ကစိဝေးဗွတ်ကမ်း

ကရီး . * ၁၅. ၁၀. ၂၀ (၁၁) နှစ်

ဒေရာ . * အုပ်ယူကော့အုပ်ကော်မီရှင်

ဧည့်အိမ် နေ . * ဒို့ယာကဏိတ်ကစိဝေးကွင်းကော့အုပ် ဘာဗွတ်ကောင်
 ဧည့်အိမ် ဝါဒါရပ် . ဧည့်အိမ်ဝန်ထမ်းဝါဒါကော့ . ဧည့်အိမ်ဝန်ထမ်းဝန်ထမ်းဝန်ထမ်းဝန်ထမ်းဝန်ထမ်းဝန်ထမ်း
 ဝါဒါရပ် . ဧည့်အိမ်ဝန်ထမ်းဝန်ထမ်းဝန်ထမ်းဝန်ထမ်းဝန်ထမ်းဝန်ထမ်းဝန်ထမ်းဝန်ထမ်းဝန်ထမ်းဝန်ထမ်း
 ဧည့်အိမ် ဝန်ထမ်းဝန်ထမ်းဝန်ထမ်းဝန်ထမ်းဝန်ထမ်းဝန်ထမ်းဝန်ထမ်းဝန်ထမ်းဝန်ထမ်းဝန်ထမ်း
 ဧည့်အိမ် ဝန်ထမ်းဝန်ထမ်းဝန်ထမ်းဝန်ထမ်းဝန်ထမ်းဝန်ထမ်းဝန်ထမ်းဝန်ထမ်းဝန်ထမ်းဝန်ထမ်း
 ဧည့်အိမ် ဝန်ထမ်းဝန်ထမ်းဝန်ထမ်းဝန်ထမ်းဝန်ထမ်းဝန်ထမ်းဝန်ထမ်းဝန်ထမ်းဝန်ထမ်းဝန်ထမ်း
 ဧည့်အိမ် ဝန်ထမ်းဝန်ထမ်းဝန်ထမ်းဝန်ထမ်းဝန်ထမ်းဝန်ထမ်းဝန်ထမ်းဝန်ထမ်းဝန်ထမ်းဝန်ထမ်း
 ဧည့်အိမ် ဝန်ထမ်းဝန်ထမ်းဝန်ထမ်းဝန်ထမ်းဝန်ထမ်းဝန်ထမ်းဝန်ထမ်းဝန်ထမ်းဝန်ထမ်းဝန်ထမ်း

- ၁) ဧည့်အိမ်ဝန်ထမ်းဝန်ထမ်းဝန်ထမ်းဝန်ထမ်းဝန်ထမ်းဝန်ထမ်းဝန်ထမ်းဝန်ထမ်းဝန်ထမ်းဝန်ထမ်း = ၂၅၂၁
- ၂) ဧည့်အိမ်ဝန်ထမ်းဝန်ထမ်းဝန်ထမ်းဝန်ထမ်းဝန်ထမ်းဝန်ထမ်းဝန်ထမ်းဝန်ထမ်းဝန်ထမ်းဝန်ထမ်း = ၂၅၆
- ၃) ဧည့်အိမ်ဝန်ထမ်းဝန်ထမ်းဝန်ထမ်းဝန်ထမ်းဝန်ထမ်းဝန်ထမ်းဝန်ထမ်းဝန်ထမ်းဝန်ထမ်းဝန်ထမ်း = ၂၀၇
- ၄) ဧည့်အိမ်ဝန်ထမ်းဝန်ထမ်းဝန်ထမ်းဝန်ထမ်းဝန်ထမ်းဝန်ထမ်းဝန်ထမ်းဝန်ထမ်းဝန်ထမ်းဝန်ထမ်း = ၂၈၀

မဲ နေ့စဉ်ကစားရက် ၃၀ ဝါဒါရပ် . အုပ်ယူကော့အုပ်ကော်မီရှင် ဝန်ထမ်းဝန်ထမ်းဝန်ထမ်းဝန်ထမ်းဝန်ထမ်းဝန်ထမ်း
 ဝန်ထမ်းဝန်ထမ်းဝန်ထမ်းဝန်ထမ်းဝန်ထမ်းဝန်ထမ်းဝန်ထမ်းဝန်ထမ်းဝန်ထမ်းဝန်ထမ်း ဝန်ထမ်းဝန်ထမ်း
 ဝန်ထမ်းဝန်ထမ်းဝန်ထမ်းဝန်ထမ်းဝန်ထမ်းဝန်ထမ်းဝန်ထမ်းဝန်ထမ်းဝန်ထမ်းဝန်ထမ်း ဝန်ထမ်းဝန်ထမ်း
 ဝန်ထမ်းဝန်ထမ်းဝန်ထမ်းဝန်ထမ်းဝန်ထမ်းဝန်ထမ်းဝန်ထမ်းဝန်ထမ်းဝန်ထမ်းဝန်ထမ်း ဝန်ထမ်းဝန်ထမ်း
 ဝန်ထမ်းဝန်ထမ်းဝန်ထမ်းဝန်ထမ်းဝန်ထမ်းဝန်ထမ်းဝန်ထမ်းဝန်ထမ်းဝန်ထမ်းဝန်ထမ်း ဝန်ထမ်းဝန်ထမ်း

ဗွတ်ကော်မီရှင်
ဧည့်အိမ်



ကျေးလက်ဒေသ ဖွံ့ဖြိုးတိုးတက်ရေးဦးစီးဌာန

လူထုဗဟိုပြုစီမံကိန်း

.....ပထမအကြိမ်.....အစည်းအဝေး မှတ်တမ်း

နေ့ရက်/အချိန် ။ ။ ၂၉. ၁၀. ၂၀၁၇ (၁:၀၀) နဂါ့ ၆၅. ၀၂၅

ကျေးရွာ ။ ။ အုပ်ပုံအဝ

အုပ်စု ။ ။ အုပ်ပုံ ၁ ရေကျော်

အကြောင်းအရာ ။ ။

ရွှေဦးရွာ အဖမ်းအနား ဖွင့်လှစ်ကြောင်း ဖြေ ဥပဒေဖြင့် ဖြစ်သည် ။ နောက်ဖို: ကျေးရွာအုပ်စုအဖွဲ့အစည်း
 '၅' မှ အဖွင့် နှစ်စကားကို ဖြေ ဖြေဖြင့်ဖြစ်သည် ။ နောက်ဖို: ထိုအဖွဲ့အစည်း အဖွဲ့အစည်းအဖွဲ့အစည်း
 ဖြစ်သည် ။ တာဝန်ကျ ဝါထက်: လူထုဗဟိုပြုရေးအဖွဲ့ ဦးမောင်ဦး ။ အဖွဲ့အစည်းအဖွဲ့အစည်း အဖွဲ့အစည်း
 နောက်ဖို: အစည်းအဝေး: ရည်ရွယ်ချက်ကို ရှင်းပြထားသည် ။ ဖြစ်ပေါ်: စတင်: အဖွဲ့အစည်း: အဖွဲ့အစည်းအဖွဲ့အစည်း
 လူထုဗဟိုပြုရေး အဖွဲ့အစည်းအဖွဲ့အစည်း အဖွဲ့အစည်း အဖွဲ့အစည်း အဖွဲ့အစည်း အဖွဲ့အစည်း
 ကျေးရွာရဲ့ အဖွဲ့အစည်းအဖွဲ့အစည်း အဖွဲ့အစည်း အဖွဲ့အစည်း အဖွဲ့အစည်း အဖွဲ့အစည်း အဖွဲ့အစည်း ။
 ဒုတိယအကြိမ် အဖွဲ့အစည်း အဖွဲ့အစည်း ။ တာဝန်ကျ အဖွဲ့အစည်း အဖွဲ့အစည်း အဖွဲ့အစည်း အဖွဲ့အစည်း အဖွဲ့အစည်း ။
 ဒုတိယအကြိမ် အစည်းအဝေး: တွင် လူထုဗဟိုပြုရေး အဖွဲ့အစည်း အဖွဲ့အစည်း အဖွဲ့အစည်း အဖွဲ့အစည်း အဖွဲ့အစည်း
 ဖြစ်သည် ။
 ပထမအကြိမ် အစည်းအဝေး: ဖြစ်ပေါ်: ကြေညာသည် ။



ကျေးလက်ဒေသ ဖွံ့ဖြိုးတိုးတက်ရေးဦးစီးဌာန

လူထုဗဟိုပြုစီမံကိန်း

..... ဒို့ကယုအကြိမ် အစည်းအဝေး မှတ်တမ်း

နေ့ရက်/အချိန် ။ ။ (၆.၁၁.၂၀၁၉) / (၁၁:၀၀) Am
 ကျေးရွာ ။ ။ အုပ်စုအဝ
 အုပ်စု ။ ။ အတ်ပံရေကျော်
 အကြောင်းအရာ ။ ။ ကျေးရွာ အခက်အခဲများနှင့်ပျစ်ဖောင်းဖြေ ညာခြင်း ဖြစ်

သည်။ ဖြိုးပျက် လျှော့ရွာ၏ စာတန်း၌ သူတစ်ဦးဖြင့် အဖွင့်အမှာ စကား ပြောကြားရာတွင် အစဉ်အတိုင်းအားဖြင့် ပုံမှန်တတ်ရောက်ပြီး ယခုယက်၌ သူတို့ကိုင် ဆောင်ရွက်နေသော သူငယ်များ၏လိုလားမှု စွမ်းဆောင်ရည်များ ပြောင်းလဲလာခြင်း ဖြစ်ကြောင်း သိရသည်။ ဖြိုးပျက် ရွာ၏ အခြေအနေအထားနှင့် ပြုပြင်ဆင်နွှဲမှုများ ပြုလုပ်ရန်အတွက် အစည်းအဝေးတွင် ဆွေးနွေးခဲ့သော PRA Tools များကို ပြန်လည်သုံးစွဲရန်အတွက် အစည်းအဝေးတွင် ဆွေးနွေးခဲ့သော အခက်အခဲများ ပြောဆို ဆွေးနွေးခဲ့ကြောင်း သိရသည်။ ဖြိုးပျက် ရွာ၏ အခက်အခဲများနှင့် ပြုပြင်ဆင်နွှဲမှုများ ပြုလုပ်ရန်အတွက် အစည်းအဝေးတွင် ဆွေးနွေးခဲ့သော အခက်အခဲများ ပြောဆို ဆွေးနွေးခဲ့ကြောင်း သိရသည်။

- ကျေးရွာ၏ အခက်အခဲ ပြဿနာများနှင့် ဦးစားပေးလုပ်ငန်းများမှာ
- ပထမဦးစားပေး → စာအုပ်ကျောင်းဆောင်သစ်ဆောက်လုပ်ခြင်း
- ဒုတိယဦးစားပေး → ဆိပ်ခံတံတား
- တတိယဦးစားပေး → စက်ယာဉ်များ ဝယ်ယူခြင်း
- တတိယဦးစားပေး → လမ်း (ကျောက်လမ်း)

ပထမဦးစားပေး စာအုပ်ကျောင်းဆောင်သစ် ဆောက်လုပ်ခြင်း မှာ ကျေးရွာ၏ အခက်အခဲ ဖြစ်ကြောင်း သိရသည်။ အခက်အခဲနှင့် ပြဿနာ များမှာ ကလေးများ စာအုပ်တွင် အခက်အခဲ

ရှိတာကြောင့် ကျေးရွာ အတွက် တကယ်လိုအပ်ပါသည်။ ခုတ်ယဉ်းစားပေး
 ဆီပခံသံထားမှာ ခုတ်ယ မဲများနှင့် ကျေးရွာ၏ လိုအပ်ချက်ကြောင့် တင်ပြခြင်းဖြစ်
 သည်။ အခက်အခဲကြားမှာ ချို့တဲ့သည့်များနှင့် ကျေးသွားလာရေးမှာ အခက်
 အခဲရှိပါသည်။ တက်ယဉ်းစားပေး ကုန်ရုံဆုံးခန်းမဆောင် မှာ တက်ယ မဲများနှင့်
 ကျေးရွာ၏ လိုအပ်ချက်ကြောင့် တောင်းဆိုခြင်းဖြစ်သည်။ အခက်အခဲကြားမှာ
 အခင်းပေးဖွဲ့များ ဖြေရှင်းရာတွင် အခက်အခဲရှိတာကြောင့် တောင်းဆိုခြင်းဖြစ်သည်။
 စကော့ဗိုင်းစားပေးလမ်း (ကွန်ကရစ်) လမ်း သည်လည်း စတုတ္ထ မဲများနှင့် ကျေးရွာ၏ တကယ်
 လိုအပ်ချက်ဖြစ်ပါသည်။ အခက်အခဲကြားမှာ ရွာတွင်းလမ်းများ မျက်စိစုမော့ကြောင့်
 ကျေးရွာ၏ တကယ်လိုအပ်ချက်ဖြစ်ပါသည်။
 ထို့နောက် စီမံကိန်းမှ ကာကွယ်ရေးအောင်မြင်သည်ကို ရှင်းပြပါသည်။
 လမ်း၊ တံတား ၊ ရေကြို ၊ စားနပ်ရိက္ခာ အစရှိသည်ကို လုပ်ဆောင်နိုင်ပါသည်။ ဝန်ထမ်းအိမ်
 မှာ ဆောက်လုပ်ဖွဲ့စည်းပြီးနောက် အခင်းပေး တစ်ရပ်ရပ်များ၏ သဘောတူညီချက်
 ဖြစ် စာရင်းကောက်ဆောင်ခံဆောင်လျက်ရှိခြင်းကို သဘောတူလိုက်ကြပါသည်။
 ထို့နောက် ကျေးရွာ၏ တာဝန်ရှိသူတစ်ဦးမှ အောင်မြင်စွာ အခင်းပေး
 ပြီးဆုံးကြောင်း ပြောကြားခဲ့သည်။

ဦးစောလင်းဦး
 CF
 (Signature)

၁၃။ ကဏ္ဍအလိုက် ဖွံ့ဖြိုးရေး ဦးစားပေးလုပ်ငန်းများ

2/2/20

နောက်ဆက်တွဲ(၄) မြားနားသောအပိုင်းများအတွက် ဦးစားပေးဖွံ့ဖြိုးရေးလုပ်ငန်းစဉ် အနက်အနှစ်

မှတ်ချက်- သည်အား VPSIC တွင်ထားရှိရမည့်အခြားဌာနများနှင့် ညှိနှိုင်းရန်အတွက် မိတ္တူအား TPIC သို့ပို့ရမည်။ MIS data အစုအဝေး ဖြစ်သွင်းရန် မလိုအပ်ပါ။

အဆင့်	လုပ်ငန်း	မည်သည့်ဦးစားပေးလုပ်	ကျေးရွာမှတာဝန်ခံသူ (သို့) အုပ်စု	ပြင်ပမှမည်သူ ထောက်ပံ့ မလဲ	
အပြင်အဆင်အတိုက်ဆိုင်	၀	အပြင်အဆင်အတိုက်ဆိုင်	<input checked="" type="checkbox"/> မြား <input type="checkbox"/> ကျေး	✓ TPSC	
	၂	အပြင်အဆင်အတိုက်ဆိုင်	<input type="checkbox"/> မြား <input type="checkbox"/> ကျေး		
	၃		<input type="checkbox"/> မြား <input type="checkbox"/> ကျေး		
	၄		<input type="checkbox"/> မြား <input type="checkbox"/> ကျေး		
	၅		<input type="checkbox"/> မြား <input type="checkbox"/> ကျေး		
	၆		<input type="checkbox"/> မြား <input type="checkbox"/> ကျေး		
အထောက်အပံ့အကူအညီ	၀		<input type="checkbox"/> မြား <input type="checkbox"/> ကျေး		
	၂		<input type="checkbox"/> မြား <input type="checkbox"/> ကျေး		
	၃		<input type="checkbox"/> မြား <input type="checkbox"/> ကျေး		
	၄		<input type="checkbox"/> မြား <input type="checkbox"/> ကျေး		
	၅		<input type="checkbox"/> မြား <input type="checkbox"/> ကျေး		
	၆		<input type="checkbox"/> မြား <input type="checkbox"/> ကျေး		
ကျေးရွာအုပ်စု အထောက်အပံ့	၀		<input type="checkbox"/> မြား <input type="checkbox"/> ကျေး		
	၂		<input type="checkbox"/> မြား <input type="checkbox"/> ကျေး		
	၃		<input type="checkbox"/> မြား <input type="checkbox"/> ကျေး		
	၄		<input type="checkbox"/> မြား <input type="checkbox"/> ကျေး		
	၅		<input type="checkbox"/> မြား <input type="checkbox"/> ကျေး		
	၆		<input type="checkbox"/> မြား <input type="checkbox"/> ကျေး		
အခြား	၀	အခြား	<input checked="" type="checkbox"/> မြား <input type="checkbox"/> ကျေး		
	၂		<input type="checkbox"/> မြား <input type="checkbox"/> ကျေး		
	၃		<input type="checkbox"/> မြား <input type="checkbox"/> ကျေး		

အထက်	လုပ်ငန်းစဉ်များ	အသုံးပြုသည့် ပစ္စည်းများ ရက်စွဲ	အ မှန် ဖြစ် မှု	လ/နှစ်	ထောက်ပံ့ပေးသူ သို့ အဖွဲ့	ပြန်လည်ပေးပို့
ပစ္စည်းများ	စာအုပ်ကျောင်း	အပျိုးထား	✓	2025	ကျေးရွာစီမံ ကိန်းကော်မတီ အဖွဲ့	
		အပျိုးသစ်	✓			
		အပျိုးထား				
		အပျိုးထား				
		အပျိုးသစ်				
		အပျိုးထား				
		အပျိုးထား				
		အပျိုးသစ်				
အခြား	ကျောင်း / အုပ်စု ကျေးရွာစီမံကိန်း	အပျိုးထား		2026	ကျေးရွာစီမံ ကိန်းကော်မတီ အဖွဲ့	
		အပျိုးသစ်	✓			
		အပျိုးထား				
		အပျိုးထား				
		အပျိုးထား				
		အပျိုးထား				
		အပျိုးထား				
		အပျိုးသစ်				

၁၇၆၂၂၁၀

နောက်ဆက်တွဲ(၅) ခြားနားသောအပိုင်းများအတွက် ဦးစားပေးဖွဲ့ ဖြိုးစုရလုပ်ငန်းစဉ် အနက်ချုပ်
 နှစ်စဉ်အား VPSC တွင်ထားရှိရမည်အခြားဥပဒေများနှင့် ညှိနှိုင်းရန်အတွက် မီညွှန်အား TPIC သို့ရှိရပါမည်။ MS data အနေဖြင့် သွင်းရန် လုပ်အပ်ပါ။

အဆင့်	လုပ်ငန်း	ဆောင်ရွက်ထားသောပုံစံ	ကျေးရွာမှထောက်ခံသူ (သို့) အုပ်စု	ပြင်ဆင်မှုဆောင်ရွက်မှု ရက်
အခြေခံအဆောက်အအုံ	၀ ဆင်ခံဆံ့ကား	<input checked="" type="checkbox"/> မ	VPSC	
	၁ သစ်ဆောက်လုပ်ခြင်း	<input type="checkbox"/> တူး		
	၂ စက်ကွဲချွန်ချွန်ဆောင်ရွက်ခြင်း	<input type="checkbox"/> တူး		VPSC
	၃ ၅၀၀၀ ကျပ်အထိ	<input checked="" type="checkbox"/> မ	VPSC	
	၄	<input type="checkbox"/> တူး		
၅		<input type="checkbox"/> တူး		
အထက်အပိုအဆောက်အအုံ	၀	<input checked="" type="checkbox"/> မ	VPSC	
	၁	<input type="checkbox"/> တူး		
	၂	<input type="checkbox"/> တူး		
	၃	<input type="checkbox"/> တူး		
	၄	<input type="checkbox"/> တူး		
ကျေးရွာရေနှင့် အာဟာရ	၀	<input type="checkbox"/> တူး		
	၁	<input type="checkbox"/> တူး		
	၂	<input type="checkbox"/> တူး		
	၃	<input type="checkbox"/> တူး		
	၄	<input type="checkbox"/> တူး		
အခြားအခြေခံအဆောက်အအုံ	၀	<input checked="" type="checkbox"/> မ	VPSC	
	၁	<input type="checkbox"/> တူး		
	၂	<input type="checkbox"/> တူး		