



ပြည်ထောင်စုမြန်မာနိုင်ငံတော်အစိုးရ
 စိုက်ပျိုးရေး၊ မွေးမြူရေးနှင့် ဆည်မြောင်းဝန်ကြီးဌာ
 ကျေးလက်ဒေသဖွံ့ဖြိုးတိုးတက်ရေးဦးစီးဌာန

National Community Driven Development Project
 လူထုပတ်ဝန်းကျင်ဖွံ့ဖြိုးရေးအစီအစဉ်

ကျေးရွာဖွံ့ဖြိုးရေးအစီအစဉ်



ကစိုကျေးရွာအုပ်စု
 ငှက်ပျောတောကျေးရွာ

လှိုင်ဘူမြို့နယ်၊ ကရင်ပြည်နယ်
 ၂၀၂၀ခုနှစ်

မာတိကာ

<u>စဉ်</u>	<u>အကြောင်းအရာ</u>	<u>စာမျက်နှာ</u>
၁။	လှိုင်းဘွဲ့မြို့နယ်အခြေပြမြေပုံ	၁
၂။	ကျေးရွာမြေပုံ (တည်နေရာ)	၂
၃။	အုပ်စုတွင်ပါဝင်သော ကျေးရွာများစာရင်း	၃
၄။	ကျေးရွာအခြေခံအချက်အလက်များ (ကျေးရွာသမိုင်းကြောင်း)	၄-၅
၅။	လူထုပူးပေါင်းပါဝင်သော လူမှုဆန်းစစ်ခြင်းနှင့် အကဲဖြတ်ခြင်း လုပ်ငန်းစဉ် (PSA/PRA) အကျဉ်းချုပ်ဇယား	၆
၆။	ကျေးရွာဖွံ့ဖြိုးရေးအစီအစဉ်အတွက်အသုံးပြုခဲ့သော PRA tools တစ်ခုချင်းစီအတွက် သုံးသတ်ချက်များ	
	၁။ ကျေးရွာလူမှုရေးနှင့်အရင်းအမြစ်ပြမြေပုံ (Social Map)	၇-၈
	၂။ ရာသီခွင်ပြပြကွဲဒီဇိုင်း (Seasonal Cleander)	၉-၁၀
	၃။ ဥစ္စာနေကြွယ်ဝမှုပြဇယား (Wealth Ranking)	၁၁-၁၂
	၄။ ကျား၊မ ပင့်ကူအိမ်သုံးသပ်ခြင်း (Cob Web)	၁၃-၁၆
	၅။ အရင်းအမြစ်အသုံးချမှုပုံစံပြဇယား (Asset Mapping)	၁၇-၁၉
	၆။ အဖွဲ့အစည်းချိတ်ဆက်မှုပြဇယား (Veen Diagram).....	၂၀-၂၂
၇။	ကော်မတီဝင်များရွေးချယ်ခြင်းနှင့် ကျေးရွာဖွံ့ဖြိုးရေးအစီအစဉ် ဆောင်ရွက်မှုမှတ်တမ်း	၂၃
၈။	ကျေးရွာအချက်အလက်များ (PC 1)	၂၄-၂၇
၉။	စီမံကိန်းစက်ဝန်းအချိန်ဇယား (PC 2)	၂၈
၁၀။	ကျေးရွာဖွံ့ဖြိုးရေးဦးစားပေးအစီအစဉ် (PC 3)	၂၉-၃၀
၁၁။	အစည်းဝေးမှတ်တမ်းများ	၃၁-၃၂
၁၂။	ကဏ္ဍအလိုက်ဦးစားပေးဖွံ့ဖြိုးရေးလုပ်ငန်းစဉ်များ	၃၃

၁။ လိုင်းဘွဲ့မြို့နယ်အခြေပြမြေပုံ

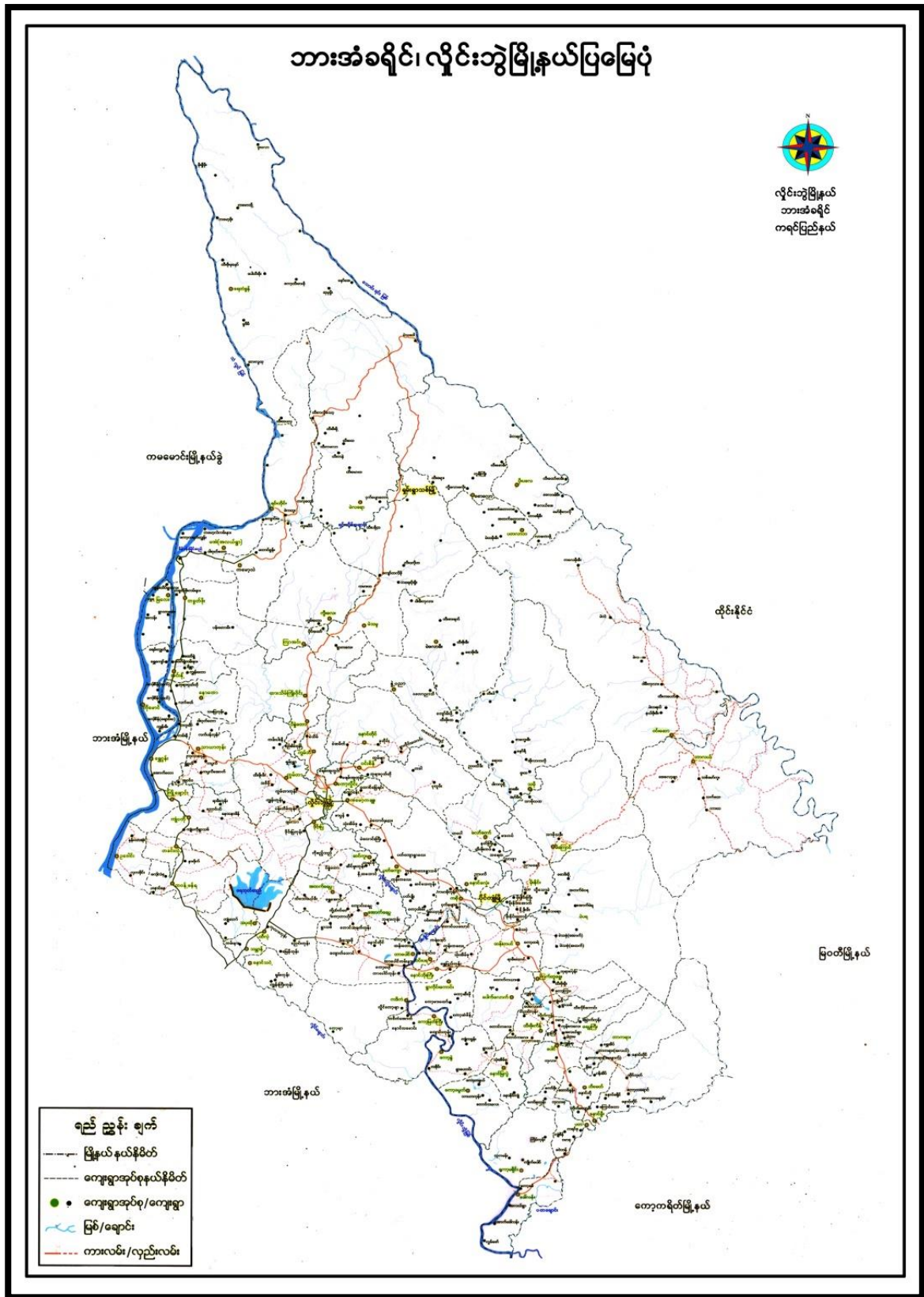

၂။ ကျေးရွာမြေပုံ (တည်နေရာ)

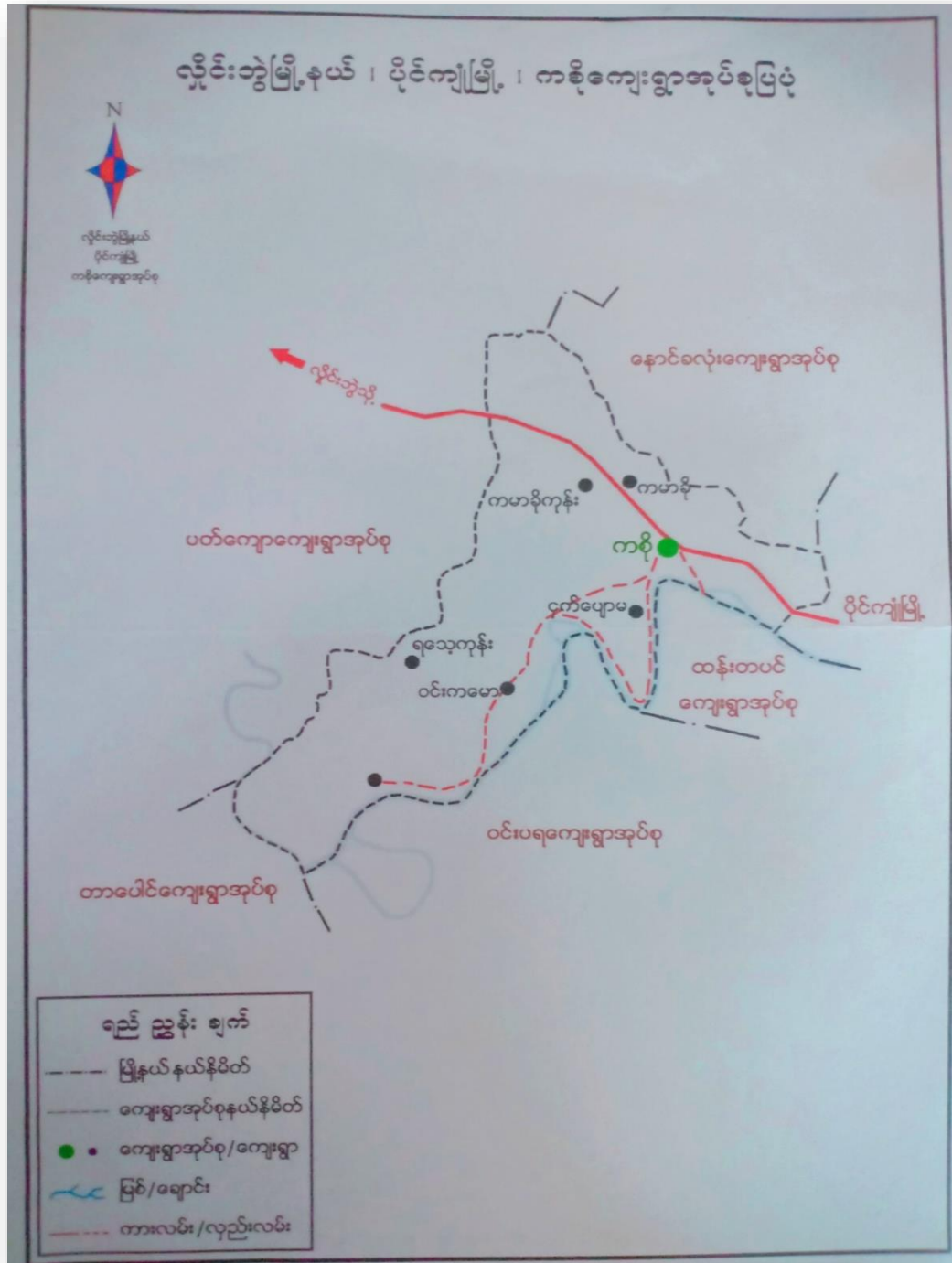

၃။ အုပ်စုတွင်ပါဝင်သော ကျေးရွာများစာရင်း

- ၁။ ကစို
- ၂။ ကမားခိုး
- ၃။ ငှက်ပျောတော
- ၄။ ဘုရားကုန်း
- ၅။ ရသေ့ကုန်း
- ၆။ ဝင်းကမော့
- ၇။ မောင်အွာကုန်း
- ၈။ ယာမွတ်ပါယ်
- ၉။ ကိုမောင်ဖုဝါး
- ၁၀။ လှိုင်းပခေး
- ၁၁။ လှိုင်းနွဲ့

၃၃၇၆ ခုနှစ်တွင် ကစို အ.မ.က ကျောင်း ခွဲပြုပြီး ၃၃၇၇ ခုနှစ်တွင် အစိုးရက
ကျောင်းအောင်အစ်တစ်အောင် ဇာတိကလေး ပေးခဲ့ပါသည်။ ၃၃၇၈ ခုနှစ်တွင်
၄ က်ပျော့တာ၅ အ.မ.က ကျောင်း ပြုခဲ့ပါသည်။ အခြား အဖွဲ့အစည်းများ
ကလည်း ပ.ဝိ.ကောလိပ်၊ နန်းခြင်း၊ မူကြိုအရာမသင်တန်း၊ နန်းခြင်း၊ ရာတွင်း၊
ခြင်း များလည်း ပြုခဲ့ပါသည်။

ရာဇာဓိတွင် ပဉ္စာရေးသည် ယခုထက် ပိုမိုတိုးတက်ကောင်း
မွန်လာရန် မျှော်လင့်ပါသည်။ လမ်းပန်းဆက်သွယ်ရေးလည်း ပိုမိုကောင်းမွန်
လာလျှင် ကျေးဇူး၏စီးပွားရေးလည်း ကောင်းမွန်လာမည်ဟု မျှော်လင့်ပါ
သည်။ ရာဇာဓိသည် အချို့တွင် ကျေးဇူးသည် ယခုထက်မက ပိုမိုတိုး
တက်လာမည်ကိုလည်း မြင်ချင်ပါသည်။

“လူမှုရေး နှင့် အကျင့် အခြစ်ဖြဖြဖြေပုံ”

ဆွေးနွေးခြင်း နှင့် ဆန်းစစ်ခြင်း

ရက်စွဲ-24.6.2019

ကျေးရွာ-ငှက်ပျောတော

- ငှက်ပျောတောကျေးရွာသည် ပေါ်၊ နှမ်း၊ ခြေပဲ၊ ကိုင်း အဓိက နိုက်ငြိ အသက်မွေးကြ သည်။
- လမ်းပန်းဆက်သွယ်ရေး အတွက် ရွာပတ်ခြေ ထားလမ်းကို အသုံးပြုကြသည်။
- ပညာရေးတွင် ရွာမူလတန်းကျောင်း၊ ဘာသာရေး မူလတန်းကျောင်းခွဲတွင် အားထားကြရသည်။
- မိုးရာသီတွင် လမ်းပန်းဆက်သွယ်ရေး ဆက်ခံ သောကြောင့် ကွန်ကရစ်လမ်း ရရှိရန်မျှော် မှန်းပါသည်။

ပါဝင်သူဦးရေ=49ဦး
(ကျား=25,မ=24ဦး)

၂။ ရာသီခွင်ပြုပြင်မှု (Seasonal Cleander)

ရက်စွဲ-24.6.2019 ရာသီခွင်ပြု ပြုကွဲဒိန် ကျေးရွာ ငှက်ပျောတော

ကြောင်းအရာ	တနင်္ဂနွေ	တနင်္လာ	မင်္ဂလာ	ဗုဒ္ဓဟူး	သောတနင်္ဂနွေ	စနေ	တနင်္လာ	မင်္ဂလာ	ဗုဒ္ဓဟူး	သောတနင်္ဂနွေ	စနေ	တနင်္လာ	မင်္ဂလာ	ဗုဒ္ဓဟူး	သောတနင်္ဂနွေ	စနေ	
ပတ်ဝန်းကျင်ခြင်း				၂	၂	၂	၂	၂	၂	၂	၂	၂	၂	၂	၂	၂	၂
ငွေအိတ်ခြင်း (ပဲ၊ ငှက်)																	
အိတ်	☀	☀	☀	☁	☁	☁	☁	☁	☁	☁	☁	☁	☁	☁	☁	☁	☁
ဝင်ငွေ																	
ပျောက်																	
ကုသရက်																	

ပါဝင်သူဦးရေ-48ဦး
(ကျား=25, မ=23ဦး)

“ဣဒိဒွင်ပြပေတးဆွေးမွေးခြင်းနှင့်ဆုံးခပ်ခြင်း”

ရက်စွဲ-24.6.2019

ကျေးရွာ-ငှက်ပျောတော

ပါဝင်သူဦးရေ=(ကျား-25,မ-23ဦး)

* နပပ်ပကဒိုက်ခြင်း - နယုန်၊ ဝါဆို၊ နတွင် စပပ် ဖိုး သည်

ဝါခေါင်၊ စောက်သလင်း၊ နတွင် စပါး ဒိုက်သည်။ စာန်ဆောင်မုန်း၊
ဒုတော်၊ ဖြာဆို၊ တပို့တွဲ၊ နယုန်တွင် စပါး ဂိုက်သိမ်းကြသည်။

* ကိုင်းဒိုက်ခြင်း (ပဲ၊ ငှက်) - စောက်သလင်း၊ ဒေါတင်း၊ ကျွတ်
ထပ်ဖိုး သည်။ စာန်ဆောင်မုန်း၊ ဒုတော်၊ ဖြာဆို အပင်ဆိုက်
သည်။ တပို့တွဲ၊ စာပေါင်း၊ နတွင် အပင်ခုတ်သည်။

* ဣဒိဒွင်တူ - စာပေါင်း၊ တန်ခူး၊ ကဆုန်၊ နတွင် ချေ အလွန်
ပူသည်။ နယုန်၊ နတွင် ဖိုး အနည်း၊ ငယ်ရွာ၌ ချေ အနည်း၊ ပပ
ပူသည်။ ဝါဆို၊ ဝါခေါင်၊ နတွင် ဖိုး သည်။ စာန်ရွာရွာ သည်
စောက်သလင်း၊ နတွင် ဖိုး အသင့် အတင့် ရှာ သည်။ ဒေါတင်း၊ ကျွတ်
နတွင် ဖိုး အနည်း၊ ငယ်ရွာ သည်။ စာန်ဆောင်မုန်း၊ ဒုတော်၊ နတွင်
အနည်း၊ ငယ်ရွာ၌ ဖြာဆို၊ နတွင် အလွန် စေ့ သည်။
တပို့တွဲ၊ နတွင် အနည်း၊ ငယ်ရွာ သည်။

* ဝင်ဖြေ - စာန်ဆောင်မုန်း၊ ဒုတော်၊ ဖြာဆို၊ တပို့တွဲ၊ စာပေါင်း
နတွင် ဝင်ဖြေ ကောင်း သည်။

* နပို့တော် - နယုန်၊ ဒုတော်၊ နတွင် ပွဲတော် မရှိပါ။

* အကးလက်ကန် - တန်ခူး၊ ကဆုန်၊ ဖြာဆို၊ တပို့တွဲ၊ စာပေါင်း

၃။ ဥစ္စာရေးကြွယ်ဝမှုပြဇယား (Wealth Ranking)

“ ဥစ္စာရေးကြွယ်ဝမှုပြဇယား ”

ရက်စွဲ-24.6.2019

ကျေးရွာ-ငှက်ပျောတော

ပါဝင်သူဦးရေ=(ကျား-25,မ-23ဦး)

အဆင့်	ဘဝတ်ဗျတ်ချက်	အိမ်ထောင် ခုအရအ တွက်	ရာခိုင်နှုန်း
မြေလှည့် ဘောကုန်စုံ	လယ်(၅)ဧက၊ ထိုက်ကိတ်၊ ကျွဲမွေး(၁၀)ကောင်၊ ဆိုင်ကပ် TV၊ ဘစ်ဖိတ်	100	57.8%
မြေလှည့် ဘောအုပ် စု	လယ် (၃) ဧက၊ ယုန်ထောင် အိမ် သွပ်မိုး၊ ဆိုင်ကပ်၊ TV	73	42.19%
	စုစုပေါင်း	173	100%

ဥစ္စာဓာတ်ကြွပတ်ဝန်းကျင်ထိန်းသိမ်းရေးဦးစီးဌာန၊ ရန်ကင်းမြို့နယ်၊ ရန်ကင်းမြို့နယ်၊ ရန်ကင်းမြို့နယ်

ရက်စွဲ-24.6.2019

ကျေးရွာ-ပုဂံပျော့တော

* မြေကုန်သွယ်ရေးအဖွဲ့ဝင်များနှင့်အသက်မွေးဝမ်းကြေးရရှိသူများ (၁၀၀) ဦးသည်။

* မြေကုန်သွယ်ရေးအဖွဲ့ဝင်များနှင့်အသက်မွေးဝမ်းကြေးရရှိသူများ (၇၇) ဦးသည်။

* မြေကုန်သွယ်ရေးအဖွဲ့ဝင်များနှင့်အသက်မွေးဝမ်းကြေးရရှိသူများ (၆၆) ဦးသည်။
ကိုယ်ပိုင်အိမ်အိမ်ရာများကို ဖြစ်ပေါ်စေရန်အတွက် အသက်မွေးဝမ်းကြေးရရှိသူများသည်။

* မြေကုန်သွယ်ရေးအဖွဲ့ဝင်များနှင့်အသက်မွေးဝမ်းကြေးရရှိသူများ (၅၅) ဦးသည်။
အဖွဲ့အစည်းများဖြင့် ကိုယ်ပိုင်အိမ်အိမ်ရာများကို ဖြစ်ပေါ်စေရန်အတွက် အသက်မွေးဝမ်းကြေးရရှိသူများသည်။

ပါဝင်သူဦးရေ=48ဦး
(ကျား-25,မ-23ဦး)

၅။ အရင်းအမြစ်အသုံးချမှုပုံစံပြဇယား (Asset Mapping)

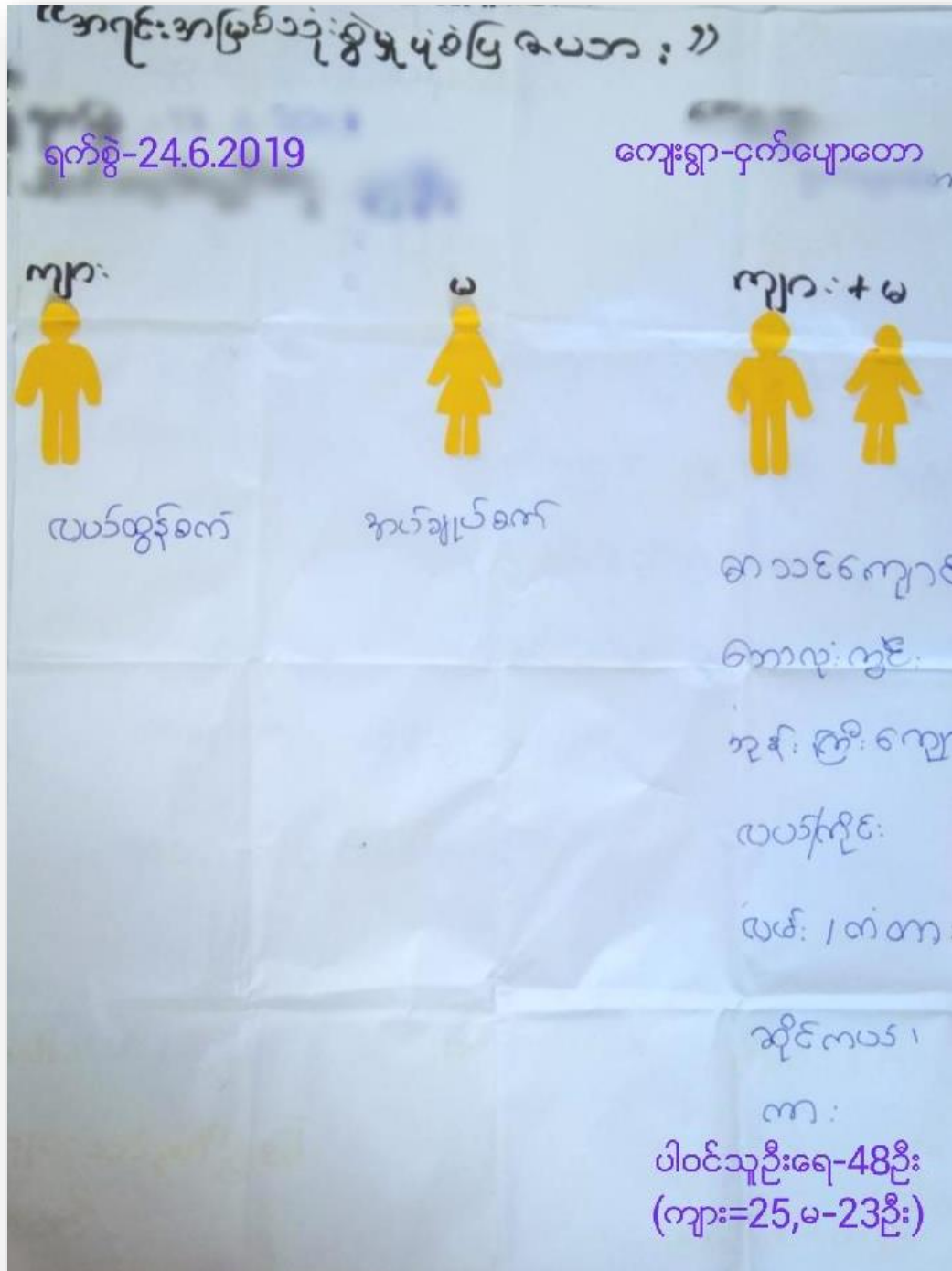

“အရင်းအမြစ်ထိန်းချုပ်မှုပုံစံပြပေးအား”

ရက်စွဲ-24.6.2019

ကျေးရွာ-ငှက်ပျောတော

ကျား



ကောလုံးကွင်း

မ



အင်ချပ်ခက်

ကျား+မ



လယာထွန်ခက်

စာသင်ကျောင်း

ကျွန်းကြီးကျောင်း

ယာ/ကွင်း

ဆိုင်ကယ်/

ကား

ပါဝင်သူဦးရေ-48ဦး
(ကျား-25,မ-23ဦး)

“ပိုင်ဆိုင်မှုဆိုင်ခွင့်”

အဖွဲ့အစည်းအဖွဲ့အဖွဲ့

ကျေးရွာ-ငှက်ပျောတော

ရက်စွဲ-24.6.2019

- ငှက်ပျောတော ကျေးရွာသည် စာသင်ကျောင်း

တောလုံးကွင်း၊ ကား၊ ဆိုင်ကပ် စသည်၊ အိုးကို

အမျိုးသမီး၊ အမျိုးသား ဥတုဥတု အသုံးပြုကြပြီး

ရောင်းချခြင်း၊ ပြုပြင်ခြင်းများအတွက်လည်း

အတူတကွ ထိန်းချုပ်ကြသည်။

- အသက်မွေးဝမ်းကြောင်းဆိုင်ရာ လုပ်ငန်း၊ ကိုင်း

ကို ကိုလည်း အတူတကွ သုံးဆွဲကြပြီး

ထိန်းချုပ်ကြသည်။

ပါဝင်သူဦးရေ-48ဦး

(ကျား-25,မ-23ဦး)

၆။ အဖွဲ့အစည်းချိတ်ဆက်မှုပြဇယား (Veen Diagram)

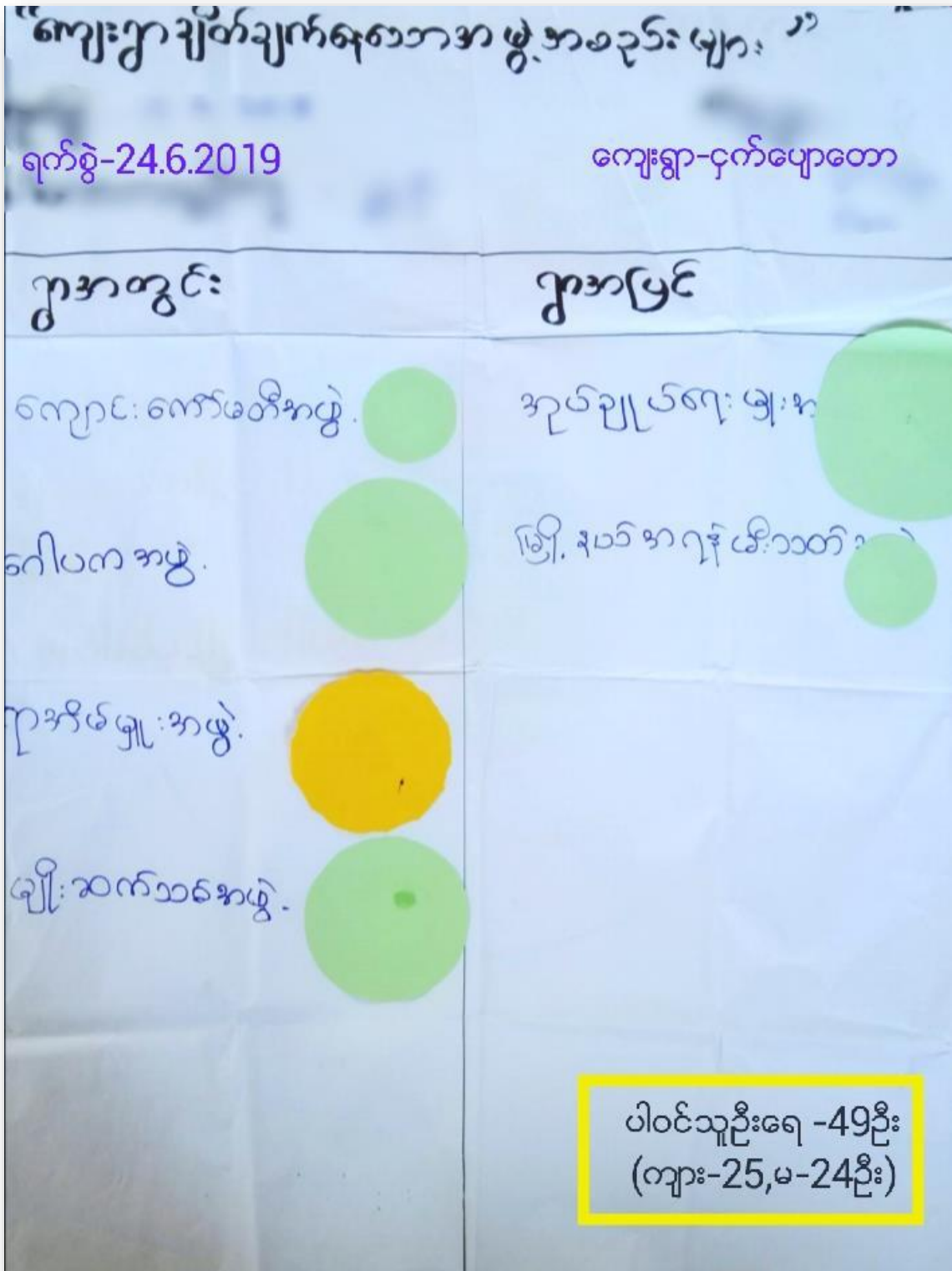

အဖွဲ့အစည်းချိတ်ဆက်မှုပြဇယား

ကျေးရွာ-ငှက်ပျောတော

ရက်စွဲ-24.6.2019



ပါဝင်သူဦးရေ-49ဦး
(ကျား-25,မ-24ဦး)

“အဖွဲ့အစည်းချိတ်ချက်မပြုမီပင် ပုဆွေးရွေးမြင်း ဖွင့်ဆင့်
စစ်ခြင်း”

ရက်စွဲ-24.6.2019

ကျေးရွာ-ငှက်ပျောတော

* ငှက်ပျောတောကျေး၊ စွာသည့် မျိုးဆက်သစ်
လူငယ်အဖွဲ့၊ ဂေါပကအဖွဲ့၊ ဂျာနယ်အဖွဲ့၊
ကျောင်းကော်မတီ ကျေးရွာအုပ်စု
အုပ်ချုပ်ရေးအဖွဲ့အဖွဲ့၊ ဟိုဘက် ကျေးရွာဒွင်
ချိတ်ဆက် အားကောင်းသည်။

* ခြံ၊ နယ်အဖွဲ့ဖွဲ့၊ ဘတ်တပ်ဖွဲ့သည်
ကျေးရွာဒွင် ချိတ်ဆက်အားမကောင်းပါ။

ပါဝင်သူဦးရေ -49ဦး
(ကျား-25,မ-24ဦး)

၇။ ကော်မတီဝင်များရွေးချယ်ခြင်းနှင့် ကျေးရွာဖွံ့ဖြိုးရေးအစီအစဉ် ဆောင်ရွက်မှုမှတ်တမ်း



လူထုမတိုင်ပြုစီမံကိန်း

လှိုင်းဆွဲမြို့နယ်

၈။ ကျေးရွာအချက်အလက်များ(PC 1)

ပုံစံ - ၈ - ၁ ကျေးရွာအခြေခံအချက်အလက်များ (Form PC 1)

လယ်ညွှန်ချက်၊ ကျေးရွာတစ်ရွာသို့ ပထမဆုံးပိတ်ဆက်မရိုးသွားရောက်သောအခါ လူထုစည်းရုံးရေးမှူးသည် ကျေးရွာခေါင်းဆောင်များအား ကျေးရွာအချက်အလက်များကို မေတ္တာရပ်ခံ၍ တောင်းခံရသည်။ ဤအချက်အလက်များကို စီမံကိန်းဗိတ်ဆက်အစည်းဝေးမတိုင်မီ တောင်းခံရမည်။ စီမံကိန်းဗိတ်ဆက်အစည်းဝေးတွင် လူထုစည်းရုံးရေးမှူးသည် ဤအချက်အလက်များအား စစ်ဆေးပြီး မှန်ကန်အောင် ပြုလုပ်ရမည်။ ပြီးနောက်တွင် လူထုစည်းရုံးရေးမှူးမှ သတင်းအချက်အလက်ထံသို့ Tablets မှ တဆင့် ဖြည့်သွင်းရမည်။

ကျေးရွာခေါင်းဆောင် အမည် ဦးလှိုင်လှ	ကျေးရွာခေါင်းဆောင်၏ မှန်းနံပါတ် ၀၄၂၄၀၅၂၈၈၄၂	လူထုစည်းရုံးရေးမှူး၏အမည် အောင်စွာ၊ အေးလွင်
ပြည်နယ်၊ တိုင်းဒေသကြီး ကရင်	မြို့နယ် ဖွဲ့စည်းရေး	ကျေးရွာအုပ်စု လှိုင်
		ကျေးရွာ ၅၇၆၅၀၆၈၀

က။ လူဦးရေ

လူမျိုးစု	အိမ်ထောင်စုအရေအတွက်	ကိုးကွယ်သည့်ဘာသာ	အိမ်ထောင်စုအရေအတွက်
လူမျိုးစု (၀)----- ကရင် မူလ မြို့	< ၁၅၃ >	ဘာသာ(၀)----- မိတ်	< ၁၅၃ >
လူမျိုးစု (၂)-----		ဘာသာ(၂)-----	
လူမျိုးစု (၃)-----		ဘာသာ(၃)-----	
လူမျိုးစုရော-----		ဘာသာရော-----	
အခြား			
	အရေအတွက်		< ၁၅၃ >
မသန်စွမ်းသူများ	ကျား ၃ - ၈ - ၃ + ၆		
သက်ကြီးရွယ်အိုများ (၆၅ နှစ် နှင့် အထက်)	ကျား - ၁၈ - ၈ + ၁၆ + ၄၇		
စစ်ဘေးရှောင်			

	အမျိုးသား(အရေအတွက်)	အမျိုးသမီး(အရေအတွက်)	စုစုပေါင်းအရေအတွက်
လူဦးရေ	<၄၈၂၂>	<၅၃၈>	<၅၀၂၀>
လူမျိုးစု (၁)----- မာရ်လူမျိုး:			
လူမျိုးစု (၂)-----			
လူမျိုးစု (၃)-----			
အခြား			
အိမ်ထောင်ဦးစီး	၁၄၈	၂၅	၁၇၃

(ခ)အခြေခံအဆောက်အအုံ အသုံးအဆောင်များ

စာသင်ကျောင်း	အမှတ် ခြံမပါ	ကျွန်းမာရေး	အမှတ် ခြံမပါ	တာဝန်ပေးအဆောက် အအုံများ	အမှတ် ခြံမပါ
အထက်တန်းကျောင်း	<input type="checkbox"/>	ဆေးရုံ	<input type="checkbox"/>	စေတီ	<input checked="" type="checkbox"/>
အလယ်တန်းကျောင်း	<input type="checkbox"/>	ကျွန်းမာရေးဌာန	<input type="checkbox"/>	ဘုန်းကြီးကျောင်း	<input checked="" type="checkbox"/>
မူလတန်းကျောင်း	<input checked="" type="checkbox"/>	ကျွန်းမာရေးဌာနခွဲ	<input type="checkbox"/>	ဟိန္ဒူဘုရားကျောင်း	<input type="checkbox"/>
မူကြိုကျောင်း	<input type="checkbox"/>	ဆေးပေးခန်း	<input type="checkbox"/>	ခရစ်ယာန်ကျောင်း	<input type="checkbox"/>
အခြား	<input type="checkbox"/>	အခြား	<input type="checkbox"/>	ဗလီ	<input type="checkbox"/>
				အခြား	<input type="checkbox"/>
မှတ်ချက်		မှတ်ချက်		မှတ်ချက်	

(ဂ) ကျွမ်းကျင်သူများမှတ်တမ်း (ကျေးရွာတွင်နေထိုင်သော သို့မဟုတ် တခြားရွာမှလာရောက်သော ကျွမ်းကျင်သူများ)

(၁) စာသင်ကျောင်း			(၂) ကျန်းမာရေး			(၃) လက်မှုပညာရှင်		
	ရွာတွင်နေထိုင်သူ	အခြားရွာမှလာသူ		ရွာတွင်နေထိုင်သူ	အခြားရွာမှလာသူ		ရွာတွင်နေထိုင်သူ	အခြားရွာမှလာသူ
မူလတန်းပြဆရာ/မ	<input type="checkbox"/>	<input checked="" type="checkbox"/>	ဆရာဝန်	<input type="checkbox"/>	<input type="checkbox"/>	လက်သမား	<input checked="" type="checkbox"/>	<input type="checkbox"/>
အထက်တန်းပြဆရာ/မ	<input checked="" type="checkbox"/>	<input type="checkbox"/>	လက်ထောက်ကျန်းမာရေးမှူး	<input type="checkbox"/>	<input type="checkbox"/>	ပန်းချီ	<input checked="" type="checkbox"/>	<input type="checkbox"/>
အလယ်တန်းပြဆရာ/မ	<input type="checkbox"/>	<input type="checkbox"/>	အမျိုးသမီးကျန်းမာရေးဆရာမ	<input type="checkbox"/>	<input type="checkbox"/>	လှုပ်စစ်ကျွမ်းကျင်ပီးသမား	<input type="checkbox"/>	<input type="checkbox"/>
မူကြီးဆရာ/မ	<input type="checkbox"/>	<input type="checkbox"/>	သားဖွားဆရာမ	<input checked="" type="checkbox"/>	<input type="checkbox"/>	ရေစိုက်သွယ်သူ	<input type="checkbox"/>	<input type="checkbox"/>
အခြား	<input type="checkbox"/>	<input type="checkbox"/>	ပြည်သူ့ကျန်းမာရေးလုပ်သား	<input type="checkbox"/>	<input type="checkbox"/>	စက်ပြင်ဆရာ	<input checked="" type="checkbox"/>	<input type="checkbox"/>
မှတ်ချက်			မှတ်ချက်			မှတ်ချက်		

(ဃ) ကျေးရွာသို့ ရောက်ရှိနိုင်သည့် လမ်းအခြေအနေ / ကျေးရွာတစ်ရွာသည် ၎င်း၏ကျေးရွာအုပ်စုနှင့် ဆက်သွယ်ထားသော လမ်းအခြေအနေ (အောက်ဖော်ပြပါအတိုင်းပုံစံဖြင့်)

ကျောက်ကြမ်းလမ်း: ကတ္တရာလမ်း: ကွန်ကရစ်လမ်း: မော်တော်ဆိုင်ကယ်လမ်း:
 ကျောက်ခင်းလမ်း: မြေသားလမ်း: လူသွားလမ်း: အခြား: _____

(င) ကျေးရွာဖွံ့ဖြိုးမှုစီမံချက်

- (၁) လူထုပံ့ပိုးမှုစီမံကိန်းမစတင်မီ ဤကျေးရွာတွင် ကျေးရွာဖွံ့ဖြိုးမှု စီမံချက်ရှိခဲ့ပါသလား? ပိုင်းပါ
ရှိပါသည်/မရှိပါ/မသိပါ
 (၂) ရှိခဲ့ပါလျှင် ဤစီမံချက်ကို မည်သည့် ခုနှစ်တွင် ပြင်ဆင်ခဲ့ပါသနည်း? နှစ် ၂၀၁၆/မသိပါ
 (၃) ဤစီမံချက်ကို ဖြိုးနယ်မှ အတည်ပြုခဲ့ပါသလား? ဖြိုးခဲ့ပါသည်/မဖြိုးခဲ့ပါ /မသိပါ

(၈) ရေးအကွာအဝေး

(၁) ဤကျေးရွာ၏ပဟိုမှ၎င်းကျေးရွာအုပ်စု၏ပဟိုအထိခရီးမိုင်မည်မျှကွာဝေးသနည်း? မိုင်-----/ပမိပါ

(၂) ဤကျေးရွာမှ ၎င်းကျေးရွာအုပ်စုပဟိုအထိသွားလာရာတွင်ကြာမြင့်သည့်အချိန်။

ခြောက်သွေ့ရာသီတွင်ကြာချိန်----- ၆ -----ထော်လာဂျီ/မော်တော်ဆိုင်ကယ်/ခြေလျင်/လား/မော်တော်တုတ်/
အခြား-----

မိုးရာသီတွင်ကြာချိန်----- ၅ -----ထော်လာဂျီ/မော်တော်ဆိုင်ကယ်/ခြေလျင်/လား/မော်တော်တုတ်/
အခြား-----

(ဆ) ပတ်ဝန်းကျင်ဆိုင်ရာသဘာပဘေးအန္တရာယ်

ဤကျေးရွာတွင်ရေကြီးခြင်းကဲ့သို့ သဘာပဘေးအန္တရာယ်ကျရောက်ဖူးခြင်း ရှိပါသလား။

မရှိပါ ရှိပါသည် ရှိလျှင်ဖော်ပြပါ----- ၇.၈.၂၀၁၇ ဇူလိုင်လ ၁၅ ရက်

(ဇ) ကျေးရွာတွင် ဖွဲ့စည်းထားသော အဖွဲ့အစည်းများ

လူထုပဟိုပြစ်မံကိန်းမတိုင်မီ ဤကျေးရွာတွင် ကျေးရွာဖွံ့ဖြိုးရေးအတွက် အစိုးရ(သို့)ရွာသားများကိုယ်တိုင်(သို့) စီမံကိန်းတစ်ခုခုမှ ဖွဲ့စည်းထားသည့် အဖွဲ့အစည်းများရှိပါသလား။

(၁) ----- စီမံကိန်းအဖွဲ့ -----

(၂) -----

(ဈ) အထွေထွေအုပ်ချုပ်ရေး ဦးစီးဌာန (GAD) မှ မှတ်တမ်းတင်ထားခြင်း

ဤကျေးရွာသည် အထွေထွေအုပ်ချုပ်ရေး ဦးစီးဌာန (GAD) မှ မှတ်တမ်းတင်ထားမှု ရှိပါသလား။

မရှိပါ ရှိပါသည်

ကျေးရွာခေါင်းဆောင်

အမည် ဦးလှိုင်လှိုင်

လက်မှတ်  ဇူလိုင်လ ၁၅ ၂၀၁၇

လူထုစည်းရုံးရေးမှူး

အမည် ဒေါ်ခင်အေးလွင်

လက်မှတ်  ဇူလိုင်လ ၁၅ ၂၀၁၇

၉။ စီမံကိန်းစက်ဝန်းအချိန်ဇယား(PC 2)

ပုံစံ - ၀၂ - စီမံကိန်းစက်ဝန်းအချိန်ဇယား (PC 2)

လမ်းညွှန်ခွဲကတ်သက်ဆိုင်ရာလူထုစည်းရုံးရေးမှူး/လက်ထောက်နည်းပညာမှူးများမှ စီမံကိန်းစက်ဝန်းအဆင့်သတ်မှတ်ပြီးစီးသည့်ကျေးရွာနှင့် ကျေးရွာအုပ်စုအတွက် ညွှန်ကြားမှုဦးစီးဌာနသို့
 စည်းရုံးရေးမှူး/လက်ထောက်နည်းပညာရေးမှူးပန်ထမ်း အမည် - ဖိုးစောစောကျွန်

နေ့စွဲ 19.6.2020 စက်ဝန်းအားအမှတ်ခြစ်ပါ စက်ဝန်း(၁) စက်ဝန်း(၂) စက်ဝန်း(၃) စက်ဝန်း(၄)

ပြည်နယ်/တိုင်း ကချင် မြို့နယ် ကျွန်းကွဲ ကျေးရွာအုပ်စု ကရဲ ကျေးရွာ ဥကါတပွားစာ

စီမံကိန်းဆောင်ရွက်မှုအဆင့်များ	နေ့စွဲ		အစည်းအဝေးတွင်တက်ရောက်သူအရေအတွက်						
	စတင်သည့်နေ့	ပြီးဆုံးသည့်နေ့	အမျိုးသား	အမျိုးသမီး	အိမ်ထောင်စု	လူမျိုးစုတက်ရောက်သူ အရေအတွက် နှင့် လူမျိုးစုအမည်	အိမ်ထောင်စုပေါင်း	အိမ်ထောင်စု %	
၁။ ကျေးရွာစီမံကိန်း မိတ်ဆက်အစည်းအဝေး	19.6.2020	19.6.2020	50	47	97	97 ကရဲ	173	56.07%	
၂။ ကျေးရွာဖွံ့ဖြိုးရေး စီမံချက်ရေးဆွဲခြင်း အစည်းအဝေး	19.6.2020	19.6.2020	50	47	97	97 ကရဲ	173	56.07%	
၃။ ကျေးရွာအုပ်စု လုပ်ငန်းဆုံးဖြတ်ချက်ချသည့်အစည်းအဝေး									
၄။ မြို့နယ်အဆင့်စီမံကိန်းရေးဆွဲရေးနှင့် အကောင်အထည်ဖော်ရေးကော်မတီ၏ စီမံကိန်း သုံးသပ်မှုအစည်းအဝေး			မလို	မလို	မလို	မလို			

သည်- ထို့နောက် လုပ်ငန်းခွဲ ဦးစားပေးပွား ကား ဖဲပေးခန့်ဖြင့် ဖြစ်လာစွမ်းချုပ်
 သတ်ဖြတ်ဖြင့် ချို့ပြုလုပ်ခဲ့ပါသည်။ ကျေးဇူးပြု၍ ဦးစားပေး လုပ်ငန်း ဦးစားပေး
 လုပ်ငန်းကော်မတီ () ကို ဦးစားပေးလုပ်ငန်း ကော်မတီ () ကဖြင့်
 စွမ်းချုပ်သတ်ဖြတ်ခြင်းဖြစ်သည်။
 ထို့နောက် လက်ထောက်နည်းယူမှုဖြင့် စီမံကိန်းမတွင်း၌ ကာကွယ်ပေး
 လုပ်ငန်းများ ကာကွယ်ပေးပေး ကား ဖြစ်လာစွမ်းချုပ်ပေးခြင်းဖြစ်ပါသည်။
 စီမံကိန်း ကျေးဇူးပြုခံရခြင်းဖြင့် မာခွဲ၊ ကော်မတီကား ဖြစ်လာစွမ်းချုပ်ဖြင့်
 ကို ကျေးဇူးပြုလေ့ရှိ ဖဲပေးခန့်ဖြင့် ဖြစ်လာစွမ်းချုပ်သည်။ ထို့ပြင် စွမ်းချုပ်ကော်မတီဖြင့်
 မလေလင်ဘာသာပေးပေးခြင်းကား ဖဲပေးခန့်ဖြင့် စွမ်းချုပ်တင်ခြင်းဖြစ်ပါသည်။
 စီမံကိန်းကော်မတီ လက်ထောက်နည်းယူမှုဖြင့် လူထုစီမံကိန်းဖြင့်
 ကောင်းစွာ ကျေးဇူးပြုခြင်းဖြင့် ကျေးဇူးပြုဆောင်ရွက်မှု ကျေးဇူးပြုပေးခြင်းကား
 ဖြစ်ခြင်းဖြစ်ပြီး နိဂုံးချုပ်ပါသည်။

မှတ်တမ်းပြုစုသူ - အမည် - နန်းအောင်အောင်လွင်လက်မှတ်- Aye ၀၄.၇.၂၀၁၇
 အတည်ပြုသူ - အမည် - ဦးစောကျော် လက်မှတ်- *Smiley* ၀၄.၇.၂၀၁၇

၁၂။ ကဏ္ဍအလိုက်ဦးစားပေးဖွံ့ဖြိုးရေးလုပ်ငန်းစဉ်များ

ကဏ္ဍ	စဉ်	လုပ်ငန်းအမျိုးအစား	အဆိုပြုသူ (အမှန်ဖြစ်ရန်)			ရက်စွဲ	ထောက်ပံ့မည့်အဖွဲ့အစည်း (သို့) ဌာန	မှတ်ချက်
			ကျား	မ	ကျား+မ			
အခြေခံအဆောက်အအုံကဏ္ဍ (လမ်း/တံတား/ရေရရှိရေး/မီးလင်းရေး)	၁	လျှပ်စစ်မီးလင်းရေး			က+မ	၂၀၂၀	DRD,CDD	
	၂	ရွာတွင်းကွန်ကရစ်လမ်း			က+မ	၂၀၂၀	DRD,CDD	
	၃	ရွာပတ်ကွန်ကရစ်လမ်း			က+မ	၂၀၂၀	DRD,CDD	
	၄	ကြိုးတံတား	က			၂၀၂၀	DRD,CDD	
	၅							
လူမှုစီးပွားရေးကဏ္ဍ (ပညာရေး/ကျန်းမာရေးနှင့်ဆိုင်သော အဆောက်အအုံများနှင့် အခြားလိုအပ်ချက်များ)	၁	မူကြိုကျောင်း		မ		၂၀၂၀	CDD,ပညာရေး	
	၂	ဆေးပေးခန်း		မ		၂၀၂၀	ကျန်းမာရေး	
	၃							
	၄							
	၅							
သက်မွေးဝမ်းကြောင်းကဏ္ဍ (စိုက်ပျိုးရေး၊ မေပွားခြံရေးနှင့်ဆိုင်သော အဆောက်အအုံများနှင့်)	၁							
	၂							
	၃							
	၄							
	၅							
သာယာဝတေးအန္တရာယ်လျော့ပါးရေး ကဏ္ဍ	၁							
	၂							
	၃							
	၄							
	၅							
အခြားကဏ္ဍ (ဌာနဆိုင်ရာများသို့ လွှဲပြောင်းနိုင်ခြင်းနှင့် အကောင်အထည်ဖော်ဆောင်ရွက်ပေးနိုင်ခြင်းမရှိသော လုပ်ငန်းများ)	၁	မူလတန်းကျောင်း၊ မူလလွန်ကျောင်း၊ သို့တိုးမြှင့်ရန်		မ		၂၀၂၀	ပညာရေး	
	၂	ဖုန်းတာဝါတိုင်		မ		၂၀၂၀	ဆက်သွယ်ရေး	
	၃							
	၄							
	၅							

