



ပြည်ထောင်စုသမ္မတမြန်မာနိုင်ငံတော်အစိုးရ
စိုက်ပျိုးရေး၊ မွေးမြူရေးနှင့် ဆည်မြောင်းဝန်ကြီးဌာန
(ကျေးလက်ဒေသဖွံ့ဖြိုးတိုးတက်ရေးဦးစီးဌာန)
လူထုဗဟိုပြုစီမံကိန်း (ဒုတိယနှစ်စက်ဝန်း)

National Community Driven Development Project (NCDDP)



ကျေးရွာဖွံ့ဖြိုးရေးအစီအစဉ် Village Development Plan (VDP)

ကနိမြို့နယ်

၂၀၁၉ ခုနှစ်

ကနဲကျေးရွာအုပ်စု

ညောင်ဝန်းကျေးရွာ

မာတိကာ

- ၁။ မြို့နယ်မြေပုံ
- ၂။ ကျေးရွာမြေပုံ တည်နေရာ
- ၃။ ကျေးရွာအုပ်စုအတွင်း ပါဝင်သော ကျေးရွာစာရင်း
- ၄။ ကျေးရွာသမိုင်းအကျဉ်း
- ၅။ လူထုပူးပေါင်းပါဝင်သောဆန်းစစ်ခြင်း၊ အကဲဖြတ်ခြင်း၊ လုပ်ငန်းစဉ်အချိန်ဇယား
- ၆။ PRA Tools တစ်ခုခြင်းစီနှင့် ဆွေးနွေးသုံးသပ်ချက်များ
- ၆.က။ လူမှုရေးအရင်းအမြစ်ပြမြေပုံ နှင့် ဆွေးနွေးသုံးသပ်ချက်
- ၆.ခ။ ဥစ္စာနေကြွယ်ဝမှုပြဇယားနှင့် ဆွေးနွေးသုံးသပ်ချက်
- ၆.ဂ။ အရင်းအမြစ်သုံးစွဲ/ထိန်းချုပ်မှုပြ ပုံစံနှင့် ဆွေးနွေးသုံးသပ်ချက်
- ၆.ဃ။ ရာသီခွင်ပြပြကွဲဒီနီနှင့် ဆွေးနွေးသုံးသပ်ချက်
- ၆.င။ ပင့်ကူအိမ်သုံးသပ်ချက်နှင့် ဆွေးနွေးသုံးသပ်ချက်
- ၆.စ။ ကျေးရွာအတွင်းအဖွဲ့အစည်းများချိတ်ဆက်မှုနှင့် ဆွေးနွေးသုံးသပ်ချက်
- ၇.က။ ကော်မတီဝင်များစာရင်းနှင့် မှတ်တမ်းဓာတ်ပုံများ
- ၈.က။ PC-1 (ပထမနှစ်စက်ဝန်း)
- ၈.ခ။ PC-1 (ဒုတိယနှစ်စက်ဝန်း)
- ၉.က။ PC-2 (ပထမနှစ်စက်ဝန်း)
- ၉.ခ။ PC-2 (ဒုတိယနှစ်စက်ဝန်း)
- ၁၀.က။ PC-3 (ပထမနှစ်စက်ဝန်း)
- ၁၀.ခ။ PC-3 (ဒုတိယနှစ်စက်ဝန်း)
- ၁၁.က။ အစည်းအဝေးမှတ်တမ်း (ဒုတိယနှစ်စက်ဝန်း)
- ၁၂။ ဦးစားပေးအလိုက်ဖွံ့ဖြိုးရေးလုပ်ငန်းအစီအစဉ်

စစ်ကိုင်းတိုင်းဒေသကြီး၊ ယင်းဗာပင်ခရိုင်၊ ကနီမြို့နယ် မြေပုံ

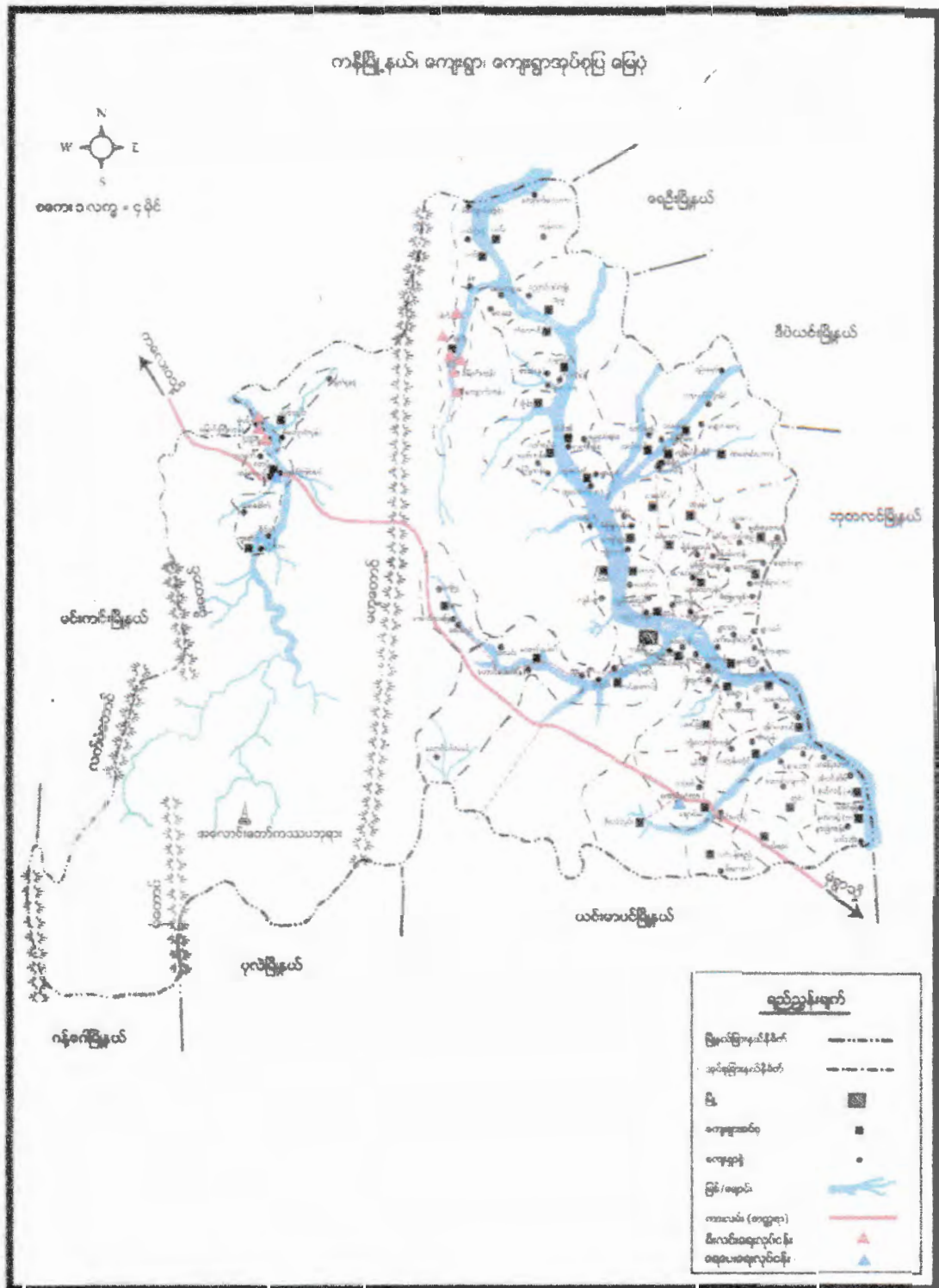

ကနီမြို့နယ်၊ ကနဲကျေးရွာအုပ်စုမြေပုံ

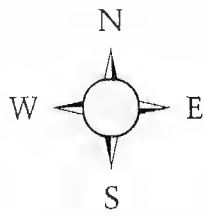

ရည်ညွှန်းချက်

- လမ်း - —————
 - မြစ် - ~~~~~
 - ကျေးရွာအုပ်စု - ■
 - ကျေးရွာ - ●
- ကျေးရွာ - ● ကျေးရွာ

အုပ်စုတွင်ပါဝင်သောကျေးရွာများစာရင်း

အုပ်စုဒေသမဏ္ဍ - ကန်အုပ်စု

ပါဝင်သောကျေးရွာများ - ကန်ကျေးရွာ

- ညောင်ဝင်းကျေးရွာ

- ကျောမကြားကျေးရွာ

- စိန်ကုန်းကျေးရွာ

- ကျွန်းယားကျေးရွာ

ညောင်ဝင်းကျေးရွာသမိုင်းကြောင်းအကျဉ်းချုပ်

ညောင်ဝင်းကျေးရွာကို အိမ်ခြေအနည်းငယ်ဖြစ်စမ်းအားတော့ အိမ်ခြေ
တစ်ထောင်လောက်ဖြစ်တော်ဥစ္စာတည်ခဲ့ပါသည်။ ထိုနောက်အင်္ဂလိပ်မင်း
လက်ထက် ရှေးဒဂဒေါ် သမာဓိပုဂ္ဂိုလ် "လူ့အခွင့်ပေး" ကောက်ခံမှုကြောင့်
အချို့သောသူများမှာ ငွေကြေးမပြည့်စုံခြင်းကြောင့် မင်းစားမြို့နယ်ရေ
ပျက်ချောင်းရွာ ၊ ကျည်းကောင်စိုရွာသို့ ပြောင်းရွှေ့နေထိုင်ခဲ့ကြပါသည်။
၎င်းနောက်ရာသီပတ်စုပေါင်း ဖြန့်ချိခြင်းရေပျက်စားခြင်းကြောင့် ယခုရွာ
တည်ရှိရာနေရာသို့ပြောင်းရွှေ့နေထိုင်ခဲ့ကြသည်။ အိမ်ခြေ ၅၀
လောက်ဖြင့် တောင်တည်ဆောက်ခဲ့သည်ဟု သိရပါသည်။ ရွာသမားတစ်
ကောင် ၅၀ ပေါင်း ၂၀၀ ကျော်ခန့် မျှ ကြားဖြစ်ကြောင်း သိရှိရပါသည်။
ယခုနန်းရစ်ကျောင်း (ဘုန်းကြီးကျောင်း) ကို
တည်ဆောက်ခဲ့သည်။ အကားစိုး ဘိုးအို၏ ဝမ်း (အဆောင်ဆယ်ပါ) ဖြစ်
ပါသည်။ ဦးဘိုးအိုအရွယ်ရောက်လာသောအခါ သူ၏ ဝမ်းစာ အထက်
နက်ရဲတောင်သာ၊ ဆောင်ထောင်ဆရာတော်သာသာပျံ့စွာ ဦးညောင်ထံ
အပ်နှံခဲ့ပါသည်။ ဆရာတော်မှ လောကီလောကုတ္တရာယုဒများကို
စုံလင်စွာသင်ကြားပေးခဲ့ပါသည်။ သာသနာ့လမ်းသည်အခါ အရွယ်ရောက်
လာ၍ သူ၏ ဝမ်းစာကျေးရွာလူကြီးခန့်အပ်ပါသည်။ ၎င်းနောက်မောင်း
ထောင်ဆရာတော်၏ကျေးရွာမှ ခြေအမြောက်စွာအမှုဖြစ်ပွားရာ
ဆရာတော်မှ သူ၏ တပည့် ဦးဘိုးအိုကို မှာကြား၍ ၎င်းအမှုကို ခြံခံ
အောင်ဆုံးဖြတ်ခိုင်းပါသည်။ ၎င်းနောက်အမှုကို မှန်ကန်အောင်ဖြေဆို
ဖြတ်နိုင်ခဲ့သည်။ ၎င်းနောက် မင်းရှေ့ပြည်တော် မှ သိပေါ်မင်း နှင့်သာသာ
ပိုင်ဆရာတော်တို့တွေ့ဆုံပြီး စကားများဆွေးနွေး နှိုင်းနှိုင်း သုံးသပ်အခါ ဆရာ
တော်မှ ယခုအရွာ ရွက်ပုန်း သို့ များ ရှိကြောင်း ပြောကြားရာ အုရင်သီပေါမင်း
မှ ဦးဘိုးအိုကိုခေါ်၍ အသုံးချခိုင်းကြည့်ခမ်း သပ်ရာမှ သူ၏ ကြိုက်
တွေ့သွား၍ အပါးတော်ခမ်းပေးပြီး ဂျီရာသု ခိုင်းခဲ့ပါသည်။ ၎င်းနောက်
သူ့အရည်အချင်းကို နှစ်သက်၍ ရွမ်းပြည်ဘက်တွင် နယ်စားအဖြစ် အပ်နှံ
ခံခဲ့ရပါသည်။ ထိုနောက် နှစ်အနည်းငယ်ကြာလာသော ခြံမိဒေသသို့ အကျဉ်း
ပြုသာသာပြုပါဟု မိန့်တော်မူခဲ့ပြီး မင်းကြီးမဟာ မင်းခေါင်သီရိရာ အညာ

ချင်းကွင်းဖြစ်စဉ်မင်းဟာ သွေးတံဆိပ်အိတ်နှင်းတော်မူခဲ့သည်။ ထိုအောက်
၁၆. ဘိုးအိုသည် သူ၏ငယ်သားများကို အသုဘကို လေ့လာကာ လိုအပ်သော
သစ်များကို ချက်ထုတ်၍ သယ်နှိမ်းကာ ယခုအခေါ် နန်းရှင်ကျောင်း
ကြီးကို တည်ဆောက်ခဲ့ပါသည်။ ၎င်းစံနစ်မင်းဆိုးဘိုးအို တည်ထားခဲ့
သော ဓေတီမှာ ယခုအခေါ် အောင်သိဒ္ဓိရုံ ဘေးရန်လုံ သူရားယူအံ့ချည်
တွင်ပါသည်။ မွဲတော်ကို ကဆုန်လပြည့်နေ့တွင် နှစ်ဆိုင်ရွာသူရွာသား
များ ညီညွတ်စုပေါင်းကာ ဆွမ်းလောင်းပွဲကျင်းပကြပါသည်။

ညောင်တန်းရွာသည်ပေါ်အုတ်ပင်အမျိုးမျိုးတို့ကို စိုက်ပျိုးကာ အစိစာ
အသက်မွေးဝမ်းကြောင်းပြုကြပါသည်။

ရွာတွင် အသင်ကျောင်း မရှိပါ။ အုပ်စုရွာဖြစ်သော ကရဲ (အလက) သို့
အစွမ်းရောက်ကာ ကလေးများ ပညာသင်ကြားကြပါသည်။

ကျေးရွာဆိုင်ရာအချက်အလက်များ

ကျေးရွာအတွင်းရှိ စုစုပေါင်းအိမ်ထောင်စုနှင့်လူဦးရေ

အိမ်ထောင်စု	ကျား	မ	စုစုပေါင်း
၅၆	၁၀၀	၁၂၇	၂၂၇

လူနည်းစု၊ လူမျိုးစု အိမ်ထောင်စုများ

လူမျိုးစုအိမ်ထောင်စု	ကျား	မ	စုစုပေါင်း
ဗမာ ၅၆	၁၀၀	၁၂၇	၂၂၇

ထိခိုက်လွယ်သောအုပ်စု

ထိခိုက်လွယ်အိမ်ထောင်စု	အိမ်ထောင်စု	ကျား	မ	စုစုပေါင်း
သက်ကြီးရွယ်အို	၄	၇	၁၅	၂၂
အမျိုးသမီးဦးဆောင်	၂၂	၂၀	၃၅	၅၅
မသန်စွမ်း	၁	၃	၂	၅
မြေယာမဲ့	၂၇	၄၀	၄၅	၈၅
စစ်ဘေးရှောင်/ရွှေ့ပြောင်း

ကျေးရွာရှိ အခြေခံအဆောက်အအုံများ

ပညာရေး	ခြံစံပါ	ကျန်းမာရေး	ခြံစံပါ	ဘာသာရေး	ခြံစံပါ
အထက်တန်းကျောင်း		တိုက်နယ်ဆေးရုံ		ဘုရား၊စေတီ	
အလယ်တန်းကျောင်း		ကျန်းမာရေးဌာန		ဘုန်းကြီးကျောင်း	
မူလွန်ကျောင်း		ကျန်းမာရေးဌာနခွဲ		ဟိန္ဒူဘုရားကျောင်း	
မူကြိုကျောင်း		ဆေးပေးခန်း		ခရစ်ယာန်ဘုရားကျောင်း	
အခြား		အခြား		ဗလီ	
မှတ်ချက်		မှတ်ချက်		မှတ်ချက်	

အဓိကစီးပွားရေလုပ်ငန်းများ

စိုက်ပျိုးရေး	မွေးမြူရေး	အသေးစားစီးပွားရေး	အခြား
စပါး	ဝက်	အိမ်	
မြေပဲ	ကြက်		"
နုတ်			

ကျေးရွာအဓိကပိုင်ဆိုင်မှုများ

ကျေးရွာပိုင်ဆိုင်မှုများ	စိုက်ပျိုးမြေ	စားကျက်မြေ	သစ်တောမြေ	သဲကျောက်ရရှိမှု	ရေတွင်းရေကန်	စက်ရေကန်
အရေအတွက်	၁၈၅	-	-	၆၅	၇	၂၂
ပိုင်ဆိုင်မှုများ	ကား	ထော်လာဂျီ	စပါးကြိတ်စက်	ခြွေလှေ့စက်	ပဲခွဲစက်	ဈေးဆိုင်
အရေအတွက်	-	-	-	-	-	၁

ကျေးရွာအတွင်းအခြားပိုင်ဆိုင်မှုများ

ပိုင်ဆိုင်မှုများ	ရေတင်စက်	ထွန်တုံး	ထယ်တုံး	ကျွဲ	နွား	ဝက်	ဆိတ်
အရေအတွက်	-	၁၅	၁၅	-	၈၀	၆	
ပိုင်ဆိုင်မှုများ	ဆိုင်ကယ်	စက်လှေ	လယ်ထွန်စက်	လုပ်သား	ကျွမ်းကျင်လုပ်သား		
အရေအတွက်	၃၅	၂	-	၅၅	၁၀		

အခြားအသုံးပြုနိုင်သောအရင်းအမြစ်များ

အရင်းအမြစ်	ဆေးခန်း	စာသင်ကျောင်း	ဈေး	အခြား
အရေအတွက်	-	-	-	-

ယူဆပူးပေါင်းပါဝင်စောယူမှုဆုံးခံခြင်း (PRA) အကျဉ်းချုပ်

ကျေးဇူး = နေ့စဉ်ဝန်

ဂျက်စွဲ = ၁၁.၆.၁၉

အုပ်စု = ကန်

စဉ်	အကြောင်းရာ	ဂျက်စွဲ	ဦးတည်အုပ်စု	တက်ရောက်သူ			အဓိကဆွေးနွေးချက်
				က	မ	ပါစီ	
①	ကျေးဇူးအုယူဆွေးနွေးခြင်း၊ အမြစ်ပြုပြင်ခြင်း		ဧပြီလည်စာ၊ အသစ်၊ အကင်း၊ နွမ်းပါးစာအုပ်စု	၅	၅	၁၀	အိမ်များ၊ အခြေခံအဆောက်အအုံ၊ ယင်းများ၊ ယယ်ယာ၊ ဧပြီများ၊ ချောင်းများ၊ ခိုက်ပျိုး၊ ဧည့်များ။
②	အစားအသောက်အဖွဲ့အစည်း		ဧပြီလည်စာ၊ အသစ်၊ အကင်း၊ နွမ်းပါးစာအုပ်စု	၃	၈	၁၁	ကျေးဇူးအုယူဆွေးနွေးခြင်း၊ အုပ်စုအဖွဲ့အစည်း၊ အဖွဲ့အစည်း၊ အဖွဲ့အစည်းများ၊ အဖွဲ့အစည်းများ။
③	ကုသီခွင့်ပြုမှုအဖွဲ့အစည်း		ဧပြီလည်စာ၊ အသစ်၊ အကင်း၊ နွမ်းပါးစာအုပ်စု	၄	၁၀	၁၄	ကုသီခွင့်ပြုမှုအဖွဲ့အစည်း၊ အဖွဲ့အစည်း၊ အဖွဲ့အစည်းများ။
④	ပရောဂျက်အဖွဲ့အစည်း		ဧပြီလည်စာ၊ အသစ်၊ အကင်း၊ နွမ်းပါးစာအုပ်စု	၁၁	၁၅	၂၆	အဖွဲ့အစည်း၊ အဖွဲ့အစည်း၊ အဖွဲ့အစည်းများ။
⑤	ကျေးဇူးအုယူဆွေးနွေးခြင်း		ဧပြီလည်စာ၊ အသစ်၊ အကင်း၊ နွမ်းပါးစာ	၉	၈	၁၇	အဖွဲ့အစည်း၊ အဖွဲ့အစည်း၊ အဖွဲ့အစည်းများ။
⑥	ကျေးဇူးအုယူဆွေးနွေးခြင်း		ဧပြီလည်စာ၊ အသစ်၊ အကင်း၊ နွမ်းပါးစာ	၆	၈	၁၄	ကျေးဇူးအုယူဆွေးနွေးခြင်း၊ အဖွဲ့အစည်း၊ အဖွဲ့အစည်းများ။
⑦	ကျေးဇူးအုယူဆွေးနွေးခြင်း		ဧပြီလည်စာ၊ အသစ်၊ အကင်း၊ နွမ်းပါးစာ	၂၅	၂၅	၅၀	ကျေးဇူးအုယူဆွေးနွေးခြင်း၊ အဖွဲ့အစည်း၊ အဖွဲ့အစည်းများ။

ဇယားရေးအရင်းအမြစ်ပြုမေပုံ ဆွေးနွေးခြင်းနှင့် ဘန်းစစ်ခြင်း

(ဒုတိယဒုတိယစက်ဝန်း)

ကျေးရွာ - လောင်ဝန်း

ရက်စွဲ - 11.6.19

Δ ကျေးရွာသည် ချင်းတွင်းမြစ်၏ မြောက်ဘက်၊ ကန်မြို့၏ တစ်ဖက်ကမ်းတွင် တည်ရှိသည်။

Δ ဇယ်ပာစိုက်ပျိုးရေးလုပ်ငန်းကို အဓိကလုပ်ကိုင်ကြသည်။

Δ စာသင်ကျောင်းမရှိသေးပါ။ အုပ်စုရွာသို့ သွားရောက်ပြီး ကျောင်းတက်ကြရသည်။

Δ ရွာတွင်းလမ်းများမကောင်းသေးပါ။

Δ ရွာအတွက် အခင်းအစားဖြူလုပ်ရန် ဘန်အောင်မရှိသေးပါ။

ဥစ္စာဓနချမ်းသာကြွယ်ဝမှုပြဇယား (ဒုတိယနှစ်စက်ဝန်း)

ညောင်ဝန်းကျေးရွာ၊ ကနဲကျေးရွာအုပ်စု

ဥစ္စာဓနကြွယ်ဝမှုဇယား (ဒုတိယနှစ်စက်ဝန်း)

ကျေးရွာ - ညောင်ဝန်း: နေ့စွဲ - 11.6.19

အဆင့်	သတ်မှတ်ချက်	စိတ်နှောင့် အရေအတွက်	ရာခိုင်နှုန်း
မြေလည် ဆောအုပ်စု	တိုက်အိမ်၊ ဆိုင်ကယ် (၁၁စီး)၊ လယ်ယာ (၁၅) ဧက၊ ရွေးဆိုင်	၁၁	၁၉.၆၄%
အလယ် အလတ် အုပ်စု	အုတ်ပက်ကား၊ သွပ်မိုးအိမ်၊ ဆိုင်ကယ် (၁၁စီး)၊ မြေဧက (၁၀) ဧက၊ ခွာ (၁၁) ခွက်။	၂၀	၃၅.၇၆%
ခွမ်းပါး ဆော အုပ်စု	ကပ်ကာ သွပ်မိုး၊ လက်လုပ်လက်စား	၂၅	၄၄.၆၀%

ပါဝင်ဆေးရွေးသူများ - လုံး ၃၂ ဦး ၊ ၀.၈.၂၂

ဥစ္စာဝန်ကြွယ်ဝမှုဇယား ဆွေးနွေးခြင်းနှင့်ဆန်းစစ်ခြင်း
(ဒုတိယနှစ်စက်စဉ်)

ကျေးရွာ နှောင်ဝှက်

ရက်စွဲ - 11.6.19

▲ ကျေးရွာတွင် အလယ်အလယ်အုပ်စုများသည် တွေ့ရှိပါသည်။
လတ်ယာလုပ်ငန်းကို အဓိက လုပ်ဆောင်ကြပါသည်။

▲ မပြေလည်သော အုပ်စုသည် လက်လုပ်လက်စားများဖြစ်ပြီး ကျွဲကမ်းအုပ်စု
လုပ်ကိုင်ကြသည်။

▲ အလုပ်အကိုင် အခွင့်အလမ်း နည်းပါးစွာဖြင့် ဝင်ငွေ ရရှိမှု အားနည်းသည်။

အရင်းအမြစ် သုံးစွဲမှု၊ ထိန်းချုပ်မှုဇယား၊ ဆွေးနွေးခြင်း နှင့် ဆန်းစစ်ခြင်း
(ဒုတိယနှစ်စက်ဝန်း)

ကျေးဇူး ဂုဏ်ထူး

ရက်စွဲ - ၂၀၂၀.၆.၂၄

- Δ အရင်းအမြစ် သုံးစွဲမှုတွင် အမျိုးသားနှင့် အမျိုးသမီးနှင့် အတူတူသုံးစွဲကြပြီး အရင်းအမြစ် ထိန်းချုပ်မှုတွင် အမျိုးသားများက ပိုပြီး ထိန်းချုပ်ကြသည်။
- Δ ဇာတ်ဝတ်ရတနာ၊ အပ်ချုပ်စက်တို့ကို အမျိုးသမီးများက သုံးစွဲကြပြီး သူတို့ကိုယ်တိုင် ထိန်းချုပ်ကြသည်။
- Δ အမျိုးသားနှင့် တစ်ဖက်တစ်ဖန် အမျိုးသမီး အတူသုံးစွဲကြပြီး အတူထိန်းချုပ်ကြလျှင် ပိုပြီး အဆင်ပြေမည်။ တိုင်တိုင်ပင်ပင် ညှိညှိနှိုင်းနှိုင်း သုံးစွဲရန် သင့်လျော်သည်။

ရာသီခွင်ပြဇယား (ဒုတိယနှစ်စက်ဝန်း)

ညောင်ဝန်းကျေးရွာ၊ ကနဲကျေးရွာအုပ်စု

ညောင်ဝန်းကျေးရွာ	ရာသီခွင်ပြဇယား												11.6.18
အကြောင်းအရာ	တပို့	တပို့	တပို့	တပို့	တပို့	တပို့	တပို့	တပို့	တပို့	တပို့	တပို့	တပို့	တပို့
ရာသီဥတု													
ရက်ပျံ့ရေး	ခြောက်ပတ်စပိုင်	ခြောက်ပတ်စပိုင်	ခြောက်ပတ်စပိုင်	ခြောက်ပတ်စပိုင်	ခြောက်ပတ်စပိုင်	ခြောက်ပတ်စပိုင်	ခြောက်ပတ်စပိုင်	ခြောက်ပတ်စပိုင်	ခြောက်ပတ်စပိုင်	ခြောက်ပတ်စပိုင်	ခြောက်ပတ်စပိုင်	ခြောက်ပတ်စပိုင်	ခြောက်ပတ်စပိုင်
ဝေခွဲထွက်ခွေ	ဝ	ဝ	ဝ	ဝ	ဝ	ဝ	ဝ	ဝ	ဝ	ဝ	ဝ	ဝ	ဝ
သဘာဝအေးအပူ	အေး	အေး	-	အေး	အေး	-	-	-	-	-	-	-	အေး
ပွဲတော်ကျင်းပ	မရှိ	မရှိ	-	မရှိ	-	-	မရှိ	မရှိ	မရှိ	မရှိ	မရှိ	မရှိ	မရှိ
ကျိပ်မာရေး	ကျိပ်မာ	ကျိပ်မာ	-	ကျိပ်မာ	ကျိပ်မာ	ကျိပ်မာ	ကျိပ်မာ	ကျိပ်မာ	ကျိပ်မာ	ကျိပ်မာ	ကျိပ်မာ	ကျိပ်မာ	ကျိပ်မာ

ပါဝင်ဆွေးနွေးသူ- ကျား..(၁၁) ဦး

မ .. (၁၅) ဦး

ရာသီခွင်ပြုပြင်မှုနှင့်ပေးဆွေးခြင်းနှင့်ဆန်းစစ်ခြင်း။

(နိတိယဒွင်စက်ဝန်း)

ကျေးရွာ - ညောင်တုန်း

ရက်စွဲ - 11-6-19

- ▲ ယယ်ယာစိုက်ပျိုးရေးကို အဓိကလုပ်ကြံကြသည်။
- ▲ ရာသီဥတုက ရေပူသည်က များပြီး မိုးနည်းသည်။
- ▲ ရာသီဥတုဖောက်ပြန်သောကြောင့် ယယ်ယာစိုက်ပျိုးရေးမှာ သီးနှံအထွက်နည်းသဖြင့် ဝင်ငွေ နည်းပြီး ထွက်ငွေ ပိုများသည်။
- ▲ သဘာဝဘေးအန္တရာယ်မှာ မိုးများပြီး ရေကြီးခြင်းအန္တရာယ်ကြုံရသည်။
- ▲ ဝှံ့ဖောက်ကျင်းပချိန်တွင် သစ်တောများ မီးရှို့လေတိုင် သူများပွဲ ကိုနှိပ်ခတ်ကျင်းပကြသည်။
- ▲ ကျန်းမာရေးမှ အပြင်အတန် မရှိပါ။ ရာသီဥတုကောင်းဖောက်သဖြင့်တတ်သည်။

ပင့်ကူအိမ်သုံးသပ်ချက်ပြဇယား (ဒုတိယနှစ်စက်ဝန်း)

ညောင်ဝန်းကျေးရွာ၊ ကနဲကျေးရွာအုပ်စု

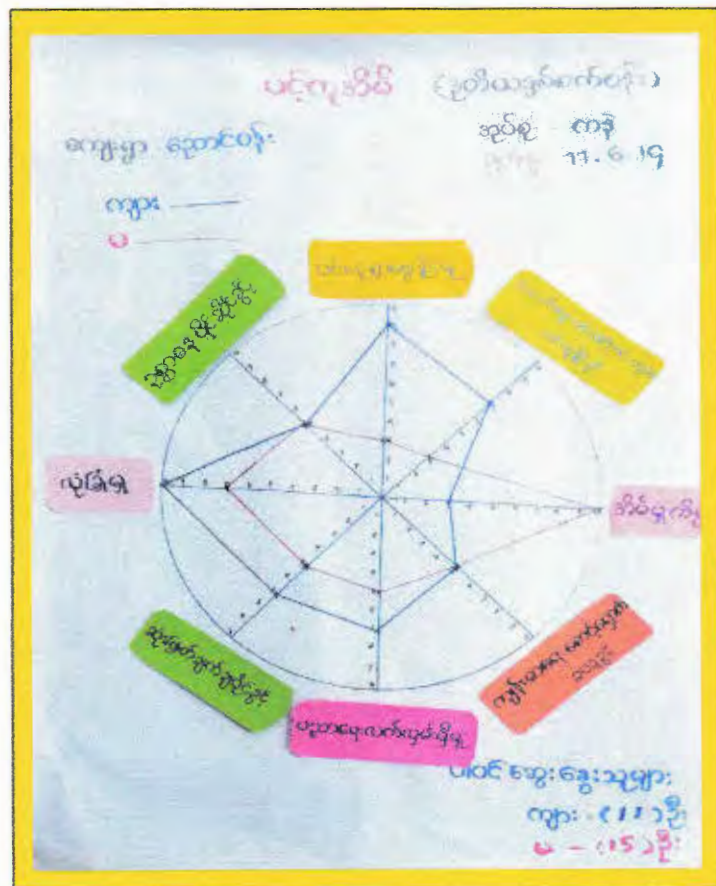
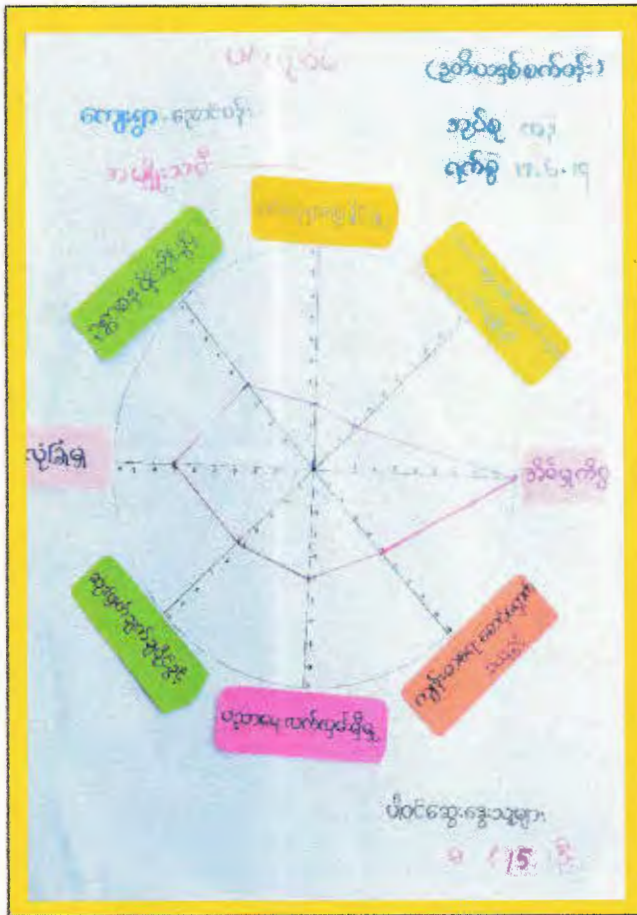

ပင့်ကူအိမ်ဖယားဆွေးနွေးခြင်းနှင့် သန်းခပ်ခြင်း
(ဒုတိယအကြိမ်စက်ဝန်း)

ကျေးဇူး - ညောင်တန်း

ရက်စွဲ - 11.6.19

- Δ အမျိုးသမီးများသည် အိမ်ခြေကိစ္စတွင်သာ အမြင့်ဆုံးဖြစ်နေသည်။ တခြား ကဏ္ဍတွင်မူ အမျိုးသားများကသာ ရှိသည်။
- Δ အမျိုးသားများသည် အမျိုးသမီးများ ထက်ပိုမိုလုပ်ကိုင်လျက် ရှိပြီး ဝင်ငွေရခြင်းမတူပါ။ အလုပ်တူလျှင် လုပ်ကားခတန်းတူပေးသင့်သည်။
- Δ အမျိုးသမီးများကို အမျိုးသားများက အတူထက်တွဲပေးဆောင်သင့်သည်။ ဖွံ့ဖြိုးရေးလုပ်ငန်းတွေကို ပါဝင်သင့်သည်။ ဦးဆောင်ခွင့်ပေးသင့်သည်။

ကျေးရွာတွင်းရှိအဖွဲ့အစည်းများချိတ်ဆက်မှုပြပုံ (ဒုတိယနှစ်စက်ဝန်း)

ညောင်ဝန်းကျေးရွာ၊ ကနဲကျေးရွာအုပ်စု

ဒုတိယနှစ်စက်ဝန်း:

ရက်စွဲ- 11.6.2019

ပင်းယုံစံသုံးသပ်ခြင်း

ကျေးရွာ-

ရွာစင်စဉ်

အုပ်စု- ကနဲ

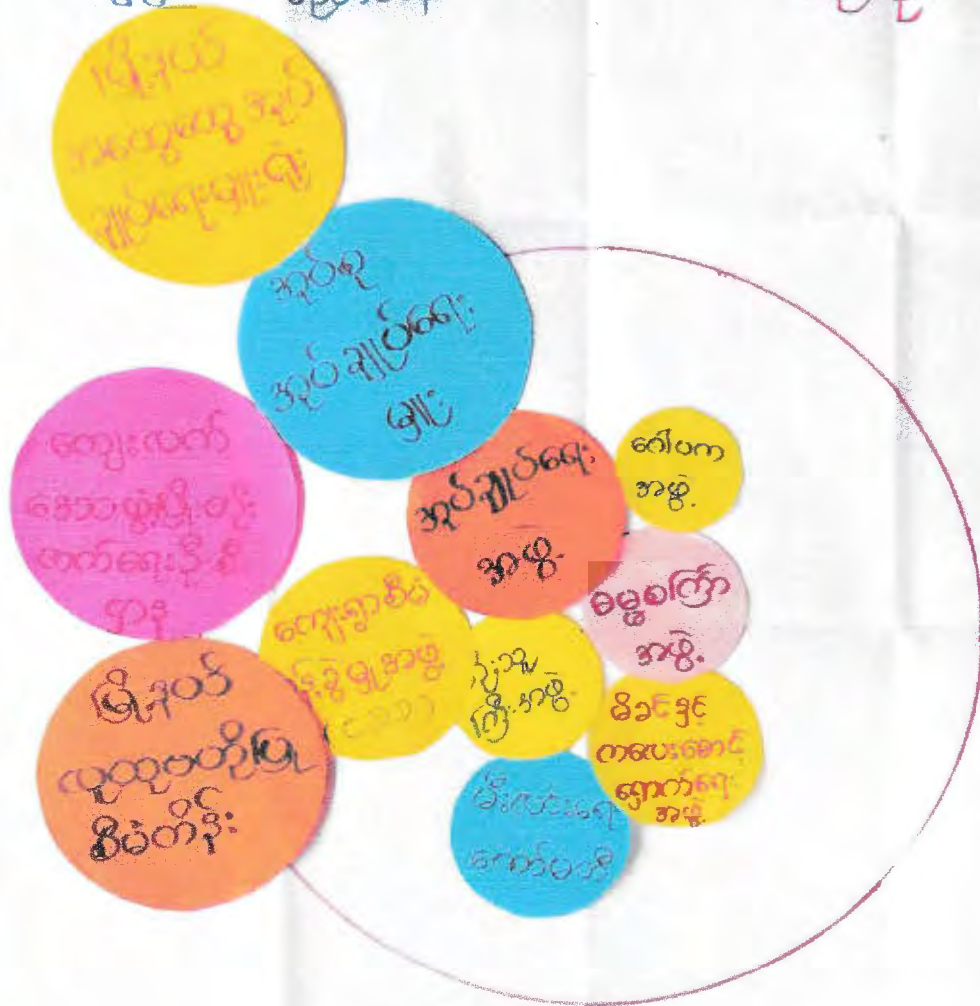

ပါဝင်ဆွေးနွေးသူ- ကျား- (၅) ဦး

မ - (၁၀) ဦး

ဗင်းပုံစံ (အဖွဲ့အစည်းချိတ်ဆက်မှု) ဆွေးနွေးခြင်းနှင့်ဆန်းစစ်ခြင်း
(နုတ်ယူနှစ်စက်ဝန်း)

ကျေးဇူး - ဥပမာပုံစံ:

နေ့စွဲ - 11.6.19

- Δ အုပ်ချုပ်ရေးအဖွဲ့သည် ကျေးဇူးအတွင်းရှိ အဖွဲ့အစည်းများနှင့် ချိတ်ဆက်ကာ ဖွံ့ဖြိုးရေးလုပ်ငန်းများကို အတူလုပ်ကိုင်ကြသည်။
- Δ အုပ်ချုပ်ရေးအဖွဲ့သည် ယေဘုယျအားဖြင့် ဦးဆောင်သည်။
- Δ အမျိုးသမီးများလည်း အဖွဲ့အစည်းတွင် ပါဝင်လာကြသည်။
- Δ စီမံခန့်ခွဲမှုအဖွဲ့သည် မြို့နယ် လူထုမတို့ပြုစီမံကိန်းနှင့် ချိတ်ဆက်ကာ ကျေးဇူးဖွံ့ဖြိုးရေးလုပ်ငန်းများ ကျေးဇူးလူထုနှင့် ဖူးပေါင်းလုပ်ဆောင်ကြသည်။
- Δ ကျေးဇူးအုပ်ချုပ်ရေးအဖွဲ့သည် လိုအပ်ပါက အုပ်စုအုပ်ချုပ်ရေးမှတစ်ဆင့် မြို့နယ်အုပ်ချုပ်ရေးသို့ ချိတ်ဆက်ကာ ဆောင်ရွက်ကြသည်။

ကျေးရွာစီထောက်ကော်မတီရွေးချယ်ခြင်းမှတ်တမ်း

ညောင်ဝန်းကျေးရွာ

နေ့စွဲ။

။၁၁.၆.၂၀၁၉





.....ရေသောက်ရန်.....ကျေးရွာ၊ကန်.....ကျေးရွာအုပ်စု၊ ကနီမြို့နယ်

စဉ်	ကော်မတီအမည်	အမည်	အဖအမည်	အသက်	ပညာအရည်အချင်း	မှတ်ပုံတင်အမှတ်	တာဝန်	လက်မှတ်
၁။	စေတနာ့ဝန်ထမ်း	ဦးစိုးမြစ်ထွန်း	ဦးထွန်းတင်	၃၈	အထကအထိ	၅/ကနဒ(နိုင်)၀၁၆၁၇၃		မ
၂။	စေတနာ့ဝန်ထမ်း	ဒေါ်ကရင်မ -	ဦးပျံးကောင်	၄၅	မူလတန်း	၅/ကနဒ(နိုင်)၀၁၂၀၈၇၀		ကရင်မ
၃။	ကျေးရွာအုပ်စု	ဦးဆန်းကျော် -	ဦးသန်းအောင်	၆၇	အလယ်တန်း	၅/ကနဒ(နိုင်)၀၁၆၂၇၆	အဖွဲ့ဝင်	မ
၄။	။	ဒေါ်စိုကိုဝင်း -	ဦးမော်	၅၀	အလယ်တန်း	၅/ကနဒ(နိုင်)၀၁၂၀၉၅၉	။	စို
၅။	ဝယ်ယူရေး	ဦးဝင်းလင်း -	ဦးမြစ်မောင်	၄၈	အထကအထိ	၅/ကနဒ(နိုင်)၀၁၀၈၆၅၅	။	ဝင်းလင်း
၆။	။	ဒေါ်ဝန်းသန်းနွဲ့ -	ဦးစံစိန်	၆၇	အလယ်တန်း	၅/ကနဒ(နိုင်)၀၁၆၃၉၂	အဖွဲ့ဝင်	သန်း
၇။	လုပ်သားစာရင်း	ဦးအောင်ကျော်မြစ်	ဦးယောက်	၃၅	အထကအထိ	၅/ကနဒ(နိုင်)၀၅၂၁၀၀	ခေါင်းဆောင်	အောင်ကျော်မြစ်
၈။	။	ဒေါ်ကြည်စန်း -	ဦးသန်းအောင်	၄၇	အထကအထိ	၅/ကနဒ(နိုင်)၀၁၆၃၉၆	အဖွဲ့ဝင်	ကြည်စန်း
၉။	ကော်မတီ	ဦးကင်မောင်လွင်	ဦးစို	၄၇	အလယ်တန်း	၅/ကနဒ(နိုင်)၀၁၆၄၀၅	။	လွင်
၁၀။	ကော်မတီ	ဒေါ်မာမာမာမာ	ဦးရွှေအောင်	၅၀	မူလတန်း	၅/ကနဒ(နိုင်)၀၁၆၃၆	ခေါင်းဆောင်	မာမာ
၁၁။	စာမေးပွဲ	ဦးမောင်လွင် -	ဦးစံစိန်	၅၇	မူလတန်း	၂/ကနဒ(နိုင်)၀၀၄၅၈၃၀	ခေါင်းဆောင်	လွင်
၁၂။	ဝေဖန်	ဒေါ်အိမ်စိန်	ဦးအောင်စိန်	၅၈	ကျေးကန်	၅/ကနဒ(နိုင်)၀၁၆၂၇၇	အဖွဲ့ဝင်	အိမ်စိန်
၁၃။	ရွေးချယ်ရေး	ဒေါ်ခင်စန်းစိန်	ဦးသန်းအောင်	၅၁	အထကအထိ	၅/ကနဒ(နိုင်)၀၁၆၃၇၅		ခင်စန်းစိန်

စုစုပေါင်း= ကျား (၆) ဦး + မ (၇) ဦး

ပုံစံ - ၈ - ၁ ကျေးရွာအခြေခံအချက်အလက်များ (Form PC 1) မဟာပြည်မိမိ

လမ်းညွှန်ချက်။ ကျေးရွာတစ်ရွာသို့ ပထမဆုံးမိတ်ဆက်ခရီး သွားရောက်သောအခါ လူထုစည်းရုံးရေးမှူးသည် ကျေးရွာ ခေါင်းဆောင်များအား ကျေးရွာအချက်အလက်များကို မေတ္တာရ ပံ့ပိုးတောင်းခံရသည်။ ဤအချက်အလက်များကို စီမံကိန်း မိတ်ဆက်အစည်းဝေးမတိုင်မီတောင်းခံရမည်။ စီမံကိန်းမိတ်ဆက်အစည်းဝေးတွင် လူထုစည်းရုံးရေးမှူးသည် ဤအချက်အလက် များအား စစ်ဆေးပြီး မှန်ကန်အောင်ပြုလုပ်ရမည်။ ပြီးနောက်တွင် လူထုစည်းရုံးရေးမှူးမှ သတင်းအချက်အလက်ထဲသို့ Tablets မှ တဆင့် ဖြည့်သွင်းရမည်။

ကျေးရွာခေါင်းဆောင် အမည် ဦး ဇော်ဝင်း	ကျေးရွာခေါင်းဆောင်၏ ဖုန်းနံပါတ် ၀၆-၂၆၄၅၅၆၅၄၅၂	လူထုစည်းရုံးရေးမှူး၏ အမည် ဒေါ်ဝက်ဝက်လှိုင်
ပြည်နယ်/တိုင်းဒေသကြီး/မြို့နယ် မန္တလေးမြို့နယ်	ကျေးရွာအုပ်စု ကချီမြို့	ကျေးရွာ ညောင်တုန်း

က။ လူဦးရေ

လူမျိုးစု	အိမ်ထောင်စု အရေအတွက်	ကိုးကွယ်သည့်ဘာသာ	အိမ်ထောင်စု အရေအတွက်
လူမျိုးစု (၁) ဗမာ	၅၆	ဘာသာ (၁) ဗုဒ္ဓ	၅၆
လူမျိုးစု (၂) -----		ဘာသာ (၂) -----	
လူမျိုးစု (၃) -----		ဘာသာ (၃) -----	
လူမျိုးစုရော -----		ဘာသာရော -----	
အခြား	အရေအတွက်		
မသန်စွမ်းသူများ	၁		
သက်ကြီးရွယ်အိုများ (၆၅ နှစ် နှင့် အထက်)	၁၄		
စစ်ဘေးရှောင်			

	အမျိုးသား (အရေအတွက်)	အမျိုးသမီး (အရေအတွက်)
လူဦးရေ	၉၉	၁၂၅
လူမျိုးစု (၁) ဗမာ	၉၉	၁၂၅
လူမျိုးစု (၂) -----		
လူမျိုးစု (၃) -----		
အခြား		
အိမ်ထောင်ဦးစီး	၅၄၅	၁၁၉

(ခ) အခြေခံအဆောက်အအုံ အသုံးအဆောင်များ

စာသင်ကျောင်း	အမှတ် ခြံပိ	ကျန်းမာရေး	အမှတ် ခြံပိ	ဘာသာရေး အဆောက် အအုံများ	အမှတ် ခြံပိ
မူကြိုကျောင်း	<input type="checkbox"/>	တိုက်နယ်ဆေးရုံ	<input type="checkbox"/>	စေတီ	<input checked="" type="checkbox"/>
မူလတန်းကျောင်း	<input type="checkbox"/>	ကျန်းမာရေးဌာန	<input type="checkbox"/>	ဘုန်းကြီးကျောင်း	<input checked="" type="checkbox"/>
မူလွန်ကျောင်း	<input type="checkbox"/>	ကျန်းမာရေးဌာနခွဲ	<input type="checkbox"/>	ဟိန္ဒူဘုရားကျောင်း	<input type="checkbox"/>
အလယ်တန်းကျောင်း	<input type="checkbox"/>	ဆေးပေးခန်း	<input type="checkbox"/>	ခရစ်ယာန်ကျောင်း	<input type="checkbox"/>
လယ်လွန်ကျောင်း	<input type="checkbox"/>	အခြား	<input type="checkbox"/>	ဗလီ	<input type="checkbox"/>
အထက်တန်းကျောင်း	<input type="checkbox"/>			အခြား	<input type="checkbox"/>
အခြား	<input type="checkbox"/>				
မှတ်ချက် တစ်ခုတည်း		မှတ်ချက် ၁၀၅		မှတ်ချက်	

(ဂ) ကျွမ်းကျင်သူများမှတ်တမ်း (ကျေးရွာတွင်နေထိုင်သော သို့မဟုတ် တခြားရွာမှလာရောက်သော ကျွမ်းကျင်သူများ)

(၁) စာသင်ကျောင်း			(၂) ကျန်းမာရေး			(၃) လက်မှုပညာရှင်		
	ရွာတွင်နေ ထိုင်သူ	အခြားရွာမှ လာသူ		ရွာတွင်နေ ထိုင်သူ	အခြား ရွာမှ လာသူ		ရွာတွင် နေထိုင်သူ	အခြားရွာ မှလာသူ
မူလတန်းပြဆရာ/မ	<input type="checkbox"/>	<input type="checkbox"/>	ဆရာဝန်	<input type="checkbox"/>	<input type="checkbox"/>	လက်သမား	<input checked="" type="checkbox"/>	<input type="checkbox"/>
အထက်တန်းပြဆရာ/မ	<input type="checkbox"/>	<input type="checkbox"/>	လက်ထောက် ကျန်းမာရေးမှူး	<input type="checkbox"/>	<input type="checkbox"/>	ပန်းရံ	<input checked="" type="checkbox"/>	<input type="checkbox"/>
အလယ်တန်းပြဆရာ/မ	<input type="checkbox"/>	<input type="checkbox"/>	အမျိုးသမီးကျန်းမာရေး ဆရာမ	<input type="checkbox"/>	<input type="checkbox"/>	လျှပ်စစ်ကျွမ်းကျင်၊ မီးသမား	<input type="checkbox"/>	<input type="checkbox"/>
မူကြိုဆရာ/မ	<input type="checkbox"/>	<input type="checkbox"/>	သားဖွားဆရာမ	<input type="checkbox"/>	<input checked="" type="checkbox"/>	ရေပိုက်သွယ်သူ	<input type="checkbox"/>	<input type="checkbox"/>
အခြား	<input type="checkbox"/>	<input type="checkbox"/>	ပြည်သူ့ကျန်းမာရေးလုပ်သား	<input type="checkbox"/>	<input type="checkbox"/>	စက်ပြင်ဆရာ	<input type="checkbox"/>	<input type="checkbox"/>
မှတ်ချက်			မှတ်ချက် အခြေခံကျန်းမာရေး			မှတ်ချက်		

(ဃ) ကျေးရွာသို့ရောက်ရှိနိုင်သည့် လမ်းအခြေအနေ /ကျေးရွာတစ်ရွာသည် ၎င်း၏ ကျေးရွာအုပ်စုနှင့် ဆက်သွယ်ထားသော လမ်းအခြေအနေ (အောက်ပါတို့ကိုဝိုင်းပါ)

ကျောက်ကြမ်းလမ်း ကတ္တရာလမ်း ကွန်ကရစ်လမ်း ✓ မော်တော်ဆိုင်ကယ်လမ်း
 ကျောက်ခင်းလမ်း မြေသားလမ်း လူသွားလမ်း အခြား _____

(င) ကျေးရွာဖွံ့ဖြိုးမှုစီမံချက်

- (၁) လူထုဗဟိုပြုစီမံကိန်းမစတင်မှီ ဤကျေးရွာတွင်ကျေးရွာဖွံ့ဖြိုးမှု စီမံချက်ရှိခဲ့ပါသလား? ရှိပါသည်/မရှိပါ/မသိပါ
- (၂) ရှိခဲ့ပါလျှင် ဤစီမံချက်ကို မည်သည့် ခုနှစ်တွင်ပြင်ဆင်ခဲ့ပါသနည်း? နှစ်-----/မသိပါ
- (၃) ဤစီမံချက်ကို မြို့နယ်မှအတည်ပြုခဲ့ပါသလား? ပြုခဲ့ပါသည်/မပြုခဲ့ပါ /မသိပါ

အင်စတီကျုရှင်ဆောင်

(စ) ခရီးအကွာအဝေး

- (၁) ဤကျေးရွာ၏ပဟိုမှ ၎င်းကျေးရွာအုပ်စု၏ပဟိုအထိ ခရီးမိုင်မည်မျှကွာဝေးသနည်း? မိုင်-----/မသိပါ
- (၂) ဤကျေးရွာမှ ၎င်းကျေးရွာအုပ်စုပဟိုအထိ သွားလာရာတွင်ကြာမြင့်သည့်အချိန်။

ခြောက်သွေ့ရာသီတွင်ကြာချိန်----- ၅ နာရီ ----- ထော်လာဂျီ/မော်တော်ဆိုင်ကယ်/ခြေလျှင်/လား/မော်တော်ဘုတ်/
အခြား -----
မိုးရာသီတွင်ကြာချိန်----- ၅ နာရီ ----- ထော်လာဂျီ/မော်တော်ဆိုင်ကယ်/ခြေလျှင်/လား/မော်တော်ဘုတ်/
အခြား -----

(ဆ) ပတ်ဝန်းကျင်ဆိုင်ရာ သဘာဝဘေးအန္တရာယ်

ဤကျေးရွာတွင် ရေကြီးခြင်းကဲ့သို့ သဘာဝဘေးအန္တရာယ်ကုရောက်ဖူးခြင်း ရှိပါသလား။
 မရှိပါ ရှိပါသည် ရှိလျှင်ဖော်ပြပါ ၀၂/၀၅/၀၁၆ ခရီးစဉ် ၂၀၁၆ ခုနှစ် ၂၅

(ဇ) ကျေးရွာတွင် ဖွဲ့စည်းထားသော အဖွဲ့အစည်းများ

လူထုပဟိုပြုစီမံကိန်းမတိုင်မီ ဤကျေးရွာတွင် ကျေးရွာဖွံ့ဖြိုးရေးအတွက် အစိုးရ (သို့) ရွာသားများကိုယ်တိုင်(သို့) စီမံကိန်းတစ်ခုခုမှ ဖွဲ့စည်းထားသည့် အဖွဲ့အစည်းများရှိပါသလား။

- (၁) -----
- (၂) -----

(ဈ) အထွေထွေအုပ်ချုပ်ရေး ဦးစီးဌာန (GAD) မှ မှတ်တမ်းတင်ထားခြင်း

ဤကျေးရွာသည် အထွေထွေအုပ်ချုပ်ရေး ဦးစီးဌာန (GAD) မှ မှတ်တမ်းတင်ထားမှု ရှိပါသလား။
 မရှိပါ ရှိပါသည်

ကျေးရွာခေါင်းဆောင်

အမည် ဦးပေါက်

လက်မှတ်  နေ့. ၁၁.၆.၂၀၁၈

လူထုစည်းရုံးရေးမှူး

အမည် ဒေါ်ထက်ထက်လွင်

လက်မှတ်  နေ့. ၁၁-၆-၂၀၁၈

ပုံစံ - ၈ - ၁ ကျေးရွာအခြေခံအချက်အလက်များ (Form PC-1)

ဒုတိယအကြိမ်

လမ်းညွှန်ချက်။ ကျေးရွာတစ်ရွာသို့ ပထမဆုံး မိတ်ဆက်ခရီးသွားရောက်သောအခါ လူထုစည်းရုံးရေးမှူးသည် ကျေးရွာခေါင်းဆောင်များအား ကျေးရွာအချက်အလက်များကို မေတ္တာရပ်ခံ၍ တောင်းခံရသည်။ ဤအချက်အလက်များကို စီမံကိန်းမိတ်ဆက်အစည်းအဝေးမတိုင်မီ တောင်းခံရမည်။ စီမံကိန်းမိတ်ဆက်အစည်းအဝေးတွင် လူထုစည်းရုံးရေးမှူးသည် ဤအချက်အလက်များအား စစ်ဆေးပြီး မှန်ကန်အောင်ပြုလုပ်ရမည်။ ပြီးနောက်တွင် လူထုစည်းရုံးရေးမှူးမှ သတင်းအချက်အလက်ထဲသို့ Tablets မှ တဆင့် ဖြည့်သွင်းရမည်။

ကျေးရွာခေါင်းဆောင်အမည် ဦးအောင်ရွှင်	ကျေးရွာခေါင်းဆောင်၏ ဖုန်းနံပါတ် ၀၇-၉၅၇၄၇၅၆၇၇	လူထုစည်းရုံးရေးမှူး၏ အမည် ဒေါ်ခိုင်ဇော်
မြည်နယ်/တိုင်းဒေသကြီး ထပ် ကိုင်း	မြို့နယ် ကနို	ကျေးရွာအုပ်စု ကနို
		ကျေးရွာ ရေတင်ဝိုင်း

က။ လူဦးရေ

လူမျိုးစု	အိမ်ထောင်စု အရေအတွက်	ကိုးကွယ်သည့် ဘာသာ	အိမ်ထောင်စု အရေအတွက်
လူမျိုးစု (၁) ဗမာ	၅၆	ဘာသာ(၁)-----	၅၆
လူမျိုးစု (၂)-----		ဘာသာ(၂)-----	
လူမျိုးစု (၃)-----		ဘာသာ(၃)-----	
လူမျိုးစုရော-----		ဘာသာရော-----	
အခြား			
အရေအတွက်			
မသန်စွမ်းသူများ	၁		
သက်ကြီးရွယ်အိုများ (၆၅ နှစ် နှင့် အထက်)	၂၇		
စစ်ဘေးရှောင်	-		

	အမျိုးသား (အရေအတွက်)	အမျိုးသမီး (အရေအတွက်)	စုစုပေါင်း အရေအတွက်
လူဦးရေ			
လူမျိုးစု(၁) ဗမာ	၁၀၀	၁၂၇	၂၂၇
လူမျိုးစု(၂)-----			
လူမျိုးစု(၃)-----			
အခြား			
အိမ်ထောင်ဦးစီး	၃၄	၂၂	၅၆

(ခ)အခြေခံအဆောက်အဦ အသုံးအဆောင်များ

စာသင်ကျောင်း		အမှတ် ခြစ်ပါ	ကျန်းမာရေး	အမှတ် ခြစ်ပါ	ဘာသာရေး အဆောက်အဦများ	အမှတ် ခြစ်ပါ
အထက်တန်းကျောင်း	<input type="checkbox"/>		ဆေးရုံ	<input type="checkbox"/>	စေတီ	<input checked="" type="checkbox"/>
အလယ်တန်းကျောင်း	<input type="checkbox"/>		ကျန်းမာရေးဌာန	<input type="checkbox"/>	ဘုန်းကြီးကျောင်း	<input checked="" type="checkbox"/>
မူလတန်းကျောင်း	<input type="checkbox"/>		ကျန်းမာရေးဌာနခွဲ	<input type="checkbox"/>	ဟိန္ဒူဘုရားကျောင်း	<input type="checkbox"/>
မူကြိုကျောင်း	<input type="checkbox"/>		ဆေးပေးခန်း	<input type="checkbox"/>	ခရစ်ယာန်ကျောင်း	<input type="checkbox"/>
အခြား	<input type="checkbox"/>		အခြား	<input type="checkbox"/>	ဗလီ	<input type="checkbox"/>
					အခြား	<input type="checkbox"/>
မှတ်ချက်			မှတ်ချက်		မှတ်ချက်	

(ဂ)ကျွမ်းကျင်သူများမှတ်တမ်း (ကျေးရွာတွင်နေထိုင်သော သို့မဟုတ် တခြားရွာမှ လာရောက်သော ကျွမ်းကျင်သူများ)

(၁) စာသင်ကျောင်း			(၂) ကျန်းမာရေး			(၃) လက်မှုပညာရှင်		
	ရွာတွင်နေထိုင်သူ	အခြားရွာမှလာသူ		ရွာတွင်နေထိုင်သူ	အခြားရွာမှလာသူ		ရွာတွင်နေထိုင်သူ	အခြားရွာမှလာသူ
မူလတန်းပြဆရာ/မ	<input checked="" type="checkbox"/>	<input type="checkbox"/>	ဆရာဝန်	<input type="checkbox"/>	<input type="checkbox"/>	လက်သမား	<input checked="" type="checkbox"/>	<input checked="" type="checkbox"/>
အထက်တန်းပြဆရာ/မ	<input checked="" type="checkbox"/>	<input type="checkbox"/>	လက်ထောက် ကျန်းမာရေးမှူး	<input type="checkbox"/>	<input type="checkbox"/>	ပန်းရံ	<input checked="" type="checkbox"/>	<input checked="" type="checkbox"/>
အလယ်တန်းပြဆရာ/မ	<input type="checkbox"/>	<input type="checkbox"/>	အမျိုးသမီးကျန်းမာရေး ဆရာမ	<input type="checkbox"/>	<input type="checkbox"/>	လျှပ်စစ်ကျွမ်းကျင်၊ မီးသမား	<input type="checkbox"/>	<input checked="" type="checkbox"/>
မူကြိုဆရာ/မ	<input checked="" type="checkbox"/>	<input type="checkbox"/>	သားဖွားဆရာမ	<input checked="" type="checkbox"/>	<input type="checkbox"/>	ရေပိုက်သွယ်သူ	<input type="checkbox"/>	<input type="checkbox"/>
အခြား	<input type="checkbox"/>	<input type="checkbox"/>	ပြည်သူ့ကျန်းမာရေး လုပ်သား	<input type="checkbox"/>	<input type="checkbox"/>	စက်ပြင်ဆရာ	<input checked="" type="checkbox"/>	<input type="checkbox"/>
မှတ်ချက်			မှတ်ချက်			မှတ်ချက်		

(ဃ) ကျေးရွာသို့ ရောက်ရှိနိုင်သည့် လမ်းအခြေအနေ/ ကျေးရွာတစ်ရွာသည် ၎င်း၏ ကျေးရွာအုပ်စုနှင့် ဆက်သွယ်ထား သော လမ်းအခြေအနေ (အောက်ပါတို့ကိုဝိုင်းပါ)

ကျောက်ကြမ်းလမ်း
ကျောက်ခင်းလမ်း

ကတ္တရာလမ်း
မြေသားလမ်း

ကွန်ကရစ်လမ်း
လူလွှားလမ်း

မော်တော်ဆိုင်ကယ်လမ်း
အခြား-----

(င) ကျေးရွာဖွံ့ဖြိုးမှုစီမံချက်

- (၁) လူထုဗဟိုပြုစီမံကိန်းမစတင်မီ ဤကျေးရွာတွင် ကျေးရွာဖွံ့ဖြိုးမှုစီမံချက် ရှိခဲ့ပါသလား?
- (၂) ရှိခဲ့ပါလျှင် ဤစီမံချက်ကို မည်သည့်ခုနှစ်တွင် ပြင်ဆင်ခဲ့ပါသနည်း?
- (၃) ဤစီမံချက်ကို ခြုံနယ်မှ အတည်ပြုခဲ့ပါသလား?

ဝိုင်းပါ
ရှိပါသည် (မရှိပါ) မသိပါ
နှစ်----- / မသိပါ
ပြုခဲ့ပါသည်/ မပြုပါ / မသိပါ

(စ) ခရီးအကွာအဝေး

- (၁) ဤကျေးရွာ၏ ဗဟိုမှ ၎င်းကျေးရွာအုပ်စု၏ ဗဟိုအထိ ခရီးမိုင်မည်မျှကွာဝေးသနည်း? မိုင်-----/ မသိပါ
- (၂) ဤကျေးရွာမှ ၎င်းကျေးရွာအုပ်စု ဗဟိုအထိ သွားလာရာတွင် ကြာမြင့်သည့်အချိန်။ 5 mins
ခြောက်သွေ့ရာသီတွင်ကြာချိန်--5 mins--ထော်လာဂျီ/မော်တော်ဆိုင်ကယ်/ခြေလျင်/လား/မော်တော်ဘုတ်/
အခြား-----
မိုးရာသီတွင်ကြာချိန်--5mins-----ထော်လာဂျီ/မော်တော်ဆိုင်ကယ်/ခြေလျင်/လား/မော်တော်ဘုတ်/
အခြား-----

(ဆ) ပတ်ဝန်းကျင်ဆိုင်ရာ သဘာဝဘေးအန္တရာယ်

ဤကျေးရွာတွင် ရေကြီးခြင်းကဲ့သို့ သဘာဝဘေးအန္တရာယ် ကျရောက်ဖူးခြင်း ရှိပါသလား!!
 မရှိပါ ရှိပါသည် ရှိလျှင် ဖော်ပြပါ--2015-----

(ဇ) ကျေးရွာတွင် ဖွဲ့စည်းထားသော အဖွဲ့အစည်းများ

လူထုဗဟိုပြုစီမံကိန်းမတိုင်မီ ဤကျေးရွာတွင် ကျေးရွာဖွံ့ဖြိုးရေးအတွက် အစိုးရ(သို့)ရွာသားများကိုယ်တိုင် (သို့) စီမံကိန်း တစ်ခုခုမှ ဖွဲ့စည်းထားသည့် အဖွဲ့အစည်းများ ရှိပါသလား။

- (၁) ပျပ်စက်ထိန်းကော်မတီ -----
- (၂) -----

(ဈ) အထွေထွေအုပ်ချုပ်ရေးဦးစီးဌာန (GAD)မှ မှတ်တမ်းတင်ထားခြင်း

ဤကျေးရွာသည် အထွေထွေအုပ်ချုပ်ရေးဦးစီးဌာန (GAD) မှ မှတ်တမ်းတင်ထားမှု ရှိပါသလား။
 မရှိပါ ရှိပါသည်

ကျေးရွာခေါင်းဆောင် အမည် ဒေါ်အေးအေး
 လက်မှတ် [Signature] နေ့စွဲ 11.6.2019

လူထုစည်းရုံးရေးမှူး အမည် ဒေါ်ခိုင်စင်စင်
 လက်မှတ် [Signature] နေ့စွဲ 1.6.2019

ပုံစံ- ၈၂ - စီမံကိန်းစက်ဝန်းအချိန်ဇယား (PC 2)

လမ်းညွှန်ချက်။ ။ သက်ဆိုင်ရာလူထုစည်းရုံးရေးမှူး/လက်ထောက်နည်းပညာမှူးများမှ စီမံကိန်းစက်ဝန်းတစ်ခုစီပြီးတိုင်း ကျေးရွာနှင့်ကျေးရွာအုပ်စုအတွက် ဤပုံစံကို ဖြည့်သွင်းရမည်။

စည်းရုံးရေးမှူး/ ဝန်ထမ်းအမည် **ဒေါ်ထက်ထက်လွင်**

နေ့စွဲ စက်ဝန်းအားအမှတ်ခြစ်ပါ။ စက်ဝန်း (၁)၊ စက်ဝန်း (၂)၊ စက်ဝန်း (၃)၊ စက်ဝန်း (၄)

ပြည်နယ်/တိုင်း **မိတ္ထီလွင်** မြို့နယ် **ကနီ** ကျေးရွာအုပ်စု **ကနီ** ကျေးရွာ **ပျော်စင်**

စီမံကိန်းဆောင်ရွက်မှုအဆင့်များ	နေ့စွဲ		အစည်းအဝေးတက်ရောက်သူအရေအတွက်				အိမ်ထောင်စုပေါင်း	အိမ်ထောင်စု %
	စတင်သည့် နေ့	ပြီးဆုံးသည့်နေ့	အမျိုးသားအရေအတွက်	အမျိုးသမီးအရေအတွက်	အိမ်ထောင်စုအရေအတွက်	လူမျိုးစုတက်ရောက်သူအရေအတွက်နှင့် လူမျိုးစုအမည်များ		
၁။ ကျေးရွာစီမံကိန်း မိတ်ဆက်အစည်းအဝေး	၂၇.၆.၁၈	၂၈.၆.၁၈	၁၄	၂၅	၃၉	၃၉ ၁၆၈	၅၆	၆၅.၆၅%
၂။ ကျေးရွာဖွံ့ဖြိုးရေးစီမံချက် ရေးဆွဲခြင်းအစည်းအဝေး	၂၈.၆.၁၈	၂၈.၆.၁၈	၂၁	၂၈	၄၉	၄၉ ၁၆၈	၅၆	၈၇.၅၀%
၃။ ကျေးရွာအုပ်စုမှ လုပ်ငန်းဆုံးဖြတ်ချက်ချသည့် အစည်းအဝေး	၆.၈.၁၈	၆.၈.၁၈	၁၅	၁၃	၂၈	၂၈ ၁၆၈	၅၆	
၄။ မြို့နယ်အဆင့် စီမံကိန်းရေးဆွဲရေးနှင့် အကောင်အထည်ဖော်ရေးကော်မတီ၏ စီမံကိန်းသုံးသပ်မှု အစည်းအဝေး								
၅။ မြို့နယ်အဆင့် စီမံကိန်းရေးဆွဲရေးနှင့် အကောင်အထည်ဖော်ရေးကော်မတီ၏ တိုးမြှင့်မှုကို ကျေးရွာသို့ အသိပေး အကြောင်းကြားသည့် အစည်းအဝေး								

၆။ စီမံကိန်းလုပ်ငန်းခွဲ စီမံချက်ရေးဆွဲခြင်း အစည်းအဝေး								
၆.၁။ စီမံကိန်းလုပ်ငန်းအကောင်အထည်ဖော်ရေးအစီအစဉ် အစည်းအဝေး								
၆.၂။ ဝယ်ယူရေးအစီအစဉ်ရေးဆွဲခြင်း								
၆.၃။ ဘဏ္ဍာရေးကုန်ကျမှု လျာထားအစီအစဉ် ရေးဆွဲခြင်း								
၆.၄။ ပြင်ထိန်းအစီအစဉ်ရေးဆွဲခြင်း								
၇။ စီမံကိန်းလုပ်ငန်းတိုးတက်မှု စောင့်ကြည့်အစည်းအဝေး								
၇.၁။ အစည်းအဝေး ပထမအကြိမ်								
၇.၂။ အစည်းအဝေး ဒုတိယအကြိမ်								
၇.၃။ အစည်းအဝေး တတိယအကြိမ်								
၈။ စီမံကိန်းလုပ်ငန်းခွဲ အပြီးသတ်စစ်ဆေးခြင်း အစည်းအဝေး								
၉။ လူထုစစ်ဆေးပွဲအစည်းအဝေး								

ပထမအကြိမ်
 ဒုတိယအကြိမ်
 တတိယအကြိမ်

ပုံစံ - ၈ - ၂ စီမံကိန်းစက်ဝန်းအချိန်ဇယား (PC 2)

လမ်းညွှန်ချက်။ သက်ဆိုင်ရာလူထုစည်းရုံးရေးမှူး/လက်ထောက်နည်းပညာမှူးများမှ စီမံကိန်းစက်ဝန်းအဆင့်တစ်ခုစီ ပြီးစီးတိုင်း ကျေးရွာနှင့် ကျေးရွာအုပ်စုအတွက် ဤပုံစံ ဖြည့်သွင်းရမည်။

စည်းရုံးရေးမှူး/လက်ထောက်နည်းပညာမှူးဝန်ထမ်းအမည် - **ဒေါ်ခိုင်ဇော်**

နေ့စွဲ **၁၁.၆.၁၉** စက်ဝန်းအား အမှတ်ခြစ်ပါ စက်ဝန်း (၁) စက်ဝန်း (၂) စက်ဝန်း (၃)
 စက်ဝန်း (၄)

မြည်နယ်/တိုင်း **စစ်ကိုင်း** မြို့နယ် **လန်** ကျေးရွာအုပ်စု **ကန်** ကျေးရွာ **ဆွာင်ဝန်း**

စီမံကိန်းဆောင်ရွက်မှုအဆင့်များ	နေ့စွဲ		အစည်းအဝေးတွင် တက်ရောက်သူအရေအတွက်					
	စတင်သည့်နေ့	ပြီးဆုံးသည့်နေ့	အမျိုးသား အရေအတွက်	အမျိုးသမီး အရေအတွက်	အိမ်ထောင်စု အရေအတွက်	လူမျိုးစုတက်ရောက်သူ အရေအတွက်နှင့် လူမျိုးစုအမည်	အိမ်ထောင်စု ပေါင်း	အိမ်ထောင်စု %
၁။ ကျေးရွာစီမံကိန်းမိတ်ဆက်အစည်းအဝေး	၁၁.၆.၁၉	၁၁.၆.၁၉	၂၅	၂၅	၅၀	၅၆ မမာ	၅၆	
၂။ ကျေးရွာဖွံ့ဖြိုးရေးစီမံချက်ရေးဆွဲခြင်း အစည်းအဝေး	၁၁.၆.၁၉	၁၁.၆.၁၉	၂၅	၂၅	၅၀	၅၆ မမာ	၅၆	
၃။ ကျေးရွာအုပ်စု လုပ်ငန်းဆုံးဖြတ်ချက်ချသည့် အစည်းအဝေး								
၄။ မြို့နယ်အဆင့်စီမံကိန်းရေးဆွဲရေးနှင့် အကောင်အထည်ဖော်ရေးကော်မတီ၏ စီမံကိန်းသုံးသပ်မှုအစည်းအဝေး			မလို	မလို	မလို	မလို		
၅။ မြို့နယ်စီမံကိန်းရေးဆွဲရေးနှင့် အကောင် အထည်ဖော်ရေးကော်မတီ၏ ဆုံးဖြတ်မှုကို ရွာသို့အသိပေးအကြောင်းကြားသည့်အစည်း အဝေး								

၆။ စီမံကိန်းလုပ်ငန်းခွဲစီမံချက်ရေးဆွဲခြင်း အစည်းအဝေး	မလို	မလို	မလို	မလို	မလို	မလို	မလို	မလို
၆.၁။ စီမံကိန်းလုပ်ငန်းအကောင်အထည်ဖော်ရေး အစီအစဉ်ရေးဆွဲခြင်း								
၆.၂။ ဝယ်ယူရေးအစီအစဉ်ရေးဆွဲခြင်း								
၆.၃။ ဘဏ္ဍာရေးကုန်ကျမှုလျာထားအစီအစဉ် ရေးဆွဲခြင်း								
၆.၄။ ပြင်/ထိန်းအစီအစဉ်ရေးဆွဲခြင်း								
၇။ စီမံကိန်းလုပ်ငန်းခွဲတိုးတက်မှုစောင့်ကြည့် အစည်းအဝေး	မလို	မလို	မလို	မလို	မလို	မလို	မလို	မလို
၇.၁။ အစည်းအဝေးပထမအကြိမ်								
၇.၂။ အစည်းအဝေး ဒုတိယအကြိမ်								
၇.၃။ အစည်းအဝေး တတိယအကြိမ်								
၈။ စီမံကိန်းလုပ်ငန်းခွဲ အပြီးသတ်စစ်ဆေးခြင်း အစည်းအဝေး								
၉။ လူထုစစ်ဆေးပွဲအစည်းအဝေး								

ပုံစံ- ၃- ကျေးရွာဖွံ့ဖြိုးရေး ဦးစားပေးအစီအစဉ်

၂၀၁၈ ခုနှစ်

လမ်းညွှန်ချက်။ ။ အဆင့် ၃ ကျေးရွာမှိုင်းအစည်းအဝေးပြီးဆုံးသည့်အခါ ကျေးရွာစီမံကိန်း အထောက်အကူပြု ကော်မတီသည် လူထုစည်းရုံးရေးမှူး အကူအညီဖြင့် ဤပုံစံကိုပြည့်စုံအောင်ဖြည့်သွင်းရမည်။			
လူထုစည်းရုံးရေးမှူး/ဝန်ထမ်းအမည် ဒေါ်တာတာတာတာ			
နေ့စွဲ 28.6.2018	စက်ဝန်းအားအမှတ်ခြစ်ပါ (✓) <input checked="" type="checkbox"/> စက်ဝန်း (၁)၊ <input type="checkbox"/> စက်ဝန်း (၂)၊ <input type="checkbox"/> စက်ဝန်း (၃)၊ <input type="checkbox"/> စက်ဝန်း (၄)		
ပြည်နယ်/တိုင်း ကရင်	မြို့နယ် ကနီ	ကျေးရွာအုပ်စု ကနီ	ကျေးရွာ ပျောက်ကန်

က။ အခက်အခဲအတားအဆီးများအားဆွေးနွေးခြင်း - ယခုလက်ရှိအခြေအနေတွင် ဤကျေးရွာဖွံ့ဖြိုးရေးအတွက် အဓိက အခက်အခဲအတားအဆီးများသည် မည်သည်များဖြစ်ပါသနည်း။ (အမျိုးသား/အမျိုးသမီး အနည်းဆုံးအခက်ခဲ ၅ ခုစီဖော်ပြပါ။)

အမျိုးသားအဖွဲ့တင်ပြသော အခက်ခဲအတားအဆီးများ		အမျိုးသမီးအဖွဲ့မှတင်ပြသော အခက်ခဲအတားအဆီးများ	
၁	ကျေးရွာတွင်း လမ်းများ ဆောက်လုပ်ခြင်း သွားလာရခက်ခဲ	၁	ရွာတွင်းလမ်းများ ဆောက်လုပ်ခြင်း သွားလာရခက်ခဲ
၂	ဘက်စုံသုံးဆေးမရရှိခြင်း၊ ကျေးရွာအတွင်း ရေအခက်ခဲ	၂	ဘာသာရေး ဝမ်းကြောင်းနည်းပညာ အဖွဲ့အစည်း မရှိပါ။
၃	ကျေးရွာတွင်း မျက်စိကျောင်း မရှိခြင်း၊ ကလေးများ အာဟာရပညာမရှိခြင်း	၃	လယ်ယာသုံးပစ္စည်း အသုံးပြုမှု မရှိပါ။
၄	ဘာသာရေး ဝမ်းကြောင်းနည်းပညာ (မျက်စိကျောင်း၊ မွေးမြူရေး အစည်းအဝေး)	၄	မျက်စိကျောင်း မရှိခြင်း၊ ကလေးများ အာဟာရအဖွဲ့အစည်း မရှိပါ။
၅	ဝင်ငွေရောင်းပါး	၅	ဆေးမရရှိခြင်း၊ ရွာအသားစား၊ ရေအခက်ခဲ

ခ။ မျှော်မှန်းခြင်း- နောင်လာမည့် (၅)နှစ်အတွင်း ကျေးရွာဖွံ့ဖြိုးတိုးတက်ရေး မျှော်မှန်းလျာထားချက်အားတင်ပြပါ။

အမျိုးသားအဖွဲ့တင်ပြသော မျှော်မှန်းချက်		အမျိုးသမီးအဖွဲ့မှတင်ပြသော မျှော်မှန်းချက်	
၁	ကျေးရွာတွင်းလမ်းများ စတင်ဆောက်လုပ်ခြင်း၊ ရေအခက်ခဲ	၁	ရွာတွင်းလမ်းများ စတင်ဆောက်လုပ်ခြင်း၊ ရေအခက်ခဲ
၂	ဘက်စုံသုံးဆေးမရရှိခြင်း၊ ကျေးရွာအတွင်း ရေအခက်ခဲ	၂	ဘာသာရေး ဝမ်းကြောင်းနည်းပညာ အဖွဲ့အစည်း မရှိပါ။
၃	မျက်စိကျောင်း ဆောက်လုပ်ခြင်း၊ ကလေးများ အာဟာရပညာမရှိခြင်း	၃	လယ်ယာသုံးပစ္စည်း အသုံးပြုမှု မရှိပါ။
၄	ဘာသာရေး ဝမ်းကြောင်းနည်းပညာ (မျက်စိကျောင်း၊ မွေးမြူရေး အစည်းအဝေး)	၄	မျက်စိကျောင်း မရှိခြင်း၊ ကလေးများ အာဟာရအဖွဲ့အစည်း မရှိပါ။
၅	ဝင်ငွေရောင်းပါး	၅	ဆေးမရရှိခြင်း၊ ရွာအသားစား၊ ရေအခက်ခဲ

ဂ။ လူထုစီမံကိန်း၏လာမည့် (၄)နှစ် စီမံကိန်းအတွက် အကျုံးမဝင်သော ဦးစားပေးဖွံ့ဖြိုးတိုးတက်မှု လုပ်ငန်းအစီအစဉ်အားဖော်ပြပါ။

အဆင့်	ကျေးရွာအတွက်ဦးစားပေး ဖွံ့ဖြိုးတိုးတက်မှု လုပ်ငန်းစဉ်များ	အဆိုပြုသူ (အမျိုးသား/အမျိုးသမီးများ/ အမျိုးသား+အမျိုးသမီး)	ခန့်မှန်းကုန်ကျစရိတ်	အကျိုးခံစားခွင့်ရှိသူ ခန့်မှန်းခြေ အရေအတွက်
၁။	ရွာစွယ်စုံစား (ကျွေးမြေ) ဒဂုန်မြစ်ကမ်းခြေ	ကတမ	၉၇၅၀၀၀၀၀/	၂၂၄
၂။	ခင်းမဒဂုန်ဆေးရုံ	ကတမ	၂၁၆၀၀၀၀၀/	၂၂၄
၃။	မုကြိုကျွန်းအသစ် ဆေးရုံ	ကတမ	၃၂၄၀၀၀၀၀/	၂၂၄

ဃ။ လူထုစီမံကိန်း၏လာမည့် (၄)နှစ်အတွက် အကျုံးမဝင်သော ဦးစားပေး ဖွံ့ဖြိုးတိုးတက်မှုလုပ်ငန်း အစအစဉ်များအား ဖော်ပြပါ။

အဆင့်	ကျေးရွာအတွက်ဦးစားပေး ဖွံ့ဖြိုးတိုးတက်မှု လုပ်ငန်းစဉ်များ	အဆိုပြုသူ (အမျိုးသား/အမျိုးသမီးများ/ အမျိုးသား+အမျိုးသမီး)	အခန်းကဏ္ဍ
၁။	ဒဂုန်မြစ်ကမ်းခြေ ချင်းပညာရရှိရန်	ကတမ	
၂။	လယ်ယာသုံးပစ္စည်းရုံ ဆေးရုံ	မ	

ခေါင်းဆောင်၊ ကျေးရွာစီမံကိန်းအထောက်အကူပြုကော်မတီမှ အတည်ပြုသည်။

အမည် ဦးအောင်ကျော် လက်မှတ် [Signature] နေ့စွဲ ၂၈.၆.၂၀၁၈

ဒုတိယအကြိမ်

လမ်းညွှန်ချက်။ အဆင့်(၃)ကျေးရွာမျှော်မှန်းချက်အစည်းအဝေးပြီးဆုံးသွားသောအခါကျေးရွာစီမံကိန်းအထောက်အကူပြုကော်မတီသည် လူထုစည်းရုံးရေးမှူးအကူအညီဖြင့် ဤပုံစံကို ပြည့်စုံအောင် ဖြည့်သွင်းရမည်။			
လူထုစည်းရုံးရေးမှူးဝန်ထမ်းအမည် ခေါ်ဒီဇင်ဝါ			
နေ့စွဲ ၇.၆.၁၄	စက်ဝန်းအား အမှတ်ခြစ်ပါ <input type="checkbox"/> စက်ဝန်း (၁) <input checked="" type="checkbox"/> စက်ဝန်း (၂) <input type="checkbox"/> စက်ဝန်း (၃) <input type="checkbox"/> စက်ဝန်း (၄)		
ပြည်နယ်/တိုင်း စစ်ကိုင်း	မြို့နယ် ကနီ	ကျေးရွာအုပ်စု ကနီ	ကျေးရွာ ညောင်တုံး

က။ အခက်အခဲအတားအဆီးများအား ဆွေးနွေးခြင်း- ယခုလက်ရှိအခြေအနေတွင် ဤကျေးရွာဖွံ့ဖြိုးတိုးတက်ရေးအတွက် အဓိကအခက်အခဲအတားအဆီးများသည် မည်သည်များ ဖြစ်ပါသနည်း။ (အမျိုးသား/သမီး အနည်းဆုံး အခက်အခဲ ၅ ခုခန့် ဖော်ပြပါ)

အုပ်စုဖွဲ့ဆွေးနွေးမှုများမှ တင်ပြသော အခက်အခဲအတားအဆီးများ	
၁။ ကျေးရွာတွင်း လမ်းများ မကောင်း၊ သန့်ရှင်းရေး မပြုလုပ်ဘဲ ဝေးရာသို့ ပစ်ချထားခြင်း။	<input type="checkbox"/> ကျား <input type="checkbox"/> မကျား + မ
၂။ သားရေး၊ နားရေး နှင့် ကျေးရွာဖွံ့ဖြိုးရေး အစဉ်အစဉ် ပြုလုပ်ရန် နေရာမရှိဘဲ ခုတ်ချခြင်း။	<input type="checkbox"/> ကျား <input checked="" type="checkbox"/> မကျား + မ
၃။ မြေပြိုကျောင်း၊ မြေသန့်ကျေးရွာရှိကလေးများ အသိပညာ ဖွံ့ဖြိုးမှုမရှိခြင်း။	<input type="checkbox"/> ကျား <input type="checkbox"/> မကျား + မ
၄။ အသက်မွေးဝမ်းကြောင်း နည်းပညာ မရှိဘဲ ဝမ်းရောဂါ ဖြစ်ခြင်း။	<input type="checkbox"/> ကျား <input type="checkbox"/> မကျား + မ
၅။ စိုက်ပျိုးရေး၊ မွေးမြူရေး နည်းပညာ မရှိဘဲ ဝမ်းရောဂါ ဖြစ်ခြင်း။	<input type="checkbox"/> ကျား <input checked="" type="checkbox"/> မကျား + မ
၆။ လယ်ယာသုံး စက်ပစ္စည်း မလုံလောက်ဘဲ သယ်ယာပို့ဆောင်ရေး မရှိခြင်း။	<input type="checkbox"/> ကျား <input checked="" type="checkbox"/> မကျား + မ

ခ။ မျှော်မှန်းခြင်း- နောင်လာမည့် (၅)နှစ်အတွင်း ကျေးရွာဖွံ့ဖြိုးရေး မျှော်မှန်းလျာထားချက်များအား တင်ပြပါ။

အုပ်စုဖွဲ့ဆွေးနွေးမှုများမှ တင်ပြသော မျှော်မှန်းချက်များ	
၁။ ကျေးရွာတွင်း လမ်းများ ကောင်း လာလျှင် ရာအိမ်ခြေ ကောင်းမွန်စွာ သွားလာနိုင်မည်။	<input type="checkbox"/> ကျား <input checked="" type="checkbox"/> မကျား + မ
၂။ သက်တောင့်စွဲမရှိသော လျှင် သားရေး၊ နားရေး နှင့် အစဉ်အစဉ် ပြုလုပ်ရန် နေရာ ရှိလာမည်။	<input type="checkbox"/> ကျား <input checked="" type="checkbox"/> မကျား + မ
၃။ မြေပြိုကျောင်း၊ မြေသန့်ကျေးရွာရှိကလေးများ ဖွံ့ဖြိုးတိုးတက်လာမည်။	<input type="checkbox"/> ကျား <input type="checkbox"/> မကျား + မ
၄။ အသက်မွေးဝမ်းကြောင်း နည်းပညာ ရရှိလျှင် ဝမ်းရောဂါ ဖြစ်ခြင်း မရှိမည်။	<input type="checkbox"/> ကျား <input type="checkbox"/> မကျား + မ
၅။ စိုက်ပျိုးရေး၊ မွေးမြူရေး နည်းပညာ ရရှိလာလျှင် ဝမ်းရောဂါ ဖြစ်ခြင်း မရှိမည်။	<input checked="" type="checkbox"/> ကျား <input type="checkbox"/> မကျား + မ
၆။ လယ်ယာသုံး စက်ပစ္စည်း လုံလောက်ပါ စိုက်ပျိုးရေး ပိုမို အောင်မြင်လာမည်။	<input type="checkbox"/> ကျား <input checked="" type="checkbox"/> မကျား + မ

၈။ လူထုစီမံကိန်း၏ လာမည့်(၄)နှစ်အတွက် အကျိုးဝင်သော ဦးစားပေးဖွံ့ဖြိုးတိုးတက်မှုလုပ်ငန်း အစီအစဉ်များအား ဖော်ပြပါ။

ဦးစားပေး အဆင့်	ကျေးရွာအတွက် ဦးစားပေး ဖွံ့ဖြိုးတိုးတက်မှု လုပ်ငန်းစဉ်များ	အဆိုပြုသူ(အမျိုးသားများ/ အမျိုးသမီးများ/ အမျိုးသား+ အမျိုးသမီး)	အခန်းကဏ္ဍ	ဦးစားပေးအဆင့်သတ်မှတ်ချက်	ခန့်မှန်း ကုန်ကျ စရိတ်	အကျိုးခံစားခွင့်ရှိသူ ခန့်မှန်းခြေ အရေအတွက်		
						ကျား	မ	ပေါင်း
၁	ရွာတွင်းလမ်းကွန် ကရစ်ခင်းခြင်း	အမျိုးသား + အမျိုးသမီး	အခြေခံ အဆောက်အအုံ	1	240 သိန်း	100	127	227
၂	မူကြိုကျောင်းဆောင် အသစ် တည်ဆောက်ခြင်း	"	"	2	100 သိန်း	100	127	227
၃	ခန်းမဆောင် တည်ဆောက်ခြင်း	"	"	3	110 သိန်း	100	127	227
၄								
၅								

၉။ လူထုစီမံကိန်း၏ လာမည့်(၄)နှစ်အတွက် အကျိုးမဝင်သော ဦးစားပေးဖွံ့ဖြိုးတိုးတက်မှုလုပ်ငန်း အစီအစဉ်များအား ဖော်ပြပါ။

အဆင့်	ကျေးရွာအတွက် ဦးစားပေး ဖွံ့ဖြိုးတိုးတက်မှု လုပ်ငန်းစဉ်များ	အဆိုပြုသူ(အမျိုးသားများ/ အမျိုးသမီးများ/ အမျိုးသား+အမျိုးသမီး)	အခန်းကဏ္ဍ
၁	အသက်မွေးဝမ်းကြောင်း ချုပ်ပညာ	အမျိုးသား + အမျိုးသမီး	Livelihood
၂	စိုက်ပျိုးရေး၊ မွေးမြူရေး ချုပ်ပညာ	အမျိုးသား	စိုက်ပျိုးရေး
၃	လယ်ယာသုံးစက်ပစ္စည်း ရရှိရန်	အမျိုးသမီး	"
၄			
၅			

ခေါင်းဆောင်၊ ကျေးရွာစီမံကိန်းအထောက်အကူပြုကော်မတီမှ အတည်ပြုသည်။

အမည် ဦးဆန်းကျော်

လက်မှတ် 

နေ့စွဲ 11.6.19

အမည် ဒေါ်စိုစိုဝင်း

လက်မှတ် 

နေ့စွဲ 11.6.19

ပထမအကြိမ် ကျေးရွာအစည်းအဝေး (ဒုတိယအကြိမ်စက်ဝန်း)

ကျေးရွာ " ဧရာဝတီ
နေရာ " သန်းကြီးကျောင်း
နေ့ရက် " 11. 6. 19
အချိန် " ၇:၀၀ AM to 12:30 PM

ဆွေးနွေးသည့်အကြောင်းအရာ " ပထမအကြိမ်ကျေးရွာအစည်းအဝေး

ခေါ်ခေါ်စဉ် - မှ ၇:၀၀ AM to ၇:၂၀ AM

- စီမံကိန်းမိတ်ဆက်အကြောင်းဆွေးနွေးခြင်း

ဦးတိုးမင်းထက်မှ ၇:၂၀ AM to ၇:၃၅ AM

- စီမံကိန်းစက်ဝန်းအကြောင်း ရှင်းလင်းခြင်း

ခေါ်ခေါ်စဉ် - မှ ၇:၃၅ AM to 10:00 AM

- အဓိကတာဝန်ရှိသူများနှင့် ၎င်းတို့၏ တာဝန်ဝတ္တရားများအကြောင်း ရှင်းလင်းခြင်း

စေတနာ့ဝန်ထမ်းရွေးချယ်ခြင်း

- ကျေးရွာလူထုပူးပေါင်းပါဝင်သော လူမှုဆန်းစစ်ခြင်းလုပ်ငန်းစဉ် (၈)ခုကို

အဖွဲ့ (၃)ဖွဲ့ခွဲ ဖြီး ဆွေးနွေးစေခြင်း

- အဖွဲ့များအား ပြန်လည်တင်ပြစေခြင်း

- ဒုတိယအကြိမ်ကျေးရွာအစည်းအဝေးကို မိတ်ဆက်ခြင်းနှင့် အချိန်သတ်မှတ်ခြင်းတို့ ပြုလုပ်ခဲ့ကြသည်

အစည်းအဝေးတက်ရောက်သူများ - ကျား (25) ဦး၊ မ (25) ဦး

မှတ်တမ်းတင်သူ *အောင်မြင်*
ခေါ်ခေါ်စဉ်

ဒုတိယအကြိမ်ကျေးရွာအစည်းအဝေး

ကျေးရွာ - ညောင်ဝန်း

နေရာ - သန်းကြီးကျောင်း

နေ့ရက် - 11. 6. 19

အချိန် - 1:00 PM to 5:00 PM

ဆွေးနွေးသည့်အကြောင်းအရာ - ဒုတိယအကြိမ်ကျေးရွာအစည်းအဝေး

- ပထမအကြိမ်ကျေးရွာအစည်းအဝေးကို ဖြန်လည် ကျစ်ချုပ်ခြင်း။
- အမျိုးသားနှင့် အမျိုးသမီးများအဖွဲ့ခွဲ၍ အာက်ကပ်၊ ပြဿနာများ၊ မျှော်မှန်းချက်များ အဆိုပြုလုပ်ငန်းများကို ဆွေးနွေးစေခြင်း။
- အမျိုးသားနှင့် အမျိုးသမီးစင်ပြဘော အဆိုပြုလုပ်ငန်းများကို ရွေးချယ်ခြင်း။
- ဦးစားပေးလုပ်ငန်းများကို မဲပေးရွေးချယ်စေခြင်း။

ဦးတိုးမင်းထက်မှ အကျုံးဝင်သော စီမံကိန်းလုပ်ငန်းခွဲများနှင့် အကျုံးမဝင်သော စီမံကိန်းလုပ်ငန်းများအကြောင်း ရှင်းလင်းဆွေးနွေးခြင်း။
 အကာအကွယ်များအကြောင်းကို ဖော်ပြနိုင်အောင် မှ ရှင်းလင်းဆွေးနွေးခြင်း။

ဒေါ်ခိုင်စင်ဝါ မှ ကော်မတီဝင်များ ရွေးချယ်ခြင်းနှင့် အတည်ပြုခြင်း။
 ပထမအကြိမ်နှင့် ဒုတိယအကြိမ်ကျေးရွာအစည်းအဝေးကို ကျစ်ချုပ် ဆွေးနွေးပြီး အစည်းအဝေး ပြီးဆုံးခဲ့ပါသည်။

အစည်းအဝေး တက်ရောက်သူများ - ကျား - (25) ဦး - မ - (25) ဦး

မှတ်တမ်းတင်သူ - 
 ဒေါ်ခင်ဌေးမိုး

အမျိုးသားများ တင်ပြစော မျှော်မှန်းချက်များ
(နုတ်ယုတ်စက်ဝန်း)

ကျေးဇူး - သောင်ဝန်း

ရက်စွဲ - 11.6.19

- Δ ရွာတွင်းလမ်းများ ကောင်းလာလျှင် ရာသီမရွေး ကောင်းမွန်စွာ သွားလာနိုင်မည်။
- Δ ဘက်စုံသုံးခန်းမရှိလာလျှင် သာရေး၊ နာရေးနှင့် အစည်းအဝေး ပြုလုပ်ရန် နေရာရှိလာမည်။
- Δ မူကြိုကျောင်းရှိလာလျှင် ကျေးရွာရှိ ကလေးများ ဖွံ့ဖြိုးတိုးတက်လာမည်။
- Δ အသက်မွေးဝမ်းကြောင်းနည်းပညာရရှိလျှင် ဝင်ငွေတိုးပွားလာမည်။
- Δ စိုက်ပျိုးရေး၊ မွေးမြူရေးနည်းပညာရရှိလာလျှင် ဝင်ငွေတိုးပွားလာမည်။

အမျိုးသမီးများ တင်ပြစော မျှော်မှန်းချက်များ

- Δ ရွာတွင်းလမ်းများ ကောင်းမွန်လာလျှင် သွားလာရလွယ်ကူလာမည်။
- Δ မူကြိုကျောင်းရှိလာလျှင် ကျေးရွာရှိ ကလေးများ ဖွံ့ဖြိုးတိုးတက်လာမည်။
- Δ ဘက်စုံသုံးခန်းမရှိလာလျှင် ရွာ၏ သာရေး၊ နာရေး၊ အစည်းအဝေးပြုလုပ်ရန် နေရာရှိလာမည်။
- Δ အသက်မွေးဝမ်းကြောင်းနည်းပညာရရှိလာလျှင် ဝင်ငွေတိုးပွားလာမည်။
- Δ လယ်ယာသုံးစက်ပစ္စည်းလုံလောက်ပါက စိုက်ပျိုးရေး ပိုမိုအောင်မြင်လာမည်။

အမျိုးသားတင်ပြသော အခက်အခဲပြဿနာများ
(နှုတ်ယူခွင့်ပေးပေးခြင်း)

ကျေးရွာ - ညောင်တန်း

ရက်စွဲ - 11.6.19

- A ကျေးရွာတွင်းလမ်းများ မကောင်းသဖြင့် သွားလာရခက်ခဲခြင်း။
- A သာရေး၊ နာရေး နှင့် ကျေးရွာဖွံ့ဖြိုးရေး အစည်းအဝေးပြုလုပ် ရန်နေရာမရှိသဖြင့် ခက်ခဲခြင်း။
- A မူကြိုကျောင်းမရှိသဖြင့် ကျေးရွာရှိ ကလေးများ အသိပညာဖွံ့ဖြိုးမှုနည်းပါးခြင်း။
- A အသက်မွေးဝမ်းကြောင်းနည်းပညာမရှိ၍ ဝင်ငွေရသည်ပါးခြင်း။
- A စိုက်ပျိုးရေး၊ မွေးမြူရေးနည်းပညာမရှိ၍ ဝင်ငွေရသည်ပါးခြင်း။

အမျိုးသမီးများ တင်ပြသော အခက်အခဲပြဿနာများ

- A ရွာတွင်းလမ်းများ မကောင်းသဖြင့် သွားလာရခက်ခဲခြင်း။
- A မူကြိုကျောင်းမရှိသဖြင့် ကလေးများအတွက် အချိန်ပေးရသဖြင့် ဝင်ငွေနည်းရှာဖွေနိုင်မှု နည်းပါးခြင်း။
- A အက်စပီယံအဖွဲ့မရှိသဖြင့် ရွာ၏ သာရေး၊ နာရေးနှင့် အစည်းအဝေးကျင်းပရန် နေရာခက်ခဲခြင်း။
- A အသက်မွေးဝမ်းကြောင်းနည်းပညာမရှိ၍ ဝင်ငွေရသည်ပါးပြီး စားဝတ်နေရေး အဆင်မပြေခြင်း။
- A ဇာတိယာသုံးစက်ပစ္စည်းမထူထောင်သဖြင့် ဇာတိယာသီးနှံ ထွက်နှုန်းနည်းပါးခြင်း။

ဖွံ့ဖြိုးရေးလုပ်ငန်းစဉ်များ (နုတ်ယူနှစ်စက်စား)

ကျေးရွာ - ဧရာဝတီ

ရက်စွဲ - ၇.၆.၂၀

စဉ်	ဖွံ့ဖြိုးရေးလုပ်ငန်းအမည်	အဆိုပြုသူ က+မ	ဦးစားပေး အဆင့်	မှတ်ချက်
1.	ရွာတွင်းလမ်း ကွန်ကရစ်ခင်းခြင်း	က+မ	1	
2.	မူကြိုကျောင်းဆောင်တည်ဆောက်ခြင်း	က+မ	2	
3.	သုံးမဆောင်တည်ဆောက်ခြင်း	က+မ	3	
4.	အသက်မွေးဝမ်းကြောင်း နည်းပညာ	က+မ	4	
5.	ဆိတ်ပျိုးရေး၊ မွေးမြူရေးနည်းပညာ	က	5	
6.	လယ်ယာသုံးစက်ပစ္စည်း ရရှိရန်	မ	6	

ကျေးရွာကဏ္ဍအလိုက် ဦးစားပေးဖွံ့ဖြိုးလုပ်ငန်းစဉ်များ

ကဏ္ဍ	ဦးစားပေးအဆင့်	လုပ်ငန်းအမျိုးအစား	အဆိုပြုသူ အမှန်ခြစ်ရန်			ခုနှစ်	ထောက်ပံ့မည့် အဖွဲ့အစည်း	မှတ်ချက်
			က	မ	က+မ			
အခြေခံအဆောက်အအုံကဏ္ဍ (လမ်း/တံတား/ရေရရှိရေး/မီးလင်းရေး)	1	ရွာတွင်းလမ်းလွန်တရစ် ၁၀၀ ခြင်			✓	၂၀၁၇	၆၁၁	
	2	၁၀၀ မဆောင်တည်အောက်ဖြင့်			✓			
လူမှုစီးပွားရေးကဏ္ဍ (ပညာရေး/ကျန်းမာရေး)								
အသက်မွေးဝမ်းကျောင်းကဏ္ဍ (စိုက်ပျိုးရေး/မွေးမြူရေးနှင့် ဆိုင်သောအဆောက်အအုံအစီအစဉ် အခြားလိအုပ်ချုပ်ရေး)	1.	အသက်မွေးဝမ်းကျောင်း နည်းပညာ			✓			
	2.	စိုက်ပျိုးရေး၊ မွေးမြူရေး နည်းပညာ			✓			
	3.	လယ်ယာသုံးစက်ပစ္စည်း ရရှိရေး			✓			

အခြားကဏ္ဍ (ဌာနဆိုင်ရာသို့ လွှဲပြောင်းနိုင်ခြင်းနှင့် အကောင်အထည်ဖော်ဆောင်ရွက်ပေးနိုင်ခြင်းမရှိသော လုပ်ငန်းများ)	သဘာဝဘေးအန္တရာယ်လျော့ပါးရေးကဏ္ဍ						
1	ရူပိုက်ကျောင်းတည်ဆောက်ခြင်း			✓			