

ပြည်ထောင်စုသမ္မတမြန်မာနိုင်ငံတော်အစိုးရ
စိုက်ပျိုးရေး၊ မွေးမြူရေးနှင့် ဆည်မြောင်းဝန်ကြီးဌာန
ကျေးလက်ဒေသဖွံ့ဖြိုးတိုးတက်ရေးဦးစီးဌာန
ဥပဒေရေးရာဌာန



လူထုပတ်ဝန်းကျင်ဖွံ့ဖြိုးရေး
National Community Driven Development Project
(NCDDP)



ကျေးရွာဖွံ့ဖြိုးရေးအစီအစဉ်
Village Development Plan (VDP)

ကွင်းပိုင်းကျေးရွာ၊ ညောင်ပိုင်းကျေးရွာအုပ်စု

၂၀၁၉ခုနှစ်

ဥပဒေရေးရာဌာန

မာတိကာ

စဉ်	အကြောင်းအရာ	စာမျက်နှာ
		၁
၁	မြို့နယ်မြေပုံ	၁
၂	ကျေးရွာအုပ်စုမြေပုံ	၂
၃	ကျေးရွာအုပ်စုတွင်ပါဝင်သောကျေးရွာများစာရင်း	၂
၄	ကျေးရွာသမိုင်းကြောင်းအကျဉ်းချုပ်	၃
၅	လူထုပူးပေါင်းပါဝင်သောဆန်းစစ်ခြင်းနှင့်အကဲဖြတ်ခြင်းလုပ်ငန်းစဉ် PRA/PSA အကျဉ်းချုပ်ဇယား	၄
၆	ကျေးရွာဖွံ့ဖြိုးရေးအစီအစဉ်အတွက်အသုံးပြုခဲ့သော PRA tools များနှင့်တစ်ခုချင်းစီအတွက်သုံးသပ်ချက်များ	၄
၇	ကျေးရွာကော်မတီရွေးချယ်ခြင်းနှင့်ကျေးရွာဖွံ့ဖြိုးရေးအစီအစဉ်ဆောင်ရွက်မှုမှတ်တမ်းခါတ်ပုံများ	၁၆
၈	ကျေးရွာစီမံကိန်းအထောက်အကူပြုကော်မတီဝင်များစာရင်း	၁၇
၉	ကျေးရွာအခြေခံအချက်အလက်များ (ပုံစံစ - ၁)	၁၈
၁၀	စီမံကိန်းစက်ဝန်းအချိန်ဇယား (ပုံစံစ-၂)	၂၂
၁၁	ကျေးရွာဖွံ့ဖြိုးရေးဦးစားပေးအစီအစဉ် (ပုံစံစ-၃)	၂၄
၁၂	အစည်းအဝေးမှတ်တမ်းများ	၂၈
၁၃	ကဏ္ဍအလိုက်ဖွံ့ဖြိုးရေးဦးစားပေးလုပ်ငန်းများ	၃၂
၁၄	VDP အရည်အသွေးထိန်းချုပ်မှု (Check List for VDP)	၃၃

၁။ ငပုတောမြို့နယ်အခြေပြမြေပုံ

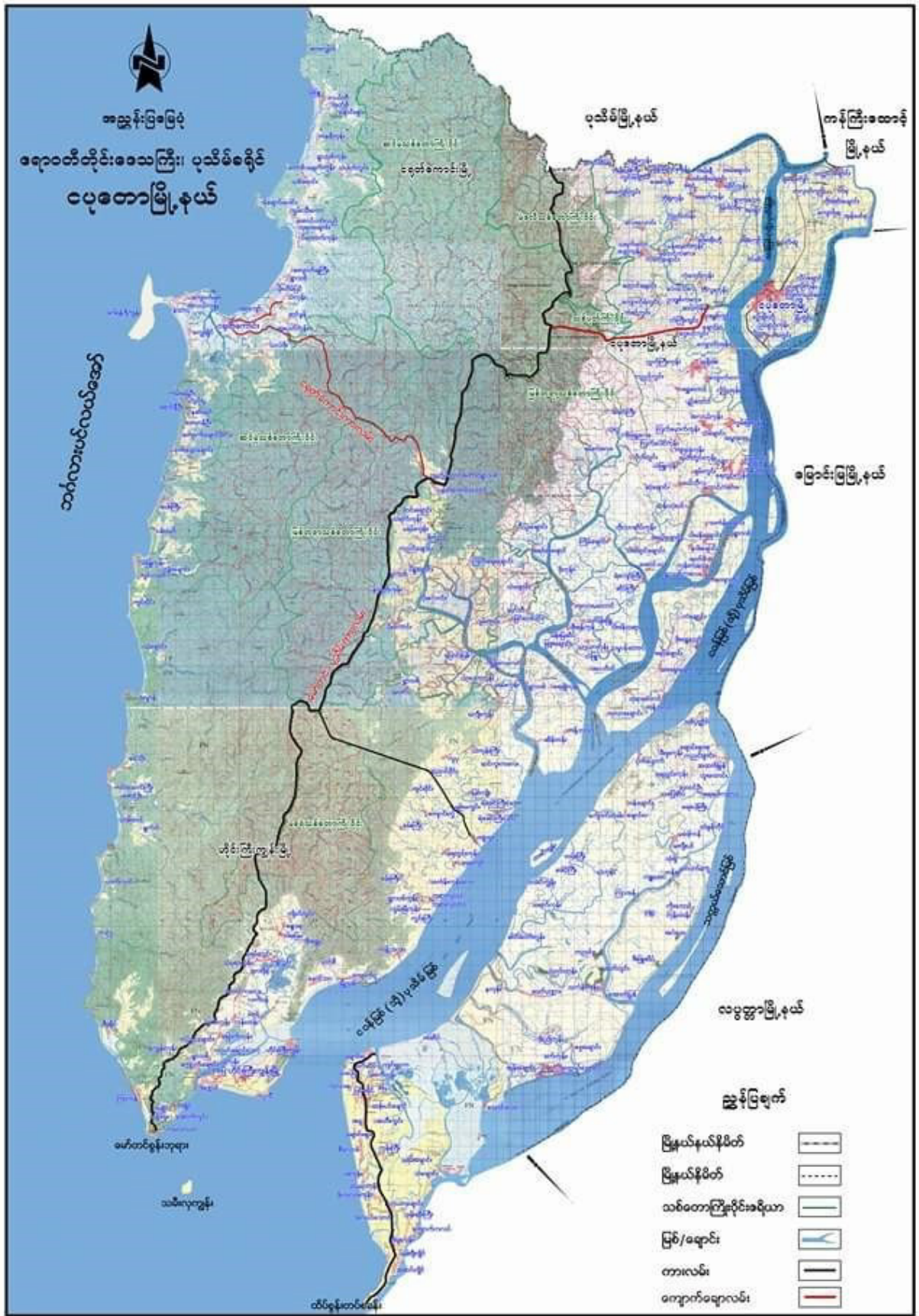

၅။ လူထုပူးပေါင်းပါဝင်သောဆန်းစစ်ခြင်းနှင့်အကဲဖြတ်ခြင်းလုပ်ငန်းစဉ်RA/PSA အကျဉ်းချုပ်ဇယား

စဉ်	အသုံးပြုခဲ့သောPRA Toolsများ	ကျား	မ
၁	ကျေးရွာအရင်းမြစ်ပြမြေပုံ (Special Map)	၁၅	၂၀
၂	ရာသီခွင်ပြပြကွဲဒီဇိုင်း (Seasonal Gender)	၁၅	၂၀
၃	ဥစ္စာနေကြွယ်ဝမှုဦးစားပေးအဆင့်သတ်မှတ်ခြင်း (Health Ranking)	၁၅	၂၀
၄	ကျား၊မပင့်ကူအိမ်သုံးသပ်ခြင်း (Job Web)	၁၀	၁၅
၅	အရင်းအမြစ်အသုံးချမှုဖော်ထုတ်ခြင်း (Asset Mapping)	၁၀	၁၅
၆	အဖွဲ့အစည်းချိတ်ဆက်မှု (Venn diagram)	၁၅	၂၀

၆။ ကျေးရွာဖွံ့ဖြိုးရေးအစီအစဉ်အတွက်အသုံးပြုခဲ့သောPRA tools များနှင့်တစ်ခုချင်းစီအတွက်သုံးသပ်ချက်များ

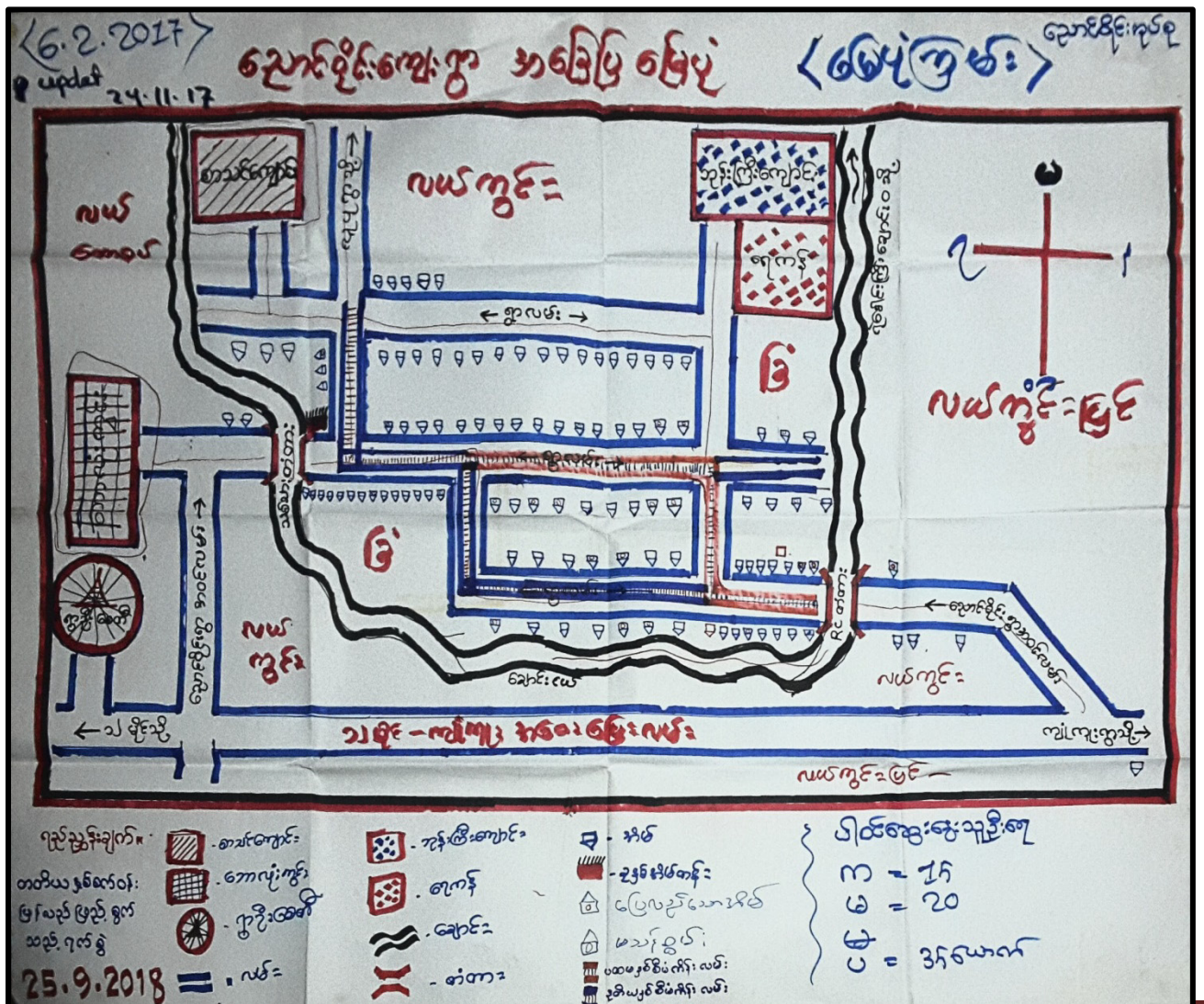

ကျေးဇူးသမိုင်း၊ ကြောင်း၊ ကဏ္ဍခိုင်း (သောင်းပိုင်း၊ ကျေးဇူး)

သောင်းပိုင်း၊ ကျေးဇူး အုပ်စု

သောင်းပိုင်း၊ ကျေးဇူးကို ၂၀၂၅ ဇူလိုင်လတွင် စတင်တည်ထောင်ခဲ့ပါသည်။
၂၀၂၄ တွင် ကရင်၊ ဗမာ၊ ကဆိုး၊ စာရင်း၊ ဖြစ်၍ မီးရှို့ခံရကာ ထွက်ပြေးတိမ်းရှောင်ခဲ့
ကြသည်။ ၂၀၂၅ တွင် လူများပြုစုကာ စွန့်ပစ်လှူဒါန်းတည်ထောင်ခဲ့ကြပါသည်။
ထိုနှစ်များတွင် သူပျိုနှင့် အဆိုးရတို့ ကိုက်ပွဲများဖြစ်ကာ သုံးလေးကြိမ် လောက်
ထွက်ပြေးတိမ်းရှောင်ခဲ့ရပါသည်။

၂၀၂၂ ဇူလိုင်လတွင် တော်လှန်ရေးကောင်စီခေတ်ကောက်ဖွဲ့ ပြုလုပ်တည်ထောင်ခဲ့ကြ
လာခဲ့သည်။ ၂၀၂၀ တွင် ဖွဲ့တည်ဖြစ်ပေါ်သည့် သောကျေးဇူးဖြစ်လာခဲ့သည်။
၂၀၂၄ တွင် သန်းခေါင်စာရေးကောင်စီ ပြည်ထောင်စုတွင် ဆန္ဒခံယူပွဲ ပြုလုပ်
ခဲ့ပါသည်။

၂၀၂၂ တွင် စွာခိုင်း၊ သုံးကြီး၊ ကျောင်းကို တည်ထား ကိုးကွယ်ခဲ့သည်။
စွာခိုင်း၊ ဆက်လက် လွှဲပြောင်း နှစ်ပေါင်း ၂၀၀ ကျော်လောက်က တည်ထားကိုး
ကွယ်ခဲ့သည်။

၂၀၂၄ တွင် သွားလာရေးလွယ်ကူစွာ မိုးရာသီတွင် လမ်းဖွားရေး
ဖွဲ့လှမ်းသောကြောင့် သွားလာရေးခက်ခဲလှပါသည်။

သောင်တိုင်းကု ရာသီခွင်ပြပုံပြတူ ၃၆ သောင်တိုင်းကု

update 28.11.18

Date (6.2.2017)

ပိတ်ပေးရန်အတွက်
 m = 18
 w = 20
 u = 35 ချက်

အကြောင်းအရာ	တံခွန်	ကဆုန်	နယုန်	ဝါဆို	ဝါခေါင်	တော်သက်	သီတင်းကျွတ်	တန်ခူးလပြည့်ကျော်	ခုတ်တော်	ပြာသို	တပို့တွဲ	တပေါင်း
ရောင်စွန်း												
ပွင့်			-		-	-			-		-	-
လက်	==							==	==	==	==	==
ခွက်ပျက်	-					-	-	-			-	-
ပျက်စီး	-											
ပန်း												

တတိယစက်ဝိုင်း မြန်မာ့သံ့ဆွေးရေးအဖွဲ့ချုပ်ရက်စွဲ - 27.9.2018

ကူး: 22 ခွက်
 မ: 8 ခွက်

ရာဘီခွင်ဖြူယား ပုံဆန်းစစ်မျှရလန် (သောင်ဝိုင်းစွာ)

အောင်စိုင်းအောင်စို

မိုးခွေးခြင်းနှင့် ဆန်းစစ်ခြင်း

သောင်ဝိုင်းစွာတွင် စီးပွားရေးသည် မိုးရာဘီတွင် ဝင်ငွေရှာဖွေပြီး
အောင်မဖြေကြပါ။ နွေရာ သီရောက်မှသာ စီးပွားရေး ချောင်လည်ပြီး
ဝင်ငွေ စကင်းကြသည်။ နွေရာဘီတွင် လမ်းများသည် ယူဝေပြီး
ချိုင့် ခွက်များ ဖြစ်နေသည်။

မိုးရာဘီတွင် ရေလျှံခြင်း၊ နုံးကျွံခြင်း ကြောင့် သွားလာရေး
အလွန်ခက်ခဲပါသည်။ စွာယူစွာသားများ၊ အထူးသဖြင့် ဓလေးယူ
ယာများမှာ မိုးကျခါစ အချိန်တွင် ကျမ်းမာရေး ချို့တဲ့ကြသည်။

၆
၁
၂
၃
၄

အောင်ရိုး: အပူ
အောင်ရိုး: ၇

ဥက္ကဋ္ဌ ဝန်ကြီးရုံးမှ အစီရင်ခံစာ

3rd Update
27.9.2018

အစဉ်	သတ်မှတ်ချက်	အရေအတွက်	ရာခိုင်နှုန်း
၆၆၆၆	အောင်ရိုး (၁၀) ဝန်ကြီး၊ ဝန်ကြီး၊ ဝန်ကြီး၊ ဝန်ကြီး၊ ဝန်ကြီး၊ ဝန်ကြီး	၂၀	၁၇%
အောင်ရိုး၊ အောင်ရိုး	အောင်ရိုး (၁၀) ဝန်ကြီး၊ ဝန်ကြီး၊ ဝန်ကြီး၊ ဝန်ကြီး၊ ဝန်ကြီး၊ ဝန်ကြီး၊ ဝန်ကြီး၊ ဝန်ကြီး	၄၀	၃၅%
မဝန်ကြီး	ဝန်ကြီး၊ ဝန်ကြီး၊ ဝန်ကြီး၊ ဝန်ကြီး၊ ဝန်ကြီး၊ ဝန်ကြီး	၆၀	၅၀%

အောင်ရိုး၊ ဝန်ကြီး - ၁၅
 ဝန်ကြီး - ၂၀

 ၃၅

— ဥစ္စာရေး အြယ်ဝမျှ ဇယား (ညောင်ဝိုင်းရွာ) ညောင်ဝိုင်းအုပ်စု

ဆွေးနွေးခြင်း နှင့် ဆန်းစစ်ခြင်း

ညောင်ဝိုင်းရွာတွင် အေလည်ဆော့ ကိတ်ထောင်စု (10) ရှိသည်

၎င်းကိတ်ထောင်စုမှ သား သမီး များသာ မြို့တွင် ကျောင်း ဝား ခိုလှုံသည်

၎င်းကိတ်ထောင်စုများတွင် လုပ်ငန်းများ နှင့် ကား ပိုမိုဆိုင် မှု အနည်း

ငယ်ရှိသည်။ ဝိုင်းဒေါင်း နှင့် ဆိုင်ကယ် ပိုမိုဆိုင် မှုများ လဲရှိသည်။

● ညောင်ဝိုင်းရွာ၏ အေလည်ဆော့ ကိတ်ထောင်စုများ က ကော်ဇော

လှုပ် ကိုင်စားသောက်ကြသည်။ အေလည်ဆော့များ စီးနင်း လုပ်ငန်းတို့

ကလုပ်ကိုင် အနွှေ့ အလမ်း ရရှိလာနိုင်ပါသည်။ လမ်းပန်း ဆက်သွယ်ရေး

ကောင်းမွန်ပြီး ကျန်းမာရေး ပညာရေး ကောင်းမွန်လာနိုင်ပါသည်။

ပင်လူအိမ်သူ သတ်ခြင်း (အမျိုးသား + အမျိုးသမီး)
 ရောဂါပိုးကုတ်မှု ရောဂါပိုးရွာ -



အေးအေးအေးအေး
 • အမျိုးသား: (၇၅) ယောက်
 • အမျိုးသမီး: (၇၈) ယောက်
၅၅

၇၅°C
 မေ ၂၀၂၀ ဝိသေသစက်ဝိုင်း မြန်မာနိုင်ငံတော်
 အနောက်တောင် - ၂၅.၅.၂၀၂၀

ပဋိကုမ္ပဏီ သုံးသပ်ခြင်း (ညောင်ပိုင်ရွာ)

ညောင်ပိုင်ရွာ

ဆွေးနွေးခြင်း နှင့် ဆန်းစစ်ခြင်း

ညောင်ပိုင်ရွာ၏ ကုန်ချုပ်ချုပ်ပြုခြင်းမှာ အမျိုးသမီးများက အိုးယကာ
ကြောင့် အားနည်းကြသည်။ ပညာရေးပိုင်းမှာ အမျိုးသားများက စားထိုး
နေရေးကြောင့် အားနည်းကြသည်။ ကျမ်းမာရေး ပိုင်းမှာ အမျိုးသမီးများ
က ကျမ်းမာရေး ဆရာ / ဆရာမ များနှင့် ထိတွေ့ မြင်မျှားသည်။
ဦးဆောင်မှုပိုင်းမှာ အမျိုးသားများက စီးပွားရေးကို ဦးဆောင် မြင်
ပို့များသည်။

ညောင်ပိုင်ရွာ၏ ဘာသာရေး ပိုင်းတွင် အမျိုးသမီးများက
ဘာသာရေး ကိုင်းရှင်းမှု ပိုများသည်။ ပိုင်ဆိုင်မှုပိုင်းမှာ ဆက်တိုက်
သဘောတူညီမှုကရ တောင်းတူဖြစ်သည်။ လူမှုရေးပိုင်းတွင် အမျိုးသား
များက စွမ်းဆောင်ရည် ပိုပြည့်ဝကြသည်။ အိမ်မှုကိစ္စ တွင် အမျိုးသမီး
အား ကောင်းသော်လည်း အမျိုးသားများ၏ သိတတ်မှု၊ နားလည်မှု
ချစ်ခင်မှုတို့ကြောင့် ပါဝင်ကူညီ ဆောင်ရွက်ကြသည်။

အရင်းအမြစ်သုံးစွဲမှု ပုံစံပြဿနာ:

ထိန်းချုပ်မှု

ညောင်စိုင်းအုပ်စု - ညောင်စိုင်းရွာ



ဘောလုံးကွင်း

ဇွား

ဆိုင်ကယ်

ဒိန်းဒေါင်း

ကား

လယ်ထွန်ဝက်

လယ်

တောင်ပာ

ကိုင်း

လမ်း / ကျောင်း

ပါဝင်ဆွေးနွေးသူဦးရေ

က - ၆ ယောက်

မ - ၇ ယောက်

ပ - ၁၃ ယောက်

ချေးဆိုင်

အပ်ချုပ်ဝက်

ကိပ်ကွင်း မူလုပ်ငန်း

တောင်ပာ

ဖွေးဖြူချေး

(၁၀ / ကြွက် / ဝက်)

တောင်ပာ

လယ်

ဆိုင်ကယ်

ရေကန်

ဘောလုံးကွင်း

ဝက်အိမ်

ဖွေးဖြူချေး

လမ်း / ကျောင်း

စာတိယနှစ်ဝက်စိမ်း ဖြန့်လှည့်သုံးစွဲသည့်

ရက်စွဲ - ၂၅.၉.၂၀၁၈

ပို၍ဆိုင်ရာ ဆန်းစစ်ခြင်း (ညောင်ပိုင်း ရွာ)
ညောင်ပိုင်းရွာ

အိုးရွေးခြင်းနှင့် ဆန်းစစ်ခြင်း

ညောင်ပိုင်းရွာတွင် ကပ်ချုပ်ဆိုင်၊ ဈေးဆိုင်၊ အိမ်တွင်းရွာ လုပ်ငန်း
များကို အမျိုးသမီးများက ပို၍ဆိုင်၍ ဦးဆောင် လုပ်ကိုင်ကြသည်။
တောလုံးကွင်း၊ နွား၊ ဆိုင်ကယ်၊ တေး၊ ဒိန်းဒေါင်း၊ လယ်၊ တောင်၊
ယာ၊ ကိုင်းများကို အမျိုးသားများက ထိန်းချုပ်ထားသည်။
လယ်ယာ၊ တောင်ယာ၊ ဆိုင်ကယ်များကို အမျိုးသမီးများ
အမျိုးသားများပါ ပို၍ဆိုင် ထိန်းချုပ်နိုင်ကြပါသည်။

အဖွဲ့အစည်း: ချိတ်ဆက် မူပြုရေးယာ:

ဒုတိယ-ဆောင်ရွက်ခြင်း
ကျေးဇူး - ဆောင်ရွက်ခြင်း

အဖွဲ့အစည်း

ပူးပေါင်းမှု

ပူးပေါင်းမှုအစီအစဉ်

အဖွဲ့အစည်း

အဖွဲ့အစည်း

အဖွဲ့အစည်း

အဖွဲ့အစည်း

အဖွဲ့အစည်း

အဖွဲ့အစည်း



၂၅.၉.၂၀၁၈.ရက်တွင် ကာကွယ်ရေးအဖွဲ့အစည်း

ပါဝင်ဆွေးနွေးသူ - အဖွဲ့အစည်း - ၁၅ ဦး
အဖွဲ့အစည်း - ၂၀ ဦး

အဖွဲ့ဝင်များ၏ အားပေးခြင်းဖြင့် အောင်မြင်စွာ ပြီးစီးခဲ့ပါသည်။

အောင်မြင်စွာ
ကျေးဇူးတင်
စာချုပ်

24.11.2017

- အောင်မြင်စွာ အောင်မြင်စွာ ပြီးစီးခဲ့ပါသည်။ အဖွဲ့ဝင်များ၏ အားပေးခြင်းဖြင့် အောင်မြင်စွာ ပြီးစီးခဲ့ပါသည်။
- အောင်မြင်စွာ ပြီးစီးခဲ့ပါသည်။ အဖွဲ့ဝင်များ၏ အားပေးခြင်းဖြင့် အောင်မြင်စွာ ပြီးစီးခဲ့ပါသည်။
- အောင်မြင်စွာ ပြီးစီးခဲ့ပါသည်။ အဖွဲ့ဝင်များ၏ အားပေးခြင်းဖြင့် အောင်မြင်စွာ ပြီးစီးခဲ့ပါသည်။
- အောင်မြင်စွာ ပြီးစီးခဲ့ပါသည်။ အဖွဲ့ဝင်များ၏ အားပေးခြင်းဖြင့် အောင်မြင်စွာ ပြီးစီးခဲ့ပါသည်။

၇။ ကျေးရွာကော်မတီရွေးချယ်ခြင်းနှင့်ကျေးရွာဖွံ့ဖြိုးရေးအစီအစဉ်ဆောင်ရွက်မှုမှတ်တမ်းဓါတ်ပုံများ



၈။ ကျေးရွာစီမံကိန်းအထောက်အကူပြုကော်မတီဝင်များစာရင်း

စဉ်	အမည်	ကျား၊မ	ရာထူး
၁	ဦးဖိုးနီဌာတာ	ကျား	ကျေးရွာစီ/ထောက်ဥက္ကဋ္ဌ
၂	ဒေါ်သင်းသင်းခိုင်	မ	ကျေးရွာစီ/ထောက်ဥက္ကဋ္ဌ
၃	ဦးယဉ်မောင် ထီး	ကျား	စောင့်ကြည့်၊ကြီးကြပ်ရေးဆပ်ကော်မတီ
၄	ဦးသောင်းဝင်း	ကျား	စောင့်ကြည့်၊ကြီးကြပ်ရေးဆပ်ကော်မတီ
၅	ဒေါ်စန္ဒာအေး	မ	စောင့်ကြည့်၊ကြီးကြပ်ရေးဆပ်ကော်မတီ
၆	ဦးနီစို၊လွင်	ကျား	ဝယ်ယူရေးဆပ်ကော်မတီ
၇	ဒေါ်နီလာခိုင်	မ	ဝယ်ယူရေးဆပ်ကော်မတီ
၈	ဒေါ်အေးအေး၊လှိုင်	မ	ဝယ်ယူရေးဆပ်ကော်မတီ
၉	ဦးအောင်ထိုး	ကျား	လည်ပတ်ရေးနှင့်ပြင်/ထိန်းဆပ်ကော်မတီ
၁၀	ဦးသန်းနိုင်ဝင်း	ကျား	လည်ပတ်ရေးနှင့်ပြင်/ထိန်းဆပ်ကော်မတီ
၁၁	ဒေါ်မေသူဝင်း	မ	လည်ပတ်ရေးနှင့်ပြင်/ထိန်းဆပ်ကော်မတီ
၁၂	ဦးအောင်အောင်၊ဖြိုး	ကျား	စေတနာ့ဝန်ထမ်း
၁၃	ဒေါ်နန့်မာရီဂျော်	မ	စေတနာ့ဝန်ထမ်း
၁၄	ဦးအောင်မြင့်ထွေး	ကျား	အကြံပြုတိုင်ကြားဖြေရှင်းရေး
၁၅	ဒေါ်ဇာမြည်စိုး	မ	အကြံပြုတိုင်ကြားဖြေရှင်းရေး
၁၆	ဒေါ်သန်းသန်းနွယ်	မ	ကျေးရွာစာရင်းကိုင်

၉။ ကျေးရွာအခြေခံအချက်အလက်များ(ပုံစံစ - ၁)

ပုံစံ - စ - ၁ ကျေးရွာအခြေခံအချက်အလက်များ (Form PC 1)

လမ်းညွှန်ချက်၊ ကျေးရွာတစ်ရွာသို့ ပထမဆုံးပိတ်ဆက်ခရီး သွားရောက်သောအခါ လူထုစည်းရုံးရေးမှူးသည် ကျေးရွာခေါင်းဆောင်များအား ကျေးရွာအချက်အလက်များကို မေတ္တာရပ်ခံ၍ တောင်းခံရသည်။ ဤအချက်အလက်များကို စီမံကိန်းပိတ်ဆက်အစည်းဝေးပတ်ိုင်စီတောင်းခံရမည်။ စီမံကိန်းပိတ်ဆက်အစည်းဝေးတွင် လူထုစည်းရုံးရေးမှူးသည် ဤအချက်အလက်များအား စစ်ဆေးပြီး မှန်ကန်အောင်ပြုလုပ်ရမည်။ ပြီးနောက်တွင် လူထုစည်းရုံးရေးမှူးမှ သတင်းအချက်အလက်ထံသို့ Tablets မှ တဆင့် ဖြည့်သွင်းရမည်။

ကျေးရွာခေါင်းဆောင် အမည် ဒေါ်အိန်းလွှာ	ကျေးရွာခေါင်းဆောင်၏ ဖုန်းနံပါတ် ၀၅၄၃၃၅၃၃၃၃၃	လူထုစည်းရုံးရေးမှူး၏ အမည် ဒေါ်ဇော်အေး
ပြည်နယ်၊ တိုင်းဒေသကြီး ဧရာဝတီ	မြို့နယ် ဗဟိုတော	ကျေးရွာအုပ်စု ညောင်ပိုင်
		ကျေးရွာ ညောင်ပိုင်

က။ လူဦးရေ

လူမျိုးစု	အိမ်ထောင်စုအရေအတွက်	ကိုးကွယ်သည့်ဘာသာ	အိမ်ထောင်စုအရေအတွက်
လူမျိုးစု (၁) - ကရင်	၃၃၅	ဘာသာ (၁) - ဗုဒ္ဓ	၃၃၅
လူမျိုးစု (၂) -----	-	ဘာသာ (၂) - ခရစ်ယာန်	၁
လူမျိုးစု (၃) -----		ဘာသာ (၃) -----	
လူမျိုးစုရော အခြား	၅၀	ဘာသာရော -----	
	အရေအတွက်		
မသန်စွမ်းသူများ	၃	၉၆	၃
သက်ကြီးရွယ်အိုများ (၆၅ နှစ် နှင့် အထက်)	၃၅	၉၆	၃၅
စင်ဘေးရောင် (သို့မဟုတ်) ရွှေ့ပြောင်းနေထိုင်၊ ပြောင်းရွှေ့	၂၈	၉၆	၆

လူဦးရေ	အမျိုးသား (အရေအတွက်)	အမျိုးသမီး (အရေအတွက်)	အိမ်ခြေအရေအတွက်
လူမျိုးစု (၁) - ကရင်	၇၁၄	၆၈၁	၃၆၁
လူမျိုးစု (၂) - ခရစ်ယာန်	၃၀	၁၅	
လူမျိုးစု (၃) -----			
အခြား			
အိမ်ထောင်စုစီးစီး	၃၃၈	၃၂	

(ခ) အခြေခံအဆောက်အအုံ အသုံးအဆောင်များ

စာသင်ကျောင်း	အမှတ် ခြံပိ	ကျန်းမာရေး	အမှတ် ခြံပိ	ဘာသာရေး အဆောက်အအုံများ	အမှတ် ခြံပိ
အထက်တန်းကျောင်း	၈	ဆေးရုံ	၈	ဝေတီ	✓
အလယ်တန်းကျောင်း	၄	ကျန်းမာရေးဌာန	၈	ဘုန်းကြီးကျောင်း	✓
မူလတန်းကျောင်း	၂၂	ကျန်းမာရေးဌာနခွဲ	၂၂	ဟိန္ဒူဘုရားကျောင်း	၂
မူကြိုကျောင်း	၂	ဆေးပေးခန်း	၂	ရေစိမ့်ယာန်ကျောင်း	၂
အခြား	၂	အခြား	၂	ဝလီ	၂
				အခြား	၂
မှတ်ချက်		မှတ်ချက်		မှတ်ချက်	

(ဂ) ကျွမ်းကျင်သူများမှတ်တမ်း (ကျေးရွာတွင်နေထိုင်သော သို့မဟုတ် တခြားရွာမှလာရောက်သောကျွမ်းကျင်သူများ)

(၁) စာသင်ကျောင်း			(၂) ကျန်းမာရေး			(၃) လက်မှုပညာရှင်		
	ရွာတွင်နေထိုင်သူ	အခြားရွာမှလာသူ		ရွာတွင်နေထိုင်သူ	အခြားရွာမှလာသူ		ရွာတွင်နေထိုင်သူ	အခြားရွာမှလာသူ
မူလတန်းပြဆရာ/မ	✓	✓	ဆရာဝန်	၈	၇	လက်သမား	✓	၈
အထက်တန်းပြဆရာ/မ	၂	၂	လက်ထောက်ကျန်းမာရေးမှူး	၂	၂	ပန်းရံ	✓	၂
အလယ်တန်းပြဆရာ/မ	✓	✓	အမျိုးသမီးကျန်းမာရေးဆရာမ	၈	၇	လျှပ်စစ်ကျွမ်းကျင်ပီးသမား	✓	၈
မူလတန်းပြဆရာ/မ	၂	၂	သားဖွားဆရာမ	✓	၂	ရေပိုက်သွယ်သူ	✓	၂
အခြား	၂	၇	ပြည်သူ့ကျန်းမာရေးလုပ်သား	၀	၂	စက်ပြင်ဆရာ	✓	၀
မှတ်ချက်			မှတ်ချက်			မှတ်ချက်		

(ဃ) ကျေးရွာသို့ ရောက်ရှိနိုင်သည့် လမ်းအခြေအနေ / ကျေးရွာတစ်ရွာသည် ၎င်း၏ ကျေးရွာအုပ်စုနှင့် ဆက်သွယ်ထားသော လမ်းအခြေအနေ (အောက်ပါတို့ကိုပိုင်းပါ)

ကျောက်ကြမ်းလမ်း: ကတ္တရာလမ်း: ကွန်ကရစ်လမ်း: မော်တော်ဆိုင်ကယ်လမ်း:
 ကျောက်ခင်းလမ်း: မြေသားလမ်း: လူသွားလမ်း: အခြား: _____

(င) ကျေးရွာဖွံ့ဖြိုးမှုစီမံချက်

- (၁) လူထုဝဟိုပြုစီမံကိန်းမဝတင်မှီ ဤကျေးရွာတွင်ကျေးရွာဖွံ့ဖြိုးမှုစီမံချက်ရှိခဲ့ပါသလား? ပိုင်းပါ
ရှိပါသည်/မရှိပါ/မသိပါ
- (၂) ရှိခဲ့ပါလျှင် ဤစီမံချက်ကို မည်သည့် ခုနှစ်တွင်ပြင်ဆင်ခဲ့ပါသနည်း? နှစ် ၂၀၁၇/မသိပါ
- (၃) ဤစီမံချက်ကို မြို့နယ်မှအတည်ပြုခဲ့ပါသလား? ပြုခဲ့ပါသည်/မပြုခဲ့ပါ /မသိပါ

(စ) ခရီးအကွာအဝေး

- (၁) ဤကျေးရွာ၏ဝဟိုမှ ၎င်းကျေးရွာအုပ်စု၏ဝဟိုအထိ ခရီးပိုင်မည်မျှကွာဝေးသနည်း? ပိုင်-----/မသိပါ
- (၂) ဤကျေးရွာမှ ၎င်းကျေးရွာအုပ်စု၏ဝဟိုအထိ သွားလာရာတွင်ကြာမြင့်သည့်အချိန်။

ခြောက်သွေ့ရာသီတွင်ကြာချိန်----- ထော်လာဂျီ/မော်တော်ဆိုင်ကယ်/ခြေလျင်/လား/မော်တော်ဘုတ်/
 အခြား: -----
 မိုးရာသီတွင်ကြာချိန်----- ထော်လာဂျီ/မော်တော်ဆိုင်ကယ်/ခြေလျင်/လား/မော်တော်ဘုတ်/
 အခြား: -----

(ဆ) ပတ်ဝန်းကျင်ဆိုင်ရာ သဘာဝဘေးအန္တရာယ်

ဤကျေးရွာတွင် ရေကြီးခြင်းကဲ့သို့ သဘာဝဘေးအန္တရာယ်ကျရောက်ဖူးခြင်းရှိပါသလား။
 ၊ မရှိပါ ၊ ရှိပါသည် ၊ ရှိလျှင်ဖော်ပြပါ -----

(ဇ) ကျေးရွာတွင် ဖွံ့စည်းထားသော အဖွဲ့အစည်းများ

လူထုဝဟိုပြုစီမံကိန်းမတိုင်မီ ဤကျေးရွာတွင် ကျေးရွာဖွံ့ဖြိုးရေးအတွက် အစိုးရ (သို့) ရွာသားများကိုယ်တိုင်(သို့) စီမံကိန်းတစ်ခုခုမှ ဖွံ့စည်းထားသည့် အဖွဲ့အစည်းများရှိပါသလား။

- (၁) မြေဇွန်: ဟောင်ဒါဖွဲ့
- (၂) အမျိုးသမီးခြေတင်ဖွဲ့

(ဈ) အထွေထွေအုပ်ချုပ်ရေး ဦးစီးဌာန (GAD) မှ မှတ်တမ်းတင်ထားခြင်း

ဤကျေးရွာသည် အထွေထွေအုပ်ချုပ်ရေး ဦးစီးဌာန (GAD) မှ မှတ်တမ်းတင်ထားမှု ရှိပါသလား။
 ၊ မရှိပါ ၊ ရှိပါသည်

ကျေးရွာခေါင်းဆောင်
 အမည် အောင်ကျော်
 လက်မှတ် [Signature]
 နေ့စွဲ 3.2.2017

လူထုဝဟိုရုံးရေးမှူး
 အမည် ဒေါ်ခင်စု
 လက်မှတ် [Signature]
 နေ့စွဲ 3.2.2017

ပုံစံ - ၈ - ၁ ကျေးရွာအခြေခံအချက်အလက်များ (Form PC 1)

လမ်းညွှန်ချက်၊ ကျေးရွာတစ်ရွာသို့ ပထမဆုံးမိတ်ဆက်ရေး သွားရောက်သောအခါ လူထုစည်းရုံးရေးမှူးသည် ကျေးရွာ ခေါင်းဆောင်များအား ကျေးရွာအချက်အလက်များကို မေတ္တာရပ်ခံ၍ တောင်းခံရသည်။ ဤအချက်အလက်များကို စီမံကိန်း မိတ်ဆက်အစည်းဝေးပတ်ပတ်တောင်းခံရမည်။ စီမံကိန်းမိတ်ဆက်အစည်းဝေးတွင် လူထုစည်းရုံးရေးမှူးသည် ဤအချက်အလက် များအား စစ်ဆေးပြီး မှန်ကန်အောင်ပြုလုပ်ရမည်။ ပြီးနောက်တွင် လူထုစည်းရုံးရေးမှူးမှ သတင်းအချက်အလက်ထဲသို့ Tablets မှ တစ်ဆင့် ဖြည့်သွင်းရမည်။

ကျေးရွာခေါင်းဆောင် အမည် ဦး ဒဂုန်ကျော်	ကျေးရွာခေါင်းဆောင်၏ ဖုန်းနံပါတ် ၀၇၄၂၂၅၂၂၂၂၂၂၂	လူထုစည်းရုံးရေးမှူး၏ အမည် ဦးကျော်မေဃ
ပြည်နယ်၊ တိုင်းဒေသကြီး ဧရာဝတီ	မြို့နယ် ဗဟော	ကျေးရွာအုပ်စု ဒုသာင်ဒိုင်း
		ကျေးရွာ ဒုသာင်ဒိုင်း

က။ လူဦးရေ

လူမျိုးစု	အိမ်ထောင်စုအရေအတွက်	ကိုးကွယ်သည့်ဘာသာ	အိမ်ထောင်စုအရေအတွက်
လူမျိုးစု (၁) ကရင်	၃၀၀	ဗုဒ္ဓ	၃၀၀
လူမျိုးစု (၂) မြာ	၃၅	ဘာသာ (၂) မြာ	၃၅
လူမျိုးစု (၃) -----		ဘာသာ (၃) -----	
လူမျိုးစုရော -----		ဘာသာရော -----	
အခြား			
	အရေအတွက်		
မသန်စွမ်းသူများ	၃		
သက်ကြီးရွယ်အိုများ (၆၅ နှစ် နှင့် အထက်)	၃၅		
စစ်ဘေးရှောင် (သို့မဟုတ်) ရွှေ့ပြောင်းနေထိုင်၊ ပြောင်းရွှေ့			

လူဦးရေ	အမျိုးသား (အရေအတွက်)	အမျိုးသမီး (အရေအတွက်)	အိမ်ခြေအရေအတွက်
လူမျိုးစု (၁) ကရင်	၇၂၄	၇၁၅	
လူမျိုးစု (၂) မြာ	၃၂	၂၈	
လူမျိုးစု (၃) -----			
အခြား			
အိမ်ထောင်စုဦးစီး	၃၁၈	၁၇	

(ခ) အခြေခံအဆောက်အအုံ အသုံးအဆောင်များ

စာသင်ကျောင်း	အမှတ် ခြံမိ	ကျန်းမာရေး	အမှတ် ခြံမိ	ဘာသာရေး အဆောက်အအုံများ	အမှတ် ခြံမိ
အထက်တန်းကျောင်း	၈	ဆေးရုံ	၈	စေတီ	၂
အလယ်တန်းကျောင်း	၅	ကျန်းမာရေးဌာန	၈	ဘုန်းကြီးကျောင်း	၂
မူလတန်းကျောင်း	၈	ကျန်းမာရေးဌာနခွဲ	၈	ဟိန္ဒူဘုရားကျောင်း	၂
မှတ်တိုင်	၂	ဆေးပေးစခန်း	၂	ခရစ်ယာန်ကျောင်း	၂
အခြား	၂	အခြား	၂	ဂူ	၂
		မှတ်ချက်		အခြား	၂
မှတ်ချက်				မှတ်ချက်	

(ဂ) ကျွမ်းကျင်သူများမှတ်တမ်း (ကျေးရွာတွင်နေထိုင်သော သို့မဟုတ် တခြားရွာမှလာရောက်သောကျွမ်းကျင်သူများ)

	(၁) စာသင်ကျောင်း		(၂) ကျန်းမာရေး			(၃) လက်မှုပညာရပ်		
	ရွာတွင်နေထိုင်သူ	အခြားရွာမှလာသူ		ရွာတွင်နေထိုင်သူ	အခြားရွာမှလာသူ		ရွာတွင်နေထိုင်သူ	အခြားရွာမှလာသူ
မူလတန်းပြဆရာ/မ	✓	✓	ဆရာဝန်	၈	၇	လက်သမား	✓	✓
အထက်တန်းပြဆရာ/မ	၂	၂	လက်ထောက်ကျန်းမာရေးမှူး	၂	၂	ပန်းချီ	✓	✓
အလယ်တန်းပြဆရာ/မ	✓	✓	အမျိုးသမီးကျန်းမာရေးဆရာမ	၈	၇	လျှပ်စစ်ကျွမ်းကျင်၊ မီးသမား	၇	၈
ပုဂ္ဂိုလ်ဆရာ/မ	၂	၂	သားဖွားဆရာမ	✓	၂	ရေပိုက်သွယ်သူ	၂	၂
အခြား	၂	၂	ပြည်သူ့ကျန်းမာရေးလုပ်သား	၀	၂	စက်ပြင်ဆရာ	✓	✓
မှတ်ချက်			မှတ်ချက်			မှတ်ချက်		

(ဃ) ကျေးရွာသို့ ရောက်ရှိနိုင်သည့် လမ်းအခြေအနေ / ကျေးရွာတစ်ရွာသည် ၎င်း၏ ကျေးရွာအုပ်စုနှင့် ဆက်သွယ်ထားသော လမ်းအခြေအနေ (အောက်ဖော်ပြပါ)

ကျောက်ကြမ်းလမ်း: ကတ္တရာလမ်း: ကွန်ကရစ်လမ်း: မော်တော်ဆိုင်ကယ်လမ်း:
 ကျောက်ခင်းလမ်း: မြေသားလမ်း: လူသွားလမ်း: အခြား: _____

(င) ကျေးရွာဖွံ့ဖြိုးမှုစီမံချက်

(၁) လူထုပတ်ဝန်းကျင်ထိခိုက်မှုမရှိစေရန် ဤကျေးရွာတွင်ကျေးရွာဖွံ့ဖြိုးမှု စီမံချက်ရှိခဲ့ပါသလား? ရှိပါသည်/မရှိပါ/မသိပါ
 (၂) ရှိခဲ့ပါလျှင် ဤစီမံချက်ကို မည်သည့် ခုနှစ်တွင်ပြင်ဆင်ခဲ့ပါသနည်း? နှစ်-----/မသိပါ 2014
 (၃) ဤစီမံချက်ကို ဖြိုးနယ်မှအတည်ပြုခဲ့ပါသလား? ပြုခဲ့ပါသည်/မပြုခဲ့ပါ/မသိပါ

(စ) ဓရီးအကွာအဝေး

(၁) ဤကျေးရွာ၏ပတ်ဝန်းကျင်မှ ၎င်းကျေးရွာအုပ်စု၏ပတ်ဝန်းကျင်မှ ဓရီးခိုင်ပညာမူကွာဝေးသနည်း? ဝိုင်-----/မသိပါ
 (၂) ဤကျေးရွာမှ ၎င်းကျေးရွာအုပ်စု၏ပတ်ဝန်းကျင်မှ သွားလာရာတွင်ကြာမြင့်သည့်အချိန်၊

ခြောက်သွေ့ရာသီတွင်ကြာချိန်----- ထော်လာရီ/မော်တော်ဆိုင်ကယ်/ခြေလျင်/လား/မော်တော်ဘုတ်/
 အခြား: _____
 မိုးရာသီတွင်ကြာချိန်----- ထော်လာရီ/မော်တော်ဆိုင်ကယ်/ခြေလျင်/လား/မော်တော်ဘုတ်/
 အခြား: _____

(ဆ) ပတ်ဝန်းကျင်ဆိုင်ရာ သဘာဝဘေးအန္တရာယ်

ဤကျေးရွာတွင် ရေကြီးခြင်းကဲ့သို့ သဘာဝဘေးအန္တရာယ်ကျရောက်စွမ်းခြင်း ရှိပါသလား? ရှိပါသည်
 ၊ မရှိပါ ၊ ရှိပါသည် ၊ ရှိလျှင်ဖော်ပြပါ ၂၀၀၆ နှစ်ကပ်မှုနှင့်တူပြီး

(ဇ) ကျေးရွာတွင် ခွဲစည်းထားသော အဖွဲ့အစည်းများ

လူထုပတ်ဝန်းကျင်ထိခိုက်မှုမရှိစေရန် ဤကျေးရွာတွင် ကျေးရွာဖွံ့ဖြိုးရေးအတွက် အစိုးရ (သို့) ရွာသားများကိုယ်တိုင် (သို့) စီမံကိန်းတစ်ခုခုမှ ခွဲစည်းထားသည့် အဖွဲ့အစည်းများရှိပါသလား။

(၁) မြေစမ်းစရာ-----

(၂) -----

(ဈ) အထွေထွေအုပ်ချုပ်ရေး ဦးစီးဌာန (GAD) မှ မှတ်တမ်းတင်ထားခြင်း

ဤကျေးရွာသည် အထွေထွေအုပ်ချုပ်ရေး ဦးစီးဌာန (GAD) မှ မှတ်တမ်းတင်ထားမှု ရှိပါသလား။
 ၊ မရှိပါ ၊ ရှိပါသည်

လူဦးရေ	အမျိုးသား (အဝရအတွက်)	အမျိုးသမီး (အဝရအတွက်)
လူဦးရေ (၁) ကျား (၂)	340 ယောက်	344 ယောက်
လူဦးရေ (၂) ကျား	250 ယောက်	256 ယောက်
လူဦးရေ (၃) မိဘ	30 ယောက်	32 ယောက်
အခြား	-	-
အိမ်ထောင်စုံစီး	240 စုံ	22 စုံ

11
 344
 256
 32
 632

(၁) အခြေအနေအထားအရ အသုံးအဝင်များ

စာသင်တန်း	အသက် ဖြစ်ပါ	ကျန်းမာရေး	အသက် အစကောက်	
			အသက် ဖြစ်ပါ	အသက် မဖြစ်ပါ
အထက်တန်းတန်း	<input type="checkbox"/>	ခေတ်	<input type="checkbox"/>	<input checked="" type="checkbox"/>
အလယ်တန်းတန်း	<input checked="" type="checkbox"/>	ကျန်းမာရေး	<input type="checkbox"/>	<input checked="" type="checkbox"/>
ပုဂံတန်းတန်း	<input type="checkbox"/>	ကျန်းမာရေး	<input type="checkbox"/>	<input type="checkbox"/>
ပုဂံတန်း	<input type="checkbox"/>	ခေတ်	<input type="checkbox"/>	<input type="checkbox"/>
အခြား	<input type="checkbox"/>	အခြား	<input type="checkbox"/>	<input type="checkbox"/>
မှတ်ချက်		မှတ်ချက်		

☐ မရှိပါ

✓ ရှိပါသည်

ကျေးဇူးတင်စကား

စာမည် ဦးအုတ်စုတ်ထွန်း

လက်မှတ် ၀၄.၉ ၂၅.၉.၂၀၁၉

စာမည် ဦးအောင်ကျော်

လက်မှတ် ၀၄.၉ ၂၅.၉.၂၀၁၉

လှူဒါန်းစာအုပ်

စာမည် ဦးအောင်ကျော်

လက်မှတ် ၀၄.၉ ၂၅.၉.၂၀၁၉

၁၀။ စီမံကိန်းစက်ဝန်းအချိန်ဇယား(ပုံစံစ-၂)

ပုံစံ - ၀ - ၂ - စီမံကိန်းစက်ဝန်းအချိန်ဇယား (PC 2)

လမ်းညွှန်ချက်၊ ပြည်သူ့ဝန်းရေပေး စနစ်အမျိုးအမည်၊ စတင်ရန်/ရပ်စဲရန် နေ့စွဲ	သက်ဆိုင်ရာလူထုဝန်းရေပေးမှု/လက်ထောက်နည်းပညာများဖြင့် စီမံကိန်းစက်ဝန်းအထည်တည်ခြင်းစဉ်၊ စတင်ရန်/ရပ်စဲရန် နေ့စွဲ	အစည်းအဝေး နေ့စွဲ	စီမံကိန်းအကျဉ်းချုပ် စတင်ရန်/ရပ်စဲရန် နေ့စွဲ	အစည်းအဝေးတွင်တက်ရောက်သူအရေအတွက်			လူမျိုးစုတက်ရောက်သူ အရေအတွက် နှင့် လူမျိုးစုအမည်
				အမျိုးသား အရေအတွက်	အမျိုးသမီး အရေအတွက်	အိမ်ထောင်စု အရေအတွက်	
၁။ ကျေးရွာစီမံကိန်း စီမံကိန်းအစည်းအဝေး	၃.၂.၂၀၁၇	၃.၂.၂၀၁၇	၃.၂.၂၀၁၇	၂၂	၆၅	၅၁	၂၂/၆၅/၅၁
၂။ ကျေးရွာစီမံကိန်း စီမံကိန်းအစည်းအဝေး	၆.၂.၂၀၁၇	၆.၂.၂၀၁၇	၆.၂.၂၀၁၇	၁၆	၅၂	၇၀	၁၆/၅၂/၇၀
၃။ ကျေးရွာအုပ်စု လုပ်ငန်းဆောင်ရွက်ချက်စာတမ်း အစည်းအဝေး							
၄။ မြို့နယ်အစည်းအဝေး စီမံကိန်းရေးဆွဲရေး နှင့် အကောင်အထည်ဖော်ရေးကော်မတီ၏ စီမံကိန်း သုံးသပ်မှု အစည်းအဝေး							
၅။ မြို့နယ် စီမံကိန်းရေးဆွဲရေး နှင့် အကောင်အထည်ဖော်ရေး ကော်မတီ၏ဆုံးဖြတ်ချက်ကို ရွာသို့ အသိပေး အကြောင်းကြားသည့် အစည်းအဝေး				မလို	မလို	မလို	မလို
၆။ စီမံကိန်းလုပ်ငန်းခွဲစီမံချက်ရေးဆွဲခြင်း အစည်းအဝေး							
၆.၀၁။ စီမံကိန်းလုပ်ငန်း အကောင်အထည်ဖော် ရေးအစီအစဉ် ရေးဆွဲခြင်း							
၆.၀၂။ ဝယ်ယူရေးအစီအစဉ် ရေးဆွဲခြင်း							
၆.၁။ ဘဏ္ဍာရေးကုန်ကျမှု လျာထားအစီအစဉ် ရေးဆွဲခြင်း							

ပုံစံ ၂ - စီမံကိန်းစီမံခန့်ခွဲရေး (PC 2)

ပြည်သူ့ဝန်ထမ်း			
စည်းရုံးရေးမှူး/ဝန်ထမ်း အမည်		ဦးစောနိုင် ဖြိုး	
ခန့်အပ်	25.9.2018	စက်ဝန်းအားအမှတ်ဖြစ်ပါ <input type="checkbox"/> စက်ဝန်း(ဝ) <input type="checkbox"/> ဟိုက်ဝန်း(၂) <input checked="" type="checkbox"/> ဟိုက်ဝန်း(၃) <input type="checkbox"/> စက်ဝန်း (၄)	
ပြည်နယ်/တိုင်း	ဧရာဝတီ	မြို့နယ်	ငယ်တော
ကျေးရွာအုပ်စု	စင်္ဘောစင်	ကျေးရွာ	စောဘင်

စီမံကိန်းစောင့်ရှောက်မှုအစဉ်အစား	ခန့်အပ်		အစဉ်အစားတွင်တက်ရောက်သူအရေအတွက်			
	တက်သည့် ခန့်	ပြီးဆုံးသည့်ခန့်	အမျိုးသား အရေအတွက်	အမျိုးသမီး အရေအတွက်	အိမ်ထောင်စု အရေအတွက်	လူမျိုးစုတက်ရောက်သူ အရေအတွက် နှင့် လူမျိုးစုအမည်
၁။ ကျေးရွာစီမံကိန်း စိတ်ဆက်အစဉ်အစား	25.9.18	25.9.18	77 ဦး	88 ဦး	165 စု	ကရင် (မိန်း)
၂။ ကျေးရွာဖွံ့ဖြိုးရေး စီမံချက်ရေးဆွဲခြင်း အစဉ်အစား	27.9.18	27.9.18	77 ဦး	86 ဦး	163 စု	ကရင် (မိန်း)

၃။ ကျေးရွာအုပ်စု လုပ်ငန်းဆုံးဖြတ်ချက်ချသည့် အစဉ်အစား	30.9.18	30.9.18	116 ယောက်	၈ ယောက်	၁၉ ယောက်	ကရင် ၆၅ စု၊ မကွေး ၇ ဦး၊ မကွေး ၁၁ စု၊ မကွေး ၂ စု
၄။ မြို့နယ်အဆင့် စီမံကိန်းရေးဆွဲရေး နှင့် အကောင်အထည်ဖော်ရေးကော်မတီ၏ စီမံကိန်း သုံးသပ်မှု အစဉ်အစား			ဟု	ဟု	ဟု	ဟု
၅။ မြို့နယ် စီမံကိန်းရေးဆွဲရေး နှင့် အကောင်အထည်ဖော်ရေး ကော်မတီ၏ဆုံးဖြတ်ချက်ကို ရွာသို့ အသိပေး အကြောင်းကြားသည့် အစဉ်အစား	7.12.18	7.12.18	80 ဦး	75 ဦး	155 ဦး	ကရင် ၅၀
၆။ စီမံကိန်းလုပ်ငန်းဆွဲစီမံချက်ရေးဆွဲခြင်း အစဉ်အစား						
၆.၁။ စီမံကိန်းလုပ်ငန်း အကောင်အထည်ဖော်ရေးအစီအစဉ် ရေးဆွဲခြင်း	၇.12.18	၇.12.18	၈ ယောက်	၆ ယောက်	၁၆ ယောက်	မကွေး - 1 ဦး၊ ကရင် - 15 ဦး
၆.၂။ ဝယ်ယူရေးအစီအစဉ် ရေးဆွဲခြင်း	၇.12.18	၇.12.18	၈ ယောက်	၈ ယောက်	၁၆ ယောက်	မကွေး - 1 ဦး၊ ကရင် - 15 ဦး
၆.၃။ တက္ကသိုလ်ကျောင်းမှ လျာထားအစီအစဉ် ရေးဆွဲခြင်း	၇.12.18	၇.12.18	၈ ယောက်	၈ ယောက်	၁၆ ယောက်	မကွေး - 1 ဦး၊ ကရင် - 15 ဦး

၆.၄။ ပြင်/ထိန်းသိမ်းရေးအစဉ် ရေးဆွဲခြင်း	၂၁-၁၂-၁၈	၂၁-၁၂-၁၈	၈၆ယောက်	၈၆ယောက်	၁၆၆ယောက်	မဟာ ၂ ဥရိယာ ကရင် ၁၅၅ ဥရိယာ
၇။ စီမံကိန်းလုပ်ငန်းခွဲ တိုးတက်မှု စောင့်ကြည့် အစည်းအဝေး						
၇.၁။ အစည်းအဝေး ပထမအကြိမ်						
၇.၂။ အစည်းအဝေး ဒုတိယအကြိမ်						
၇.၃။ အစည်းအဝေး တတိယအကြိမ်						
၈။ စီမံကိန်းလုပ်ငန်းခွဲ အပြီးသတ်စစ်ဆေးခြင်း အစည်းအဝေး						
၉။ လူထုစစ်ဆေးမှုအစည်းအဝေး	၃၀-၄-၁၉	၃၀-၄-၂၀၁၅	၇၉ ယောက်	၇၉ ယောက်	၁၆၇ ယောက်	ကရင် ၇၅

၁၁။ ကျေးရွာဖွံ့ဖြိုးရေးဦးစားပေးအစီအစဉ်(ပုံစံ-၃)

ပုံစံ - ၀ - ၃ ကျေးရွာဖွံ့ဖြိုးရေး ဦးစားပေးအစီအစဉ် (Form PC 3)

လမ်းညွှန်ချက်၊ အဆင့်(၃) ကျေးရွာဖွံ့ဖြိုးရေးမှန်းချက်အစည်းအဝေး ပြီးဆုံးသောအခါ ကျေးရွာစီမံကိန်း အထောက်အကူပြု ကော်မတီသည် လူထုစည်းရုံးရေးမှူးအကူအညီဖြင့် ဤပုံစံကိုပြည့်စုံအောင် ဖြည့်သွင်းရမည်။

လူထုစည်းရုံးရေးမှူး/ဝန်ထမ်း အမည် ဒီး မျော်စေတနာ

နေ့စွဲ 25.2.2017 စက်ဝန်းအား အမှတ်ခြစ်ပါ (✓) ။ စက်ဝန်း(၁) ။ စက်ဝန်း(၂) ။ စက်ဝန်း(၃) ။ စက်ဝန်း(၄)

ပြည်နယ်/တိုင်း ဧရာဝတီ ဖြန့်နယ် ဗဟို ကျေးရွာအုပ်စု ဟောင်းတိုင် ကျေးရွာ ဟောင်းတိုင်

က။ အခက်အခဲအတားအဆီးများအားဆွေးနွေးခြင်း - ယခုလက်ရှိအခြေအနေတွင် ဤကျေးရွာဖွံ့ဖြိုးတိုးတက်ရေးအတွက် အဓိက အခက်အခဲအတားအဆီးများသည် မည်သည့်များဖြစ်ပါသနည်း။ (အမျိုးသား/သမီး အနည်းဆုံးအခက်အခဲ ၅ ခုစီဖော်ပြပါ)

အမျိုးသား အဖွဲ့မှ တင်ပြသောအခက်အခဲအတားအဆီးများ	အမျိုးသမီး အဖွဲ့မှ တင်ပြသောအခက်အခဲအတားအဆီးများ
၁ လမ်းပန်းဆက်သွယ်ရေး အခက်အခဲရှိ	၁ လမ်းပန်းဆက်သွယ်ရေး အခက်အခဲရှိ
၂ လမ်းပန်းဆက်သွယ်ရေး အခက်အခဲရှိ	၂ လမ်းပန်းဆက်သွယ်ရေး အခက်အခဲရှိ
၃ စိုက်ပျိုးရေး အခက်အခဲရှိ	၃ စိုက်ပျိုးရေး အခက်အခဲရှိ
၄ အခြားအခက်အခဲရှိ	၄ အခြားအခက်အခဲရှိ
၅ အခြားအခက်အခဲရှိ	၅ အခြားအခက်အခဲရှိ
၆ အခြားအခက်အခဲရှိ	၆ အခြားအခက်အခဲရှိ

ခ။ မျှော်မှန်းခြင်း - နောင်လာမည့် (၅) နှစ် အတွင်း ကျေးရွာဖွံ့ဖြိုးရေး မျှော်မှန်းလျာထားချက်များအား တင်ပြပါ။

အမျိုးသားအဖွဲ့မှ တင်ပြသောမျှော်မှန်းချက်များ	အမျိုးသမီးအဖွဲ့မှ တင်ပြသောမျှော်မှန်းချက်များ
၁ ကျေးရွာအတွင်း အခြေအနေအထား	၁ လမ်းပန်းဆက်သွယ်ရေး အခက်အခဲရှိ
၂ လမ်းပန်းဆက်သွယ်ရေး အခက်အခဲရှိ	၂ စိုက်ပျိုးရေး အခက်အခဲရှိ
၃ စိုက်ပျိုးရေး အခက်အခဲရှိ	၃ အခြားအခက်အခဲရှိ
၄ အခြားအခက်အခဲရှိ	၄ အခြားအခက်အခဲရှိ
၅ အခြားအခက်အခဲရှိ	၅ အခြားအခက်အခဲရှိ
၆ အခြားအခက်အခဲရှိ	၆ အခြားအခက်အခဲရှိ

ဂ။ လူထုစီမံကိန်း၏ လာမည့် (၄) နှစ်အတွက် အကျုံးဝင်သော ဦးစားပေး ဖွံ့ဖြိုးတိုးတက်မှု လုပ်ငန်း အစီအစဉ်များအားဖော်ပြပါ။

အဆင့်	ကျေးရွာအတွက် ဦးစားပေး ဖွံ့ဖြိုးတိုးတက်မှု လုပ်ငန်းစဉ်များ	အဆိုပြုသူ (အမျိုးသား/အမျိုးသမီး/အမျိုးသား+အမျိုးသမီး)	ခန့်မှန်းကုန်ကျစရိတ်	အကျိုးခံစားခွင့်ရှိသူ ခန့်မှန်းခြေ အရေအတွက်
၁	ရွာတွင်း လမ်းပန်းဆက်သွယ်ရေး	က + ဝ		
၂	စိုက်ပျိုးရေး အခက်အခဲရှိ	က + ဝ		
၃	အခြားအခက်အခဲရှိ	က + ဝ		
၄	အခြားအခက်အခဲရှိ	က + ဝ		
၅	အခြားအခက်အခဲရှိ	က + ဝ		
၆	အခြားအခက်အခဲရှိ	၀		

သ။ လူထုစီမံကိန်း၏ လာမည့်(၄)နှစ်အတွက် အကျုံးမဝင်သော ဦးစားပေး ဖွံ့ဖြိုးတိုးတက်မှု လုပ်ငန်း အစီအစဉ်များအားဖော်ပြပါ။

အဆင့်	ကျေးရွာအတွက် ဦးစားပေး ဖွံ့ဖြိုး တိုးတက်မှု လုပ်ငန်းစဉ်များ	အဆိုပြုသူ (အမျိုးသားများ/ အမျိုးသမီးများ/အမျိုးသား+ အမျိုးသမီး)	အခန်းကဏ္ဍ
၀	ရိက္ခာပိုမားရေးအစီအစဉ်		
၂	မေ့ဇာတိ		
၃			
၄			
၅			
၆			
၇			
၈			

ခေါင်းဆောင်၊ ကျေးရွာစီမံကိန်းအထောက်အကူပြုကော်မတီမှ အတည်ပြုသည်။

အမည် ဒိုးမော်မော်မော် လက်မှတ် [Signature] နေ့စွဲ ၆.၉.၂၀၁၇

ပုံစံ - ၀ - ၃ ကျေးရွာခွဲ၊ ငြိမ်းရေး ဦးစားပေးအစီအစဉ် (Form PC 3)

လမ်းညွှန်ချက်၊ အဆင့်(၃) ကျေးရွာမှော်မှန်းချက်အစည်းအဝေး ပြီးဆုံးသောအခါ ကျေးရွာပိတ်ပိတ် အထောက်အကူပြု
 ကော်မတီသည် လူထုစည်းရုံးရေးများအကူအညီဖြင့် ဤပုံစံကိုပြည့်စုံအောင် ဖြည့်သွင်းရမည်။

လူထုစည်းရုံးရေးမှူး/ဝန်ထမ်း အမည် ဒိုး ကျော်စေတီ

နေ့စွဲ ၇၆. ၁၁. ၁၇ စက်ဝန်းအား အမှတ်ခြစ်ပါ (✓) စက်ဝန်း(၁) စက်ဝန်း(၂) စက်ဝန်း(၃) စက်ဝန်း(၄)

ပြည်နယ်/တိုင်း ဧရာဝတီ ပြနယ် ပုသိမ် ကျေးရွာအုပ်စု ရှေးဇော် ကျေးရွာ ရွှေဘို

က။ အခက်အခဲအတားအဆီးများအားဆွေးနွေးခြင်း - ယခုလက်ရှိအခြေအနေတွင် ဤကျေးရွာခွဲ၊ ငြိမ်းတိုးတက်ရေးအတွက် အဓိက အခက်အခဲအတားအဆီးများသည် မည်သည်များဖြစ်ပါသနည်း။ (အမျိုးသား/သမီး အနည်းဆုံးအခက်အခဲ ၅ ရပ်စီဖော်ပြပါ)

အမျိုးသား အဖွဲ့မှ တင်ပြသောအခက်အခဲအတားအဆီးများ	အမျိုးသမီး အဖွဲ့မှတင်ပြသောအခက်အခဲအတားအဆီးများ
၁။ ခရီးသွားလာရခက်ခဲခြင်း	၁။ ချေးသယ်များ သွားလာရခက်ခဲခြင်း
၂။ စလေးများ သွားလာရခက်ခဲခြင်း သယ်ယူပို့ဆောင်ရေးခက်ခဲခြင်း	၂။ သယ်ယူပို့ဆောင်ရေးခက်ခဲခြင်း
၃။ အလုပ်အကိုင် ရွားပါးခြင်း	၃။ ကျန်းမာရေး ခက်ခဲခြင်း
၄။ ဖွံ့ဖြိုးရေး အခက်ခဲခြင်း	၄။ ဆေးဝေ့ခံနိုင်စွမ်း ခက်ခဲခြင်း
၅။ ကုန်တင် ကုန်ချခက်ခဲခြင်း	၅။ အလုပ်အကိုင် ရွားပါးခြင်း
၆။ ကုန်တင် ကုန်ချခက်ခဲခြင်း	၆။ ကုန်တင် ကုန်ချခက်ခဲခြင်း

ခ။ မှော်မှန်းခြင်း - နောင်လာမည့် (၅) နှစ် အတွင်း ကျေးရွာခွဲ၊ ငြိမ်းရေး မှော်မှန်းလျာထားချက်များအား တင်ပြပါ။

အမျိုးသားအဖွဲ့မှ တင်ပြသောမှော်မှန်းချက်များ	အမျိုးသမီးအဖွဲ့မှ တင်ပြသောမှော်မှန်းချက်များ
၁။ ဘဝသာဓက၊ လူမှုရေး အခက်ခဲ ဖြေရှင်း	၁။ ကျန်းမာရေးတွေကို အချိန်မီ ကုသနိုင်စေ
၂။ သယ်ယူပို့ဆောင်ရေး ကောင်းလာ	၂။ ပစ္စည်းများ သယ်ယူပို့ဆောင် လွယ်ကူစေ
၃။ ကျန်းမာရေး အခက် ရှောင်ရှားစေ	၃။ ခရီးသွားရေးတွေ ဖြေ လည်စေ
၄။ အဖွဲ့အစည်း ချိတ်ဆက်မှု နားလည်စေ	၄။ အသိပညာ ဗဟုသုတတွေ တိုးလာစေ
၅။ ကုန်တင် ကုန်ချ ဝန်ထမ်းများ စေ	၅။ ယဇာရေးတွေ ကောင်းစွာ လာ စေ
၆။ ဆေး ခရီးသွား ရေးတွေ ဖြေ လည် စေ	၆။ အဖွဲ့အစည်း ချိတ်ဆက်မှု အား ကောင်း လာစေ

ဂ။ လူထုပိတ်ပိတ်ပိတ် (၄) နှစ်အတွက် အကျုံးဝင်သော ဦးစားပေး ဖွံ့ဖြိုးတိုးတက်မှု လုပ်ငန်း အစီအစဉ်များအားဖော်ပြပါ။

အဆင့်	ကျေးရွာအတွက် ဦးစားပေး ဖွံ့ဖြိုးတိုးတက်မှု လုပ်ငန်းစဉ်များ	အဆိုပြုသူ (အမျိုးသားများ/ အမျိုးသမီးများ/ အမျိုးသား+ အမျိုးသမီး)	ခန့်မှန်းကုန်ကျ စရိတ်	အကျိုးခံစားခွင့်ရှိသူ ခန့်မှန်းခြေ အရေအတွက်
၁။	ကျေးရွာတွင်းလမ်း	က + မ	7214801	၁၄၉၆
၂။	အလုပ်	က + မ	3200000	၁၄၉၆
၃။	ပျဉ်းမချောင်း	က + မ	3200000	၁၄၉၆
၄။	ဆေးကုသရေး	က + မ		၁၄၉၉
၅။	ဆေးဝေ့ခံနိုင်	က + မ		၁၄၉၉
၆။				

ဃာ: လူထုစီမံကိန်း၏ လာမည့်(၄)နှစ်အတွက် အကျိုးပင်စေသာ ဦးစားပေး ဖွံ့ဖြိုးတိုးတက်မှု လုပ်ငန်း အစီအစဉ်များအားခေါ်ပြပါ။

အဆင့်	ကျေးရွာအတွက် ဦးစားပေး ဖွံ့ဖြိုး တိုးတက်မှု လုပ်ငန်းစဉ်များ	အဆိုပြုသူ (အမျိုးသားများ/ အမျိုးသမီးများ/အမျိုးသား+ အမျိုးသမီး)	အခန်းကဏ္ဍ
၀			
၂			
၃			
၄			
၅			
၆			
၇			

ခေါင်းဆောင်၊ ကျေးရွာစီမံကိန်းအထောက်အကူပြုကော်မတီမှ အတည်ပြုသည်။

အမည် ----- ဒေါ် သင်း သန်း ခိုင် ----- လက်မှတ် ----- သက် ----- ရက်စွဲ ၂၆. ၁၁. ၂၀၁၇

ပုံစံ - ၀-၃ ကျေးရွာခွဲအဖွဲ့ဝင်အစည်းအဝေး (Form PC 3)

လက်မှတ်ရေးထိုးသူ အဆင့်(၃)ကျေးရွာခွဲအဖွဲ့ဝင်များအားလုံး၏အမိန့်အတိုင်း ကျေးရွာခွဲဝင်များ အထောက်အကူပြုပေး
 ကော်မတီသည် လူထုဝင်ရောက်မှုများအားလုံးကို ထိန်းချုပ်ညွှန်ကြားရန် ဖြစ်ပေါ်ရမည်။

လူထုဝင်ရောက်မှုများ/ဝန်ထမ်း အမည် ဦးသက်ဦး ဖြစ်ကြောင်း

နေ့စွဲ ၂၀၁၇.၇.၂၀ ဝက်တိုဘာလ ၁၀ ရက်နေ့ (၁) ဝက်တိုဘာလ ၁၀ ရက်နေ့(၁)
 □ ဝက်တိုဘာလ ၁၀ ရက်နေ့(၂) □ ဝက်တိုဘာလ ၁၀ ရက်နေ့(၃) □ ဝက်တိုဘာလ ၁၀ ရက်နေ့(၄)

ပြည်နယ်/တိုင်း၊ မြို့နယ်/မြို့နယ်၊ မြို့နယ်အဖွဲ့အစည်း၊ ကျေးရွာအဖွဲ့အစည်း၊ ကျေးရွာအဖွဲ့အစည်း

က) အစည်းအဝေးအဖွဲ့ဝင်များအားလုံး၏အမိန့်အတိုင်း - လူထုဝင်ရောက်မှုများအားလုံးကို ထိန်းချုပ်ညွှန်ကြားရန် ဖြစ်ပေါ်ရမည်။
 အဓိကအစည်းအဝေးအဖွဲ့ဝင်များသည် ပူးတွဲသည့်အစည်းအဝေး (အစည်းအဝေး/သင်တန်း) အစည်းအဝေးအား ၅ ရက်အတွင်း

အုပ်စု၊ ဝတ္ထုရေးရာများ တင်ပြသောအစည်းအဝေးအဖွဲ့ဝင်များ

၅၁ ချင်း၊ သက်တမ်း ၁၀ နှစ်အောက်၊ ဖခင်၊ မိခင်၊ ဖခင်၊ မိခင်	□ ကျား၊ □ မိန်းမ
၅၂ ကျား၊ မိန်းမ၊ ဝက်တိုဘာလ ၁၀ ရက်နေ့	□ ကျား၊ □ မိန်းမ
၅၃ ကျား၊ မိန်းမ၊ ဝက်တိုဘာလ ၁၀ ရက်နေ့	□ ကျား၊ □ မိန်းမ
၅၄ ကျား၊ မိန်းမ၊ ဝက်တိုဘာလ ၁၀ ရက်နေ့	□ ကျား၊ □ မိန်းမ
၅၅ ကျား၊ မိန်းမ၊ ဝက်တိုဘာလ ၁၀ ရက်နေ့	□ ကျား၊ □ မိန်းမ
၅၆ ကျား၊ မိန်းမ၊ ဝက်တိုဘာလ ၁၀ ရက်နေ့	□ ကျား၊ □ မိန်းမ
၅၇ ကျား၊ မိန်းမ၊ ဝက်တိုဘာလ ၁၀ ရက်နေ့	□ ကျား၊ □ မိန်းမ
၅၈ ကျား၊ မိန်းမ၊ ဝက်တိုဘာလ ၁၀ ရက်နေ့	□ ကျား၊ □ မိန်းမ
၅၉ ကျား၊ မိန်းမ၊ ဝက်တိုဘာလ ၁၀ ရက်နေ့	□ ကျား၊ □ မိန်းမ
၆၀ ကျား၊ မိန်းမ၊ ဝက်တိုဘာလ ၁၀ ရက်နေ့	□ ကျား၊ □ မိန်းမ

ခ) ဝန်ထမ်းအဖွဲ့ဝင်များ (၅) နှစ် အတွင်း ကျေးရွာခွဲအဖွဲ့ဝင်များအား ဝင်ရောက်

အုပ်စု၊ ဝတ္ထုရေးရာများ တင်ပြသောအစည်းအဝေးအဖွဲ့ဝင်များ

၆၁ ကျား၊ မိန်းမ၊ ဝက်တိုဘာလ ၁၀ ရက်နေ့	□ ကျား၊ □ မိန်းမ
၆၂ ကျား၊ မိန်းမ၊ ဝက်တိုဘာလ ၁၀ ရက်နေ့	□ ကျား၊ □ မိန်းမ
၆၃ ကျား၊ မိန်းမ၊ ဝက်တိုဘာလ ၁၀ ရက်နေ့	□ ကျား၊ □ မိန်းမ
၆၄ ကျား၊ မိန်းမ၊ ဝက်တိုဘာလ ၁၀ ရက်နေ့	□ ကျား၊ □ မိန်းမ
၆၅ ကျား၊ မိန်းမ၊ ဝက်တိုဘာလ ၁၀ ရက်နေ့	□ ကျား၊ □ မိန်းမ
၆၆ ကျား၊ မိန်းမ၊ ဝက်တိုဘာလ ၁၀ ရက်နေ့	□ ကျား၊ □ မိန်းမ
၆၇ ကျား၊ မိန်းမ၊ ဝက်တိုဘာလ ၁၀ ရက်နေ့	□ ကျား၊ □ မိန်းမ
၆၈ ကျား၊ မိန်းမ၊ ဝက်တိုဘာလ ၁၀ ရက်နေ့	□ ကျား၊ □ မိန်းမ
၆၉ ကျား၊ မိန်းမ၊ ဝက်တိုဘာလ ၁၀ ရက်နေ့	□ ကျား၊ □ မိန်းမ
၇၀ ကျား၊ မိန်းမ၊ ဝက်တိုဘာလ ၁၀ ရက်နေ့	□ ကျား၊ □ မိန်းမ

၁၂။ ကျေးရွာအုပ်စုစီမံကိန်းလုပ်ငန်းခွဲရွေးချယ်ခြင်း(ပုံစံ-၄)

စာတင်စာရင်းအကျဉ်းချုပ်		စာတင်စာရင်းအကျဉ်းချုပ်	
ဦးစား	ကျေးရွာအုပ်စုစီမံကိန်း	စာတင်စာရင်းအကျဉ်းချုပ်	စာတင်စာရင်းအကျဉ်းချုပ်
စား			
အဆင့်			
၀	၂၈၈၅၀၀၀	၂၈၈၅၀၀၀	၂၈၈၅၀၀၀
၁	၂၈၈၅၀၀၀	၂၈၈၅၀၀၀	၂၈၈၅၀၀၀
၂	၂၈၈၅၀၀၀	၂၈၈၅၀၀၀	၂၈၈၅၀၀၀
၃	၂၈၈၅၀၀၀	၂၈၈၅၀၀၀	၂၈၈၅၀၀၀
၄	၂၈၈၅၀၀၀	၂၈၈၅၀၀၀	၂၈၈၅၀၀၀
၅	၂၈၈၅၀၀၀	၂၈၈၅၀၀၀	၂၈၈၅၀၀၀

စာတင်စာရင်းအကျဉ်းချုပ် (၄) နှစ်အတွက် စာတင်စာရင်းအကျဉ်းချုပ်လုပ်ငန်း အစီအစဉ်အားဖော်ပြပါ

အဆင့်	ကျေးရွာအုပ်စုစီမံကိန်းလုပ်ငန်းခွဲ	အစီအစဉ် (အစီအစဉ်အကျဉ်းချုပ်/အစီအစဉ်အကျဉ်းချုပ်)	အခန်းကဏ္ဍ
၀	စီမံကိန်းရေးဆွဲခြင်း	စီမံကိန်းရေးဆွဲခြင်း	စီမံကိန်းရေးဆွဲခြင်း
၁	စီမံကိန်းရေးဆွဲခြင်း	စီမံကိန်းရေးဆွဲခြင်း	စီမံကိန်းရေးဆွဲခြင်း
၂	စီမံကိန်းရေးဆွဲခြင်း	စီမံကိန်းရေးဆွဲခြင်း	စီမံကိန်းရေးဆွဲခြင်း
၃	စီမံကိန်းရေးဆွဲခြင်း	စီမံကိန်းရေးဆွဲခြင်း	စီမံကိန်းရေးဆွဲခြင်း
၄	စီမံကိန်းရေးဆွဲခြင်း	စီမံကိန်းရေးဆွဲခြင်း	စီမံကိန်းရေးဆွဲခြင်း

စီမံကိန်းရေးဆွဲခြင်းအစီအစဉ်အကျဉ်းချုပ်အစီအစဉ်အကျဉ်းချုပ်

အမည် လက်မှတ် ၂၇. ၇. ၂၀၁၆

ပုံစံ - ၁၁ - စေတနာ့ထုပ်ပေးမှု အကျဉ်းချုပ်စာရွက် (Form - F10)

လမ်းညွှန်စာရွက် / သယ်ယူပို့ဆောင်ရေးနှင့် ဆက်သွယ်ရေး ဝန်ဆောင်မှုများ ပံ့ပိုးပေးရန်အတွက် အထောက်အကူပြုရန်

မူရင်း အကျဉ်းချုပ်စာရွက် - ဒေါ်ခင်စုစုလေး ၊ ဦးဘက်စိုင်းဖြူ

ဝန်ထုပ်ပေးမှု အမျိုးအစား: ပတ်ဝန်းကျင် ပတ်ဝန်းကျင်

ပြည်နယ်/တိုင်း: **ဧရာဝတီ** မြို့နယ် - **ငယ်တော** ဝန်ထုပ်ပေးမှု - **ရောင်းချခြင်း** ကျေးဇူးပြု - **ရောင်းချခြင်း**

အမျိုးအစား	ရက်စွဲ	၂၀၁၉ ခုနှစ်	၂၀၁၈ ခုနှစ်	ပတ်	ပတ်	ပတ်	ပတ်	ပတ်	ပတ်	ပတ်	ပတ်	ပတ်	ပတ်
ရောင်းချခြင်း (ကုန်ကုန်ရောင်းချခြင်း)	၂၀၁၉ ခုနှစ်	၂၀၁၈ ခုနှစ်	၂၀၁၇ ခုနှစ်	၂၀၁၆ ခုနှစ်	၂၀၁၅ ခုနှစ်	၂၀၁၄ ခုနှစ်	၂၀၁၃ ခုနှစ်	၂၀၁၂ ခုနှစ်	၂၀၁၁ ခုနှစ်	၂၀၁၀ ခုနှစ်	၂၀၀၉ ခုနှစ်	၂၀၀၈ ခုနှစ်	၂၀၀၇ ခုနှစ်
ရောင်းချခြင်း (ကုန်ကုန်ရောင်းချခြင်း)		၂၃၀၀၀၀၀၀	၂၁၀၀၀၀၀၀										၂၄၀၀၀၀၀၀
ကျွေးမွေးရေး (ကုန်ကုန်ရောင်းချခြင်း)		၂၃၅၆၅၅၆	၂၅၇၇၇၇၇										၂၅၇၇၇၇၇
ရောင်းချခြင်း (မမြေပိုင်ဆိုင်သူများအတွက်)				၆၀၀၀၀၀									
ကျွေးမွေးရေး (မမြေပိုင်ဆိုင်သူများအတွက်)				၄၅၅၀၀									

ရောင်းချခြင်း	၂၀၁၉ ခုနှစ်	၂၀၁၈ ခုနှစ်	၂၀၁၇ ခုနှစ်	၂၀၁၆ ခုနှစ်	၂၀၁၅ ခုနှစ်	၂၀၁၄ ခုနှစ်	၂၀၁၃ ခုနှစ်	၂၀၁၂ ခုနှစ်	၂၀၁၁ ခုနှစ်	၂၀၁၀ ခုနှစ်	၂၀၀၉ ခုနှစ်	၂၀၀၈ ခုနှစ်	၂၀၀၇ ခုနှစ်
ရောင်းချခြင်း		၁၀၈၀၀၀၀၀	၁၂၀၀၀၀၀၀										၁၂၀၀၀၀၀၀
ကျွေးမွေးရေး		၁၂၅၆၅၅၆	၁၃၇၇၇၇၇										၁၃၇၇၇၇၇
ရောင်းချခြင်း				၆၀၀၀၀၀									
ကျွေးမွေးရေး				၄၅၅၀၀									

ပြုစုသူ
(ရောင်းချခြင်း/ကျွေးမွေးရေး)
ဦး ဖိုးစိုးကျော်

စစ်ဆေးသူ
(ထုတ်ပေးရန်/စစ်ဆေးရန်)
လက်မှတ်နှင့် ရာထူး
ခန့်အပ်ရေးဦးစီးဌာန

အတည်ပြုသူ
(အုပ်စု/ထောက်ခံပေးသူ)
လက်မှတ်နှင့် ရာထူး
ဒေါ်အောင်ဆန်းစုကြည်

၁၃။ အစည်းအဝေးမှတ်တမ်းများ

ကျေးဇူးပတမအကြိမ်အစည်းအဝေး

ကျေးဇူး - ညောင်တိုင်

ကျေးဇူးဒုဗ္ဗ - ညောင်တိုင်

အစည်းဝေးဖြူလုပ်သည်နေရာ = ၇၃-ကြီးကျောင်း၊ ညောင်တိုင်-ကျေးဇူး

အစည်းဝေးဖြူလုပ်သည်အချိန် = 12:00 PM မှ 3:00 PM

တက်ရောက်သူဦးရေ - ကျား = 78 + ၀ = 94 = 172

ရက်စွဲ - 24.11.17

အကြောင်းအရာ

- လူတုဖယိုဖြူစီမံကိန်း၊ ဒုတိယနှင့်တတိယ
- အတွက် ပတမအကြိမ် အစည်းအဝေးကျင်းပခြင်း၊ ပတမအကြိမ် အစည်းအဝေး အား အစီအစဉ် ဂျာနယ်ဖြင့် ကျင်းပခဲ့ပါသည်။

ဆွေးနွေးချက်

- အစီအစဉ် ၁၁ အရ စာအုပ်ဖြင့် ဦးစွန်းကျော်စွာ

အဖွဲ့ဝင်များက ဖြောဖြားပါသည်။ ဒုတိယနှင့်တတိယ ဝန်ထမ်းများအား ကော်မတီများ နှင့် ကျေးဇူးလူတု တို့ ညှိညွှတ်ရာ လုပ်ဆောင်ကြရန် တိုက်တွန်းဖြောဖြားသည်။ အစီအစဉ် ၂၁ အရ လူတုစဉ် ရုံးရုံးမှ ဈေးနှင့် လက်ထောက် နည်းပညာများကို မှ မိတ်ဆက် စကားများ ဖြောဖြားခဲ့ပါသည်။ အစီအစဉ် ၂၁ အရ စီမံကိန်း မိတ်ဆက် ဂျာနယ်ကို လူတုစဉ် ရုံးရုံးမှ မှ ဖြောဖြားလည်း ဖြောဖြားခဲ့ပါသည်။ စီမံကိန်း စစ်ရည်ရှယ်ချက်၊ စီမံကိန်း တက်ဝန် နှင့် ကော်မတီများ စစ်တမ်းများကို ဖြောဖြားလည်း ဖြောဖြားခဲ့ပါသည်။

အစီအစဉ် ၂၁ အရ စီမံကိန်း တက်ဝန် အကြောင်းကို

ကျေးဇူး လူတုနှင့် အတူ အဖြေအကျင့် ဖြောဖြားခဲ့ပါသည်။ လူတု စဉ် ရုံးရုံးမှ ဈေးနှင့် အဖွဲ့ဝင်များ (ဒေါ်အိမ်၊ အဆင်၊ ငါ့အဆင်၊ အားဆက်လက် ဖြောဖြားသည်။ အစီအစဉ် ၂၁ အရ PRA များဖြင့်လည်း ဆုံးဖြတ်ခြင်းကွန် ကျေးဇူး စစ်ဖြေမှုများကို ဖြောဖြားဆုံးဖြတ် ကြသည်။ မိမိတို့ကျေးဇူးလူတု အင်အားများ ထပ်ဖြည့်ချက်ဖြင့် မွဲဖြိုးရန် လိုအပ်သော နေရာများကို ထောက်ပံ့ကြသည်။ အဖွဲ့အစည်း မိတ်ဆက်ပုံစံနှင့် အဖွဲ့ (၂၁) မွဲဖြိုး-လာ ဖြိုး ယင်း (၂၁) မွဲဖြိုး အုပ်ချုပ်ရေးမှူးဖြင့် အဖွဲ့ဆုံး မိတ်ဆက်နေပါသည်။

ကျေးဇူးတင်စွာ အလုပ်အကိုင် အဖွဲ့ဝင်များ ကျေးဇူးတင်စွာ အဖွဲ့ဝင်များ ဆုံးရှုံးမှု
ဆက်ခံနေပါသည်။ အစီအစဉ် ငြိမ်သက်စေရန် အခက်အခဲအခက်ပင် နှစ်ပတ်လည်
ချက်အခက်များကို အဖွဲ့ဝင်များ ဝန်ထမ်းများ ဆွေးနွေးဆွေးနွေးနွေး ဖြစ်ပေါ်
လေ့ရှိသည်။ ရှေးရိုးများ မြို့များ နှစ်ပတ်လည် ဖြစ်ပေါ်ပါသည်။ အဖွဲ့ဝင်များ
ခွဲခြားဆွေးနွေးရာတွင် အခက်အခဲများ အနေနှင့် ပြင်ဆင်ပေးပါရန်
သည်။ ဆွေးနွေးထားသည်များကို စုစည်းရုံးရွေးချယ်ခြင်းဖြင့်
လည်း ဆုံးဖြတ်ပေးပါရန် ဖြစ်ပါသည်။

အစီအစဉ် ငြိမ်သက်စေရန် အဖွဲ့ဝင်များ ကျေးဇူးတင်စွာ အဖွဲ့ဝင်များ
ကျေးဇူးတင်စွာ အလုပ်အကိုင် အဖွဲ့ဝင်များ ဆုံးရှုံးမှုကို စုစည်းရုံးရွေးချယ်ခြင်းဖြင့်
လည်း ဆုံးဖြတ်ပေးပါရန် ဖြစ်ပါသည်။

ဒေါ်ခင်မာမာ ဖြစ်ပါသည်။

ဒေါ်ခင်မာမာ - CF

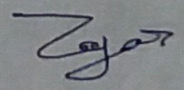

ကျေးဇူးတင်ပေးကြရန်အတွက်အခမ်းအနား

- ကျေးဇူး - ချောင်ရိုင်း
- ကျေးဇူးအုပ်စု - ချောင်ရိုင်း
- နေရာ - ဘုန်းကြီးကျောင်း၊ ချောင်ရိုင်း
- အချိန် - ၈:၀၀ AM မှ ၁၀:၀၀ PM တိ
- တက်ရောက်သူဦးရေ - ကျား - ၆၂ + မ - ၇၇ = ၁၃၉

ရက်စွဲ - ၂၆.၁၁.၂၀၁၇

အကြောင်းအရာ - ခုတ်ယူနှစ်ဆန်းခင်း၊ လူတုပယုတ်ဖြူစိမ်းကိန်း၊ ခုတ်ယူကြိမ်အခမ်းအနား၊ ပွဲဖြူလုပ်ကျွေးပခြင်း၊ ခုတ်ယူအကြိမ်အခမ်းအနား၊ ပွဲအား အစီအစဉ်ငါ့ဘုရားဖြူကျွေးပဖြူလုပ်ခဲ့ပါသည်။

ဆွေးနွေးချက် - အစီအစဉ်ငါ့ဘုရားကျေးဇူးတင်ပေးမှု၊ အဖွဲ့အစည်းအားဖြောင့်ကြားသည်။ အရင်နှစ်က ကော်မတီအဖွဲ့ဝင်များ၏လုပ်ဆောင်မှုများကို ကြိုက်နှစ်သက်ကြောင်း၊ နှစ်ယခုနှစ်တွင်လည်း ဆိုက်ဘို၊ ညိုညိုဝင်းဝင်း လုပ်ကိုင်ကြရန်ဆိုက်ကွန်းဖြောင့်ကြားပါသည်။ အစီအစဉ် ငါ့ဘုရား ကော်မတီများ၏ဖွဲ့စည်းပုံတစ်ခုမျှကို လူတုပယုတ်၊ ရှိရေးမျိုးမှ ရှင်းဖြူပြီး အရင်နှစ်က ကော်မတီဝင်များအား ဆက်လက်လုပ်ဆောင်စဉ်လား၊ နှစ်ကျေးဇူးလုပ်၍ သဘောကြံမှုများကို ပေးဖြုန်းဆွေးနွေးခဲ့သည်။ လက်ရှိကော်မတီဝင်များ ဆက်လက်လုပ်ဆောင်ခြင်းဖြင့် ဝယ်ယူရေး၊ ဆက်ကော်မတီရေးရာတွင် လက်လုပ်ရေးသောတာဝန်များ ကျေးဇူးတင်သဘောတူသောသူတစ်ဦးအား ခန့်အပ်ထားသည်။

ဆက်လက်ပြီး အစီအစဉ်ငါ့ဘုရား ကျေးဇူးတင်ပေးခံရသူများ၊ နှစ်ကျေးဇူးလုပ်မှု စီမံကိန်းလုပ်ငန်းများကို ခုတ်ယူနှစ်အတွက်ပြန်လည်ချယ်ဆဲကြသည်။ ဆိုရှယ် အစီအစဉ် ငါ့ဘုရား အကျွတ်ဆောင်လုပ်ငန်း၊ နှစ်ကျေးဇူး မဝင်သောလုပ်ငန်းများကို လက်ထောက်ရရှိပညာမျိုး မှဖြုန်းလည်ရှင်းဖြုန်းခဲ့သည်။

အစီအစဉ်ငါ့ဘုရား အကျွတ်ဆောင်လုပ်ငန်းများ ထွက်ပေးပါသည်။ ဆိုရှယ်များ၊ နှစ်ပတ်ဆော်ချိန်အကျိုးစီးပွား၊ စစ်ကမ်းများ၊ ကောက်ဆဲကြပါသည်။ အစီအစဉ် ငါ့ဘုရား စီမံကိန်းလုပ်ငန်းများကို မဲခမ်းရွေးချယ်ဆဲကြသည်။ ခုတ်ယူနှစ်တွင် နှာတွင်လမ်း၊ ကာကွယ်နှစ်တွင် နှောင့်လှည့်ကမ်း၊ လုပ်ဆောင်ခြင်းဖြင့် စတုတ္ထနှစ်တွင် ကျေးလက်ဆေးပေးခန်း၊ စာတင်ဆောင်စဉ်လုပ်ဆောင်ရန်အတွက် အဖွဲ့အစည်းအဖွဲ့ဝင်များအဖွဲ့ဝင်များကြသည်။

ဒို့က်ယဒွင်တွင် လမ်းကားဦးစားပေး အဖြစ်ဖြင့် ချယ်ခဲရခြင်းမှာ အကျိုးခံစား
ခွင့် မှာ အမျိုးသမီး၊ အမျိုးသား၊ နွမ်းပါးသူနှင့် ကလေးသူငယ်များ ဖြစ်ပြီး ၎င်း
ကို အကွဲကွဲများ ဆွဲအားပေးဝင်ကြောင်း ဆွေးနွေးပေးဖွဲ့ကြသည့်
အစီအစဉ် ငါ့အရ လူတို့စဉ်းရှုံးရေမှုဖြင့် စာအုပ်ရောက်လာသူ များ
အားကျင့်ထင်ကမ်းဖြောင့်ဖြိုး အစဉ်းအဝေးကို ရှိသလို ခဲဖြင့်

အစဉ်းဝေးပတ်ကမ်း မင်္ဂလာ

ဒိုးကျော်စေတီ - CF

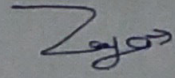



ကော့ကော့ကော့ကော့
 လူထုဝန်ထမ်း
 ကော့ကော့ကော့ကော့

ဝန်ထမ်း
 အဖွဲ့
 ဝန်ထမ်း

ကော့ကော့ကော့ကော့
 ကော့ကော့ကော့ကော့
 ကော့ကော့ကော့ကော့
 ကော့ကော့ကော့ကော့
 ကော့ကော့ကော့ကော့

ကော့ကော့ကော့ကော့
 ကော့ကော့ကော့ကော့
 ကော့ကော့ကော့ကော့
 ကော့ကော့ကော့ကော့
 ကော့ကော့ကော့ကော့

ကော့ကော့ကော့ကော့
 ကော့ကော့ကော့ကော့
 ကော့ကော့ကော့ကော့
 ကော့ကော့ကော့ကော့
 ကော့ကော့ကော့ကော့

ရောဂါဝင်ပေါက်၊ ပဋိပက္ခအကြောင်း၊ လူမှုပတ်ဝန်းကျင်

တစ်ယောက်တည်း၊ ဇနီး၊ ဇနီး၊ မိသားစု၊ ငွေကြေး

၁၉၇၀ ခု ၂၇-၉-၂၀၁၈

၁၉၇၁ ခု နွေရာသီကတည်းက

အကျိုးအမြတ် (၁၇) နှစ်

အကြောင်းအရာ " လူမှုပတ်ဝန်းကျင်နှင့် ကျန်းမာရေးအကျိုးအမြတ်

အထောက်အကူအညီ၊ အကျိုးအမြတ်၊ လူမှုပတ်ဝန်းကျင်နှင့် ကျန်းမာရေးအကျိုးအမြတ်၊ လူမှုပတ်ဝန်းကျင်နှင့် ကျန်းမာရေးအကျိုးအမြတ်

အကျိုးအမြတ်၊ လူမှုပတ်ဝန်းကျင်နှင့် ကျန်းမာရေးအကျိုးအမြတ်၊ လူမှုပတ်ဝန်းကျင်နှင့် ကျန်းမာရေးအကျိုးအမြတ်

အကျိုးအမြတ်၊ လူမှုပတ်ဝန်းကျင်နှင့် ကျန်းမာရေးအကျိုးအမြတ်၊ လူမှုပတ်ဝန်းကျင်နှင့် ကျန်းမာရေးအကျိုးအမြတ်

အထောက်အကူအညီ၊ အကျိုးအမြတ်၊ လူမှုပတ်ဝန်းကျင်နှင့် ကျန်းမာရေးအကျိုးအမြတ်၊ လူမှုပတ်ဝန်းကျင်နှင့် ကျန်းမာရေးအကျိုးအမြတ်

အကျိုးအမြတ်၊ လူမှုပတ်ဝန်းကျင်နှင့် ကျန်းမာရေးအကျိုးအမြတ်၊ လူမှုပတ်ဝန်းကျင်နှင့် ကျန်းမာရေးအကျိုးအမြတ်

အကျိုးအမြတ်၊ လူမှုပတ်ဝန်းကျင်နှင့် ကျန်းမာရေးအကျိုးအမြတ်၊ လူမှုပတ်ဝန်းကျင်နှင့် ကျန်းမာရေးအကျိုးအမြတ်

ကျန်းမာရေးအကျိုးအမြတ်

(ကျန်းမာရေးအကျိုးအမြတ်)

၂၀၁၂ ခုနှစ် အတွက် (၄) နှစ်အတွက် ပြည်ထောင်စုအဖွဲ့ဝင်များ ဦးစားပေးလုပ်ငန်းစဉ်များ
 ကော်မရှင်အဖွဲ့ဝင်များ
 မူရင်းအား TPIC တွင်ထားရှိရပါမည်။ အခြားဌာနများနှင့် ညှိနှိုင်းရန်အတွက် ဝိညာဉ်ပေးပို့ရပါမည်။ MIS သွင်းရန်မလို။

၂၀၁၂ ခုနှစ် အတွက် (၄) နှစ်အတွက် ပြည်ထောင်စုအဖွဲ့ဝင်များ ဦးစားပေးလုပ်ငန်းစဉ်များ

၂၀၁၂ ခုနှစ် အတွက် (၄) နှစ်အတွက် ပြည်ထောင်စုအဖွဲ့ဝင်များ ဦးစားပေးလုပ်ငန်းစဉ်များ

၂၀၁၂ ခုနှစ် အတွက် (၄) နှစ်အတွက် ပြည်ထောင်စုအဖွဲ့ဝင်များ ဦးစားပေးလုပ်ငန်းစဉ်များ

၂၀၁၂ ခုနှစ် အတွက် (၄) နှစ်အတွက် ပြည်ထောင်စုအဖွဲ့ဝင်များ ဦးစားပေးလုပ်ငန်းစဉ်များ

၁၃။ ကဏ္ဍအလိုက်ဖွံ့ဖြိုးရေးဦးစားပေးလုပ်ငန်းများ

၂၀၁၂ ခုနှစ် အတွက် (၄) နှစ်အတွက် ပြည်ထောင်စုအဖွဲ့ဝင်များ ဦးစားပေးလုပ်ငန်းစဉ်များ

အဆင့်	လုပ်ငန်းစဉ်များ	ဘယ်သူတွေက ဦးစားပေး ရှေ့ခိုသလဲ	အမှန် ခြစ်ရန်	လ/နှစ်	တာဝန်ခံမည့်သူ သို့ အဖွဲ့အစည်း	ပြင်ပမှ ထည့်ဝင်မှု
ပြည်ထောင်စုအဖွဲ့ဝင်များ	အထူးကုဆေးရုံ	အမှန်သား	✓	2019	VPSC	
		အမှန်သား	✓			
		အမှန်သား		၂		
		အမှန်သား	✓	2020	VPSC	
ပြည်ထောင်စုအဖွဲ့ဝင်များ	အထူးကုဆေးရုံ	အမှန်သား	✓			
		အမှန်သား				
		အမှန်သား				
		အမှန်သား				
ပြည်ထောင်စုအဖွဲ့ဝင်များ	အထူးကုဆေးရုံ	အမှန်သား				
		အမှန်သား				
		အမှန်သား				
		အမှန်သား				
ပြည်ထောင်စုအဖွဲ့ဝင်များ	အထူးကုဆေးရုံ	အမှန်သား				
		အမှန်သား				
		အမှန်သား				
		အမှန်သား				
ပြည်ထောင်စုအဖွဲ့ဝင်များ	အထူးကုဆေးရုံ	အမှန်သား				
		အမှန်သား				
		အမှန်သား				
		အမှန်သား				

မူဝါဒအရ (၆) နှစ်အထိ အသက်အရွယ်ရှိသူများအား နှစ်စဉ် ဝန်ထမ်းများ၏ ဝင်ရောက်မှုကို စောင့်ကြည့်ရန်

အောက်ဖော်ပြပါ VSC စာရွက်အရ ဝန်ထမ်းများ၏ ဝင်ရောက်မှုကို စောင့်ကြည့်ရန် ဝန်ထမ်းများ၏ ဝင်ရောက်မှုကို စောင့်ကြည့်ရန်

အသက်	အမျိုးအမည်	အသက်အရွယ်	ဝန်ထမ်းအမျိုးအမည်	ဝန်ထမ်းအမျိုးအမည်	ဝန်ထမ်းအမျိုးအမည်
၁	မောင်	၁၈	၁၈	၁၈	၁၈
၂	မောင်	၁၉	၁၉	၁၉	၁၉
၃	မောင်	၂၀	၂၀	၂၀	၂၀
၄	မောင်	၂၁	၂၁	၂၁	၂၁
၅	မောင်	၂၂	၂၂	၂၂	၂၂
၆	မောင်	၂၃	၂၃	၂၃	၂၃
၇	မောင်	၂၄	၂၄	၂၄	၂၄
၈	မောင်	၂၅	၂၅	၂၅	၂၅
၉	မောင်	၂၆	၂၆	၂၆	၂၆
၁၀	မောင်	၂၇	၂၇	၂၇	၂၇
၁၁	မောင်	၂၈	၂၈	၂၈	၂၈
၁၂	မောင်	၂၉	၂၉	၂၉	၂၉
၁၃	မောင်	၃၀	၃၀	၃၀	၃၀
၁၄	မောင်	၃၁	၃၁	၃၁	၃၁
၁၅	မောင်	၃၂	၃၂	၃၂	၃၂
၁၆	မောင်	၃၃	၃၃	၃၃	၃၃
၁၇	မောင်	၃၄	၃၄	၃၄	၃၄
၁၈	မောင်	၃၅	၃၅	၃၅	၃၅
၁၉	မောင်	၃၆	၃၆	၃၆	၃၆
၂၀	မောင်	၃၇	၃၇	၃၇	၃၇
၂၁	မောင်	၃၈	၃၈	၃၈	၃၈
၂၂	မောင်	၃၉	၃၉	၃၉	၃၉
၂၃	မောင်	၄၀	၄၀	၄၀	၄၀
၂၄	မောင်	၄၁	၄၁	၄၁	၄၁
၂၅	မောင်	၄၂	၄၂	၄၂	၄၂
၂၆	မောင်	၄၃	၄၃	၄၃	၄၃
၂၇	မောင်	၄၄	၄၄	၄၄	၄၄
၂၈	မောင်	၄၅	၄၅	၄၅	၄၅
၂၉	မောင်	၄၆	၄၆	၄၆	၄၆
၃၀	မောင်	၄၇	၄၇	၄၇	၄၇
၃၁	မောင်	၄၈	၄၈	၄၈	၄၈
၃၂	မောင်	၄၉	၄၉	၄၉	၄၉
၃၃	မောင်	၅၀	၅၀	၅၀	၅၀

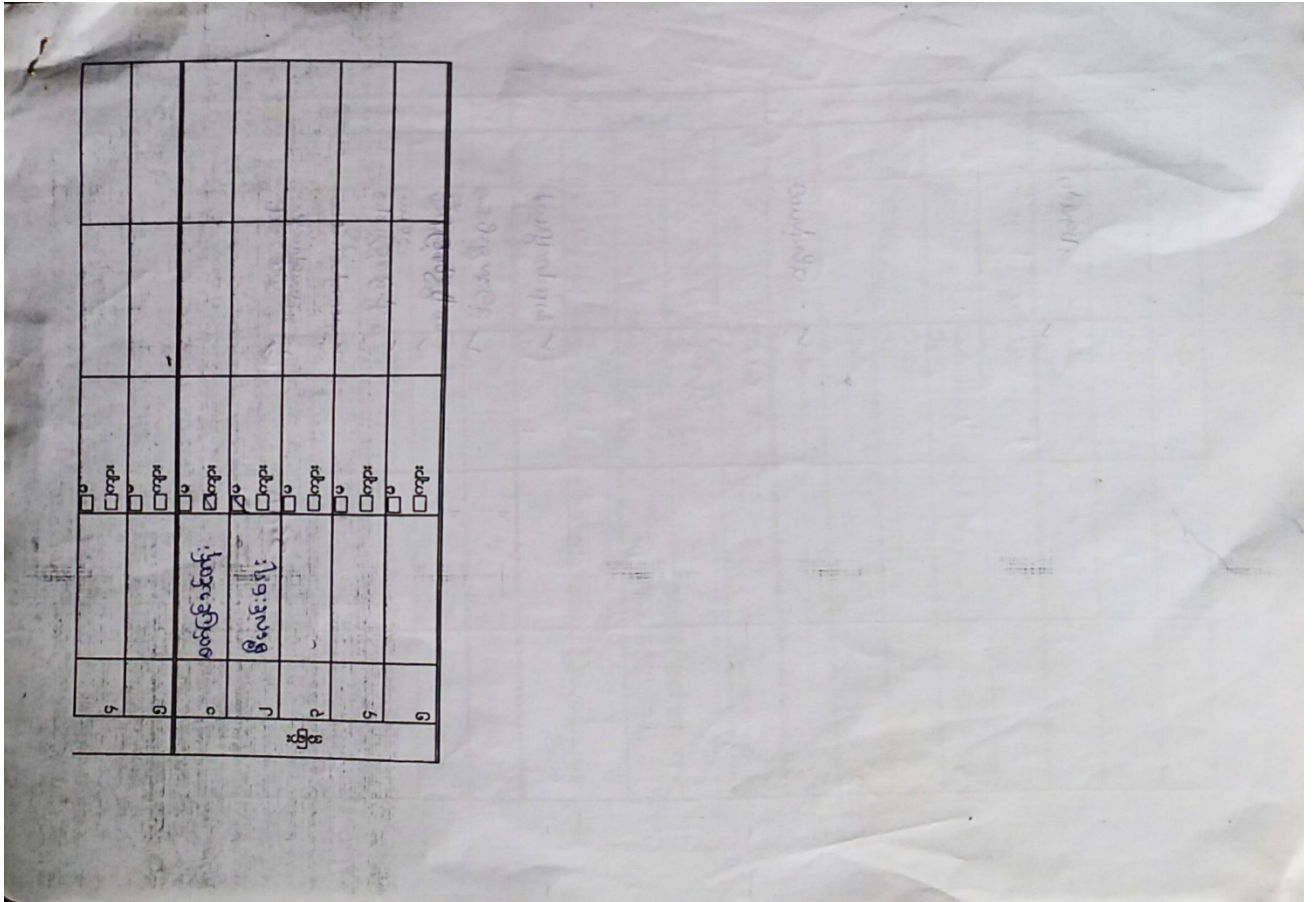

VDP အရည်အသွေးထိန်းချုပ်မှု

ထိန်းချုပ်သူ-

ရက်စွဲ-

ရွာ-

VDP ရက်စွဲ

မြို့နယ်

ကျေးရွာအုပ်စု

VDP စာရွက်စာတမ်းပြီးဆုံးမှုကိုစစ်ဆေးပါ။ (OM အရ)

- မျက်နှာဖုံး (အဖုံး)
- ဗဟိုကတ်
- ကျေးရွာအခြေခံ (data)
- PSA အကျဉ်းချုပ်နှင့် PRA လုပ်ငန်းစဉ်
- အမျိုးသားအမျိုးသမီးအဖွဲ့များ၏အခက်အခဲများ
- ကျေးရွာမျှော်မှန်းချက် (ဆွေးနွေးချက်ရလဒ်)
- အမျိုးသားအမျိုးသမီးအဖွဲ့များသဘောတူထားသည့် (၄) နှစ်အတွက်ဦးစားပေးလုပ်ငန်းများစာရင်း (အခြေခံအဆောက်အအုံ၊ အသက်မွေးမှု၊ ပညာရေး၊ လူမှုရေးထိန်းသိမ်းမှု၊)

နောက်ဆက်တွဲများ

- လူမှုရေးအကဲဖြတ်မှု၊ စာရွက်စာတမ်း၊ ဓါတ်ပုံနှင့် PRA လုပ်ငန်းစဉ်၊ မြေပုံများပါရမည်၊ စည်းစိမ်ပိုင်ဆိုင်မှုအဆင့်၊ Venn ပုံ.....

- ကျေးရွာစီမံကိန်းရေးဆွဲရေးအစည်းအဝေးမှတ်တမ်းမိတ္တူ
- ကျေးရွာ၏အချက်အလက် (PC 1 ပုံစံ)
- ကျေးရွာမျှော်မှန်းချက်

(၂) လူမှုရေးအကဲဖြတ်မှုအရည်အသွေးနှင့် (VDP စစ်ဆေးပါ)

- VDP တွင်ပါဝင်သောဦးရေ (အမျိုးသားအမျိုးသမီး)
- လူမှုရေးအကဲဖြတ်မှုအရည်အသွေးနှင့် VDP အတွက်ရက်ပေါင်း
- PRA အသုံးပြုမှုအရည်အတွက်
- ပါဝင်သောဦးရေနှင့်လုပ်ငန်းများမှတ်တမ်းတင်ခြင်း
(အစည်းအဝေးမှတ်တမ်း၊ ဓါတ်ပုံ၊ တိုင်းရင်းသားအနည်းစုနှင့်ထိရက်လွယ်သောအဖွဲ့များ၊)
 - အလွန်ကောင်
 - ကောင်း
 - ညံ့
- လုပ်ငန်းများမှတ်တမ်းတင်ခြင်းနှင့်အမျိုးသမီးအဖွဲ့အစည်း၏ရလဒ်အားခွဲခြားပေးထားသလား၊
 - ရှိ
 - မရှိ
- စီမံကိန်းအရေအတွက် (အမျိုးသား၊ အမျိုးသမီးရွေးချယ်မှုအရေအတွက်)

PRA နှင့်သက်ဆိုင်သောအခြားစီမံကိန်းအရေအတွက် (အမျိုးသား၊ အမျိုးသမီးရွေးချယ်မှုအရေအတွက်)