



ပြည်ထောင်စုမြန်မာနိုင်ငံတော်အစိုးရ
 စိုက်ပျိုးရေး၊ မွေးမြူရေးနှင့် ဆည်မြောင်းဝန်ကြီးဌာ
 ကျေးလက်ဒေသဖွံ့ဖြိုးတိုးတက်ရေးဦးစီးဌာန

National Community Driven Development Project
 လူထုဗဟိုပြုစီမံကိန်း၊ လှိုင်းဘွဲ့မြို့နယ်

ကျေးရွာဖွံ့ဖြိုးရေးအစီအစဉ်



ကျေးလက်ကျေးရွာအုပ်စု
 ညောင်ပင်ကျေးရွာ

လှိုင်းဘွဲ့မြို့နယ်၊ ကရင်ပြည်နယ်
 ၂၀၁၉ ခုနှစ်

မာတိကာ

<u>စဉ်</u>	<u>အကြောင်းအရာ</u>	<u>စာမျက်နှာ</u>
၁။	လှိုင်းဘွဲ့မြို့နယ်အခြေပြမြေပုံ	၁
၂။	ကျေးရွာမြေပုံ (တည်နေရာ)	၂
၃။	အုပ်စုတွင်ပါဝင်သော ကျေးရွာများစာရင်း	၃
၄။	ကျေးရွာအခြေခံအချက်အလက်များ (ကျေးရွာသမိုင်းကြောင်း)	၄-၅
၅။	လူထုပူးပေါင်းပါဝင်သော လူမှုဆန်းစစ်ခြင်းနှင့် အကဲဖြတ်ခြင်း လုပ်ငန်းစဉ် (PSA/PRA) အကျဉ်းချုပ်ဇယား	၆
၆။	ကျေးရွာဖွံ့ဖြိုးရေးအစီအစဉ်အတွက်အသုံးပြုခဲ့သော PRA tools တစ်ခုချင်းစီအတွက် သုံးသတ်ချက်များ	
	၁။ ကျေးရွာလူမှုရေးနှင့်အရင်းအမြစ်ပြမြေပုံ (Social Map)	၇-၈
	၂။ ရာသီခွင်ပြပြကွဲဒီဇိုင်း (Seasonal Cleander)	၉-၁၀
	၃။ ဥစ္စာနေကြွယ်ဝမှုပြဇယား (Wealth Ranking)	၁၁-၁၂
	၄။ ကျား၊မ ပင့်ကူအိမ်သုံးသပ်ခြင်း (Cob Web)	၁၃-၁၄
	၅။ အရင်းအမြစ်အသုံးချမှုပုံစံပြဇယား (Asset Mapping)	၁၅-၁၇
	၆။ အဖွဲ့အစည်းချိတ်ဆက်မှုပြဇယား (Veen Diagram).....	၁၈-၂၀
၇။	ကော်မတီဝင်များရွေးချယ်ခြင်းနှင့် ကျေးရွာဖွံ့ဖြိုးရေးအစီအစဉ် ဆောင်ရွက်မှုမှတ်တမ်း	၂၁-၂၃
၈။	ကျေးရွာအချက်အလက်များ (PC 1)	၂၄-၂၇
၉။	စီမံကိန်းစက်ဝန်းအချိန်ဇယား (PC 2)	၂၈
၁၀။	ကျေးရွာဖွံ့ဖြိုးရေးဦးစားပေးအစီအစဉ် (PC 3)	၂၉-၃၀
၁၁။	အစည်းဝေးမှတ်တမ်းများ	၃၁-၃၂
၁၂။	ကဏ္ဍအလိုက်ဦးစားပေးဖွံ့ဖြိုးရေးလုပ်ငန်းစဉ်များ	၃၃

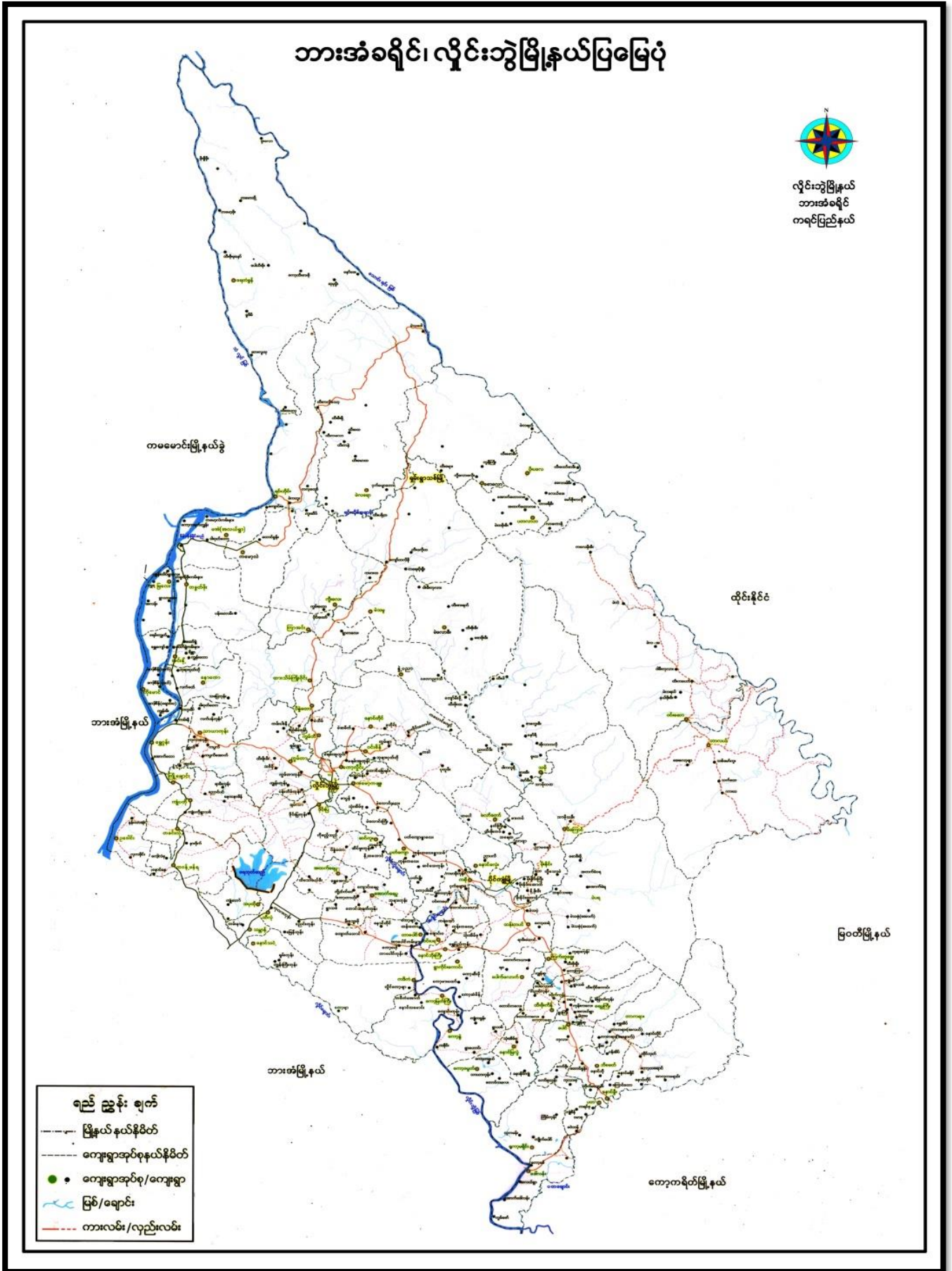

၂။ ကျေးရွာမြေပုံ (တည်နေရာ)

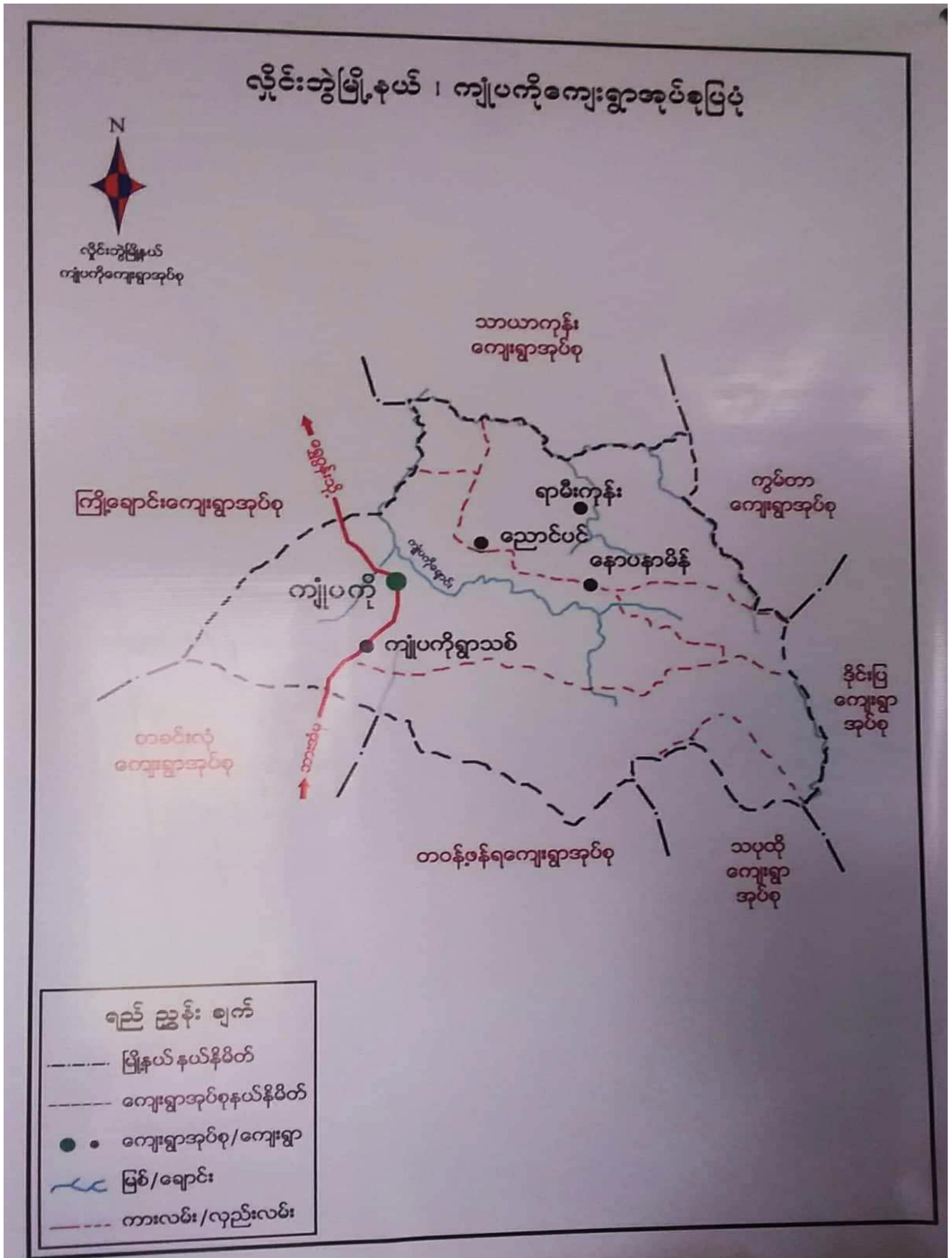

၃။ အုပ်စုတွင်ပါဝင်သော ကျေးရွာများစာရင်း

- ၁။ ကျုံပုကို
- ၂။ နောပနာမီ
- ၃။ ကျုံပုကိုရွာသစ်
- ၄။ ကော့ကလွန်
- ၅။ ကော့ဆွန်ဘောင်
- ၆။ အုန်းနှစ်ပင်
- ၇။ သပြေကုန်း
- ၈။ ရွှေတီကုန်း
- ၉။ ညောင်ပင်

၄။ ကျေးရွာအခြေခံအချက်အလက်များ (ကျေးရွာသမိုင်းကြောင်း)

ညောင်ပင်ရွာ၏ ကျေးရွာသမိုင်း အကြောင်း

ညောင်ပင်ကျေးရွာသည် ဗုဒ္ဓဘာသာ နှစ်ပေါင်း (၁၀၀၀) ကျော် ခန့်က ဒီနယ်တစ်ကွင် မှာ ညောင်ပင်ရွာတစ်ရွာဘဲ ရှိနေပါသည်။
ပူဇော် ထိပ်ဘက်တွင် ညောင်ပင်ကြီးတစ်ပင် နှင့် ကိုင်းပင်လေး
ငါးပင်လောက် ရှိပါသည်။ ထို့နောက် ကျေးရွာတွင် ကုလားလှည်း
ဘုရား ရှိခိုးကျောင်း တစ်ကျောင်း ရှိပါသည်။ ထို့အချိန်တွင်
ပူဇော် ကန်ခြေ လေး၊ ငါး၊ ခြောက် ဆယ်လောက် ရှိပါသည်။
နှစ်ပေါင်း ကြာလာတော့ ကုလားလှည်း ဘုရား ရှိခိုးကျောင်း မရှိ
တော့ပါ။ ထို့နောက် လယ်ကပင် ဘုရားကျောင်း တစ်ကျောင်း
တည်ရှိလာသည်။

ရှေးခေတ် တုန်းက အခြေအနေ မကောင်းလို့ ရွာသူ
ရွာသားများ မကြာခဏ နေရာတို ထွက်သွားနေလျက်ပါသည်။
ထို့နောက် (၁) နှစ် (၂) နှစ် ကြာလာတော့ ညောင်ပင်ရွာကို
ပြန်လာနေသူလည်း ရှိသည်။ မပြန်လာနေသူလည်း ရှိသည်။
နှစ်တွေ ကြာလာတော့ ဒီတစ်ခွင် မှာ ရွာလေး (၅) ရွာ ရှိ
လာသည်။ အဲဒီ ရွာများမှာ ကျွဲပဲလှိုင်၊ နောင်ပင်၊ မိ၊ သပြေကျွန်း
ကျေး ဆွန်တောင် နှင့် ဒုန်းနှစ်ပင် ရွာတို့ ဖြစ်ကြသည်။ ထို့ရွာ
များသည် ညောင်ပင်ရွာ ထာရီကို ထွက်လာတဲ့ ရွာများ ဖြစ်
သည်။

ပြာသာယာအခါ စစ်ဘေးအန္တရာယ်လောကောကြောင့် အချို့သော
ဤသူ့ဤသားဟောင်းများလည်း ဖြန့်လှောင်နေထိုင်ဖို့အတွက် ကြိုးစားလာခဲ့
သောကြောင့် တတ်ပာအကြိမ် မျက်ပန်းဖို့ရွာကို ဖြန့်လှောင်စာပို့ထားခဲ့
သည်။ ဤသူ့ဤသားများကလည်း အတတ်ပညာမရှိသောကြောင့် ဤ၏တိုး
တက်မှုမှာ နှောင့်နှေးခဲ့ရသည်။ ဤ၏အတွင်း လမ်းပန်းဆက်သွယ်ရေးနှင့်
ကမ်းသူလယ်များ၏ ပညာရေးအတွက်လည်း အခက်အခဲတွေ့ရသည်။

— ကေ. ဆိုမေးမြင့် ဘု
— ဒေါ်နန်းမြတ်သူ၏
— လူထုစည်းရုံးရေးမှူး
— လူထုဗဟိုစီမံကိန်း
— လှိုင်းဘွဲ့မြို့နယ်

၅။ လူထုပူးပေါင်းပါဝင်သော လူမှုဆန်းစစ်ခြင်းနှင့် အကဲဖြတ်ခြင်းလုပ်ငန်းစဉ် အကျဉ်းချုပ်ဇယား

လူထုဗဟိုပြုစီမံကိန်း
လူမှုဆန်းစစ်ချက် (PMR) နှင့် သက်ဆိုင်သော အချက်အလက်များ
ဈေးကွက်စနစ် - ညောင်ပင်
ဈေးကွက်စနစ် - လျှပ်လို

စဉ်	ဆွေးနွေးခွဲ စာချက်စွဲ	အကြောင်းအရာများ	ဆွေးနွေးဆောင်ရွက်ခွဲစား သူများ ဝါးအဖွဲ့		ပါဝင်သူ အရေ အတွက်
			လျား	မ	
၁	၆.၆.၂၀၁၉	လူမှုအရင်းအမြစ်ဖြန့်ဖြူး ဆန်းစစ်ချက်များ	၇	၂၀	၂၇
၂	၆.၆.၂၀၁၉	ဒုက္ခရောက်ရှိသူများအား ထောက်ပံ့ဆောင်ရွက်ခြင်း	၇	၂၀	၂၇
၃	၆.၆.၂၀၁၉	ဈေးကွက်စနစ် အဖွဲ့ဝင် များ၏ စိတ်ဓာတ် ဆန်းစစ်ခြင်း	၇	၂၀	၂၇
၄	၆.၆.၂၀၁၉	လူမှုအရင်းအမြစ် ဆန်းစစ်ချက်များ	၇	၂၀	၂၇
၅	၆.၆.၂၀၁၉	ပစ္စည်းအရင်းအမြစ် ဆန်းစစ်ချက်များ	၇	၂၀	၂၇
၆	၆.၆.၂၀၁၉	လမ်းပတ် အဖွဲ့ဝင် များ၏ စိတ်ဓာတ် ဆန်းစစ်ချက်များ	၇	၂၀	၂၇

၆။ ကျေးရွာဖွံ့ဖြိုးရေးအစီအစဉ်အတွက်အသုံးပြုခဲ့သော PRA tools တစ်ခုချင်းစီအတွက် သုံးသတ်ချက်များ

၁။ ကျေးရွာလူမှုရေးနှင့်အရင်းအမြစ်ပြမြေပုံ (Social Map)

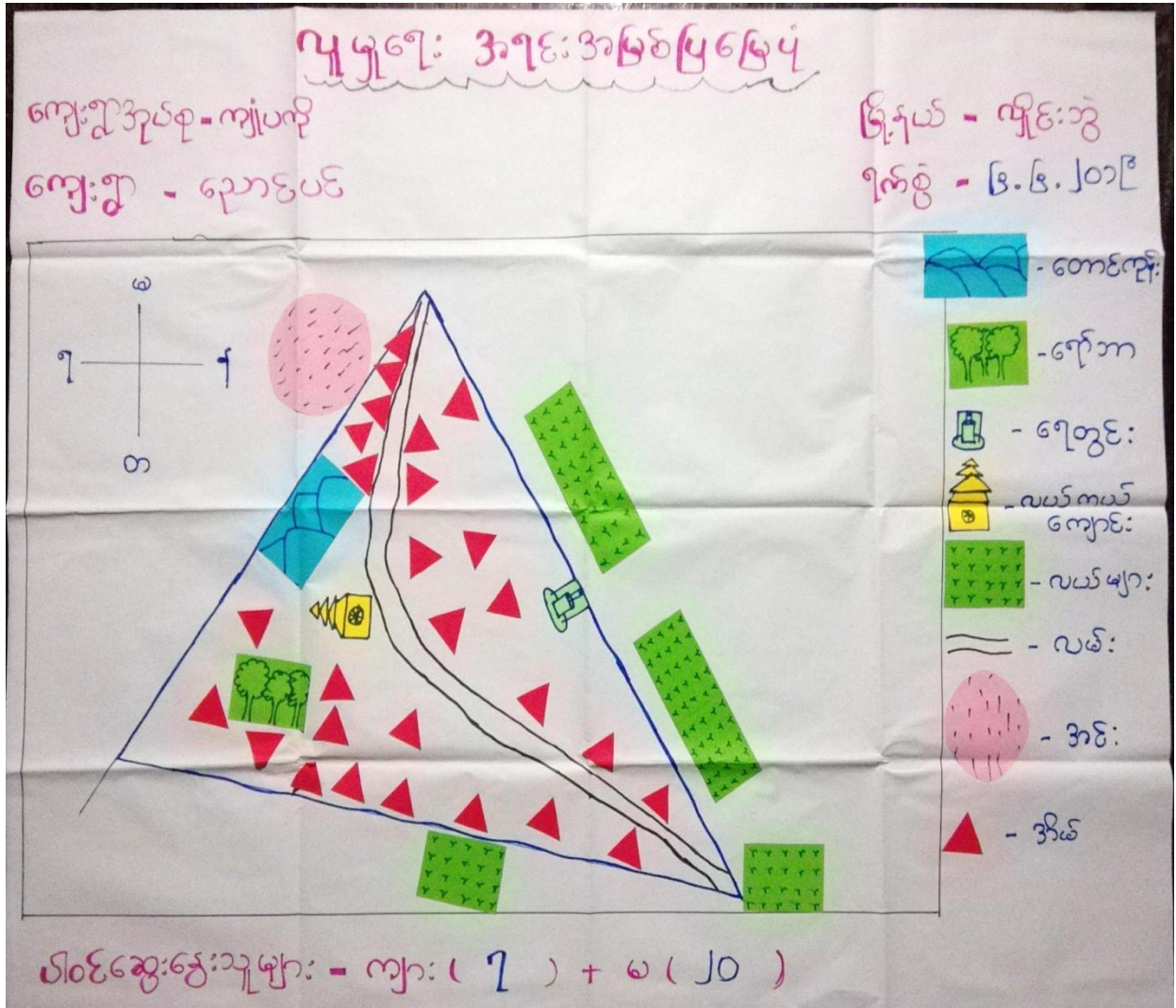

ကျေးဇူးလျှောက်ပေးခြင်းနှင့် အရင်းအမြစ် ပြုပြင်မှု
ဆွေးနွေးခြင်းနှင့် ဆန်းစစ်ခြင်း

ကျေးဇူး - ညောင်ပင်

ကျေးဇူးအုပ်စု - ကျိုပတုံ

ရက်စွဲ ၂၀၁၉ ဇူလိုင်လ ၆ ရက်

- ညောင်ပင်ကျေးဇူးအုပ်စုသည် လတ်လျင်ငန်းဖြင့် အဓိက အသက်မွေးဝမ်းကြေးဖြင့် နေထိုင် နိုင်ပျိုးသူ အနည်းငယ် ရှိသည်။
- ကျေးဇူးအုပ်စုတွင် ဆန်စပါးပျော့စိစစ်ကိရိယာများ ရှိသည်။
- ဖွင့်ခဲ့သော (၅) နှစ်ခန့်က လတ်လျင်ငွေသူများဖြင့် ပျော့စိစစ်ကိရိယာများတွင် အနည်းငယ်သာ ရှိပြီး ချေးငွေဖြင့် ဖွင့်ခဲ့သော အနည်းငယ်သာ ရှိပြီး ချေးငွေဖြင့် ဖွင့်ခဲ့သော အနည်းငယ်သာ ရှိသည်။
- ညောင်ပင် ကျေးဇူးအုပ်စုတွင် သီးခြား လျှောက်ထား မရှိပါ။
- ကျေးဇူးအုပ်စုတွင် လာရောက်နေထိုင်သူများ မရှိပါ။ ဖြစ်ပေါ် ပြောင်းရွှေ့သူများ မရှိပါ။
- ညောင်ပင်ကျေးဇူးအုပ်စုတွင် ပြုပြင်ပြန်လှူအပ်သော အသောက် အဖျော်အစားအာဟာရနှင့် ပြုပြင်မှုများ ရှိသည်။

၂။ ရာသီခွင်ပြပြကွဲဒိန် (Seasonal Cleander)

ရာသီခွင်ပြပြကွဲဒိန်

ကျေးဇူးပြုရက်စွဲ - ကျွဲမလှိုင်
 ကျေးဇူးပြု - ရောင်စွန်း

မြို့နယ် - ဗိုင်းဗွေ
 ရက်စွဲ - ၆.၆.၂၀၁၉

ရာသီခွင်	ဧပြီလ	မေလ	ဇွန်လ	ဇူလိုင်လ	ဇူလိုင်လ	ဇူလိုင်လ	ဇူလိုင်လ	ဇူလိုင်လ	ဇူလိုင်လ	ဇူလိုင်လ	ဇူလိုင်လ	ဇူလိုင်လ
ပင်ပန်းခြင်း												
လယ်လုပ်ငန်း				✓✓✓	✓✓✓	✓✓✓	✓✓✓	✓✓✓	✓✓✓	✓✓✓	✓✓✓	✓✓✓
ရာသီဥတု												
ဆောက်သုံးရေ												
မြေထက်				မြေထက်				မြေထက်		မြေထက်		မြေထက်
စားလုပ်ခိုက်												

ပေါင်းစွဲ: ကျွဲမလှိုင် - ကျွဲမ (၇) + မ (၂၀)

ရာသီခွင်မြေပြန့်ပွားခြင်း

ဆွေးနွေးခြင်း၊ ဖွင့်ဆန်းစစ်ခြင်း

ကျေးဇူး - ညောင်ပင်

ကျေးဇူး ဒုဗျာ - ကျွန်ုပ်တို့

ရက်စွဲ ၊ ၆.၆.၂၀၁၉

- ယခုရေးဆွဲထားသော ရာသီခွင်မြေပြန့်ပွားခြင်းတွင် လယ်ယာလျှပ်ငန်း ၊ ရာသီဥတု ၊ သောက်သုံးရေ ၊ ဗွဲတော် စသော အချက်များ ဖြစ်သည်။
- ကျေးဇူးတွင် အသက်မွေးဝမ်းကြောင်း အတွက် လယ်ယာလျှပ်ငန်း အဓိက လျှပ်လိုက်သည်။
- တန်ခူး ၊ ကဆုန် ၊ စာပေါင်းလတွင် သောက်သုံးရေခန့်သော ကြောင့် သောက်သုံးရေ မပျံ့လောက်ပါ။
- နယုန် ၊ ဝါခေါင် ၊ တော်သလင်း ၊ သီတင်းကျွတ် ၊ နတ်တော်လများ တွင် ဗွဲတော် မရှိပါ။
- ကျေးဇူးတွင် တန်ခူး ၊ ကဆုန် ၊ စာပေါင်းလတွင် အားလပ်ချိန် များသည်။

၃။ ဥစ္စာနေကြွယ်ဝမှုပြယော: (Wealth Ranking)

ကျား - ၇
မ - ၂၀

ဥစ္စာနေကြွယ်ဝမှုပြယော:

၇က်စွဲ - ၆.၆.၂၀၁၉

ကျေးရွာအုပ်စု - ကျိုပလုံ

ကျေးရွာ - ညောင်ပင်

အဆင့်	သတ်မှတ်ချက်	အိမ်ထောင်စု အရေအတွက်	ရာခိုင်နှုန်း
ပြေလည်သော အိမ်ထောင်စု	လယ် (၄) ဧက အထက်၊ သစ် အိမ်၊ ဆိပ်ကပ်၊ ဖုန်း၊ ဆီလာ၊ ကျွဲ (၃) ကောင် အထက်၊ ဧရာဝတီ (၂) ဧက အထက် ကား၊	၃၅	၇၈%
မပြေလည်သော အိမ်ထောင်စု	သစ် အိမ်ထောင်စု၊ နေ့စားလုပ်၊	၁၀	၂၂%
စုစုပေါင်း		၄၅	၁၀၀%

၄။ ကျား၊မ ပင့်ကူအိမ်သုံးသပ်ခြင်း(Cob Web)

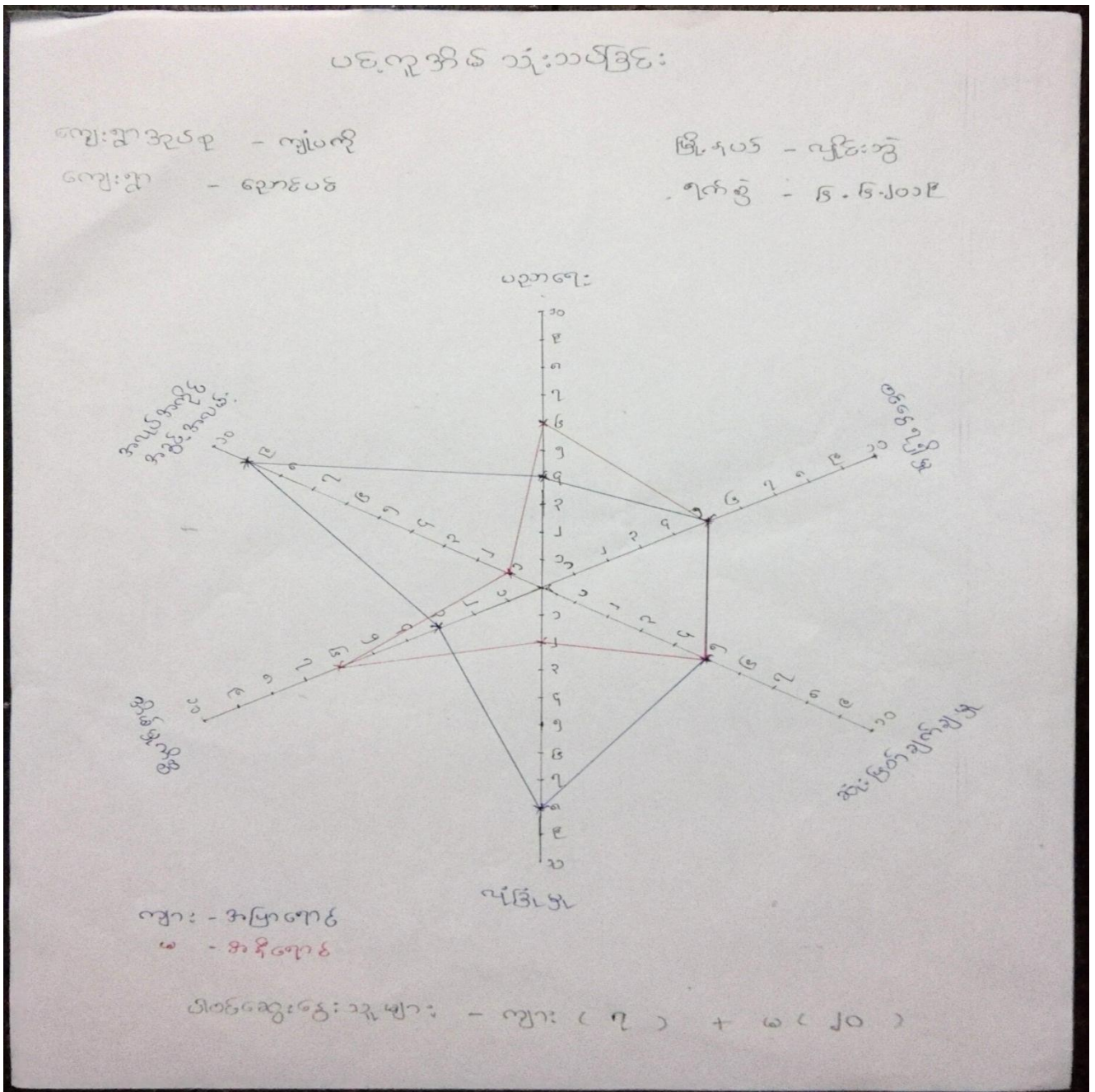

ပဋိပက္ခအိမ် ဆွေးနွေးခြင်းနှင့် ဆန်းစစ်ခြင်း

ကျေးဇူး - ညောင်ပင်

ဂျွန်စွဲ - ၆.၆.၂၀၁၉

ကျေးဇူးဒုတိယ - ကျွန်ုပ်တို့

- ညောင်ပင် ကျေးဇူးတွင် အမျိုးသမီးများသည် အိမ်ထောင်ရေးနှင့် အချိန်ကုန်ဆောင်ရာတွင် အလုပ်အကိုင်နှင့် အလမ်းတွင် နည်းပါးသည်။
- အမျိုးသားနှင့် အမျိုးသမီးများသည် ဆင်းဖြတ်ချက်တန်းစား ချွတ်သည်။ လုပ်အားခဝင်ရေလည် တန်းစားသည်။
- အမျိုးသားများကဲ့သို့ အမျိုးသမီးများသည် အားနည်းသောကြောင့် လုံခြုံမှု နည်းပါးသည်။

အရင်းအမြစ်အသုံးချမှုပုံစံပြဇယား

ကျေးရွာ - ညောင်မင်း

ကျေးရွာအုပ်စု - ကျိုပတို

မြို့နယ် - လှိုင်ဘွဲ့

ရက်စွဲ - ၆-၆-၂၀၁၉

ကျား

မ

ကျား + မ

လက်တွန်း
စက်

အင်ချယ်
စက်

လမ်း
လယ်ကယံ
ကျောင်း

လယ်
ကျွန်း
စပါး
ဆိုင်ကယ်

ပါဝင်ဆွေးနွေးသူများ = ကျား (၇) + မ (၂၀)

အရှင်းအမြစ် သုံးစွဲမှု ပြဿနာ :

ကျေးရွာ - ညောင်ပင်

မြို့နယ် - လှိုင်ဘွဲ့

ကျေးရွာအုပ်စု - ကျုံပင်ကို

၇က်စွဲ - ၆.၆.၂၀၁၉

ကျား

မ

ကျား + မ

လက်တွန်း
စက်

အင်ချက်
စက်

လယ်ကယံ
ကျောင်း

ကျောင်း

လယ်

လမ်း

စပါး

ပိတ်ဆွဲဆွဲသွားများ - ကျား (၇) + မ (၂၀)

ဒေါင်းအိမ်သုံးစွဲမှုနှင့်ထိန်းချုပ်မှုပြဿနာ

ဆွေးနွေးခြင်းနှင့် ဆန်းစစ်ခြင်း

ကျေးဇူး - ညောင်ပင်

ကျေးဇူးအလှူ - ဂျူပီ

ရက်စွဲ၊ ၆.၆.၂၀၁၉

- ကျေးဇူးတွင် အမျိုးသမီးသိမ်းသိမ်း၊ သုံးစွဲမှုမှာ အိတ်ချပ်စက် ဖြစ်သည်။

= ကျေးဇူးတွင် အမျိုးသားသိမ်းသိမ်း၊ သုံးစွဲမှုမှာ ဆွဲကယ်၊ လက်တွန်းစက်၊ ဂျော့၊ ဂျော့၊ ဂျော့လျှပ်စီး ဖြစ်သည်။

= ကျေးဇူးတွင် အမျိုးသားနှင့် အမျိုးသမီးနှစ်ဦးစလုံးသုံးစွဲမှုမှာ လယ်ကယက်ကျောင်း၊ လမ်း၊ လယ်၊ ဆူတွင်း၊ စပါးတို့ ဖြစ်သည်။

- အမျိုးသမီးသိမ်းသိမ်း၊ ထိန်းချုပ်မှုမှာ ဆွဲကယ်၊ အိတ်ချပ်စက်၊ တို့ ဖြစ်သည်။

- အမျိုးသားသိမ်းသိမ်း၊ ထိန်းချုပ်မှုမှာ လက်တွန်းစက်နှင့် ဂျော့တို့ ဖြစ်သည်။

- ကျေးဇူးတွင် အမျိုးသားနှင့် အမျိုးသမီးနှစ်ဦးစလုံးထိန်းချုပ်မှုမှာ ဂျော့လျှပ်စီး၊ လယ်ကယက်ကျောင်း၊ လမ်း၊ လယ်၊ စပါး၊ တို့ ဖြစ်သည်။

၆။ အဖွဲ့အစည်းချိတ်ဆက်မှုပြဇယား (Veen Diagram)

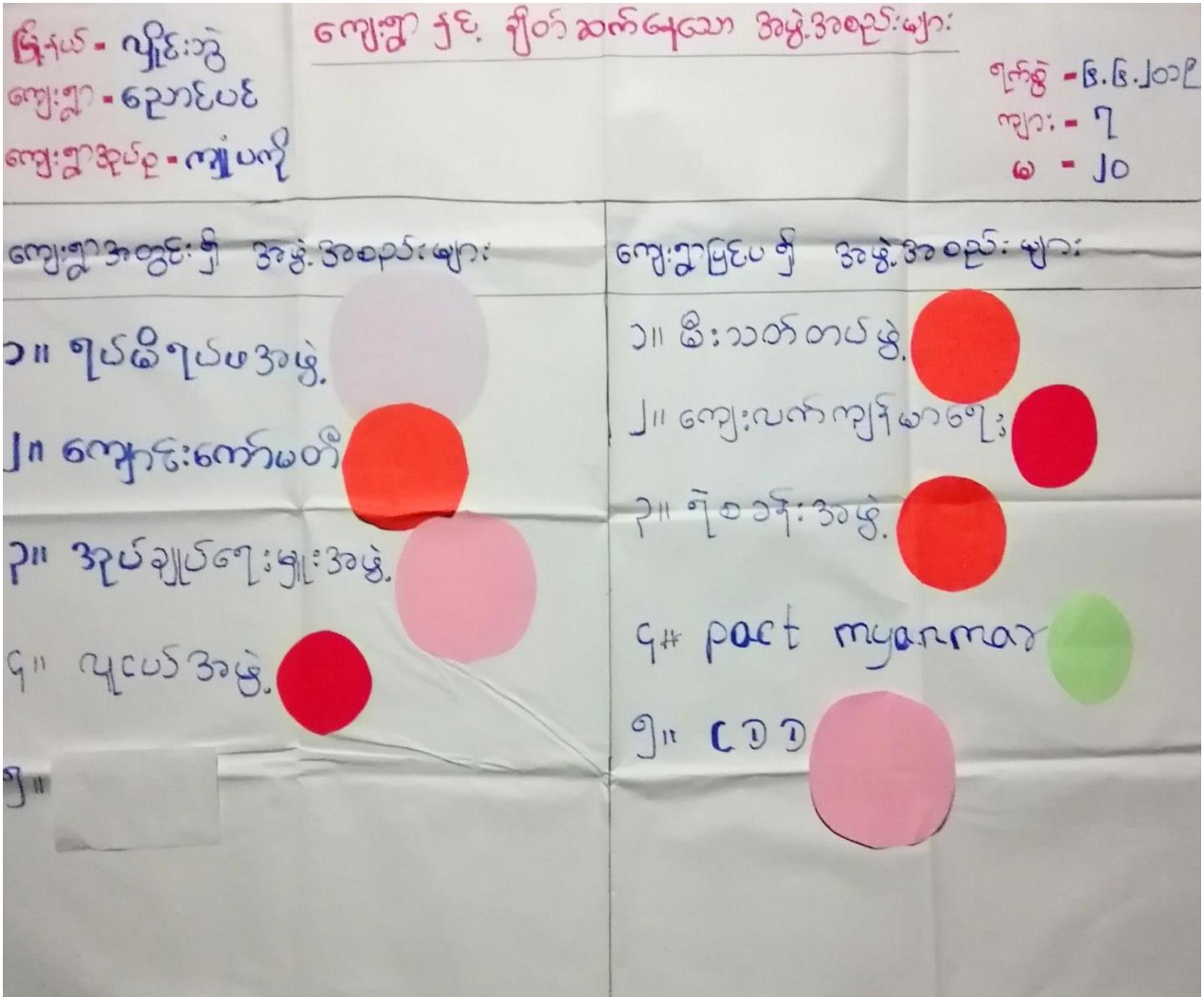

အဖွဲ့အစည်း ချိတ်ဆက်မှု

မြို့နယ် - ဟိုင်းဘွဲ့
 ကျေးရွာ - ဥယျာဉ်ပင်
 ကျေးရွာအုပ်စု - ကျိုပတို

ရက်စွဲ - ၆.၆.၂၀၁၉
 ကျား - ၇
 မ - ၂၀

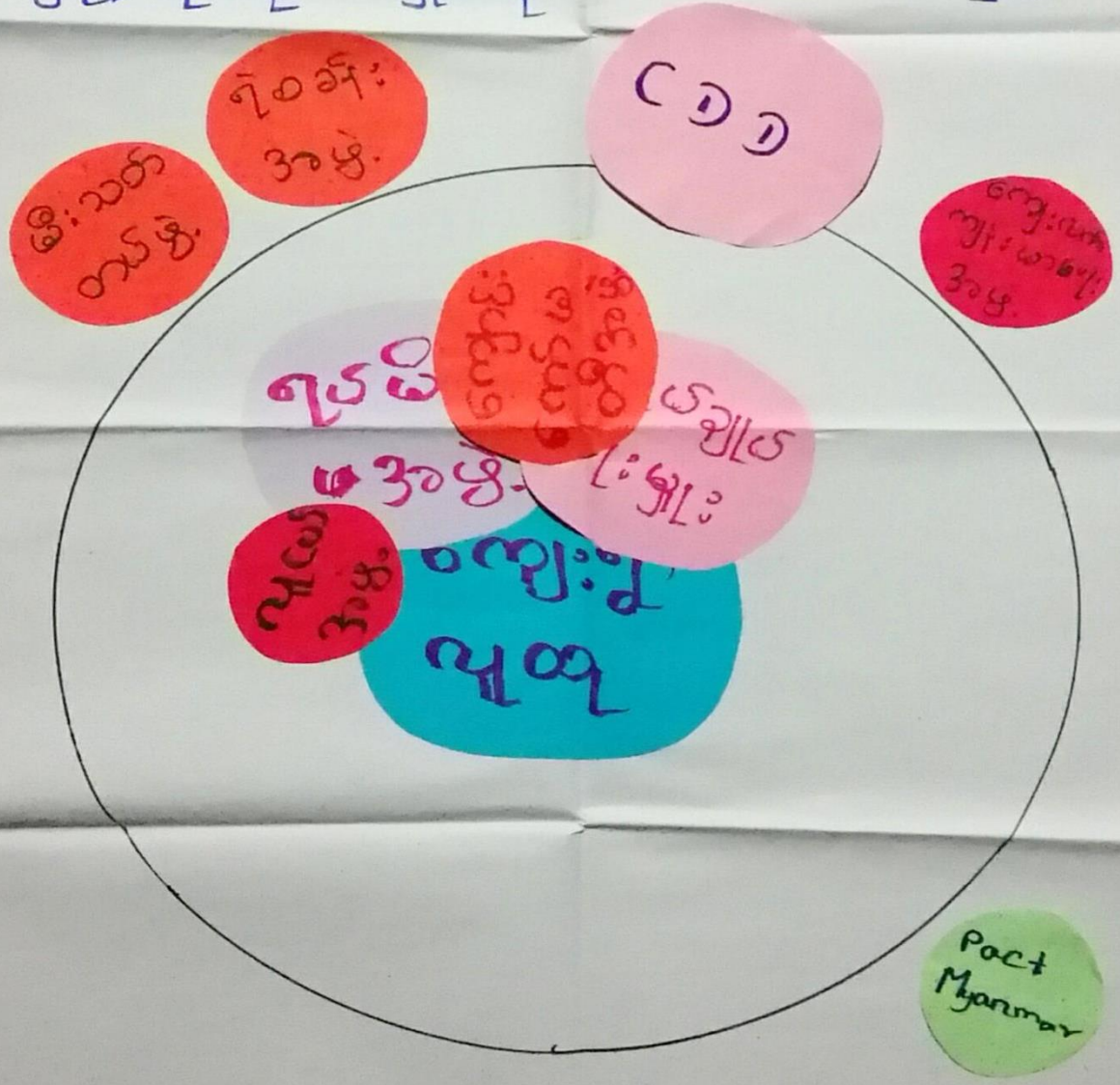

မင်းပုံစံ ဆွေးနွေးခြင်းနှင့် ဆန်းစစ်ခြင်း

ကျေးရွာ - လှောင်ပင်

ကျေးရွာအုပ်စု - ကျေးပင်

ရက်စွဲ ၂၀၁၉.၆.၆

- ကျေးရွာတွင်းရှိ အဖွဲ့အစည်းများမှာ ရှေ့ခိုလှုံ့၊ လှေလှော်အဖွဲ့၊ ကျောင်းကော်မတီ၊ အုပ်ချုပ်ရေးဖွဲ့စည်းမှု ဖွဲ့ ဖြစ်သည်။
- ကျေးရွာပြင်ပရှိ အဖွဲ့အစည်းများမှာ ရဲစခန်းအဖွဲ့၊ မီးသတ်အဖွဲ့၊ ကျေးလက်ကျန်းမာရေး ဖွဲ့ ဖြစ်သည်။
- ကျေးရွာတွင် ရှေ့ခိုလှုံ့အဖွဲ့သည် ကျေးရွာအဖွဲ့အစည်းနှင့် နှိုင်းယှဉ်ခြင်းတွင် အဓိက နှိုးဆော်သည်။
- လှေလှော်အဖွဲ့သည် အမျိုးသားများ ဖြစ်ကြသည်။
- ရှေ့ခိုလှုံ့၊ အုပ်ချုပ်ရေးဖွဲ့စည်းမှု၊ ကျောင်းကော်မတီ၊ လှေလှော်အဖွဲ့များ သည် သာရေး၊ နာရေး နှင့် စာသင်တန်းတွင် ပါဝင်ကြသည်။
- အုပ်ချုပ်ရေးဖွဲ့စည်းမှု အဖွဲ့သည် မီးသတ်အဖွဲ့နှင့် ဆက်သွယ်မှု ရှိသည်။

၇။ ကော်မတီဝင်များရွေးချယ်ခြင်းနှင့် ကျေးရွာဖွံ့ဖြိုးရေးအစီအစဉ် ဆောင်ရွက်မှုမှတ်တမ်း

ကျေးရွာဖွံ့ဖြိုးရေးအဖွဲ့

ကျေးရွာ - ညောင်ပင် ၇၇၇၅ - ၆.၆.၂၀၁၇

စဉ်	အမည်	ရာထူး / တာဝန်	ဖုန်းနံပါတ်
၁	ဦးသန်းလွင်	ကျေးရွာစီမံကိန်း ပဏ္ဍိတ	-
၂	ဒေါ်မိုးကြွယ်	ကျေးရွာစီမံကိန်း ပဏ္ဍိတ	-
၃	ဦးမောင်ညွန့်	ဝယ်ယူရေး ဆက်ကော်မတီ	-
၄	ဒေါ်ခင်ညွန့်သိန်း	ဝယ်ယူရေး ဆက်ကော်မတီ	-
၅	ဦးဆွေစောသန်း	လည်ပတ်စီမံခန့်ခွဲရေး	-
၆	ဒေါ်ချိုလှ	လည်ပတ်စီမံခန့်ခွဲရေး	-
၇	မောင်မြင့်လော်	ကျေးရွာ စာရင်း ကိုင်	၀၇-၄၄၇-၁၂၉၅၁၈
၈	ဦးအိန်	ဆောင်ရွက်ရေးကြီးကြပ်ရေး	-
၉	ဦးမောင်စင်	ဆောင်ရွက်ရေးကြီးကြပ်ရေး	-
၁၀	ဒေါ်မအုန်းဝင်း	ဆောင်ရွက်ရေးကြီးကြပ်ရေး	-
၁၁	ဦးရာမော်အေး	ဝေဖန်စာဖြည့်ဖြည့် လိုက်စာချုပ်	၀၇-၇၇၅-၄၁၈၀၀၈
၁၂	ဒေါ်မအုန်းဝင်း	ဝေဖန်စာဖြည့်ဖြည့် လိုက်စာချုပ်	-
၁၃	ဦးကျော်မောင်	ကျေးရွာ စေတနာ့ဝန်ထမ်း	-
၁၄	ဒေါ်မိုးသိန်း	ကျေးရွာ စေတနာ့ဝန်ထမ်း	-
၁၅			
၁၆			



၈။ ကျေးရွာအချက်အလက်များ(PC 1)

ပုံစံ - ၈ - ၁ ကျေးရွာအခြေခံအချက်အလက်များ (Form PC 1)

လမ်းညွှန်ချက်၊ ကျေးရွာတစ်ရွာသို့ ပထမဆုံးမိတုံ့ဆက်စရီးသွားရောက်သောအခါ လူထုစည်းရုံးရေးမှူးသည် ကျေးရွာခေါင်းဆောင်များအားကျေးရွာအချက်အလက်များကိုမေတ္တာရပ်ခံ၍တောင်းခံရသည်။ ဤအချက်အလက်များကိုစီမံကိန်းမိတ်ဆက်အစည်းဝေးမတိုင်မီတောင်းခံရမည်။ စီမံကိန်းမိတ်ဆက်အစည်းဝေးတွင် လူထုစည်းရုံးရေးမှူးသည် ဤအချက်အလက်များအား စစ်ဆေးပြီး မှန်ကန်အောင်ပြုလုပ်ရမည်။ ပြီးနောက်တွင် လူထုစည်းရုံးရေးမှူးမှ သတင်းအချက်အလက်ထံသို့ Tablets မှ တဆင့် ဖြည့်သွင်းရမည်။

ကျေးရွာခေါင်းဆောင် အမည် ဦး ဖြိုး	ကျေးရွာခေါင်းဆောင်၏ ဖုန်းနံပါတ် ၀၉၄၅၇၉၂၉ ၄၁၅	လူထုစည်းရုံးရေးမှူး၏အမည် ဒ်ဒ်ဒ်ဒ်
ပြည်နယ်၊ တိုင်းဒေသကြီး ကရင်	မြို့နယ် ပျဉ်းခွဲ	ကျေးရွာအုပ်စု ကျပ်လှိုင်
		ကျေးရွာ ညောင်ပင်

က။ လူဦးရေ

လူမျိုးစု	အိမ်ထောင်စုအရေအတွက်	ကိုးကွယ်သည့်ဘာသာ	အိမ်ထောင်စုအရေအတွက်
လူမျိုးစု (၁) - ကရင်	၄၅	ဘာသာ(၁) - ဗုဒ္ဓ	၁၀
လူမျိုးစု (၂) - မြန်မာ	၄၅	ဘာသာ(၂) - ဗုဒ္ဓ	၃၅
လူမျိုးစု (၃) -		ဘာသာ(၃) -	
လူမျိုးစုရော -		ဘာသာရော -	
အခြား			
အရေအတွက်			
မသန်စွမ်းသူများ	၃		
သက်ကြီးရွယ်အိုများ (၆၅ နှစ် နှင့် အထက်)	၆		
စစ်ဘေးရှောင်	-		

	အမျိုးသား(အရေအတွက်)	အမျိုးသမီး(အရေအတွက်)	စုစုပေါင်းအရေအတွက်
လူဦးရေ	၁၄၉	၁၆၈	၃၁၇
လူမျိုးစု (၁)- မြန်မာ	၁၄၉	၁၆၈	၃၁၇
လူမျိုးစု (၂)-----			
လူမျိုးစု (၃)-----			
အခြား			
အိမ်ထောင်ဦးစီး	၄၁	၄	၄၅

(ခ)အခြေခံအဆောက်အအုံ အသုံးအဆောင်များ

စာသင်ကျောင်း	အမှတ် ခြံမပါ	ကျန်းမာရေး	အမှတ် ခပ်မိ	ဘာသာရေးအဆောက် အအုံများ	အမှတ် ခြံမပါ
အထက်တန်းကျောင်း	<input type="checkbox"/>	ဆေးရုံ	<input type="checkbox"/>	စေတီ	<input type="checkbox"/>
အလယ်တန်းကျောင်း	<input type="checkbox"/>	ကျန်းမာရေးဌာန	<input type="checkbox"/>	ဘုန်းကြီးကျောင်း	<input type="checkbox"/>
မူလတန်းကျောင်း	<input type="checkbox"/>	ကျန်းမာရေးဌာနခွဲ	<input type="checkbox"/>	ဟိန္ဒူဘုရားကျောင်း	<input type="checkbox"/>
မူကြိုကျောင်း	<input type="checkbox"/>	ဆေးပေးခန်း	<input type="checkbox"/>	ခရစ်ယာန်ကျောင်း	<input type="checkbox"/>
အခြား	<input type="checkbox"/>	အခြား	<input type="checkbox"/>	ဗလီ	<input type="checkbox"/>
				အခြား	<input checked="" type="checkbox"/>
မှတ်ချက်		မှတ်ချက်		မှတ်ချက် ကလေး ကျောင်း	

(ဂ) ကျွမ်းကျင်သူများမှတ်တမ်း (ကျေးရွာတွင်နေထိုင်သော သို့မဟုတ် အခြားရွာမှလာရောက်သောကျွမ်းကျင်သူများ)

(၁) စာသင်ကျောင်း			(၂) ကျန်းမာရေး			(၃) လက်မှုပညာရှင်		
	ရွာတွင်နေထိုင်သူ	အခြားရွာမှလာသူ		ရွာတွင်နေထိုင်သူ	အခြားရွာမှလာသူ		ရွာတွင်နေထိုင်သူ	အခြားမှလ
မူလတန်းပြဆရာ/မ	<input type="checkbox"/>	<input type="checkbox"/>	ဆရာဝန်	<input type="checkbox"/>	<input type="checkbox"/>	လက်သမား	<input type="checkbox"/>	<input type="checkbox"/>
အထက်တန်းပြဆရာ/မ	<input type="checkbox"/>	<input type="checkbox"/>	လက်ထောက်ကျန်းမာရေးမှူး	<input type="checkbox"/>	<input type="checkbox"/>	ပန်းရုံ	<input type="checkbox"/>	<input type="checkbox"/>
အလယ်တန်းပြဆရာ/မ	<input type="checkbox"/>	<input type="checkbox"/>	အမျိုးသမီးကျန်းမာရေးဆရာမ	<input type="checkbox"/>	<input type="checkbox"/>	လျှပ်စစ်ကျွမ်းကျင်ပီးသမား	<input type="checkbox"/>	<input type="checkbox"/>
မူကြိုဆရာ/မ	<input type="checkbox"/>	<input type="checkbox"/>	သားဖွားဆရာမ	<input type="checkbox"/>	<input type="checkbox"/>	ရေခိုက်သွယ်သူ	<input type="checkbox"/>	<input type="checkbox"/>
အခြား	<input type="checkbox"/>	<input type="checkbox"/>	ပြည်သူ့ကျန်းမာရေးလုပ်သား	<input type="checkbox"/>	<input type="checkbox"/>	စက်ပြင်ဆရာ	<input type="checkbox"/>	<input type="checkbox"/>
မှတ်ချက်			မှတ်ချက်			မှတ်ချက်		

(ဃ) ကျေးရွာသို့ ရောက်ရှိနိုင်သည့်လမ်းအခြေအနေ / ကျေးရွာတစ်ရွာသည် ၎င်း၏ကျေးရွာအုပ်စုနှင့် ဆက်သွယ်ထားသောလမ်းအခြေအနေ (အောက်ပါတို့ကိုခိုင်းပါ)

ကျောက်ကြမ်းလမ်း ကတ္တရာလမ်း ကွန်ကရစ်လမ်း မော်တော်ဆိုင်ကယ်လမ်း
 ကျောက်ခင်းလမ်း မြေသားလမ်း လူသွားလမ်း အခြား _____

(င) ကျေးရွာဖွံ့ဖြိုးမှုစီမံချက်

ပိုင်းပါ

(၁) လူထုပဗ္ဗိပြုစီမံကိန်းမစတင်မှီ ဤကျေးရွာတွင်ကျေးရွာဖွံ့ဖြိုးမှု စီမံချက်ရှိခဲ့ပါသလား? ရှိပါသည်/မရှိပါ/မသိပါ

စီမံချက်ရှိခဲ့ပါသလား?

(၂) ရှိခဲ့ပါလျှင် ဤစီမံချက်ကို မည်သည့် ခုနှစ်တွင်ပြင်ဆင်ခဲ့ပါသနည်း? နှစ်-----/မသိပါ

(၃) ဤစီမံချက်ကို မြို့နယ်မှအတည်ပြုခဲ့ပါသလား? ပြုခဲ့ပါသည်/မပြုခဲ့ပါ /မသိပါ

(စ) ခရီးအကွာအဝေး

(၁) ဤကျေးရွာ၏ဝဟ်မှ၎င်းကျေးရွာအုပ်စု၏ဝဟ်အထိခရီးမိုင်မည်မျှကွာဝေးသနည်း? မိုင် ၃ / ဝဟ်ပါ

(၂) ဤကျေးရွာမှ ၎င်းကျေးရွာအုပ်စုဝဟ်အထိသွားလာရာတွင်ကြာမြင့်သည့်အချိန်။

ခြောက်သွေ့ရာသီတွင်ကြာချိန် ၅ မိနစ် ထော်လာဂျီ/မော်တော်ဆိုင်ကယ်/ခြေလျင်/လား/မော်တော်ဘုတ်/ အခြား -----

မိုးရာသီတွင်ကြာချိန် ၁၀ မိနစ် ထော်လာဂျီ/မော်တော်ဆိုင်ကယ်/ခြေလျင်/လား/မော်တော်ဘုတ်/ အခြား -----

(ဆ) ပတ်ဝန်းကျင်ဆိုင်ရာသဘာဝဘေးအန္တရာယ်

ဤကျေးရွာတွင်ရေကြီးခြင်းကဲ့သို့ သဘာဝဘေးအန္တရာယ်ကျရောက်ဖူးခြင်း ရှိပါသလား။

ဖတ်ရှိပါ ရှိပါသည် ရှိလျှင်ဖော်ပြပါ-----

(ဇ) ကျေးရွာတွင် ဖွဲ့စည်းထားသော အဖွဲ့အစည်းများ

လူထုဝဟ်ပြုစီမံကိန်းမတိုင်မီ ဤကျေးရွာတွင် ကျေးရွာဖွံ့ဖြိုးရေးအတွက် အစိုးရ(သို့)ရွာသားများကိုယ်တိုင်(သို့) စီမံကိန်းတစ်ခုခုမှ ဖွဲ့စည်းထားသည့် အဖွဲ့အစည်းများရှိပါသလား။

(၁) -----

(၂) -----

(ဈ) အထွေထွေအုပ်ချုပ်ရေး ဦးစီးဌာန (GAD) မှ မှတ်တမ်းတင်ထားခြင်း

ဤကျေးရွာသည် အထွေထွေအုပ်ချုပ်ရေး ဦးစီးဌာန (GAD) မှ မှတ်တမ်းတင်ထားမှု ရှိပါသလား။

ဖတ်ရှိပါ ရှိပါသည်

ကျေးရွာခေါင်းဆောင်

အမည် ဦးမြတ်

လက်မှတ် (Signature) ဇူ.၅.၂၀၁၉

လူထုစည်းရုံးရေးမှူး

အမည် ဒ်ဒ်-မြတ်သူ

လက်မှတ် (Signature) ဇူ.၅.၂၀၁၉

၉။ စီမံကိန်းစက်ဝန်းအချိန်ဇယား(PC 2)

ပုံစံ - ၀-၂ - စီမံကိန်းစက်ဝန်းအချိန်ဇယား (PC 2)

လမ်းညွှန်ချက်၊ သက်ဆိုင်ရာလူထုစည်းရုံးရေးမှူး/လက်ထောက်နည်းပညာမှူးများမှ စီမံကိန်းစက်ဝန်းအဆင့်တစ်ခုစီပြီးစီးတိုင်းကျေးရွာနှင့် ကျေးရွာအုပ်စုအတွက် ဤပုံစံကိုဖြည့်သွင်းရမည်။

စည်းရုံးရေးမှူး/လက်ထောက်နည်းပညာရေးမှူးဝန်ထမ်း အမည် - ရန်၊ မြတ်သူ၊ လှ၊ ရန်၊ ညွှန်၊ မြူ၊ မြူ၊ ဝိတ်

နေ့စွဲ ၆.၆.၂၀၁၉ စက်ဝန်းအားအမှတ်ခြိပ်ပါ စက်ဝန်း(၀) စက်ဝန်း(၂) စက်ဝန်း(၃)
 စက်ဝန်း(၄)

မြည်နယ်/တိုင်း ကရင် မြို့နယ် လျှိုင်းဝွဲ ကျေးရွာအုပ်စု ကျိုပလုံ ကျေးရွာ ဇေယျာမင်း

စီမံကိန်းဆောင်ရွက်မှုအဆင့်များ	နေ့စွဲ		အစည်းအဝေးတွင်တက်ရောက်သူအရေအတွက်						
	စတင်သည့်နေ့	ပြီးဆုံးသည့်နေ့	အမျိုးသားအရေအတွက်	အမျိုးသမီးအရေအတွက်	အိမ်ထောင်စုအရေအတွက်	လူမျိုးစုတက်ရောက်သူအရေအတွက်နှင့် လူမျိုးစုအမည်	အိမ်ထောင်စုပေါင်း	အိမ်ထောင်စု %	
၁။ ကျေးရွာစီမံကိန်း မိတ်ဆက်အစည်းအဝေး	၆.၆.၁၉	၆.၆.၁၉	၇	၂၀	၂၇	၂၇	၂၊ ၀၇၆	၄၅	၆၀%
၂။ ကျေးရွာဖွံ့ဖြိုးရေး စီမံချက်ရေးဆွဲခြင်းအစည်းအဝေး	၆.၆.၁၉	၆.၆.၁၉	၇	၂၀	၂၇	၂၇	၂၊ ၀၇၆	၄၅	၆၀%
၃။ ကျေးရွာအုပ်စု လုပ်ငန်းဆုံးဖြတ်ချက်ချသည့်အစည်းအဝေး						၂			
၄။ မြို့နယ်အဆင့်စီမံကိန်းရေးဆွဲရေးနှင့်အကောင်အထည်ဖော်ရေးကော်မတီ၏			မလို	မလို	မလို	မလို			

၁၀။ ကျေးရွာဖွံ့ဖြိုးရေးဦးစားပေးအစီအစဉ် (PC 3)

ပုံစံ - ၀-၃ ကျေးရွာဖွံ့ဖြိုးရေး ဦးစားပေးအစီအစဉ် (Form PC 3)

လမ်းညွှန်ချက်၊ အထင်(၃)ကျေးရွာဖွံ့ဖြိုးရေးမှန်းချက်အစည်းအဝေးပြီးဆုံးသောအခါ ကျေးရွာစီမံကိန်း အထောက်အကူပြု ကော်မတီသည် လူထုစည်းရုံးရေးမှူးအကူအညီဖြင့် ဤပုံစံကိုပြည့်စုံအောင် ဖြည့်သွင်းရမည်။	
လူထုစည်းရုံးရေးမှူး/ဝန်ထမ်း အမည် <u>ဒန်းမြတ်သူ</u>	
နေ့စွဲ <u>၉.၉.၂၀၁၉</u>	စက်ဝန်းအား အမှတ်ခြစ်ပါ (✓) <input type="checkbox"/> စက်ဝန်း(၀) <input type="checkbox"/> ၊၁ စက်ဝန်း(၂) <input type="checkbox"/> စက်ဝန်း(၃) <input type="checkbox"/> စက်ဝန်း(၄) <input type="checkbox"/>
ပြည်နယ်/တိုင်း <u>ကရင်</u>	လျှင်းတွဲမြို့နယ် <u>ကျေးရွာအုပ်စု ကျုံပလ္လိ ကျေးရွာ ခေ့ကပ်ပင်</u>

က။ အခက်အခဲအတားအဆီးများအားဆွေးနွေးခြင်း - ယခုလက်ရှိအခြေအနေတွင်ဤကျေးရွာဖွံ့ဖြိုးတိုးတက်ရေးအတွက် အဓိကအခက်အခဲအတားအဆီးများသည် မည်သည်များဖြစ်ပါသနည်း။ (အမျိုးသား/သမီး အနည်းဆုံးအခက်အခဲ ၅ ခုစီဖော်ပြပါ)

အုပ်စုဖွဲ့ဆွေးနွေးမှုများမှ တင်ပြသောအခက်အခဲအတားအဆီးများ	
မိုးရာသီတွင်လမ်းဖျား ဗွတ်ဆာယောကြောင့် သွားလာရ ခက်ခဲခြင်း	<input type="checkbox"/> ကျား <input checked="" type="checkbox"/> မကျား + မ
ရွှေ့ရာသီတွင် ရေခဲရေ သောကြောင့် သောက် သုံးရေ မလုံလောက်ခြင်း	<input type="checkbox"/> ကျား <input checked="" type="checkbox"/> မကျား + မ
ကျေးရွာတွင် ခင်းမဆောင် မရှိသောကြောင့် အ စည်းအဝေး ပြုလုပ်ရာတွင် ခက်ခဲမှု ဖြစ်ခြင်း	<input checked="" type="checkbox"/> ကျား <input type="checkbox"/> မကျား + မ
ကျောက် မျက်နှာ ကျက်နှာ အခင်း မရှိသော ကြောင့် ကလေး များ စာသင်ရန် ခက်ခဲခြင်း	<input checked="" type="checkbox"/> ကျား <input type="checkbox"/> မကျား + မ
ကျွန်းမာရေ ဆရာမ မရှိသောကြောင့် ကျွန်းမာ ရေ စောင့်မျောရန် ခက်ခဲခြင်း	<input checked="" type="checkbox"/> ကျား <input checked="" type="checkbox"/> မကျား + မ
ရွာတွင် လမ်းမီး မရှိသောကြောင့် ညဘက်သွားလာရာ တွင် အန္တရာယ် ရှိခြင်း	<input type="checkbox"/> ကျား <input type="checkbox"/> မကျား + မ
ခ။ မျှော်မှန်းခြင်း- နောင်လာမည့် (၅) နှစ် အတွင်း ကျေးရွာဖွံ့ဖြိုးရေး မျှော်မှန်းလျာထားချက်များအား တင်ပြပါ။	

အုပ်စုဖွဲ့ဆွေးနွေးမှုများမှ တင်ပြသောအခက်အခဲအတားအဆီးများ	
လမ်းမင်းဆက်သွယ်ရေးကောင်းမွန်လာစေရန်	<input type="checkbox"/> ကျား <input checked="" type="checkbox"/> မကျား + မ
သောက်သုံးရေ လုံလောက်မှု ရရှိလာ စေရန်	<input type="checkbox"/> ကျား <input checked="" type="checkbox"/> မကျား + မ
ခင်းမဆောင် ရရှိလာစေရန်	<input checked="" type="checkbox"/> ကျား <input type="checkbox"/> မကျား + မ
ကျောက် မျက်နှာကျက်နှာ အခင်း ရရှိရန်	<input checked="" type="checkbox"/> ကျား <input type="checkbox"/> မကျား + မ
ကျွန်းမာရေ ဆရာမ ရရှိလာ စေရန်	<input checked="" type="checkbox"/> ကျား <input checked="" type="checkbox"/> မကျား + မ
ရွာတွင် လမ်းမီး ရရှိရန် ညဘက်သွားလာရာ အခင်း ပြုလာမည်။	<input type="checkbox"/> ကျား <input type="checkbox"/> မကျား + မ

ဇယား ၁။ လူထုစီမံကိန်း၏ လာမည့် (၄) နှစ်အတွက် အကျုံးမဝင်သော ဦးစားပေး ဖွံ့ဖြိုးတိုးတက်မှု လုပ်ငန်း အစီအစဉ်များအားဖော်ပြပါ။

ဦးစားပေး အဆင့် သတ်မှတ်ချက်	ကျေးရွာအတွက် ဦးစားပေး ဖွံ့ဖြိုးတိုးတက်မှု လုပ်ငန်းစဉ်များ	အဆိုပြုသူ (အမျိုးသားများ/ အမျိုးသမီးများ/ အမျိုးသား+ အမျိုးသမီး)	အခန်းကဏ္ဍ	ခန့်မှန်း ကုန်ကျ ဝရိတ်	အကျိုးခံစားခွင့်ရှိသူခန့်မှန်းခြေအရေအတွက်		
					ကျား	မ	ပေါင်း
၁	ရွာတွင်းကွန်ကရစ်လမ်းခင်း ၇.၅	ကျား + မ	လမ်းဖုံးဆက်သွယ်ရေး	24,880,000	149	168	317
၂	ကျေးရွာအုပ်စုအစောင့်	ကျား	ကျေးရွာအုပ်စုအစောင့်အစောင့်	30,000,000	149	168	317
၃	ဒေသခံတွင်း	ကျား + မ		150,000,000	149	168	317
၄	လက်တူးတွင်း	ဒေသခံအဖွဲ့		30,000,000	149	168	317
၅	လျှပ်စစ်မီးဥျှော်	ကျား + မ	မီးလင်းရေး	150,000,000	149	168	317

ဇယား ၂။ လူထုစီမံကိန်း၏ လာမည့် (၄) နှစ်အတွက် အကျုံးမဝင်သော ဦးစားပေး ဖွံ့ဖြိုးတိုးတက်မှု လုပ်ငန်း အစီအစဉ်များအားဖော်ပြပါ။

အဆင့်	ကျေးရွာအတွက် ဦးစားပေး ဖွံ့ဖြိုးတိုးတက်မှု လုပ်ငန်းစဉ်များ	အဆိုပြုသူ (အမျိုးသားများ/ အမျိုးသမီးများ/ အမျိုးသား+ အမျိုးသမီး)	အခန်းကဏ္ဍ
၁	ကျေးရွာအစောင့်	ဒေသခံအဖွဲ့	ကျေးရွာအစောင့်
၂			
၃			
၄			
၅			

ခေါင်းဆောင်၊ ကျေးရွာစီမံကိန်းအထောက်အကူပြုကော်မတီမှအတည်ပြုသည်။

အမည် _____ ဦး သန်းကျွန်း _____ လက်မှတ် _____ ဇ.၆. ၂၀၁၉

အစည်းအဝေးမှတ်တမ်း

ကျေးရွာအမည် - ညောင်ပင်

အချိန်/နေ့ရက်- 6.6.2019 (၁၁) ရက်

ကျေးရွာအုပ်စုအမည်- လှိုင်ပင်

နေရာ - ကျေးရွာရွာ

အစည်းအဝေးပြုလုပ်ရခြင်းအကြောင်းအရာ ... ဖွဲ့စည်းပုံအခြေခံဥပဒေ ...

ဆွေးနွေးချက်နှင့် ဆုံးဖြတ်ချက်

ပထမဦးစွာ အစည်းအဝေးတက်ရောက်လာသူများကို (၃၀ - ၁၁) ကောက်ယူခဲ့ပါသည်။ ဆွေးနွေးရာတွင် ပထမဦးစွာ ကျေးရွာအမည် အဝေးဇယား ရည်ရွယ်ချက် နှင့် စိမ့်ကိန်း မိတ်ဆက် (၁၅) ချက်ကို ပြန်လည်ရှင်းပြပါသည်။ ဆက်လက်ပြီး ဒုတိယဦးစွာ ကျေးရွာအမည် နှင့် ဆွေးနွေးရာတွင် ပထမဦးစွာ ကျေးရွာအမည် ပြောင်းလဲခြင်းကြောင့် ပြန်လည်ဆွေးနွေးကြပါသည်။ ကျေးရွာအမည် အဝေးဇယား ပြဿနာ၊ မျှော်မှန်းချက် နှင့် ဖွဲ့စည်းပုံအခြေခံဥပဒေအရ ပြန်လည်ဆွေးနွေးကြပြီး ပထမဦးစွာ ပေးအပ်ငွေကို ရွာတွင်း ကျွန်ုပ်တို့အဖွဲ့အစည်း စွမ်းဆောင်ရည် ဆုံးဖြတ်ကြပါသည်။ လက်ထောက်နည်းပညာ ဖွဲ့စည်းပုံ စိမ့်ကိန်းဇယား အကျုံးဝင်၊ အကျုံးမဝင် များကို ပြန်လည်ရှင်းပြခဲ့ပါသည်။

ဆက်လက်ပြီး ကော်မတီဝင်များ၏ စာစာများကို ပြန်လည်ရှင်းပြပြီး
 ကော်မတီဝင်များကို ပြန်လည် အတည်ပြုခဲ့ပါသည်။ ထို့နောက်
 ကျေးရွာခံစောက်ဥက္ကဋ္ဌ ဦးကျေးလင်းတင် စကားပြောကြားပြီး
 အဆုံးအစားကို ပိတ်ဆို့ပေးခဲ့ပါသည်။

မှတ်တမ်းပြုစုသူ - အမည် - ဦးကျော်လှိုင် လက်မှတ် - *Myad* နေ့ရက် - ၆.၆.၂၀၁၉

အတည်ပြုသူ - အမည် - ဦးကျော်လှိုင် လက်မှတ် - *Myad* နေ့ရက် - ၆.၆.၂၀၁၉

