

ပြည်ထောင်စုသမ္မတ မြန်မာနိုင်ငံတော်အစိုးရ
စိုက်ပျိုးရေး၊ မွေးမြူရေးနှင့် ဆည်မြောင်းဝန်ကြီးဌာန
ကျေးလက်ဒေသဖွံ့ဖြိုးတိုးတက်ရေးဦးစီးဌာန

ညောင်ဦးမြို့နယ်



လူထုဗဟိုပြုစီမံကိန်း

National Community Driven Development Project

(NCDDP)



တတိယနှစ်စီမံကိန်းစက်ဝန်း၊ ကျေးရွာဖွံ့ဖြိုးရေးအစီအစဉ်

Village Development Plan (VDP)

ညောင်ပင်သာကျေးရွာ၊ ညောင်ပင်သာအုပ်စု

မာတိကာ

၁။ မြို့နယ်မြေပုံ

၂။ ကျေးရွာမြေပုံ (တည်နေရာ)

၃။ အုပ်စုတွင်ပါဝင်သောကျေးရွာများစာရင်း

၄။ ကျေးရွာအခြေခံအချက်အလက်များ (ကျေးရွာသမိုင်းကြောင်း)

၅။ လူထုပူးပေါင်းပါဝင်သော လူမှုဆန်းစစ်ခြင်းနှင့် အကဲဖြတ်ခြင်းလုပ်ငန်းစဉ် (PSA/PRA) အကျဉ်းချုပ်ဇယား

၆။ ကျေးရွာဖွံ့ဖြိုးရေးအစီအစဉ်အတွက်အသုံးပြုခဲ့သော PRA tools များနှင့်တစ်ခုချင်းစီအတွက်သုံးသပ်ချက်များ (အသုံးပြုခဲ့သော PRA tools တစ်ခုချင်းစီ၏ အမည်များရေးရန်)

၇။ ကော်မတီဝင်များရွေးချယ်ခြင်းနှင့်ကျေးရွာဖွံ့ဖြိုးရေးအစီအစဉ်ဆောင်ရွက်မှုမှတ်တမ်းခါတ်ပုံများ

(၂-၃ပုံ ထက်မများရ)

၈။ ကျေးရွာအချက်အလက် (ပုံစံ-၁)

၉။ စီမံကိန်းစက်ဝန်းအချိန်ဇယား (ပုံစံ-၂)

၁၀။ ကျေးရွာဖွံ့ဖြိုးရေးဦးစားပေးအစီအစဉ် (ပုံစံ-၃)

၁၁။ အစည်းအဝေးမှတ်တမ်းများ

၁၂။ ကဏ္ဍအလိုက်ဦးစားပေးဖွံ့ဖြိုးရေးလုပ်ငန်းစဉ်များ

ညောင်ဦးမြို့နယ်လူထုဗဟိုပြု စီမံကိန်း

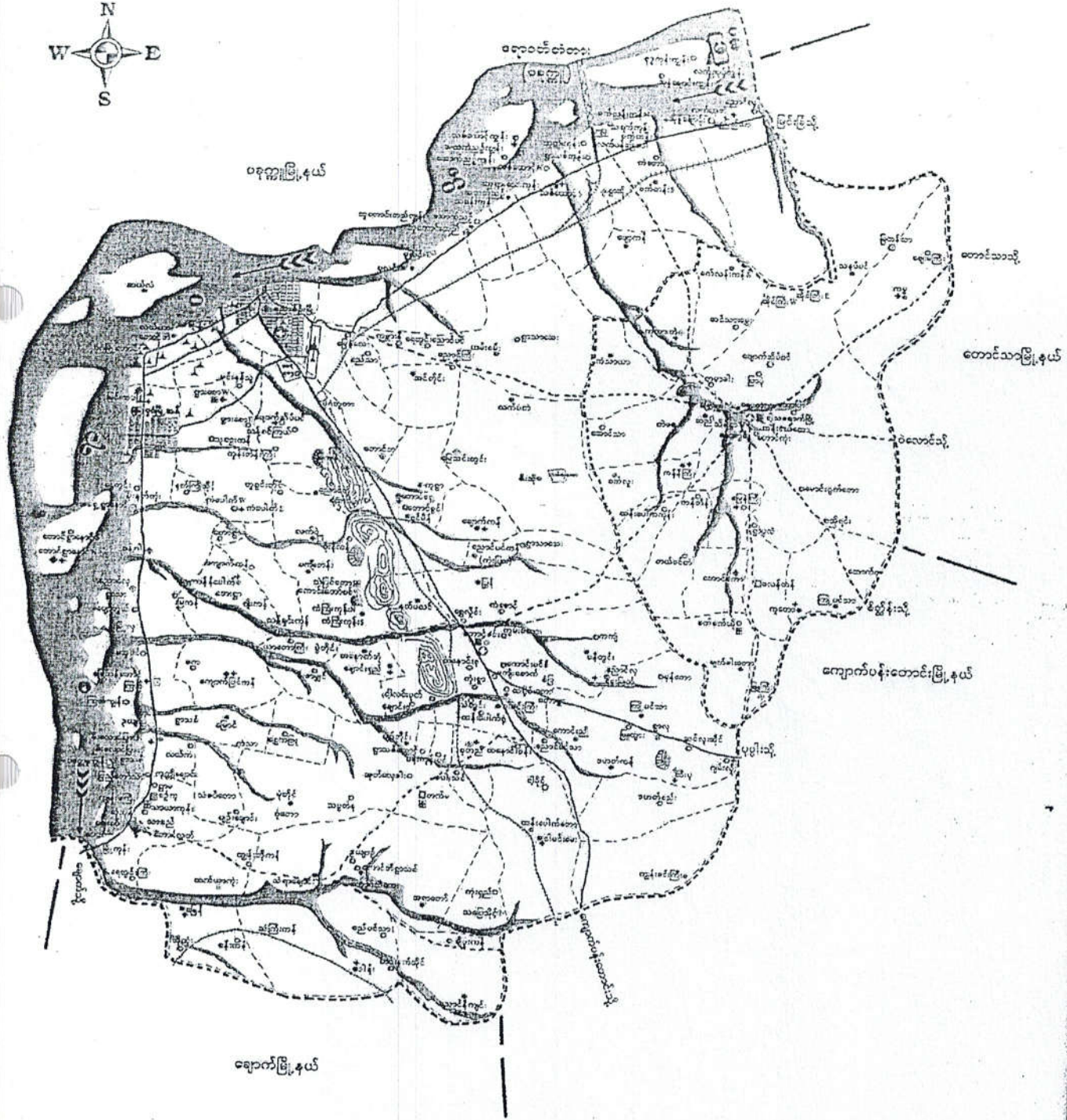
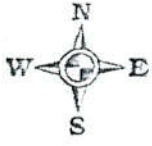

38:8

ശ്യാ

കുളി

കുളി

കുളി

കുളി

കുളി

കുളി

കുളി

കുളി

കുളി

കുളി

(രേഖ) ഗ്രാമപഞ്ചായത്ത്

കുളി

കുളി

കുളി

കുളി

കുളി

കുളി

കുളി

കുളി

കുളി

കുളി

കുളി

10

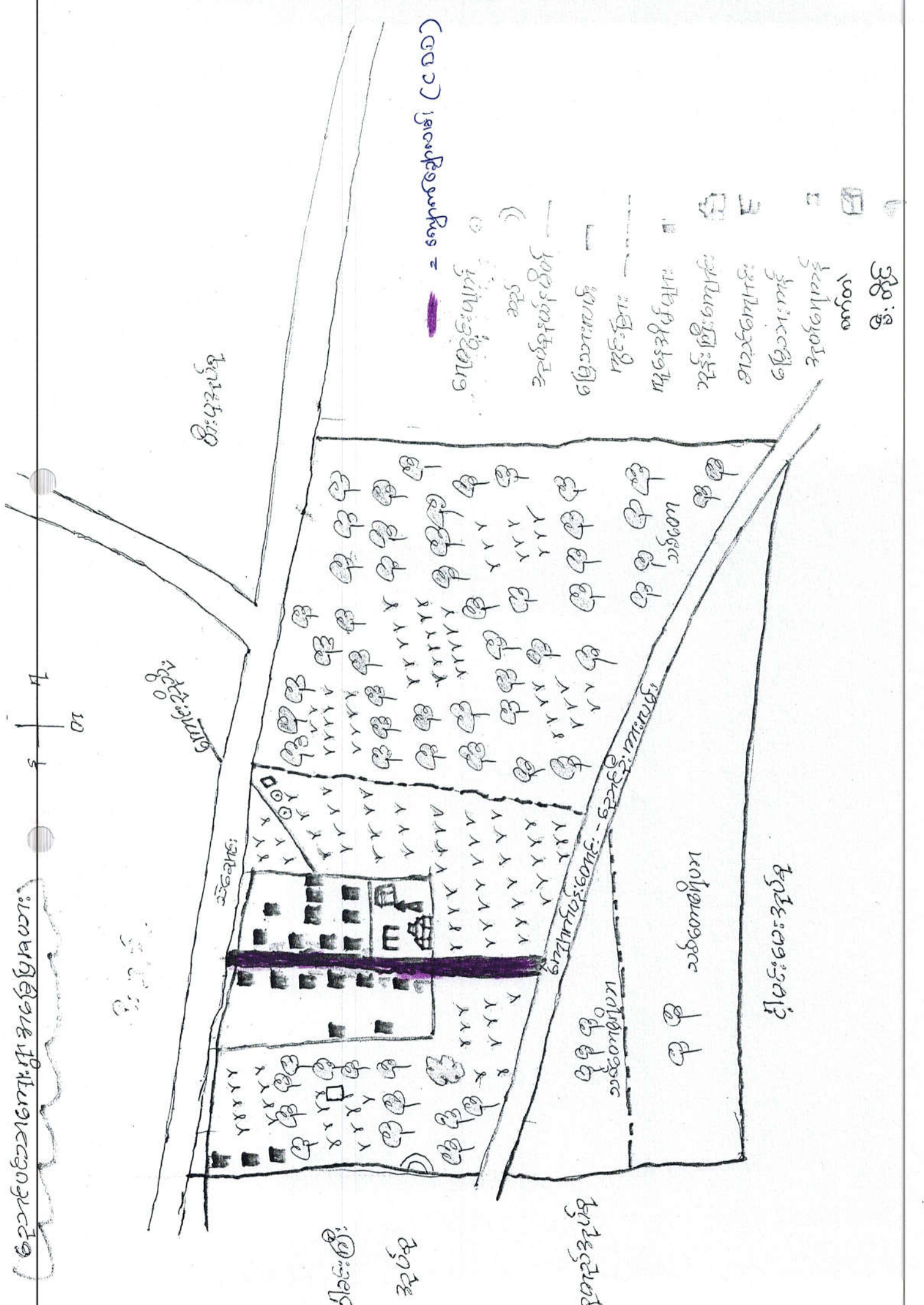

လူ့ဗုဒ္ဓ၏ အရင်းအမြစ်ပြုစေပုံ သုံးသပ်ချက်

၇၀၅ - ၇၊ ၉၊ ၂၀၀၆

ညောင်ပင်သာ ကျေးရွာတွင်လူထုပူးပေါင်းပါဝင်၍ လူ့ဗုဒ္ဓ၏

အရင်းအမြစ်ပြုစေပုံအား ဇယားဖြင့် ဖော်ပြပါသည်။

ကျေးရွာ၏ အခြေခံအဆောက်အအုံများ၊ လမ်း၊ ဝတ်တားများ အား ပကတိအခြေ

အစေ့အတိုင်း ဇယားဖြင့် ဖော်ပြပါသည်။

လူ့ဗုဒ္ဓ၏ အရင်းအမြစ်ပြုစေပုံကို ဇယားဖြင့် ဖော်ပြခြင်းဖြင့် မိမိတို့ကျေးရွာ၏
ပကတိအခြေအစေ့ကို သိမြင်ခြင်း

ကျေးရွာ၏ လိုအပ်ချက်ကို ရှင်းလင်းစွာတွေ့မြင်နိုင်ခြင်း

ကျေးရွာ၏ ဖွံ့ဖြိုးရေးလုပ်ငန်းများကို လုပ်ဆောင်နိုင်ရန် အတွက်များ

စွာ အထောက်အကူပြုခြင်းတို့ကို သုံးသပ်ဆွေးနွေးခဲ့ပါသည်။

ဦးဆောင်ဆွေးနွေးသူ -

ပါဝင်ဆွေးနွေးသူ -

ဆောင်ရွက်ရမည့်အချက်များ

① ဆောင်ရွက်ရမည့်အချက်များ

မကူးပျာသမိုင်းပြောင်း ရောင်းပင်သမကူးပျာ

* ဆိပ်ပါးစားဝါကျမဟက်ဟက်စွာ မကူးပျာစပါးစသည်တို့ရောင်းချသည်။

* မကူးပျာကိုကျောက်ကျောက်ဖြင့် ဖျော့သောအပျောက်များဖြင့် ဖျော့သည်။

* ဘုန်းကြီးကျောင်းအား ၁၉၄၅ ခုနှစ်တွင် စတင်၍ တည်ဆောက်ခဲ့သည်။

* စာသင်ကျောင်းကို ၁၉၆၆ - ၁၉၆၇ တွင် အစိုးရ အသိဒါပျက်ဖြင့် စာသင်ကျောင်း အဖြစ်ဖွဲ့စည်းပေးခဲ့ပါသည်။ - စာသင်ကျောင်းမဖွဲ့မီတွင် ဘုန်းတော်ကြီးသင်ကျောင်း အဖြစ်တည်ရှိခဲ့ပါသည်။

* ပထမကျောင်းအား ၁၉၆၇ - ၁၉၆၈ တွင် တူးဖော်ပြီး ၁၀ နှစ်ခန့်အတွင်း ပြုပြင် ပျက်စီး ချွေးပါသည်။

* ဒုတိယကျောင်းအား ၁၉၈၀ - ၁၉၈၁ တွင် တူးဖော်၍ ၁၉၈၁ - ၁၉၈၂ ခုနှစ်တွင် အတွင်းပြုပြင် မှန်ကန်ပါ။

လူထုပေါင်းစုံပံ့ပိုးရေး လူမှုဆန်းစစ်ကြေးနှင့် အကဲဖြတ်ခြင်းလုပ်ငန်းဆိုင်ရာ

(PSA / PRA) အကျဉ်းချုပ်ဇယား

ကျေးဇူး -

စဉ်	အကြောင်းအရာ	ကုန်ကြေး	ဦးတည်ချက်	တက်ရောက်သူ			အဓိကတွေ့ရမှုများ
				ကျား	မ	ပေါင်း	
၁။	ကျေးဇူးလူမှုရေးမြေပုံ (social map Resource map)	F102.၆.၅၈	ကျေးဇူးလူ၊ ကျေးဇူးသားများ၊ ကော်မတီဝင်များ	၁၀	၁၅	၂၅	ကျေးဇူးနယ်နိမိတ်အတွင်းရှိ အိမ်ခြေ၊ လယ်ခြေစိုက်ခင်း၊ သူရားယူထိုးများ၊ စသော ကျေးဇူးလူ၊ လက်ရှိအခြေအနေနှင့် ဖွဲ့စည်းမှုနှင့် အခြေအနေများကို ရေးဆွဲဖော်ထုတ်ပါသည်။
၂။	ရာသီခွင်မြေပုံ (Seasonal Calendar)	F102.၆.၅၈	ကျေးဇူးလူ၊ ကျေးဇူးသားများ၊ ကော်မတီဝင်များ	၅	၅	၁၀	ရာသီခွင်ပုံစံပြုစီစဉ်မှုများ၊ လယ်ယာလုပ်ငန်းများ၊ ကြေးမြေပုံစံများ၊ လမ်းစာဖူလုံမှုနှင့် ပွဲတော်များ
၃။	ကျေးဇူးစီးဆင်းစာရင်းအစီအစဉ် (Metric Ranking)	F102.၆.၅၈	အမျိုးသားအုပ်စု၊ အမျိုးသမီးအုပ်စု	၁၅	၅	၂၀	ကျေးဇူးလူ၊ ကျေးဇူးသားများ၊ ကျေးဇူးအတွက် အဓိကလိုအပ်သော စီမံကိန်းလုပ်ငန်းများကို ညှိနှိုင်းတိုင် ဖော်ပြဆွဲကြသည်။

ပြဿနာသစ်ပင် ဆုံးသတ်ချက်

ရက်စွဲ 26.9.2020

ညောင်ပင်သာ ကျေးရွာအတွင်းတွင် ပြဿနာသစ်ပင်

ကျေးအွဲခြင်း လူ့ဖွဲ့ဆန်းစစ်ခြင်း (PRA Tools) အခန်းကဏ္ဍသည်

လူ့ဖွဲ့ဆန်းစစ်ခြင်းတွင် တစ်ခုပါဝင်သည်။ ပြဿနာသစ်ပင်ကျေးအွဲခြင်း

အားဖြင့် ကျေးရွာ၏လုပ်ငန်းအုပ်ချုပ်မှုများ၊ အခက်အခဲများ ဖွင့်

ကျေးရွာ၏အဖွဲ့တစ်ကပ်လျှင် အုပ်ချုပ်မှုများကို ဖော်ထုတ်နိုင်စေရန်

ကျေးရွာလူထု နှင့် အတူ ပူးပေါင်းပါဝင် ဆွေးနွေးခဲ့ပါသည်။ ကျေးရွာ၏

မီးလင်းကျေးအခက်အခဲကို ပြဿနာသစ်ပင်တစ်ပင် နှင့် နိုင်ခြင်း ပြီး ပုံဖော်

ကျေးအွဲခြင်း ဖြစ်သည်။ မီးရောင်ခြင်း၏အခက်အခဲကို ပြဿနာသစ်ပင်နှင့်

ပုံဖော်စေပြီး ကျေးရွာလူထု နှင့် အတူ ဆွေးနွေးနိုင်ခဲ့ပါသည်။

ကျား / မ ပိုင်ဆိုင် နေကြသော:

အရှင်အဖေ ဘုရားရှင် နေကြသော:

အရှင်အဖေ နှင့် ဝိန်းချင် နေကြသော:

ကျား:

မ

ကျားမ

ကျား

မ

ကျားမ

ပုဆိုး၊
ပေါက်ဆီနှင့်
ဆန်၊ ပင်

ရှည်စာနီရီ
တိုက်ပုံ
ဆီကပ်ပြား၊
တိုက်

ဗုဒ္ဓ
ပိဋကတ်၊
တိုက်

လုံချည်
ဆေးကပ်
တံပျက်ဆည်၊
ယဇ္ဇာနီ၊ တင်
အောင်ချက်ဆေး
ဆန်ပင်၊ တိုက်

ဆီကပ်
ပုဆိုး
ယာအခြေ
သစ်တော
ဆိပ်၊ ချိန်
ချောင်း

ပုဆိုး၊
တိုက်ပုံ
ဆန်ပြေ

ဆီကပ်
ပုဆိုး
ယာအခြေ
သစ်တော
ဆိပ်၊ ချိန်
ချောင်း

ယဇ္ဇာနီ၊ တင်
အောင်ချက်ဆေး
ဆန်ပင်၊ တိုက်

ဆီကပ်
ပုဆိုး
ယာအခြေ
သစ်တော
ဆိပ်၊ ချိန်
ချောင်း

ဆီကပ်
ပုဆိုး၊
ယာအခြေ
ပိဋကတ်၊
တိုက်၊ ချိန်
ချောင်း

ဆီကပ်
ပုဆိုး
ယာအခြေ
သစ်တော
ဆိပ်၊ ချိန်
ချောင်း

ကျား / မပိုင်ဆိုင်ခြင်းပြ သုံးသပ်ချက်

ရက်စွဲ ၂၆.၅.၂၀၁၆

ကျား / မပိုင်ဆိုင်မှုပြ သုံးသပ်ရေး ဆွဲခြင်း သည် လူမှုဆန်းစစ်ခြင်း

(PRA TOOLS) တွင် တစ်ခုပါဝင်ပါသည်။ ^{အခြေခံပညာ} ကျေးရွာ၏ (ကျား - ပိုင်ဆိုင်မှု)

မှု) (မ - ပိုင်ဆိုင်မှု) (ကျား / မ ပိုင်ဆိုင်မှု) များကို ကျေးရွာလူထုအား ဖော်ထုတ်ရေးဆွဲစေခဲ့သည်။

* ကျားပိုင်ဆိုင်မှု ခွဲခြားခြင်း

* မပိုင်ဆိုင်မှု ခွဲခြားခြင်း

* ကျား - မ ပိုင်ဆိုင်မှု ခွဲခြားခြင်းကို နေ့စဉ်အားဖြင့် ကျေးရွာလူထုမှ ခွဲခြားဖော်ထုတ်ပေးခဲ့သည်။

ကျေးရွာများတွင် အကောင်အထည်ဖော်ဆောင်ရွက်မည်

လူထုဖော်ပြချက်စီမံကိန်းသည် (ကျား - မ) ပိုင်ဆိုင်မှု မခွဲခြားဘဲ

တန်းတူပူးပေါင်းပါဝင်ဆောင်ရွက်သွားမည် ဖြစ်ကြောင်း ကျေးရွာ

လူထုအား သွေးဖွဲ့ခဲ့ပါသည်။

மா. - ம, ப, க, டி, தி

வட்டவரிசை

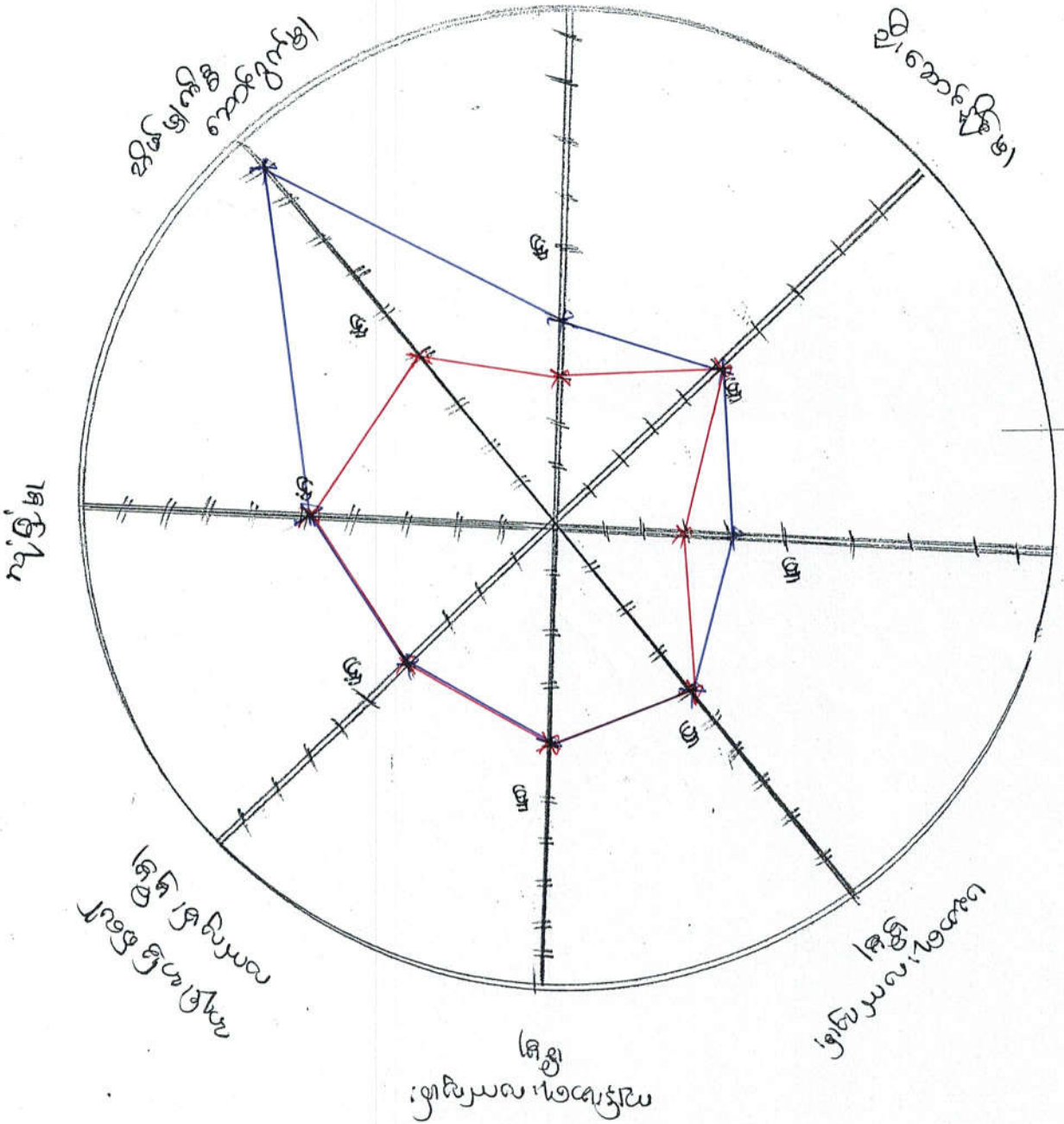

மா. - ம, ப, க, டி, தி
மா. - ம, ப, க, டி, தி

ကျား / မ ရေးရာ ပင်လူအိမ် သုံး သပ်ချက်

ကျား / မ ပင်လူအိမ် ဝေသာဒေရု ရှောင်ပင် သာ ကျေးရွာရှိ

အမျိုးသားနှင့်အမျိုးသမီးတို့၏ ဝင်ငွေရရှိမှု၊ ဆုံးဖြတ်ချက်ချနိုင်မှု၊
ပညာရေးလက်လှမ်းရှိမှု၊ အလုပ်အကိုင်အခွင့်အလမ်း၊ အိမ်မှုကိစ္စ
ဆောင်ရွက်မှု၊ ရပ်ရေးရွာရေးတွင်ပါဝင်ဆောင်ရွက်မှု၊ ကျန်းမာရေးဝန်ဆောင်
မှု၊ လုံခြုံမှုစသည့်အချက်များတွင် အမျိုးသမီးများသည် ဝင်ငွေရရှိမှု၊ ရပ်ရေး
ရွာရေးတွင် ပါဝင်ဆောင်ရွက်မှု၊ ဆုံးဖြတ်ချက်ချနိုင်မှု၊ အလုပ်အကိုင်အခွင့်
အလမ်းတို့တွင် အမျိုးသားများထက်အခွင့်အရေးအပြည့်အဝမရရှိသေး
ကြောင်း သုံးသပ်တွေ့ရှိသည်။

ဥစ္စာဓာတ် အင်အားအဆင့်၊ သတ်မှတ်ခြင်း၊ သုံးသပ်ချက်

ရက်စွဲ ၂၆.၉.၂၀၁၅

ညောင်ပင်သာကျေးရွာ

ညောင်ပင်သာကျေးရွာ၏ ဥစ္စာဓာတ် အင်အားအဆင့်

သတ်မှတ်ခြင်းသည် လူမှုအဖွဲ့စစ်ခြင်း (PRA Tools) တွင်တစ်ခုအပါအဝင်ဖြစ်သည်။ ဥစ္စာဓာတ် အဆင့်၊ ခွဲခြား သတ်မှတ်ခြင်းတွင်

* လူမှုစု၊ မြေပုံတွင် အိမ်ထောင်တစ်ခုခြင်း စီကို သတ်မှတ်ပြီး အိမ်ထောင်

တစ်ခုခြင်း စီ၏ ဥစ္စာဓာတ် ကြွယ်ဝမှု အဆင့်၊ သတ်မှတ်ခြင်း

* ကျေးရွာအတွင်းတွင် ထိခိုက်ခံစား လွယ်မှု အရှိ အနည်းဆုံး၊ မိသားစုများကို

စားဖွန်းခြင်း

> ၎င်းမိသားစုကို ၎င်း ထိခိုက်ခံစား လွယ်မှု ဖြစ်ရခြင်း အကြောင်းပြချက်များ

အားစားဖွန်းခြင်း

* ထို့နောက်တွင် ကျေးရွာအတွင်းရှိ လူထု၊ လူတန်းစားအားလုံးသည် စီမံကိန်း

အကျိုးကျေးဇူးများအား ခံစားရမည်ဖြစ်ကြောင်း သုံးသပ်ဆွေးနွေးခဲ့သည်။

ဆွေးနွေးသူ - ကျေးရွာလူထု

ပါဝင် ဆွေးနွေးသူ - ကျေးရွာလူထု

ရာသီဥတုပြုပြင်ရေးအဖွဲ့၏ အသုံးပြုစာရွက်များ

၇၀၈ ခွဲ ၂၆၀၄ ၂၀၁၁ ခု

ဧည့်သည် မင်္ဂလာ ကျေးဇူးအတွင်း၌ ဘုရားပြုတော်မူချိန်၊ ဝမ်းဗွေ၅၅၆၊
အလုပ်အကိုင်ရှားပါးချိန်၊ ရိတ်သိမ်းချိန်၊ စိုက်ပျိုးချိန်၊ အဟောင်းအရွယ်ရောက်
ချိန် စသည်ဖြင့် ကျေးဇူးလူထုအား ဖမ်းမြန်းခဲ့ပါသည်။

ဤကဲ့သို့ ကျေးဇူးအတွင်း၌ ရာသီဥတုများတွင် အသုံးပြုမှုများကြုံတွေ့ရမှုများအ
သုံးပြု၍ စီမံကိန်းလုပ်ငန်းအား အကောင်အထည်ဖော်ရန် အသင့်တော်ဆုံး အချိန်ကိုလည်း
ရှိစေမည် ဖြစ်ပါကြောင်း ဆွေးနွေးခဲ့ပါသည်။

ဦးဆောင်ဆွေးနွေးသူ - ကျေးဇူးလူထု

ကူညီပံ့ပိုးသူ - ကျေးဇူးလူထု

ကျေးဇူးအတွင်း အဖွဲ့အစည်း ချိတ်ဆက်ပြ ကွန်ယက်

ကျေးဇူး - ညောင်ပင်သာ

အုပ်စု - ညောင်ပင်သာ

ကျေးဇူးအတွင်းရှိ အဖွဲ့အစည်း ချိတ်ဆက်ပြ ပုံစံကို ရေးလာ

သုံးဆယ် ချက်အရ ညောင်ပင်သာ ကျေးဇူးမှ လူထုက အုပ်ချုပ်ရေး ဖွဲ့စည်း

ကို ဖြစ်စေရန် အဖွဲ့အစည်း ဖွဲ့စည်းပုံကို ဖော်ပြပါမည်။

အဖွဲ့အစည်းကို ဖွဲ့စည်းပုံကို အဖွဲ့အစည်း ဖွဲ့စည်းပုံကို ဖော်ပြပါမည်။

အဖွဲ့အစည်းကို ဖွဲ့စည်းပုံကို အဖွဲ့အစည်း ဖွဲ့စည်းပုံကို ဖော်ပြပါမည်။

အဖွဲ့အစည်းကို ဖွဲ့စည်းပုံကို အဖွဲ့အစည်း ဖွဲ့စည်းပုံကို ဖော်ပြပါမည်။

အဖွဲ့အစည်းကို ဖွဲ့စည်းပုံကို အဖွဲ့အစည်း ဖွဲ့စည်းပုံကို ဖော်ပြပါမည်။

အဖွဲ့အစည်းကို ဖွဲ့စည်းပုံကို အဖွဲ့အစည်း ဖွဲ့စည်းပုံကို ဖော်ပြပါမည်။

සීමාසහිත ව්‍යාපෘති ප්‍රවර්ධන සංවිධානයක ව්‍යුහගත ව්‍යුහය

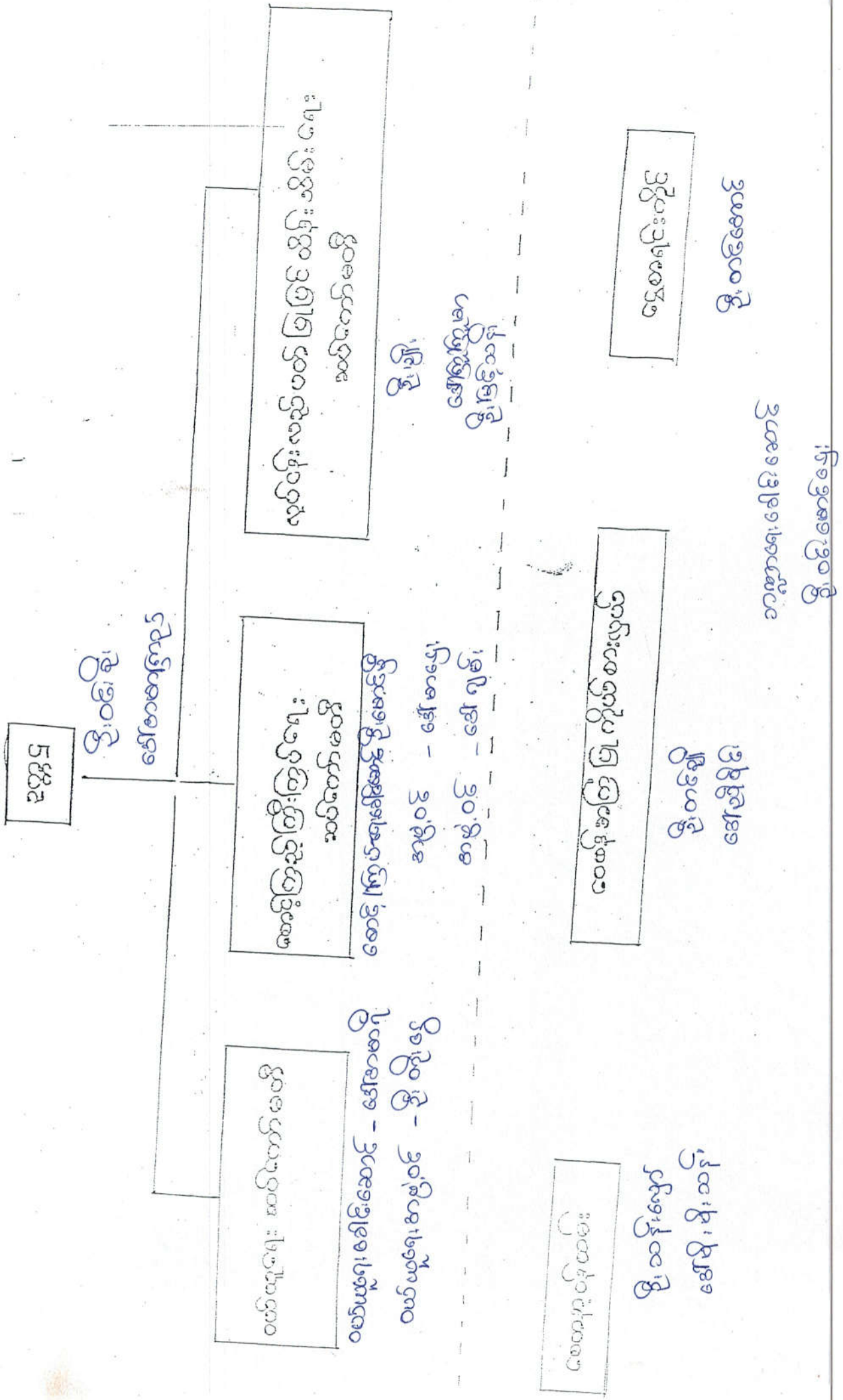

ကော်မတီဝင်များ ရွေးချယ်ခြင်း နှင့် ကျေးရွာဖွံ့ဖြိုးရေးအစီအစဉ်

ဆောင်ရွက်မှု မှတ်တမ်းဇာတ်ပုံများ

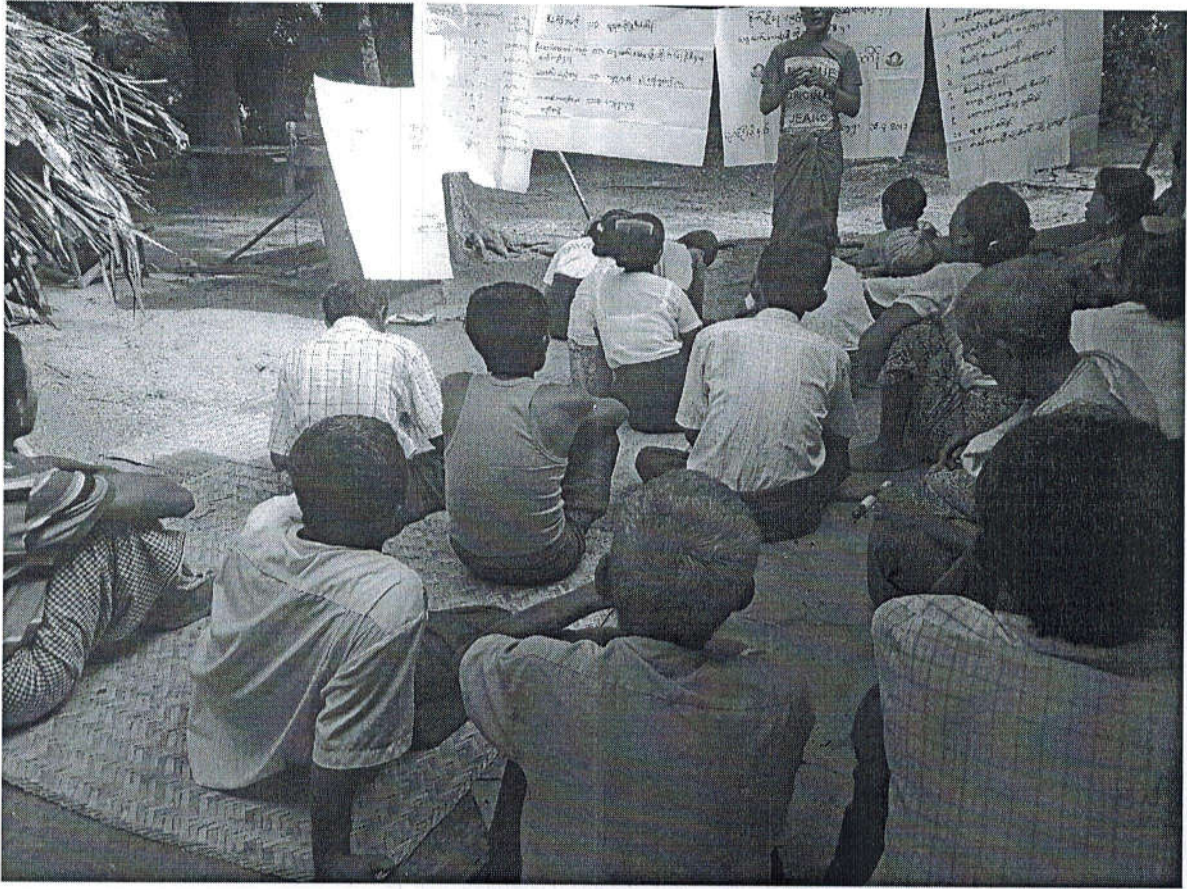

ပုံစံစ-၁ ကျေးရွာအခြေခံအချက်အလက်များ (Form PC 1)

လမ်းညွှန်ချက်/ကျေးရွာတစ်ရွာသို့ ပထမဆုံး မိတ်ဆက်ခရီးသွားရောက်သောအခါ လူထုစည်းရုံးရေးမှူးသည် ကျေးရွာခေါင်းဆောင်များအားကျေးရွာအချက်အလက်များကိုမေတ္တာရပ်ခံ၍တောင်းခံရသည်။ ဤအချက်အလက်များကိုစီမံကိန်းမိတ်ဆက်အစည်းဝေးမတိုင်မီတောင်းခံရမည်။ စီမံကိန်းမိတ်ဆက်အစည်းဝေးတွင် လူထုစည်းရုံးရေးမှူးသည် ဤအချက်အလက်များအားစစ်ဆေးပြီးမှန်ကန်အောင်ပြုလုပ်ရမည်။ ပြီးနောက်တွင် လူထုစည်းရုံးရေးမှူးမှ သတင်းအချက်အလက်ထဲသို့ Tablets မှတစ်ဆင့် ဖြည့်သွင်းရမည်။

ကျေးရွာအုပ်ချုပ်ရေးမှူးအမည် ဦးစိုးဇော်	ကျေးရွာအုပ်ချုပ်ရေးမှူး ဖုန်းနံပါတ် ၀၅-၂၅၄၅၁၂၇၆၇	လူထုစည်းရုံးရေးမှူး၏အမည်
ပြည်နယ်/တိုင်းဒေသကြီး	မြို့နယ်	ကျေးရွာ
	ညောင်ဦး	ညောင်ပင်သာ

က. လူဦးရေ

လူမျိုးစု	အိမ်ထောင်စုအရေအတွက်	ကိုးကွယ်သည့်ဘာသာ	အိမ်ထောင်စုအရေအတွက်
လူမျိုးစု (၁) ဗမာ	၂၃	ဘာသာ(၁) ဗုဒ္ဓ	၂၃
လူမျိုးစု (၂) -----		ဘာသာ(၂) -----	
လူမျိုးစုရော -----		ဘာသာရော -----	

	အမျိုးသား (အရေအတွက်)	အမျိုးသမီး (အရေအတွက်)
လူဦးရေ	၆၇	၆၆
အိမ်ထောင်ဦးစီး	၂၀	၃

(ခ) လက်လှမ်းမီအသုံးပြုနိုင်သည့်အဆောက်အအုံများ

စာသင်ကျောင်း	အမှတ်ခြစ်ပါ	ကျန်းမာရေး	အမှတ်ခြစ်ပါ	ဘာသာရေးအဆောက်အအုံ	အမှတ်ခြစ်ပါ
အထက်တန်းကျောင်း	<input type="checkbox"/>	ဆေးရုံ	<input type="checkbox"/>	စေတီ	<input checked="" type="checkbox"/>
အလယ်တန်းကျောင်း	<input type="checkbox"/>	ကျန်းမာရေးဌာန	<input type="checkbox"/>	ဘုန်းကြီးကျောင်း	<input checked="" type="checkbox"/>
မူလတန်းကျောင်း	<input checked="" type="checkbox"/>	ကျန်းမာရေးဌာနခွဲ	<input type="checkbox"/>	ဟိန္ဒူဘုရားကျောင်း	<input type="checkbox"/>
မူကြိုကျောင်း	<input type="checkbox"/>	ဆေးပေးခန်း	<input type="checkbox"/>	ခရစ်ယာန်ကျောင်း	<input type="checkbox"/>
အခြား	<input type="checkbox"/>	အခြား	<input type="checkbox"/>	ဗလီ	<input type="checkbox"/>
				အခြား	<input type="checkbox"/>
မှတ်ချက်		မှတ်ချက်		မှတ်ချက်	

ခေါင်းမှအသံလဲ
ကလေးမှပညာ(၈)

(ဂ) ကျွမ်းကျင်သူများမှတ်တမ်း ၊ ကျေးရွာတွင်နေထိုင်သော သို့မဟုတ် တခြားရွာမှလာရောက်သောကျွမ်းကျင်သူများ

(၁) စာသင်ကျောင်း			(၂) ကျန်းမာရေး			(၃) လက်မှုပညာရှင်		
	ရွာတွင်နေထိုင်သူ	အခြားရွာမှလာသူ		ရွာတွင်နေထိုင်သူ	အခြားရွာမှလာသူ		ရွာတွင်နေထိုင်သူ	အခြားရွာမှလာသူ
မူလတန်းပြဆရာဆရာမ	<input type="checkbox"/>	<input checked="" type="checkbox"/>	ဆရာဝန်	<input type="checkbox"/>	<input type="checkbox"/>	လက်သမား	<input checked="" type="checkbox"/>	<input type="checkbox"/>
အထက်တန်းပြဆရာဆရာမ	<input type="checkbox"/>	<input type="checkbox"/>	လက်ထောက်ကျန်းမာရေးမှူး	<input type="checkbox"/>	<input type="checkbox"/>	ပန်းရံ	<input checked="" type="checkbox"/>	<input type="checkbox"/>
အလယ်တန်းပြဆရာဆရာမ	<input type="checkbox"/>	<input type="checkbox"/>	အမျိုးသမီးကျန်းမာရေးဆရာမ	<input type="checkbox"/>	<input type="checkbox"/>	လျှပ်စစ်ဆိုင်ရာ	<input type="checkbox"/>	<input type="checkbox"/>
မူကြိုဆရာဆရာမ	<input type="checkbox"/>	<input type="checkbox"/>	အရံသားဖွား	<input type="checkbox"/>	<input type="checkbox"/>	ရေတိုက်သွယ်သူ	<input type="checkbox"/>	<input type="checkbox"/>
အခြား	<input type="checkbox"/>	<input type="checkbox"/>	ပြည်သူ့ကျန်းမာရေးလုပ်သား (၁)/(၂)	<input type="checkbox"/>	<input type="checkbox"/>	စက်ပြင်ဆရာ	<input type="checkbox"/>	<input type="checkbox"/>
မှတ်ချက်			မှတ်ချက်			မှတ်ချက်		

(ဃ) ကျေးရွာသို့ ရောက်ရှိနိုင်သည့်လမ်းအခြေအနေ / ကျေးရွာတစ်ရွာသည် ၎င်း၏ကျေးရွာအုပ်စုနှင့် ဆက်သွယ်ထားသောလမ်းအခြေအနေ (အောက်ပါတို့ကိုပိုင်းပါ)

ကျောက်ကြမ်းလမ်း: _____
 ကျောက်ခင်းလမ်း: _____
 ကတ္တရာလမ်း: မြေသားလမ်း
 ကွန်ကရစ်လမ်း: လူသွားလမ်း
 မော်တော်ဆိုင်ကယ်လမ်း: မော်တော်ဆိုင်ကယ်လမ်း
 အခြား: _____

(င) ကျေးရွာဖွံ့ဖြိုးမှုစီမံချက်

(၁) လူထုပဟိုပြုစီမံကိန်းမစတင်မီ ဤကျေးရွာတွင်ကျေးရွာဖွံ့ဖြိုးမှုစီမံချက်ရှိခဲ့ပါသလား? ရှိပါသည်/မရှိပါ/မသိပါ
 (၂) ရှိခဲ့ပါလျှင် ဤစီမံချက်ကို မည်သည့် ခုနှစ်တွင်ပြင်ဆင်ခဲ့ပါသနည်း? နှစ် ၂၀၁၁ / မသိပါ
 (၃) ဤစီမံချက်ကို မြို့နယ်မှအတည်ပြုခဲ့ပါသလား? ပြုခဲ့ပါသည်/မပြုခဲ့ပါ /မသိပါ

(စ) ခရီးအကွာအဝေး

(၁) ဤကျေးရွာ၏ပဟိုမှ၎င်းကျေးရွာအုပ်စု၏ပဟိုအထိခရီးမိုင်မည်မျှကွာဝေးသနည်း? မိုင်-----/မသိပါ
 (၂) ဤကျေးရွာမှ ၎င်းကျေးရွာအုပ်စုပဟိုအထိသွားလာရာတွင်ကြာမြင့်သည့်အချိန်

ခြောက်သွေ့ ရာသီတွင်ကြာချိန်-----
 ထော်လာဂျီ/မော်တော်ဆိုင်ကယ်/ခြေလျှင်/လား/မော်တော်ဘုတ်/
 အခြား: -----
 မိုးရာသီတွင်ကြာချိန်-----
 ထော်လာဂျီ/မော်တော်ဆိုင်ကယ်/ခြေလျှင်/လား/မော်တော်ဘုတ်/
 အခြား: -----

(ဆ) ပတ်ဝန်းကျင်ဆိုင်ရာသဘာဝဘေးအန္တရာယ် -

ဤကျေးရွာတွင် ရေကြီးခြင်းကဲ့သို့ သဘာဝဘေးအန္တရာယ်ကျရောက်ဖူးခြင်းရှိပါသလား။

မရှိပါ ရှိပါသည် ရှိလျှင်ဖော်ပြပါ-----

(ဇ) ကျေးရွာတွင် ဖွဲ့စည်းထားသော အဖွဲ့အစည်းများ

လူထုဗဟိုပြုစီမံကိန်းမတိုင်မီ ဤကျေးရွာတွင် ကျေးရွာဖွံ့ဖြိုးရေးအတွက် အစိုးရ(သို့)ရွာသားများကိုယ်တိုင်(သို့) စီမံကိန်းတစ်ခုခုမှ ဖွဲ့စည်းထားသည့် အဖွဲ့အစည်းများရှိပါသလား။

(၁)-----

(၂)-----

ကျေးရွာခေါင်းဆောင်

အမည် ဦးစိုးအောင်

လက်မှတ် ဦးစိုးအောင် နေ့စွဲ ၆.၃.၂၀၁၆

လူထုစည်းရုံးရေးမှူး

အမည် ဒေါ်သက်မွှာမြင့်

လက်မှတ် ကျွ နေ့စွဲ ၆.၃.၂၀၁၆

ပုံစံ - ၈ - ၁ ကျေးရွာအခြေခံအချက်အလက်များ (Form PC 1)

လမ်းညွှန်ချက်၊ ကျေးရွာအခြေခံအချက်အလက်များကို ပထမဆုံးမိတ်ဆက်ခရီး သွားရောက်သောအခါ လူထုစည်းရုံးရေးမှူးသည် ကျေးရွာခေါင်းဆောင်များအား ကျေးရွာအချက်အလက်များကို မေတ္တာရပ်ခံ၍ တောင်းခံရသည်။ ဤအချက်အလက်များကို စီမံကိန်းမိတ်ဆက်အစည်းဝေးမတိုင်မီတောင်းခံရမည်။ စီမံကိန်းမိတ်ဆက်အစည်းဝေးတွင် လူထုစည်းရုံးရေးမှူးသည် ဤအချက်အလက်များအား စစ်ဆေးပြီး မှန်ကန်အောင်ပြုလုပ်ရမည်။ ပြီးနောက်တွင် လူထုစည်းရုံးရေးမှူးမှ သတင်းအချက်အလက်ထဲသို့ Tablets မှ တာဆင့် ဖြည့်သွင်းရမည်။

ကျေးရွာအုပ်ချုပ်ရေးမှူး အမည် <i>ဦးမျိုးစိန်</i>	ကျေးရွာအုပ်ချုပ်ရေးမှူး၏ ဖုန်းနံပါတ် <i>၀၇-၃၃၈၆၁၀၀၇</i>	လူထုစည်းရုံးရေးမှူး၏ အမည် <i>ဒေါ်စောစော</i>
ပြည်နယ်၊တိုင်းဒေသကြီး	မြို့နယ်	ကျေးရွာအုပ်စု
		ကျေးရွာ

က။ လူဦးရေ

လူမျိုးစု	အိမ်ထောင်စုအရေအတွက်	ကိုးကွယ်သည့်ဘာသာ	အိမ်ထောင်စုအရေအတွက်
လူမျိုးစု (၁) <i>မလ</i>	<i>၂၄</i>	ဘာသာ (၁) <i>မလ</i>	<i>၂၄</i>
လူမျိုးစု (၂) -----		ဘာသာ (၂) -----	
လူမျိုးစု (၃) -----		ဘာသာ (၃) -----	
လူမျိုးစုရော -----		ဘာသာရော -----	
	အရေအတွက်		
မသန်စွမ်းသူများ	<i>၁</i>		
သက်ကြီးရွယ်အိုများ (၆၅ နှစ် နှင့် အထက်)	<i>၉</i>		
စစ်ဘေးရှောင်			

	အမျိုးသား (အရေအတွက်)	အမျိုးသမီး (အရေအတွက်)
လူဦးရေ	<i>၆၈</i>	<i>၆၇</i>
လူမျိုးစု (၁) -----		
လူမျိုးစု (၂) -----		
လူမျိုးစု (၃) -----		
အိမ်ထောင်ဦးစီး	<i>၂၃</i>	<i>၁</i>

(ခ) အခြေခံအဆောက်အအုံ အသုံးအဆောင်များ

စာသင်ကျောင်း	အမှတ် ခြံပါ	ကျန်းမာရေး	အမှတ် ခြံပါ	ဘာသာရေး အဆောက် အအုံများ	အမှတ် ခြံပါ
အထက်တန်းကျောင်း	<input type="checkbox"/>	ဆေးရုံ	<input type="checkbox"/>	စေတီ	<input checked="" type="checkbox"/>
အလယ်တန်းကျောင်း	<input type="checkbox"/>	ကျန်းမာရေးဌာန	<input type="checkbox"/>	ဘုန်းကြီးကျောင်း	<input checked="" type="checkbox"/>
မူလတန်းကျောင်း	<input checked="" type="checkbox"/>	ကျန်းမာရေးဌာနခွဲ	<input type="checkbox"/>	ဟိန္ဒူဘုရားကျောင်း	<input type="checkbox"/>
မူကြိုကျောင်း	<input type="checkbox"/>	ဆေးပေးခန်း	<input type="checkbox"/>	ခရစ်ယာန်ကျောင်း	<input type="checkbox"/>
အခြား	<input type="checkbox"/>	အခြား	<input type="checkbox"/>	ဗလီ	<input type="checkbox"/>
				အခြား	<input type="checkbox"/>
မှတ်ချက်		မှတ်ချက်		မှတ်ချက်	

(ဂ) ကျွမ်းကျင်သူများမှတ်တမ်း (ကျေးရွာတွင်နေထိုင်သော သို့မဟုတ် တခြားရွာမှလာရောက်သော ကျွမ်းကျင်သူများ)

(၁) စာသင်ကျောင်း			(၂) ကျန်းမာရေး			(၃) လက်မှုပညာရှင်		
	ရွာတွင် နေထိုင်သူ	အခြား ရွာမှ လာသူ		ရွာတွင်းနေ ထိုင်သူ	အခြား ရွာမှ လာသူ		ရွာတွင်း နေထိုင်သူ	အခြား ရွာမှ လာသူ
မူလတန်းပြဆရာ/မ	<input type="checkbox"/>	<input checked="" type="checkbox"/>	ဆရာဝန်	<input type="checkbox"/>	<input type="checkbox"/>	လက်သမား	<input type="checkbox"/>	<input checked="" type="checkbox"/>
အထက်တန်းပြဆရာ/မ	<input type="checkbox"/>	<input type="checkbox"/>	လက်ထောက် ကျန်းမာရေးမှူး	<input type="checkbox"/>	<input type="checkbox"/>	ပန်းရုံ	<input type="checkbox"/>	<input checked="" type="checkbox"/>
အလယ်တန်းပြဆရာ/မ	<input type="checkbox"/>	<input type="checkbox"/>	အမျိုးသမီးကျန်းမာရေး ဆရာမ	<input type="checkbox"/>	<input type="checkbox"/>	လှုပ်စစ်ကျွမ်းကျင်၊ ငီးသမား	<input type="checkbox"/>	<input type="checkbox"/>
မူကြိုဆရာ/မ	<input type="checkbox"/>	<input type="checkbox"/>	သားဖွားဆရာမ	<input type="checkbox"/>	<input type="checkbox"/>	ရေပိုက်သွယ်သူ	<input type="checkbox"/>	<input checked="" type="checkbox"/>
အခြား	<input type="checkbox"/>	<input type="checkbox"/>	ပြည်သူ့ကျန်းမာရေး လုပ်သား	<input type="checkbox"/>	<input type="checkbox"/>	စက်ပြင်ဆရာ	<input type="checkbox"/>	<input checked="" type="checkbox"/>
မှတ်ချက်				မှတ်ချက်				မှတ်ချက်

(ဃ) ကျေးရွာသို့ ရောက်ရှိနိုင်သည့် လမ်းအခြေအနေ / ကျေးရွာတစ်ရွာသည် ငှင်း၏ ကျေးရွာအုပ်စုနှင့် ဆက်သွယ်ထားသော လမ်းအခြေအနေ (အောက်ပါတို့ကိုပိုင်ပါ)

ကျောက်ကြမ်းလမ်း: _____
 ကျောက်ခင်းလမ်း: _____
 ကတ္တရာလမ်း: _____
 ဖြေသားလမ်း:
 ကွန်ကရစ်လမ်း: _____
 လူသွားလမ်း:
 မော်တော်ဆိုင်ကယ်လမ်း:
 အခြား: _____

(င) ကျေးရွာဖွံ့ဖြိုးမှုစီမံချက်

(၁) လူထုဗဟိုပြုစီမံကိန်းမစတင်မီ ဤကျေးရွာတွင်ကျေးရွာဖွံ့ဖြိုးမှု စီမံချက်ရှိခဲ့ပါသလား? ရှိပါသည်/မရှိပါ/မသိပါ
 (၂) ရှိခဲ့ပါလျှင် ဤစီမံချက်ကို မည်သည့် ခုနှစ်တွင်ပြင်ဆင်ခဲ့ပါသနည်း? နှစ်-----/မသိပါ
 (၃) ဤစီမံချက်ကို ဖြိုးနယ်မှအတည်ပြုခဲ့ပါသလား? ပြုခဲ့ပါသည်/မပြုခဲ့ပါ /မသိပါ

(စ) ရေဓါးကွာအဝေး

(၁) ဤကျေးရွာ၏ဗဟိုမှ ၎င်းကျေးရွာအုပ်စု၏ဗဟိုအထိ ရေဓါးမည်မျှကွာအဝေးသနည်း? မိုင်-----/မသိပါ
 (၂) ဤကျေးရွာမှ ၎င်းကျေးရွာအုပ်စုဗဟိုအထိ သွားလာရာတွင်ကြာမြင့်သည့်အချိန်။

ခြောက်သွေ့ရာသီတွင်ကြာချိန်----- ထော်လာဂျီ/မော်တော်ဆိုင်ကယ်/ခြေလျှင်/လား/မော်တော်ဘုတ်/
 အခြား-----
 မိုးရာသီတွင်ကြာချိန်----- ထော်လာဂျီ/မော်တော်ဆိုင်ကယ်/ခြေလျှင်/လား/မော်တော်ဘုတ်/
 အခြား-----

(ဆ) ပတ်ဝန်းကျင်ဆိုင်ရာ သဘာဝဘေးအန္တရာယ်

ဤကျေးရွာတွင် ရေကြီးခြင်းကဲ့သို့ သဘာဝဘေးအန္တရာယ်ကျရောက်ဖူးခြင်း ရှိပါသလား။
 မရှိပါ ရှိပါသည် ရှိလျှင်ဖော်ပြပါ -----

(၆) ကျေးရွာတွင် ဖွဲ့စည်းထားသော အဖွဲ့အစည်းများ

လူထုဗဟိုပြုစီမံကိန်းမတိုင်မီ ဤကျေးရွာတွင် ကျေးရွာဖွံ့ဖြိုးရေးအတွက် အစိုးရ (သို့) ရွာသားများကိုယ်တိုင်(သို့) စီမံကိန်းတစ်ခုခုမှ ဖွဲ့စည်းထားသည့် အဖွဲ့အစည်းများရှိပါသလား။

(၁) past myanmar

(၂) သမ္မတအဖွဲ့

၇၁ တာရှည်ချေးငွေအဖွဲ့

ကျေးရွာစီမံကိန်း/ မြို့ကျေးရွာစီမံကိန်း/ ကျေးရွာစီမံကိန်း
အမည် ဦး မိုးကောင်း

လက်မှတ် Maekeang နေ့စွဲ ၁၂.၁၂.၂၀၁၆

လူထုစည်းရုံးရေးမှူး

အမည် မိုးကောင်း

လက်မှတ် [Signature] နေ့စွဲ ၁၂.၁၂.၂၀၁၆

ဗျာ ၆၁၁ ဖွဲ့စည်းပုံစံကော်မရှင်ဖြစ်ပါသည်။

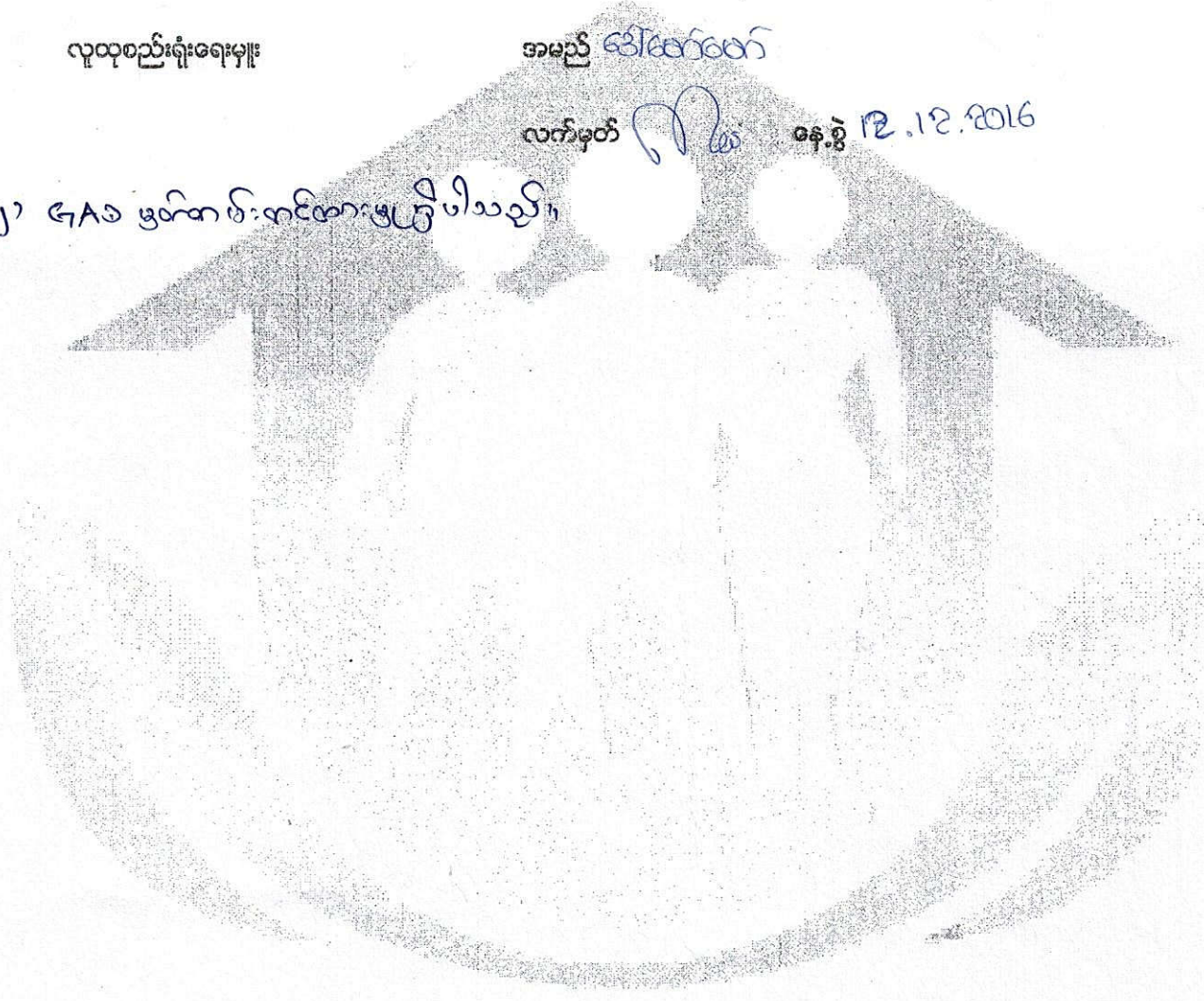

ပုံစံ - ၈ - ၁ ကျေးရွာအခြေခံအချက်အလက်များ (Form PC 1)

လမ်းညွှန်ချက်။ ကျေးရွာတစ်ရွာသို့ ပထမဆုံးမိတ်ဆက်ခရီး သွားရောက်သောအခါ လူထုစည်းရုံးရေးမှူးသည် ကျေးရွာ ခေါင်းဆောင်များအား ကျေးရွာအချက်အလက်များကို မေတ္တာရပ်ခံ၍ တောင်းခံရသည်။ ဤအချက်အလက်များကို စီမံကိန်း မိတ်ဆက်အစည်းဝေးမတိုင်မီတောင်းခံရမည်။ စီမံကိန်းမိတ်ဆက်အစည်းဝေးတွင် လူထုစည်းရုံးရေးမှူးသည် ဤအချက်အလက် များအား စစ်ဆေးပြီး မှန်ကန်အောင်ပြုလုပ်ရမည်။ ပြီးနောက်တွင် လူထုစည်းရုံးရေးမှူးမှ သတင်းအချက်အလက်ထံသို့ Tablets မှ တစ်ဆင့် ဖြည့်သွင်းရမည်။

ကျေးရွာခေါင်းဆောင် အမည် ဦး ချီး ဇော်ကဲ	ကျေးရွာခေါင်းဆောင်၏ ဖုန်းနံပါတ် ၀၉-၇၈၂၈၄၄၅၇	လူထုစည်းရုံးရေးမှူး၏ အမည် ဒေါ်မော်မော်
ပြည်နယ်/တိုင်းဒေသကြီး မန္တလေး တိုင်း	မြို့နယ် ညောင်ဦး	ကျေးရွာအုပ်စု ညောင်ပင်သာ
		ကျေးရွာ ညောင်ပင်သာ

က။ လူဦးရေ

လူမျိုးစု	အိမ်ထောင်စုအရေအတွက်	ကိုးကွယ်သည့်ဘာသာ	အိမ်ထောင်စုအရေအတွက်
လူမျိုးစု (၁) - မြန်မာ	၃၄	ဘာသာ (၁) - မြန်မာ	၃၄
လူမျိုးစု (၂) -----		ဘာသာ (၂) -----	
လူမျိုးစုရော -----		ဘာသာရော -----	
အခြား	အရေအတွက်		
မသန်စွမ်းသူများ	၃		
သက်ကြီးရွယ်အိုများ (၆၅ နှစ် နှင့် အထက်)	၉		
စစ်ဘေးရှောင်	၀		

လူဦးရေ	အမျိုးသား အရေအတွက်	အမျိုးသမီး (အရေအတွက်)
လူဦးရေ	၆၉	၆၅
လူမျိုးစု (၁)-----		
လူမျိုးစု (၂)-----		
အခြား		
အိမ်ထောင်ဦးစီး	၁၉	၅

(ခ) အခြေခံအဆောက်အအုံ အသုံးအဆောင်များ

စာသင်ကျောင်း	အမှတ် ခြံပိ	ကျန်းမာရေး	အမှတ် ခြံပိ	ဘာသာရေး အဆောက် အအုံများ	အမှတ် ခြံပိ
အထက်တန်းကျောင်း	<input type="checkbox"/>	ဆေးရုံ	<input type="checkbox"/>	စေတီ	<input checked="" type="checkbox"/>
အလယ်တန်းကျောင်း	<input type="checkbox"/>	ကျန်းမာရေးဌာန	<input type="checkbox"/>	ဘုန်းကြီးကျောင်း	<input checked="" type="checkbox"/>
ပူလတန်းကျောင်း	<input checked="" type="checkbox"/>	ကျန်းမာရေးဌာနခွဲ	<input type="checkbox"/>	ဟိန္ဒူဘုရားကျောင်း	<input type="checkbox"/>
မူကြိုကျောင်း	<input type="checkbox"/>	ဆေးပေးခန်း	<input type="checkbox"/>	ခရစ်ယာန်ကျောင်း	<input type="checkbox"/>
အခြား	<input type="checkbox"/>	အခြား	<input type="checkbox"/>	ဗလီ	<input type="checkbox"/>
				အခြား	<input type="checkbox"/>
မှတ်ချက်		မှတ်ချက်		မှတ်ချက်	

(ဂ) ကျွမ်းကျင်သူများမှတ်တမ်း (ကျေးရွာတွင်နေထိုင်သော သို့မဟုတ် တခြားရွာမှလာရောက်သော ကျွမ်းကျင်သူများ)

(၁) စာသင်ကျောင်း			(၂) ကျန်းမာရေး			(၃) လက်မှုပညာရှင်		
	ရွာတွင်နေထိုင်သူ	အခြားရွာမှလာသူ		ရွာတွင်နေထိုင်သူ	အခြားရွာမှလာသူ		ရွာတွင်နေထိုင်သူ	အခြားရွာမှလာသူ
မူလတန်းပြဆရာ/မ	<input type="checkbox"/>	<input checked="" type="checkbox"/>	ဆရာဝန်	<input type="checkbox"/>	<input type="checkbox"/>	လက်သမား	<input type="checkbox"/>	<input checked="" type="checkbox"/>
အထက်တန်းပြဆရာ/မ	<input type="checkbox"/>	<input type="checkbox"/>	လက်ထောက်ကျန်းမာရေးမှူး	<input type="checkbox"/>	<input type="checkbox"/>	ပန်းရုံ	<input type="checkbox"/>	<input checked="" type="checkbox"/>
အလယ်တန်းပြဆရာ/မ	<input type="checkbox"/>	<input type="checkbox"/>	အမျိုးသမီးကျန်းမာရေးဆရာမ	<input type="checkbox"/>	<input type="checkbox"/>	လျှပ်စစ်ကျွမ်းကျင်၊ မီးသမား	<input type="checkbox"/>	<input type="checkbox"/>
မူကြိုဆရာ/မ	<input type="checkbox"/>	<input type="checkbox"/>	သားဖွားဆရာမ	<input type="checkbox"/>	<input type="checkbox"/>	ရေပိုက်သွယ်သူ	<input type="checkbox"/>	<input checked="" type="checkbox"/>
အခြား	<input type="checkbox"/>	<input type="checkbox"/>	ပြည်သူ့ကျန်းမာရေးလုပ်သား	<input type="checkbox"/>	<input type="checkbox"/>	စက်ပြင်ဆရာ	<input type="checkbox"/>	<input type="checkbox"/>
မှတ်ချက်			မှတ်ချက်			မှတ်ချက်		

(ဃ) ကျေးရွာသို့ ရောက်ရှိနိုင်သည့် လမ်းအခြေအနေ / ကျေးရွာတစ်ရွာသည် ၎င်း၏ ကျေးရွာအုပ်စုနှင့် ဆက်သွယ်ထားသော လမ်းအခြေအနေ (အောက်ပါတို့ကိုပိုင်းပါ)

ကျောက်ကြမ်းလမ်း ကတ္တရာလမ်း ကွန်ကရစ်လမ်း မော်တော်ဆိုင်ကယ်လမ်း
 ကျောက်ခင်းလမ်း မြေသားလမ်း လူသွားလမ်း အခြား ကားလမ်း

(င) ကျေးရွာဖွံ့ဖြိုးမှုစီမံချက်

- (၁) လူထုပဟိုပြုစီမံကိန်းမစတင်မှီ ဤကျေးရွာတွင်ကျေးရွာဖွံ့ဖြိုးမှု စီမံချက်ရှိခဲ့ပါသလား? ရှိပါသည် / မရှိပါ / မသိပါ
- (၂) ရှိခဲ့ပါလျှင် ဤစီမံချက်ကို မည်သည့် ခုနှစ်တွင်ပြင်ဆင်ခဲ့ပါသနည်း? နှစ် / မသိပါ
- (၃) ဤစီမံချက်ကို မြို့နယ်မှအတည်ပြုခဲ့ပါသလား? ပြုခဲ့ပါသည်/မပြုခဲ့ပါ / မသိပါ

(စ) ခရီးအကွာအဝေး

- (၁) ဤကျေးရွာ၏ပဟိုမှ ၎င်းကျေးရွာအုပ်စု၏ပဟိုအထိ ခရီးမိုင်မည်မျှကွာဝေးသနည်း? မိုင် / မသိပါ
- (၂) ဤကျေးရွာမှ ၎င်းကျေးရွာအုပ်စုပဟိုအထိ သွားလာရာတွင်ကြာမြင့်သည့်အချိန်။

ခြောက်သွေ့ရာသီတွင်ကြာချိန် ----- ထော်လာဂျီ/မော်တော်ဆိုင်ကယ်/ခြေလျင်/လား/မော်တော်ဘုတ်/
 အခြား -----
 မိုးရာသီတွင်ကြာချိန် ----- ထော်လာဂျီ/မော်တော်ဆိုင်ကယ်/ခြေလျင်/လား/မော်တော်ဘုတ်/
 အခြား -----

(ဆ) ပတ်ဝန်းကျင်ဆိုင်ရာ သဘာဝဘေးအန္တရာယ်

ဤကျေးရွာတွင် ရေကြီးခြင်းကဲ့သို့ သဘာဝဘေးအန္တရာယ်ကျရောက်ဖူးခြင်း ရှိပါသလား။

မရှိပါ ရှိပါသည် ရှိလျှင်ဖော်ပြပါ -----

(ဇ) ကျေးရွာတွင် ဖွဲ့စည်းထားသော အဖွဲ့အစည်းများ

လူထုဗဟိုပြုစီမံကိန်းမတိုင်မီ ဤကျေးရွာတွင် ကျေးရွာဖွံ့ဖြိုးရေးအတွက် အစိုးရ (သို့) ရွာသားများကိုယ်တိုင်(သို့) စီမံကိန်းတစ်ခုခုမှ ဖွဲ့စည်းထားသည့် အဖွဲ့အစည်းများရှိပါသလား။

(၁) Post myan mar

(၂) သမ္မတအဖွဲ့

(၃) တရုတ်ချေးငွေအဖွဲ့

(ဈ) အထွေထွေအုပ်ချုပ်ရေး ဦးစီးဌာန (GAD) မှ မှတ်တမ်းတင်ထားခြင်း

ဤကျေးရွာသည် အထွေထွေအုပ်ချုပ်ရေး ဦးစီးဌာန (GAD) မှ မှတ်တမ်းတင်ထားမှု ရှိပါသလား။

မရှိပါ

ရှိပါသည်

ကျေးရွာခေါင်းဆောင်

အမည် ဦးမျိုးစောင်း

လက်မှတ် mm နေ့စွဲ ၂၆.၉.၂၀၁၇

လူထုစည်းရုံးရေးမှူး

အမည် ဒေါ်ဇော်ဇော်

လက်မှတ် [Signature] နေ့စွဲ ၂၆.၉.၂၀၁၇

ပုံစံ ၈-၂ - စီမံကိန်းစက်ဝန်းအချိန်ဇယား (PC 2)

လမ်းညွှန်ချက်-သက်ဆိုင်ရာလူထုစည်းရုံးရေးမှူး/လက်ထောက်အဖွဲ့ဝင်များ/လက်ထောက်အဖွဲ့ဝင်များ/လက်ထောက်အဖွဲ့ဝင်များ/လက်ထောက်အဖွဲ့ဝင်များ

စီမံကိန်းစက်ဝန်းအဆင့်တစ်ခုစီ ပြီးစီးတိုင်းကျေးရွာနှင့် ကျေးရွာအုပ်စု အတွက် ဤပုံစံကိုဖြည့်သွင်းရမည်။

စည်းရုံးရေးမှူး/ဝန်ထမ်း အမည် ဒေါ်သက်ဇွန်

နေ့စွဲ - ၆.၃.၂၀၁၆

စက်ဝန်းအားအမှတ်ဖြစ်ပါ စက်ဝန်း(၁) စက်ဝန်း(၂) စက်ဝန်း(၃)

ပြည်နယ်/တိုင်း မန္တလေး မြို့နယ် ရွှေဘို ကျေးရွာအုပ်စု ရွှေဘို ကျေးရွာ ရွှေဘို

စီမံကိန်းဆောင်ရွက်မှုအဆင့်များ	နေ့စွဲ		အစည်းအဝေးတွင်တက်ရောက်သူအရေအတွက်			
	စတင်သည့်နေ့	ပြီးဆုံးသည့်နေ့	အမျိုးသားအရေအတွက်	အမျိုးသမီးအရေအတွက်	အိမ်ထောင်စုအရေအတွက်	လူမျိုးစုတက်ရောက်သူအရေအတွက်နှင့် လူမျိုးစုအမည်
၁. ကျေးရွာစီမံကိန်း မိတ်ဆက်အစည်းအဝေး	၆.၃.၂၀၁၆	၆.၃.၂၀၁၆	၁၅	၁၀	၂၅	၂၅ ၈၈
၂. ကျေးရွာဖွံ့ဖြိုးရေး စီမံချက်ရေးဆွဲခြင်း အစည်းအဝေး	၇.၃.၂၀၁၆	၇.၃.၂၀၁၆	၁၇	၁၄	၂၃	၂၃ ၂၈
၃. ကျေးရွာအုပ်စု လုပ်ငန်း ဆုံးဖြတ်ချက်ချသည့်အစည်းအဝေး	၇.၃.၂၀၁၆	၇.၃.၂၀၁၆	၁၇	၁၄	၂၃	၂၃ ၂၈
၄. မြို့နယ်အဆင့်စီမံကိန်းရေးဆွဲရေးနှင့်အကောင်အထည်ဖော်ရေးကော်မတီ၏ စီမံကိန်း သုံးသပ်မှုအစည်းအဝေး			မလို	မလို	မလို	မလို
၅. မြို့နယ် စီမံကိန်းရေးဆွဲရေးနှင့်အကောင်အထည်ဖော်ရေးကော်မတီ၏ဆုံးဖြတ်ချက်ကို ရွာသို့အသိပေးအကြောင်းကြားသည့်အစည်းအဝေး	၆.၅.၂၀၁၆	၆.၅.၂၀၁၆	၁၃	၁၂	၂၅	၂၅ ၂၈
၆. စီမံကိန်းလုပ်ငန်းခွဲစီမံချက်ရေးဆွဲခြင်း အစည်းအဝေး	မလို	မလို	မလို	မလို	မလို	မလို
၆.၁။ စီမံကိန်းလုပ်ငန်း အကောင်အထည်ဖော်ရေးအစီအစဉ် ရေးဆွဲခြင်း	၆.၅.၂၀၁၆	၆.၅.၂၀၁၆	၁၃	၁၂	၂၅	၂၅ ၂၈
၆.၂။ ဝယ်ယူရေးအစီအစဉ် ရေးဆွဲခြင်း	၇.၆.၂၀၁၆	၇.၆.၂၀၁၆	၈	၇	၁၅	၁၅ ၂၈

၆.၇။ သူ့ဘာသာရေးကုန်ကျမှု လျာထားအစီအစဉ် ရေးဆွဲခြင်း	17.6.2016	17.6.2016	8	7	15	15	မလို
၆.၇။ ပြင်/ထိန်းအစီအစဉ် ရေးဆွဲခြင်း	မလို	မလို	မလို	မလို	မလို	မလို	မလို
၇. စီမံကိန်းလုပ်ငန်းခွဲ တိုးတက်မှု စောင့်ကြည့် လစဉ်အစည်းအဝေး							
၇.၁။ အစည်းအဝေး ပထမအကြိမ်							
၇.၂။ အစည်းအဝေး ဒုတိယအကြိမ်							
၇.၃။ အစည်းအဝေး တတိယအကြိမ်							
၈. စီမံကိန်းလုပ်ငန်းခွဲ အပြီးသတ်စစ်ဆေးခြင်း အစည်းအဝေး							
၉. လူထုစစ်ဆေးပွဲအစည်းအဝေး							

၆.၇။ သူ့ဘာသာရေးကုန်ကျမှု လျာထားအစီအစဉ် ရေးဆွဲခြင်း	၂၀	၂၀	၂၀	၂၀	၂၀	၂၀	၂၀
၆.၇။ ပြင်/ထိန်းအစီအစဉ် ရေးဆွဲခြင်း	၂၀	၂၀	၂၀	၂၀	၂၀	၂၀	၂၀
၇. စီမံကိန်းလုပ်ငန်းခွဲ တိုးတက်မှု စောင့်ကြည့် လစဉ်အစည်းအဝေး							
၇.၁။ အစည်းအဝေး ပထမအကြိမ်							
၇.၂။ အစည်းအဝေး ဒုတိယအကြိမ်							
၇.၃။ အစည်းအဝေး တတိယအကြိမ်							
၈. စီမံကိန်းလုပ်ငန်းခွဲ အပြီးသတ်စစ်ဆေးခြင်း အစည်းအဝေး							
၉. လူထုစစ်ဆေးပွဲအစည်းအဝေး							

၁၂

ပုံစံ - ၈ - ၂ - စီမံကိန်းစက်ဝန်းအချိန်ဇယား (PC 2)

လက်ညွှန်ရှာဘူး၊ သက်တိုင်ရာလူထုစည်းရုံးရေးမှု/လက်ထောက်နည်းပညာနည်းပညာများမှ စီမံကိန်းစက်ဝန်းအဆင့်တစ်ခုစီပြီးစီးတိုင်း ကျေးရွာနှင့် ကျေးရွာအုပ်စုအတွက် ဤပုံစံကို ပြည့်သွင်းရမည်။

စည်းရုံးရေးမှု/ဝန်ထမ်း အမည် ၁၃/၆/၈၆၈

နေ့စွဲ 13.12.2016

စက်ဝန်းအားအမှတ်ခြစ်ပါ စက်ဝန်း(၁) စက်ဝန်း(၂) စက်ဝန်း(၃) စက်ဝန်း(၄) စက်ဝန်း(၅)

ပြည်နယ်/တိုင်း မြို့နယ် ဝဏ္ဏခရိုင် ကျေးရွာအုပ်စု ဝဏ္ဏခရိုင်

စီမံကိန်းအစဉ်အဆင့်များ	နေ့စွဲ		အစည်းအဝေးအတွင်းတက်ရောက်သူအရေအတွက်				လူမျိုးစုတက်ရောက်သူ အရေအတွက် နှင့် လူမျိုးစုအမည်
	စတင်သည့် နေ့	ပြီးဆုံးသည့်နေ့	အမျိုးသား အရေအတွက်	အမျိုးသမီး အရေအတွက်	ဒီဗိုင်ထောင်စု အရေအတွက်	စုစုပေါင်း	
၁။ ကျေးရွာစီမံကိန်း မိတ်ဆက်အစည်းအဝေး	12.12.2016	12.12.2016	9	10	19	19	မဃာ
၂။ ကျေးရွာစီမံကိန်းအစည်းအဝေး စီမံကိန်းအစည်းအဝေး	13.12.2016	13.12.2016	13	9	22	22	မ
၃။ ကျေးရွာအုပ်စု လုပ်ငန်းဆုံးဖြတ်ချက်ချသည့် အစည်းအဝေး	14.1.2017	11.1.2017	12	9	21	21	မ
၄။ မြို့နယ်အဆင့် စီမံကိန်းရေးဆွဲရေး နှင့် အကောင်အထည်ဖော်ရေးကော်မတီ၏ စီမံကိန်း သုံးသပ်မှု အစည်းအဝေး	14.3.2017	4.3.2017					
၅။ မြို့နယ် စီမံကိန်းရေးဆွဲရေး နှင့် အကောင်အထည်ဖော်ရေး ကော်မတီ၏ဆုံးဖြတ်ချက်ကို ရွာသို့ အသိပေး အကြောင်းကြားသည့် အစည်းအဝေး	8.3.2017	8.3.2017	8	7	15	15	မဃာ
၆။ စီမံကိန်းလုပ်ငန်းခွဲစီမံချက်ရေးဆွဲခြင်း အစည်းအဝေး							
၆.၁။ စီမံကိန်းလုပ်ငန်း အကောင်အထည်ဖော် ရေးအစီအစဉ် ရေးဆွဲခြင်း	25.5.2017	25.5.2017	8	7	15	15	မဃာ

ပုံစံ - ၈ - ၂ - စီမံကိန်းစက်ဝန်းအချိန်ဇယား (PC 2)

လမ်းညွှန်ချက်၊ သက်ဆိုင်ရာလူထုစည်းရုံးရေးမှူး/လက်ထောက်နည်းပညာမှူးများမှ စီမံကိန်းစက်ဝန်းအဆင့်တစ်စုစီပြီးစီးတိုင်း ကျေးရွာအုပ်စုအတွက် ဤပုံစံကို ပြည့်သွင်းရမည်။

စည်းရုံးရေးမှူး/ဝန်ထမ်း အမည် ဒေါ်ဇော်ဇော်

နေ့စွဲ ၂၆.၁.၂၀၁၇

ပြည်နယ်/တိုင်း ဧရာဝတီ ကျေးရွာအုပ်စု ညောင်ပင်သာ

စက်ဝန်းအားအမှတ်ကြိမ်ပါ စက်ဝန်း(၁) စက်ဝန်း(၂) စက်ဝန်း(၃) စက်ဝန်း(၄) စက်ဝန်း(၅)

စီမံကိန်းဆောင်ရွက်မှုအဆင့်များ	နေ့စွဲ		အစည်းအဝေးတွင်တက်ရောက်သူအရေအတွက်				
	စတင်သည် နေ့	ပြီးဆုံးသည်နေ့	အမျိုးသား အရေအတွက်	အမျိုးသမီး အရေအတွက်	အိမ်ထောင်စု အရေအတွက်	လူမျိုးစုတက်ရောက်သူ အရေအတွက် နှင့် လူမျိုးစုအမည်	
၁။ ကျေးရွာစီမံကိန်း မိတ်ဆက်အစည်းအဝေး	၂၆.၁.၂၀၁၇	၂၆.၁.၂၀၁၇	၁၃	၁၀	၂၃	၂၃ ၂၆၈	
၂။ ကျေးရွာဖွံ့ဖြိုးရေး စီမံချက်ရေးဆွဲခြင်း အစည်းအဝေး	၂၆.၁.၂၀၁၇	၂၆.၁.၂၀၁၇	၁၃	၁၀	၂၃	၂၃ ၂၆၈	
၃။ ကျေးရွာအုပ်စု လုပ်ငန်းဆုံးဖြတ်ချက်ချသည့် အစည်းအဝေး	၂၇.၁.၂၀၁၇	၂၇.၁.၂၀၁၇	၁၃	၁၀	၂၃	၂၃ ၂၆၈	
၄။ မြို့နယ်အဆင့် စီမံကိန်းရေးဆွဲရေး နှင့် အကောင်အထည်ဖော်ရေးကော်မတီ၏ စီမံကိန်း သုံးသပ်မှု အစည်းအဝေး	၂၃.၁၁.၁၇	၂၃.၁၁.၁၇	မလို	မလို	မလို	မလို	
၅။ မြို့နယ် စီမံကိန်းရေးဆွဲရေး နှင့် အကောင်အထည်ဖော်ရေး ကော်မတီ၏ဆုံးဖြတ်မှုကို ရွာသို့ အသိပေး အကြောင်းကြားသည့် အစည်းအဝေး	၈.၁.၂၀၁၈	၈.၁.၂၀၁၈	၈	၉	၁၇	၁၇ ၂၆၈	
၆။ စီမံကိန်းလုပ်ငန်းခွဲစီမံချက်ရေးဆွဲခြင်း အစည်းအဝေး							
၆-၁။ စီမံကိန်းလုပ်ငန်း အကောင်အထည်ဖော် ရေးအစီအစဉ် ရေးဆွဲခြင်း	၈.၁.၂၀၁၈	၈.၁.၂၀၁၈	၈	၉	၁၇	၁၇ ၂၆၈	



လူထုဗဟိုပြုစီမံကိန်း

ပုံစံ ၀-၃ ကျေးရွာဖွံ့ဖြိုးရေး ဦးစားပေးအစဉ် (Form PC 3)

လယ်ညွှန် စွက် /အဆင့်(၄)ကျေးရွာဖွံ့ဖြိုးရေးအစဉ်အထဲတွင် အထူးအားပေးပေးရန်အတွက် ကျေးရွာစီမံကိန်း အထောက်အကူပြု
ကော်မတီသည် လူထုဗဟိုပြုစီမံကိန်းအစဉ်အတွင်း ဤပုံစံကိုဖြည့်စွက်အောင် ဖြည့်စွက်ရမည်။ အားလုံးသော အခက်အခဲ
အတားအဆီးများ၊ ဖွံ့ဖြိုးရေးဦးစားပေးအစဉ်များ၊ လူထုဗဟိုပြုစီမံကိန်း၏ ရန်ပုံငွေအရင်းအမြစ်နှင့် မသက်ဆိုင်သည့် လုပ်ငန်းများ
အားလုံးကိုဖော်ပြရမည်။

လူထုဗဟိုပြုစီမံကိန်း/စနစ်အမျိုးအမည် မိတ္ထီလူထုဗဟိုပြုစီမံကိန်း

နေ့စွဲ ၇.၉.၂၀၁၆ ကော်ဝန်းအား အမှတ်ခြစ်ပါ (✓) ကော်ဝန်း(၁)
 ကော်ဝန်း(၂) ကော်ဝန်း(၃) ကော်ဝန်း(၄)

ပြည်နယ်/တိုင်း မန္တလေး မြို့နယ် ဘောင်းဘို ကျေးရွာအုပ်စု ဘောင်းဘို ကျေးရွာ ဘောင်းဘို ပင် သာ

က. အခက်အခဲအတားအဆီးများအားဆွေးနွေးခြင်း - ယခုလက်ရှိအခြေအနေတွင်ကျေးရွာဖွံ့ဖြိုးတိုးတက်ရေးအတွက်
အဓိကအခက်အခဲအတားအဆီးများသည် မည်သည်များဖြစ်ပါသနည်း(အမျိုးသား/သမီး အနည်းဆုံးအခက်အခဲ ၅ ခုဖော်ပြပါ)

အမျိုးသား အဖွဲ့မှတင်ပြသောအခက်အခဲအတားအဆီးများ	အမျိုးသမီး အဖွဲ့မှတင်ပြသောအခက်အခဲအတားအဆီးများ
၁ ကျေးရွာအုပ်စု (ဆိုလာဖီး)	၁ မြေယာကန်ပြုပြင်ခြင်း (ဘေးကင်းရေး)
၂ ကျေးရွာအုပ်စု ကန်ပြုပြင်ခြင်း (စက်ခဲ)	၂ မီးလင်းရေး (မီးစက်)
၃ လမ်းပန်းဆက်သွယ်ရေးဖွံ့ဖြိုးရေး	၃ လမ်းပြုပြင်ခြင်း၊ ရွာမှကျေးလက်ဆက်သွယ်ရေး
၄ စားသောက်ရေး/မိသားစုရေးရာစာတန်းများ	၄ ကျေးရွာအုပ်စု (စက်စာ တွင်း)
၅ ကျေးရွာအုပ်စု စာကြည့်တိုက်ဖွဲ့စည်းခြင်း	၅ ကျေးရွာ စာကြည့်တိုက်

ခ. မျှော်မှန်းခြင်း- နောင်လာမည့် (၅)နှစ် အတွင်း ကျေးရွာဖွံ့ဖြိုးရေး မျှော်မှန်းလျာထားချက်များအား တင်ပြပါ။

အမျိုးသားအဖွဲ့မှတင်ပြသောမျှော်မှန်းချက်များ	အမျိုးသမီးအဖွဲ့မှတင်ပြသောမျှော်မှန်းချက်များ
၁ တစ်ရွာလုံးမီးလင်းခြင်း	၁ ဘေးကင်းရေး/မြေပြင်ရေး
၂ ကန်အတွင်း လှေသင်္ဘောများ ချိတ်ခြင်း	၂ တစ်ရွာလုံးမီးလင်းခြင်း
၃ လမ်းများ ဖြောက်တန်း ဖြေခြင်း	၃ လမ်းများ ဖြောက်တန်း ဖြေခြင်း
၄ စားသောက်ရေး/ဆေးကုရေးစာတန်းများ	၄ ကျေးရွာအုပ်စု ဆေးကုရေးစာတန်း ဖွဲ့စည်းခြင်း
၅ ကျေးရွာအုပ်စု စာကြည့်တိုက်ဖွဲ့စည်းခြင်း	၅ လူတိုင်း စာပေဗဟုသုတဖြန့်ဖြူးခြင်း

ဂ. ဤကျေးရွာ၏ လာမည့်(၄)နှစ်အတွက် ဦးစားပေး ဖွံ့ဖြိုးတိုးတက်မှု လုပ်ငန်း အစီအစဉ်များအားဖော်ပြပါ။
(လူထုဗဟိုပြုစီမံကိန်း ရန်ပုံငွေအတွက် အဆိုပြုသော အစီအစဉ်များကိုဦးစားပေး အဆင့်အလိုက်ဖော်ပြပြီး ကျန်လူထုဗဟိုပြု စီမံကိန်း
ရန်ပုံငွေအရင်းအမြစ်နှင့် မပတ်သက်သည့်အစီအစဉ်များလည်းဖော်ပြရန်ဖြစ်သည်)

ကျေးရွာအတွက်ဦးစားပေးဖွံ့ဖြိုး တိုးတက်မှု လုပ်ငန်းစဉ်များ	အဆိုပြုသူ (အမျိုးသားများ/ အမျိုးသမီးများ/ အမျိုးသား+အမျိုးသမီး)	လူထုဗဟိုပြုစီမံကိန်းအတွက်အဆိုပြု သည် (ဦးစားပေးအဆင့် အလိုက် ဖော်ပြပါ)	ခန့်မှန်း ကုန်ကျ စရိတ်	အကျိုးခံစား ခွင့်ရှိသူခန့် မှန်းခြေ အရေ အတွက်
၁ မြေယာကန်ပြုပြင်ခြင်း	ကျား + ၈	၂		
၂ ကျေးရွာမီးလင်းရေး(စက်)	မ	၃	၁၉၂	၃၃၃
၃ လမ်းပြုပြင်ခြင်း	ကျား + ၈	၄		

ပုံစံ - ၈ - ၃ ကျေးရွာဖွံ့ဖြိုးရေး ဦးစားပေးအစီအစဉ် (Form PC 3)

လမ်းညွှန်ချက်၊ အဆင့်(၃) ကျေးရွာမှိုက်မှုန်းချက်အစည်းအဝေး ပြီးဆုံးသောအခါ ကျေးရွာစီမံကိန်း အထောက်အကူပြု ကော်မတီသည် လူထုစည်းရုံးရေးမှူးအကူအညီဖြင့် ဤပုံစံကိုပြည့်စုံအောင် ဖြည့်သွင်းရမည်။

လူထုစည်းရုံးရေးမှူး/ဝန်ထမ်း အမည် ဒေါ်စောမိမိ

နေ့စွဲ 13.12.2016 စက်ဝန်းအား အမှတ်ခြစ်ပါ (✓) □ စက်ဝန်း(၁) □
 စက်ဝန်း(၂) □ စက်ဝန်း(၃) □ စက်ဝန်း(၄) □

ပြည်နယ်/တိုင်း မန္တလေး မြို့နယ် ညောင်ဦး ကျေးရွာအုပ်စု ညောင်ပင်သာ ကျေးရွာ ညောင်ပင်သာ

က။ အခက်အခဲအတားအဆီးများအားစွေးနှေးခြင်း - ယခုလက်ရှိအခြေအနေတွင် ဤကျေးရွာဖွံ့ဖြိုးတိုးတက်ရေးအတွက် အဓိက အခက်အခဲအတားအဆီးများသည် မည်သည်များဖြစ်ပါသနည်း။ (အမျိုးသား/သမီး အနည်းဆုံးအခက်အခဲ ၅ ခုစီဖော်ပြပါ)

အမျိုးသား အဖွဲ့မှ တင်ပြသောအခက်အခဲအတားအဆီးများ	အမျိုးသမီး အဖွဲ့မှတင်ပြသောအခက်အခဲအတားအဆီးများ
၁ ဂျေဂျားပါးသောကြောင့်တက်တွင်းမလုံမောက်ရှိ	၁ ဂျေဂျားပါးသောကြောင့်တက်တွင်းမလုံမောက်ရှိ
၂ အလွယ်အဝေး၊ လုပ်ကုမ္ပဏီခက်ခဲသောကြောင့်	၂ အလွယ်အဝေး၊ လုပ်ကုမ္ပဏီခက်ခဲသောကြောင့်
၃ တစ်ဦးနှင့်တစ်ဦးဆက်သွယ်မှုခက်ခဲ	၃ တစ်ဦးနှင့်တစ်ဦးဆက်သွယ်မှုခက်ခဲ
၄ ရွာတွင်းလမ်းများမကောင်းရှိ ကားနှင့်ပျဉ်ကောင်းမရ	၄ ရွာတွင်းလမ်းများမကောင်းရှိ ကားနှင့်ပျဉ်ကောင်းမရ
၅ အလုပ်အကိုင် များများပါးသောကြောင့်	၅ အလုပ်အကိုင် များများပါးသောကြောင့်

ခ။ မျှော်မှန်းခြင်း - နောင်လာမည့် (၅) နှစ် အတွင်း ကျေးရွာဖွံ့ဖြိုးရေး မျှော်မှန်းလျာထားချက်များအား တင်ပြပါ။

အမျိုးသားအဖွဲ့မှ တင်ပြသောမျှော်မှန်းချက်များ	အမျိုးသမီးအဖွဲ့မှ တင်ပြသောမျှော်မှန်းချက်များ
၁ သောကသုတေသနအဖွဲ့ဝင်၊ စတင်အဖွဲ့ဝင်၊ လုပ်ကိုင်မှုရှိမျှော်မှန်းခြင်း	၁ သောကသုတေသနအဖွဲ့ဝင်၊ စတင်အဖွဲ့ဝင်၊ လုပ်ကိုင်မှုရှိမျှော်မှန်းခြင်းအဆင့်မြင့်
၂ အလွယ်အဝေးလုပ်ဖို့ ကုန်ခန်းဆောင် ရှိမျှော်မှန်းခြင်း	၂ အလွယ်အဝေးလုပ်ဖို့ ကုန်ခန်းဆောင်မျှော်မှန်းခြင်းအဆင့်မြင့်
၃ တစ်ဦးနှင့်တစ်ဦးဆက်သွယ်မှုတစ်ခုချင်းမျှော်မှန်းခြင်းအဆင့်မြင့်	၃ တစ်ဦးနှင့်တစ်ဦးဆက်သွယ်မှုတစ်ခုချင်းမျှော်မှန်းခြင်းအဆင့်မြင့်
၄ လမ်းပိုင်းဆက်သွယ်ရေးကောင်းစေရေး၊ ရွာဖွံ့ဖြိုး	၄ လမ်းပိုင်းဆက်သွယ်ရေးကောင်းစေရေး၊ ရွာဖွံ့ဖြိုး
၅ အလုပ်အကိုင်များ၊ ကိုရင်အားဝတ်နေရေး၊ မျှော်	၅ အလုပ်အကိုင်များ၊ ကိုရင်အားဝတ်နေရေး၊ မျှော်

ဂ။ လူထုစီမံကိန်း၏ လာမည့် (၅) နှစ်အတွက် အကျုံးဝင်သော ဦးစားပေး ဖွံ့ဖြိုးတိုးတက်မှု လုပ်ငန်း အစီအစဉ်များအားဖော်ပြပါ။

အဆင့်	ကျေးရွာအတွက် ဦးစားပေး ဖွံ့ဖြိုးတိုးတက်မှု လုပ်ငန်းစဉ်များ	အဆိုပြုသူ (အမျိုးသားများ/ အမျိုးသမီးများ/အမျိုးသား+ အမျိုးသမီး)	ခန့်မှန်းကုန်ကျ ဗရိတ်	အကျိုးခံစားခွင့်ရှိသူ ခန့်မှန်းခြေ အရေအတွက်
၁	မြေသာစောကျေးရွာပြုပြင်ခြင်း	m+b	၃၄၄၀၀၀၀၀	၁၃၅ဦး
၂	ရွာ၊ ရွာ၊ ပိုက်ဆံအဖွဲ့အစည်း	m+b	၃၄၀၀၀၀၀	၁၃၅ဦး
၃	ကျေးရွာအတွက် လုပ်ငန်းစဉ်	m+b	၇၀၀၀၀၀၀	၁၃၅ဦး
၄	မြေသာစောကျေးရွာပြုပြင်ခြင်း	m+b	၁၃၀၀၀၀၀၀	၁၃၅ဦး
၅				

ဃာ လူထုစီမံကိန်း၏ လာမည့် (၉) နှစ်အတွက်အကျုံးမဝင်သော ဦးစားပေး ဖွံ့ဖြိုးတိုးတက်မှု လုပ်ငန်း အစီအစဉ်များအားဖော်ပြပါ။

အစဉ်	ကျေးရွာအတွက် ဦးစားပေး ဖွံ့ဖြိုးတိုးတက်မှု လုပ်ငန်းစဉ်များ	အဆိုပြုသူ (အမျိုးသားများ/အမျိုးသမီးများ/အမျိုးသား+အမျိုးသမီး)	အခန်းကဏ္ဍ
၁	ကျွန်းပျံ့စက်သစ်တန်း	ကျား ၂၀	၁
၂	နည်းပညာ သင်တန်း (ဇွန်ကျွန်း)	ကျား ၁	၂
၃	တွင်းနံ့သစ်တန်း	ကျား ၁	၃
၄	စက်ချုပ်သစ်တန်း	မ ၁	၄
၅	ဒဂုံ မိတ္တူပုံနှိပ်သစ်တန်း	မ ၁	၅

ဥက္ကဋ္ဌ ၊ ကျေးရွာစီမံကိန်းအထောက်အကူပြုကော်မတီမှ အတည်ပြုသည်။

အမည် ဒေါ်ဝင်းဦး လက်မှတ် Soe နေ့စွဲ 10.12.2017

အစဉ်	အမျိုးအမည်	အသက်	အခြားအချက်အလက်
၁	ဒေါ်ခင်အေး	၄၅	ကျေးရွာအုပ်စုအဖွဲ့ဝင်
၂	ဒေါ်ခင်အေး	၄၅	ကျေးရွာအုပ်စုအဖွဲ့ဝင်
၃	ဒေါ်ခင်အေး	၄၅	ကျေးရွာအုပ်စုအဖွဲ့ဝင်
၄	ဒေါ်ခင်အေး	၄၅	ကျေးရွာအုပ်စုအဖွဲ့ဝင်
၅	ဒေါ်ခင်အေး	၄၅	ကျေးရွာအုပ်စုအဖွဲ့ဝင်

ဥက္ကဋ္ဌ ၊ ကျေးရွာစီမံကိန်းအထောက်အကူပြုကော်မတီမှ အတည်ပြုသည်။

အစဉ်	အမျိုးအမည်	အသက်	အခြားအချက်အလက်	အခြားအချက်အလက်
၁	ဒေါ်ခင်အေး	၄၅	ကျေးရွာအုပ်စုအဖွဲ့ဝင်	၀
၂	ဒေါ်ခင်အေး	၄၅	ကျေးရွာအုပ်စုအဖွဲ့ဝင်	၆
၃	ဒေါ်ခင်အေး	၄၅	ကျေးရွာအုပ်စုအဖွဲ့ဝင်	၄
၄	ဒေါ်ခင်အေး	၄၅	ကျေးရွာအုပ်စုအဖွဲ့ဝင်	၃
၅	ဒေါ်ခင်အေး	၄၅	ကျေးရွာအုပ်စုအဖွဲ့ဝင်	၀

ပုံစံ - ၈ - ၃ ကျေးရွာဖွံ့ဖြိုးရေး ဦးစားပေးအစီအစဉ် (Form PC 3)

လမ်းညွှန်ချက်၊ အဆင့်(၃) ကျေးရွာမှော်မှန်းချက်အစည်းအဝေး ပြီးဆုံးသောအခါ ကျေးရွာစီမံကိန်း အထောက်အကူပြု ကော်မတီသည် လူထုစည်းရုံးရေးမှူးအကူအညီဖြင့် ဤပုံစံကိုပြည့်စုံအောင် ဖြည့်သွင်းရမည်။

လူထုစည်းရုံးရေးမှူး/ဝန်ထမ်း အမည် <u>ဒေါ်မောင်မောင်</u>			
နေ့စွဲ <u>၂၆.၀၉.၂၀၁၇</u>	စက်ဝန်းအား အမှတ်ခြစ်ပါ (✓) <input checked="" type="checkbox"/> စက်ဝန်း(၁) <input type="checkbox"/> စက်ဝန်း(၂) <input type="checkbox"/>	✓ စက်ဝန်း(၃) <input type="checkbox"/> စက်ဝန်း(၄) <input type="checkbox"/>	
ပြည်နယ်/တိုင်း <u>ဧရာဝတီ</u>	မြို့နယ် <u>ညောင်ဦး</u>	ကျေးရွာအုပ်စု <u>ညောင်ပင်သာ</u>	ကျေးရွာ <u>ညောင်ပင်သာ</u>

က။ အခက်အခဲအတားအဆီးများအားဆွေးနွေးခြင်း - ယခုလက်ရှိအခြေအနေတွင် ဤကျေးရွာဖွံ့ဖြိုးတိုးတက်ရေးအတွက် အဓိက အခက်အခဲအတားအဆီးများသည် မည်သည်များဖြစ်ပါသနည်း။ (အမျိုးသား/သမီး အနည်းဆုံးအခက်အခဲ ၅ ခုစီဖော်ပြပါ)

အမျိုးသား အဖွဲ့မှ တင်ပြသော အခက်အခဲအတားအဆီးများ	အမျိုးသမီး အဖွဲ့မှ တင်ပြသော အခက်အခဲအတားအဆီးများ
၁ ဒါမိုကရေစီ များ ညာဘက်သွား လာရေ ခက်ခဲ	၁ သောက်သုံး ရေမလုံလောက်ခြင်း
၂ သောက်သုံး ရေမလုံလောက်ခြင်း	၂ ကလေး များ / ဒါမိုကရေစီ များ / ညာဘက်အချက်အလက်
၃ အစည်းအဝေးဖြင့် လုပ်ရန် နေရာခက်ခဲခြင်း	၃ ရေသား ကန်မလုံလောက်ခြင်း
၄ မပညာသုတေသန ပြုစုရန် စာကြည့်တိုက် မရှိခြင်း	၄ ဒါမိုကရေစီ ကို ပါခြင်း
၅ ရေသား ကန်မလုံလောက်ခြင်း	၅ မပညာသုတေသန ပြုစုရန် ခက်ခဲခြင်း

ခ။ မှော်မှန်းခြင်း - နောင်လာမည့် (၅) နှစ် အတွင်း ကျေးရွာဖွံ့ဖြိုးရေး မှော်မှန်းလျာထားချက်များအား တင်ပြပါ။

အမျိုးသားအဖွဲ့မှ တင်ပြသော မှော်မှန်းချက်များ	အမျိုးသမီးအဖွဲ့မှ တင်ပြသော မှော်မှန်းချက်များ
၁ စစ်ရွာလုံခြုံရေးနှင့် လျှပ်စစ်ဓာတ် ပိုမိုချင်	၁ သောက်သုံး ရေမလုံလောက်ရန် ဒုတိယကန်တည်ဆောက်
၂ သောက်သုံး ရေအဆင်ပြေရန် ရေပိုမိုကန်လှည့်ပေး	၂ စစ်ရွာလုံခြုံရေး ဓာတ်လျှပ်စစ်ဓာတ် ပိုမိုချင်
၃ ရေသား ကန် ထိန်းသိမ်းရန်	၃ သောက်သုံး ရေအဆင်ပြေရန် ရေပိုမိုကန်လှည့်ပေး
၄ အစည်းအဝေးဖြင့် လုပ်ရန် ခန့်မပြုလုပ်	၄ အစည်းအဝေးဖြင့် လုပ်ရန် ခန့်မပြုလုပ်
၅ မပညာသုတေသန ပြုစုရန် စာကြည့်တိုက် တည်ဆောက်ပေးရန်	၅ မပညာသုတေသန ပြုစုရန် စာကြည့်တိုက်ဆောက်ပေးရန်

ဂ။ လူထုစီမံကိန်း၏ လာမည့် (၄) နှစ်အတွက် အကျုံးဝင်သော ဦးစားပေး ဖွံ့ဖြိုးတိုးတက်မှု လုပ်ငန်း အစီအစဉ်များအားဖော်ပြပါ။

အဆင့်	ကျေးရွာအတွက် ဦးစားပေး ဖွံ့ဖြိုးတိုးတက်မှု လုပ်ငန်းစဉ်များ	အဆိုပြုသူ (အမျိုးသားများ/ အမျိုးသမီးများ/အမျိုးသား+ အမျိုးသမီး)	ခန့်မှန်းကုန်ကျ စရိတ်	အကျိုးခံစားခွင့်ရှိသူ ခန့်မှန်းခြေ အရေအတွက်
၁	ဆိပ်တိုင်ရှာဖွေရန်အတွက် ရေပိုက်ချိတ်ဆက်ရေး	ကျား + ဗ	၅,၄၈၀,၀၀၀	၁၃၅
၂	မြေသား ရေကန် ဖြန့်ဖြူးရေး	ကျား + ဗ	၁၁,၂၀၀,၀၀၀	၁၃၅
၃	စာသင်ကျောင်း ဖြန့်ဖြူးရေး	ကျား + ဗ	၄,၅၀၀,၀၀၀	၁၃၅
၄	စာအုပ်တိုက်	ကျား + ဗ	၆၅၀၀,၀၀၀	၁၃၅
၅	ဒဂုန်၊ ဒဂုန်၊ ဒဂုန်	ကျား + ဗ	၇,၀၀၀,၀၀၀	၁၃၅

ဃ။ လူထုစီမံကိန်း၏ လာမည့် (၄) နှစ်အတွက် အကျုံးမဝင်သော ဦးစားပေး ဖွံ့ဖြိုးတိုးတက်မှု လုပ်ငန်း အစီအစဉ်များအားဖော်ပြပါ။

အဆင့်	ကျေးရွာအတွက် ဦးစားပေး ဖွံ့ဖြိုး တိုးတက်မှု လုပ်ငန်းစဉ်များ	အဆိုပြုသူ (အမျိုးသားများ/ အမျိုးသမီးများ/အမျိုးသား + အမျိုးသမီး)	အခန်းကဏ္ဍ
၁	စက်ချုပ်သင်တန်း	ကျား + ဗ	၁
၂	ကားစောင့်သင်တန်း	ကျား + ဗ	၂
၃	အိမ်တွင်း ဗွဲ့သင်တန်း	ကျား + ဗ	၃
၄	ဝတ်ရွေးသင်တန်း	ကျား + ဗ	၄
၅	စကားပြော သင်တန်း	ကျား + ဗ	၅

ခေါင်းဆောင်၊ ကျေးရွာစီမံကိန်းအထောက်အကူပြုကော်မတီမှ အတည်ပြုသည်။

အမည်၊ ဦးဝင်းစိန် လက်မှတ်၊ [Signature] နေ့၊ ၂၆.၄.၂၀၁၇

တတိယအကြိမ်အားဖြင့် ဗဟိုပေးအပ်ကြိုက်ပေးသော
အစည်းအဝေး

နေရာ ပြီးထိုင်ပြီး နေအိမ် (ဧည့်သည်များအတွက်)

နေ့ရက် ၂၇.၉.၂၀၁၇

အချိန် ၇:၀၀ မှ ၅:၃၀ အထိ

ကျေးဇူး ယောင်ပင်သာ

အုပ်စု ယောင်ပင်သာ

ပြုလုပ်သူ ဦးအောင်နိုင် / ဒေါ်အောင်အောင်

တက်ရောက်သူ ကျား(၃၃)ဦး + မ(၂၀)ဦး

အစည်းအဝေး ပြုလုပ်မည့်အကြောင်းအရာ -

- ၁) ယထာဝရအဖွဲ့အစည်း ဆွေးနွေးသည့်အကြောင်းအရာများအား
ပြန်လည်ဆွေးနွေးခြင်း
- ၂) လူမှုဆက်ဆံရေး၊ ဖွဲ့စည်းပုံ၊ ပြုလုပ်ရန်
- ၃) ကျေးဇူးစွာဖြင့် ပြီးအစီအစဉ်များ ရေးဆွဲရန်
- ၄) ကျေးဇူးအတွက် စီမံကိန်း၊ အထောက်အကူပြုကော်မတီ
များ ဖွဲ့စည်းရန်။

ဆွေးနွေးချက် -

- ၁) ယထာဝရအဖွဲ့အစည်းအရာများအား ပြန်လည်ဆွေးနွေးခြင်း
- ၂) ကျား ၁၆ ယောက်အဖွဲ့အစည်းအား ယုံကြည်စိတ်ချရအောင် ဆွေးနွေးခြင်း
- ၃) အမျိုးသား/အမျိုးသမီးမှ တစ် ဖွဲ့စည်းပုံ အစီအစဉ် အခက်အခဲ၊
ပြဿနာများကို အုပ်စုဖွဲ့ဆွေးနွေးခြင်း။
- ၄) အခက်အခဲများကို ပြဿနာပေးပေးပြီး ဤစည်းကမ်းခြင်း
- ၅) ကျေးဇူးစွာဖြင့် ပြီးတိုးတက်ရေးအစီအစဉ်များ ရေးဆွဲခြင်း နှင့်
ကော်မတီဝင်များ၏ တာဝန်ဝတ္တရားများကို ဤစည်းကမ်းခြင်း၊
ကော်မတီဝင်များအား ရွေးချယ်ခြင်း။

တက်ယဉ်စက်ဝန်း: ပထမအကြိမ်မိတ်ဆက်

အစည်းအဝေး

နေရာ ဦးစီးဌာန၊ ဖုဒေါက် (ဧည့်သည်များအတွက်)

နေ့ရက် ၂၆.၇.၂၀၁၇

အချိန် ၇:၀၀ မှ ၈:၀၀ အထိ

ကျေးဇူး ညောင်ပင်သာ

အုပ်စု ညောင်ပင်သာ

ပြုလုပ်သူ ဦးအောင်နိုင် / ဒေါ်စန်းစန်း

တက်ရောက်သူ ကျား: (၁၂)ဦး + မ (၁၀)ဦး

အစည်းအဝေးပြုလုပ်မည့်အကြောင်းအရာ -

- ၁) လူထုပဟိုပြုစီမံကိန်းအကြောင်း မိတ်ဆက်ခြင်း
- ၂) စေတနာ့ဝန်ထမ်းရွေးချယ်ခြင်း

ဆွေးနွေးချက်

- ၁) အခမ်းအနား ဖွဲ့စည်းခြင်း
- ၂) ကျေးဇူးအုပ်ချုပ်ရေးမှူးမှ အဖွဲ့အဖွဲ့အစည်းများ ပြောကြားခြင်း
- ၃) ပထမအကြိမ် မိတ်ဆက်အစည်းအဝေး ကျင်းပခြင်း၏ ရည်ရွယ်ချက်
- ၄) လူထုပဟိုပြုစီမံကိန်းဆိုတာဘာပဲ ကို ကျေးဇူးအဖွဲ့အစည်း ဖြစ်မည်ဆွေးနွေး နှစ်၊ ငါးနှစ်
- ၅) လူထုပဟိုပြုစီမံကိန်း ရည်ရွယ်ချက်အကြောင်း နှစ်၊ ငါးနှစ်
- ၆) လူထုပဟိုပြုစီမံကိန်း၏ နောက်ခံယူမည့်ကြောင်း
- ၇) နှစ်ပုံစံ
- ၈) စီမံကိန်းစက်ဝန်းအကြောင်း နှစ်၊ ငါးနှစ်

၉၃) အကျုံးဝင် / မဝင် ယောဆုန်ဖို၊ နှင့် အကာအကွယ်
အကြောင်းကို လက်ထောက်နည်းပညာများမှ ရှင်းပြခြင်း

၉၄) ဆုန်ဖို၊ လည်ပတ်ရေး နှင့် ပြုပြင်ထိန်းသိမ်းရေး
အကြောင်း ရှင်းပြခြင်း။

၉၅) ကျား - မ ရေးရာ ၊ ဝေဖန်ဖာလုံပြု နှင့် ဆောင်ရွက်၊
ရှောင်ရွက် အကြောင်း ရှင်းလင်းခြင်း။

၉၆) ဆေးနာရီဝန်ထမ်း ဒ် တာဝန်ဝတ္တရားများအား ရှင်းပြခြင်း။

၉၇) လူမှုဆန်၊ စစ်ခြင်း

၉၈) လူမှုရေးအရင်းအမြစ်ပြုမေပုံ

၉၉) ရာသီခွင်ပြ ကြံ့ခိုင်မှုကို ဖြိုးခဲယျာဉ် နှစ်နှစ် နှိုင်းယှဉ်
ရာတွင် ငြောင်းပဲမှုမရှိကြောင်း ဆွေးနွေးခဲယျာဉ်။

၉၁၀) ဗုဒ္ဓစာ၊ ပိုင်ဆိုင်မှုပတ်ပတ်ခြင်း နှင့် အဖွဲ့အစည်း
ချိတ်ဆက်မှုတို့ကိုလည်း နှိုင်းယှဉ်ပြသရာတွင်
ငြောင်းပဲမှုမရှိ ၊ တိုးတောအဖွဲ့အစည်းများ
မရှိဟု သိရှိခဲရပါသည်။

ဆုံးဖြတ်ချက်

လူထုဗဟိုပြု ဖွဲ့စည်းရေးအကြောင်းကို ကျေးရွာလူထုမှ သိရှိ
ဖြိုး ကျေးရွာလူထုဒ်သဘောဆန္ဒဖြင့် ဆေးနာရီဝန်ထမ်း ဦးရဲမင်းထွဋ်၊
ဒေါ်သီသီဝင်းတို့အား ရွေးချယ်ခဲပါသည်။ ထို့နောက် ယထာဗေဒ မိတ်ဆက်
အစည်းအဝေးအားဖြင့် ဖြိုးဆုံးကြောင်း ကြေငြာရင်း ဒုတိယနေ့
အစည်းအဝေးကို ကျေးရွာလူထုဒ်ဆန္ဒဖြင့် (၂၇.၄.၂၀၁၇) ရက်နေ့
(၉:၀၀) နာရီတွင် ဆာဇရန် သဘောလူဆုံးဖြတ်ရင်း
အစည်းအဝေး ဖြိုးဆုံးကြောင်း ကြေငြာခဲပါသည်။

ဆုံးဖြတ်ချက် -

ကျေးဇူးတင်ဖြင့်၊ ငြိမ်းတိုးတက်ရေးအစီအစဉ်အရ ဦးစားပေးအနေဖြင့်

၁) စိတ်တိုရှေ့ကောက် ဖျက်ဖျက်ဖျက်၊ သွယ်တန်း ခြင်း

၂) ရွေးကောက်ပွဲအစီအစဉ်ပြုပြင်ခြင်း

၃) ရေဆန်းစက်

၄) စာကြည့်တိုက်

၅) အဆင့်မြှင့်တင်ရေး

ထို့အပြင်၊ ဦးစားပေးအနေဖြင့် ရွေးချယ်ခံပါမည့်၊ ထို့နောက် စီမံကိန်း

အထောက်အကူပြုကော်မတီအနေဖြင့် စီမံကိန်းအစီအစဉ်အရ

ဦးစားပေးခြင်း၊ အစီအစဉ်အရ၊ ဝယ်ယူရေးဆောင်ရွက်အနေဖြင့်၊

၊ စာကြည့်တိုက်ကြပ်ရေး

ဆောင်ရွက်အနေဖြင့် ဦးစားပေးခြင်း၊ အစီအစဉ်အရ၊ အစီအစဉ်

၊ လုပ်ငန်း

လုပ်ငန်းအရ၊ ဦးစားပေးခြင်း၊ အစီအစဉ်အရ၊ ကော်မတီအနေဖြင့်

ဦးစားပေးခြင်း၊ အစီအစဉ်အရ၊ ဦးစားပေးခြင်း၊ အစီအစဉ်အရ

ဦးစားပေးခြင်း၊ အစီအစဉ်အရ၊ ဦးစားပေးခြင်း၊ အစီအစဉ်အရ

ဦးစားပေးခြင်း၊ အစီအစဉ်အရ၊ ဦးစားပေးခြင်း၊ အစီအစဉ်အရ

ထို့နောက် အုပ်စုတစ်ဝက်ရောက်မည့်သူများမှာ - စီမံကိန်း

အစီအစဉ်အရ ၂) ဦးစားပေးခြင်း၊ အစီအစဉ်အရ၊ အစီအစဉ်အရ

အစီအစဉ်အရ ၂) ဦးစားပေးခြင်း၊ အစီအစဉ်အရ၊ အစီအစဉ်အရ

အစီအစဉ်အရ ၂) ဦးစားပေးခြင်း၊ အစီအစဉ်အရ၊ အစီအစဉ်အရ

အစီအစဉ်အရ ၂) ဦးစားပေးခြင်း၊ အစီအစဉ်အရ၊ အစီအစဉ်အရ

အစီအစဉ်အရ ၂) ဦးစားပေးခြင်း၊ အစီအစဉ်အရ၊ အစီအစဉ်အရ

ကဏ္ဍအလိုက် အခက်အခဲမှတ်တမ်း

ကဏ္ဍအလိုက် ဦးတမ်းပေးဖွံ့ဖြိုးရေးလုပ်ငန်းစဉ်များ

	စဉ်	လုပ်ငန်း	အဆိုပြုသူ	လ/နှစ်	လုပ်ဆောင်မည့်သူ	ပြင်ပမှထောက်ပံ့ပေးသူ
အခြေခံအဆောက်အအုံ	၁	ကျေးရွာအုပ်စု၊ ဆွယ်တန်းခြံ၊ ကျား+မ	ကျား+မ	၄/၂၀၁၇	ကျေးရွာလူထု	
	၂	ရေသန့်စက်	ကျား+မ	၄/၂၀၁၇	၂	
	၃	ခြေသား ကျောက်ဖြူဖြူခြံ	ကျား+မ	၄/၂၀၁၇	၂	
	၄	စာအုပ်တိုက်	ကျား+မ	၄/၂၀၁၇	၂	
	၅	စာစည်းစာတေးခန်း	ကျား+မ	၄/၂၀၁၇	၂	
အသက်မွေးဝမ်းကြောင်း/စိုက်ပျိုးရေး	၁	စက်မှုပညာသင်တန်း	မ			
	၂	ကျေးရွာအုပ်စု၊ သစ်တော	ကျား			
	၃	ဆိပ်ကမ်း၊ ချွေသစ်တော	မ			
	၄	တပ်ရွာ၊ သစ်တော	ကျား			
	၅	ကျေးရွာ၊ ခြေသစ်တော	ကျား+မ			
ကျန်းမာရေးနှင့် အာဟာရ	၁					
	၂					
	၃					
	၄					
	၅					
ပညာရေး	၁					
	၂					
	၃					
	၄					
	၅					
အခြား	၁					
	၂					
	၃					