

ပြည်ထောင်စုသမ္မတမြန်မာနိုင်ငံတော် အစိုးရ
စိုက်ပျိုးရေး၊ မွေးမြူရေးနှင့် ဆည်မြောင်းဝန်ကြီးဌာန
(ကျေးလက်ဒေသဖွံ့ဖြိုးတိုးတက်ရေး ဦးစီးဌာန)

စေတုတ္ထရာမြို့နယ်



လူထုဗဟိုပြုစီမံကိန်း

National Community Driven Development Project
(NCDDP)



ကျေးရွာဖွံ့ဖြိုးရေးအစီအစဉ်

Village Development plan (VDP)

ခြင်ပြစ်ကိုင်းကျေးရွာအုပ်စု၊ ညောင်အိုင်ကျေးရွာ

၂၀၁၇ ခုနှစ်

စေတုတ္ထရာမြို့နယ်

မာတိကာ

- ၁။ မြို့နယ်မြေပုံ
- ၂။ ကျေးရွာမြေပုံ (တည်နေရာ)
- ၃။ အုပ်စုတွင်ပါဝင်သောကျေးရွာများစာရင်း
- ၄။ ကျေးရွာအခြေခံအချက်အလက်များ (ကျေးရွာသမိုင်းကြောင်း)
- ၅။ လူထုပူပေါင်းပါဝင်သော လူမှုဆန်းစစ်ခြင်းနှင့်အကဲဖြတ်ခြင်းလုပ်ငန်း (PRA/PSA)အကျဉ်းချုပ်ဇယား
- ၆။ ကျေးရွာဖွံ့ဖြိုးရေးအစီအစဉ်တွက်အသုံးပြုခဲ့သော PRA Tools များနှင့်တစ်ခုချင်းစီအတွက်သုံးသပ်ချက်များ
- ၇။ ကော်မတီဝင်များရွေးချယ်ခြင်းနှင့်ကျေးရွာဖွံ့ဖြိုးရေးအစီအစဉ်ဆောင်ရွက်မှုမှတ်တမ်းခါတ်ပုံများ
- ၈။ ကျေးရွာအချက်အလက် (ပုံစံ -၁)
- ၉။ စီမံကိန်းစက်ဝန်းအချိန်ဇယား (ပုံစံ - ၂)
- ၁၀။ ကျေးရွာဖွံ့ဖြိုးရေးဦးစားပေးအစီအစဉ် (ပုံစံ - ၃)
- ၁၁။ ကျေးရွာအုပ်စုစီမံကိန်းလုပ်ငန်းခွဲရွေးချယ်ခြင်း (ပုံစံ - ၄)
- ၁၂။ အစည်းအဝေးမှတ်တမ်းများ
- ၁၃။ ကဏ္ဍအလိုက်ဦးစားပေးဖွံ့ဖြိုးရေးလုပ်ငန်းစဉ်များ

စေတုတ္တရာမြို့နယ်ပြမြေပုံ



စေတုတ္တရာမြို့နယ်
မီးကျွတ်တိုင်း
၁ လက်မ = ၂ မိုင်စတော်

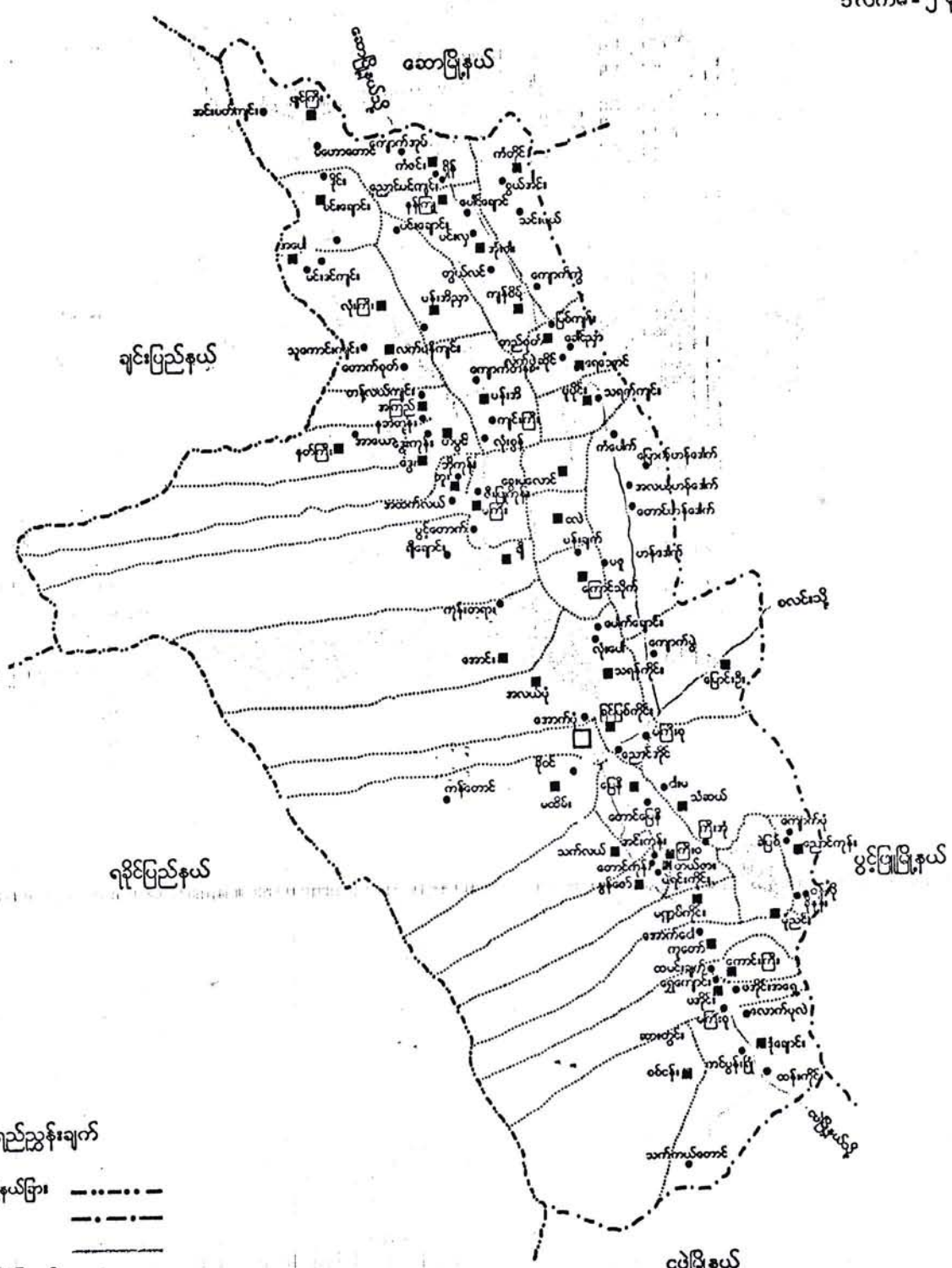

ရည်ညွှန်းချက်

- တိုင်း၊ ပြည်နယ်ခြား -----
- မြို့နယ်ခြား - - - - -
- ကားလမ်း -----
- ကျေးရွာအုပ်စုခြားမျဉ်း
- မြို့ □
- ကျေးရွာအုပ်စု ■
- ကျေးရွာ ●
- ပြင်ဆောင် ○

ခြင်ပြစ်ကိုင်းကျေးရွာအုပ်စု
အခြေပြမြေပုံ

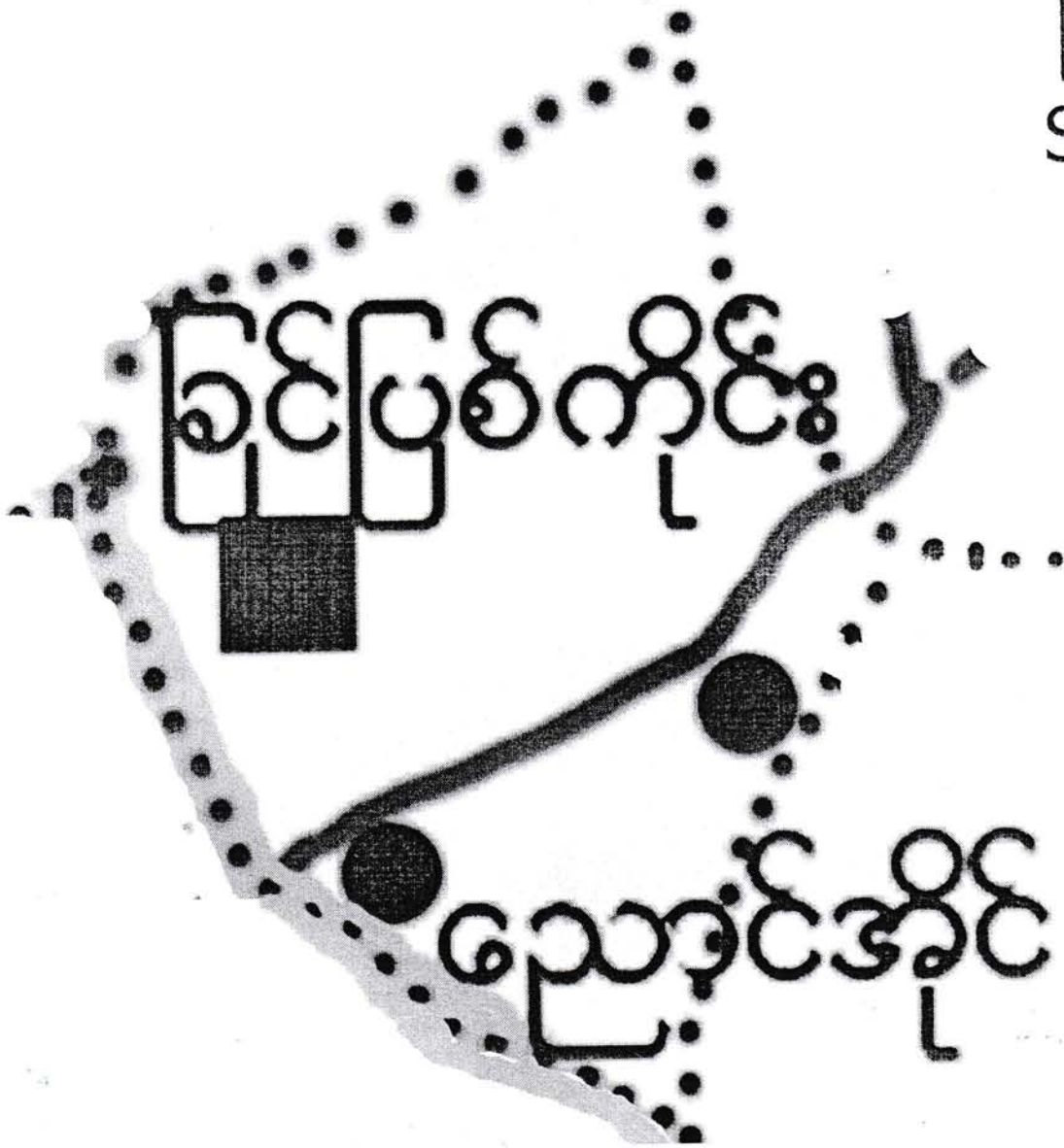

- ကျေးရွာအုပ်စု 
- ကျေးရွာ 
- ကျေးရွာအုပ်စုခြားမျဉ်း 
- ချောင်း 
- ကားလမ်း 

လူထုဗဟိုပြုစီမံကိန်းမှ လူထုပူးပေါင်းပါဝင်သောနည်းဖြင့် ဒုတိယနှစ်စီမံကိန်း မိတ်ဆက်အစည်းအဝေး

(၂၀၁၆) ခုနှစ်

ကျေးရွာအုပ်စုအမည် - ခြင်ပြစ်ကိုင်း ကျေးရွာအမည် - ညောင်အိုင်

ရက်စွဲ - ၂၀၁၆.၁၁.၂၀

၁။ ကျေးရွာသမိုင်းကြောင်း

ညောင်အိုင်ကျေးရွာသည် မကွေးကိုင်းဒေသကြီး ၊ ကေတုတ္တရာမြို့နယ်တွင် တည်ရှိသည်။ နယ်စပ်ကျေးရွာမှာ ခြင်ပြစ်ကိုင်းကျေးရွာဖြစ်ပြီး ခြင်ပြစ်ကိုင်းနှင့် ညောင်အိုင် ယူဇနာ (၁) ကွ (၁) ရပ်စပ်ကျေးရွာဖြစ်သည်။ ညောင်အိုင်ကျေးရွာသည် အိမ်ခြေ - ၅၈ အိမ် ရှိပြီး အိမ်ကောင်စု - ၅၅ အိမ်ကောင်စု ရှိသည်။ ကျား - ၁၄၄ ဇာတက် ၊ မ - ၈၆ ဇာတက် ရှိပြီး ဗမာလူမျိုးအများဆုံးနေထိုင်ကြသည်။

ပုန်ခဲတော နှစ် (၆၀) ကျော်တွင် ညောင်အိုင်ရွာသည် အရှေ့ (ယခုပက်ရှို) ရွာနှင့် အနောက်စု ယူဇနာ (၁) ရွာရှိခဲ့ပါသည်။ အရှေ့စုတွင် အိမ်ခြေ (၆၀) ခန့်သာရှိခဲ့ပါသည်။ အနောက်စုတွင် အိမ်ခြေ (၁၅) အိမ်ခန့်သာရှိခဲ့ပါသည်။ ထို့နောက်မှ အနောက်ရွာမှ အိမ်ခြေ (၁၅) အိမ်သည် အရှေ့ရွာသို့ ပြောင်းရွှေ့လာပြီး တစ်ရွာတည်း ပေါင်းစည်းပျက် နေထိုင်ခဲ့ကြပါကောင်းသည်။ (၁) ရွာပေါင်းပြီး အချိန်တွင် (၂၅) အိမ်မျှသာရှိပါသည်။

ရွာစတင်တည်ထောင်စဉ်အခါတိုင်းက ညောင်အိုင်ရွာဟု အမည်တွင်ပါသည်။ ယခုပက်ရှို ဘုရားတူးဖော်ကြွယ်ဝသောကြောင့် ပေါင်းစည်းပြီး ညောင်အိုင်ရွာဟု ပြောင်းလဲခဲ့သည်။ ထို့နောက် နှစ်အနည်းငယ်ကြာပြီးလျှင် ပက်ရှိုရွာဟု အမည်ပြောင်းလဲခဲ့ကြပါကောင်းသည်။

မှတ်တမ်းတင်သူ

အမည် - မအိအိမူန

လူထုပူးပေါင်းပါဝင်သောလူမှုဆန်းစစ်ခြင်းနှင့်အကဲဖြတ်ခြင်းလုပ်ငန်းစဉ်(PSA/PRA)အကျဉ်းချုပ်

စဉ်	အကြောင်းအရာ	ရက်စွဲ	ဦးတည်အုပ်စု	တက်ရောက်သူ			အဓိကဆွေးနွေးချက်များ
				ကျား	မ	ပေါင်း	
၁	လူမှုစီးပွားအဆင့်သတ်မှတ်ခြင်း (Wealth Ranking)		ချမ်းသာ၊ အလယ်အလတ်၊ နွမ်းပါးအုပ်စု	၁၃	၃၄	၄၇	ကျေးရွာလူမှုစီးပွားအုပ်စုများ၊ ခွဲခြားသတ်မှတ်နိုင်ရေးအတွက် အခြေခံစံနှုန်းများသတ်မှတ်ခြင်း ကျေးရွာသားများနှင့်အများသ ဘောတူခွဲခြားသတ်မှတ်ခြင်း
၂	ရာသီခွင်ပြပြကွဲဒီဇိုင်း (Seasonal Calender)		ကော်မတီဝင်၊ အမျိုးသမီး၊ အမျိုးသားများ	၁၃	၃၄	၄၇	ရာသီဥတု၊စိုက်ပျိုးသီးနှံများ၊ လယ်ယာလုပ်ငန်းများ၊ ဝင်ငွေထွက်ငွေ၊မွေးမြူ ရေးလုပ်ငန်းများ၊
၃	ကျေးရွာလူနေမှုပြသယံဇာတမြေပုံ (social Map/Resource Map)		ရပ်မိ၊ရပ်ဖ ကော်မတီဝင်များ	၁၃	၃၄	၄၇	အိမ်အမျိုးအစားများ၊အခြေခံ အဆောက်အဦများ၊လမ်းပန်း ဆက်သွယ်ရေးအခြေအနေ၊ လယ်ယာမြေမြစ်ချောင်း၊ ရေတွင်းရေကန်သစ်တောများ
၄	ပြဿနာသစ်ပင် (Problem Tree)		အမျိုးသား၊ အမျိုးသမီးများ	၁၃	၃၄	၄၇	ဆွေးနွေးထားသောအခြေခံ အဆောက်အဦများနှင့်အ သက်မွေးဝမ်းကြောင်းလုပ်ငန်း များ
၅	ကျေးရွာ၏ငါးနှစ်စာဦးစားပေး အစီအစဉ်(Pair Wise)		အမျိုးသားအုပ်စု၊ အမျိုးသမီးအုပ်စု၊ လူငယ်အုပ်စု၊ ရပ်မိရပ်ဖအုပ်စု	၁၃	၃၄	၄၇	အကျိုးပြုဦးရေအကျိုးခံစားခွင့် နှင့်အဓိကလိုအပ်ချက်များပေ မူတည်ပြီးဆုံးဖြတ်သည်။
၆	အဖွဲ့အစည်းချိတ်ဆက်ပုံ (Venn Diagram)		အဖွဲ့၊ အုပ်ချုပ်ရေးအဖွဲ့၊ ကျေးရွာစီတောက် အဖွဲ့	၁၃	၃၄	၄၇	ကျေးရွာတွင်ရှိအဖွဲ့အစည်းများ နှင့်ဖွံ့ဖြိုးရေးလုပ်ငန်းအတွက်ချိတ် ဆက် ဆောင်ရွက်လုပ်ကိုင်မှု
၇	ပင့်ကူအိမ်ကွန်ယက် (Spider Web)		အမျိုးသား၊ အမျိုးသမီးများ	၁၃	၃၄	၄၇	အမျိုးသား၊ အမျိုးသမီးများတန်းတူအခွင့်အ ရေးရရှိမှုနှင့်မရရှိသည့်အ ကြောင်းအရင်းများ

၈	အမျိုးသား၊ အမျိုးသမီးများ၏ တနေ့တာလုပ်ငန်းသုံးသ ပ်မ (Men/Women timeline)		အမျိုးသား၊ အမျိုးသမီးများ	၁၃	၃၄	၄၇	အမျိုးသား၊ အမျိုးသမီးများ၏တနေ့တာအလုပ် ချိန်နှင့်အားလပ်ချိန်များသုံးသပ် ချက်
၉	အိမ်မက်ပြမြေပုံ (Dream Map)		ကျေးရွာစီထောက် အဖွဲ့ကျေးရွာလူထု	၁၃	၃၄	၄၇	နောင်တချိန်ကျေးရွာတွင် ဖြစ်စေလိုသောအနာဂတ်မြင် ကွင်းများထည့်သွင်းရေးဆွဲခြင်း
၁၀	ကျေးရွာသမိုင်းကြောင်း (village Histoy)		ကျေးရွာစီထောက် အဖွဲ့ကျေးရွာလူထု	၁၃	၃၄	၄၇	ကျေးရွာဖြစ်ပေါ်လာပုံ သမိုင်းကြောင်း

ရက်စွဲ - ၄.၂.၂၀၁၆

နေရာ - အ.မ.က

ညောင်စိုင်

ညောင်စိုင်ကျေးရွာ၏ နောင်ငှာ ဖွဲ့စည်းရေး ကျေးရွာဖွံ့ဖြိုးတိုးတက်မှု အဆင်အခံအား အောက်ပါအတိုင်း တွေ့ရှိရပါသည်။

ကျေးရွာတွင် ရွာလူထုစည်းဝေးပွဲများ ပြုလုပ်ရာတွင် နေရာအဆင်ပြေ စေရန် စုရပ်ဆောင် ဆောက်လုပ်ခြင်း။

ကျေးရွာအသစ်ကျောင်းတွင် ကျောင်းသား၊ ကျောင်းသူများ ဖိခြံရေး အတွက် ခြံစည်း၍ များ ကာရံခြင်း။

ကျေးရွာအသစ်ကျောင်းအား ခိုင်ခံ့ကျယ်ဝန်း ဝသာ ချိတ်တိုက် ကျောင်း ဆောက်လုပ် ခြင်း။

ကျေးရွာတွင်း၌ လူထုအားလုံး ဖယုတ်တရားစေရန်နှင့် အဖတ်သည့်အလေ့အကျင့် ရရှိလာစေရန် အကြံပြုတိုက်ဆောင်လုပ်ခြင်း။

ကျေးရွာတွင်း သောက်သုံး ရေသန့်၊ ရှင်းစေရန်အတွက် ရေသန့်စက်စား ဖွဲ့ခြင်း။ ရေ ကန်များ ဆောက်လုပ်တိုးချဲ့ခြင်း။

ကျေးရွာတွင်း၌ လူထုများ ကျန်းမာရေး အဆင်ပြေစေရန်နှင့် လွယ်ကူစွာ ရရှိနိုင်ရန်အတွက် ကျန်းမာရေး အေးပေးခန်း ဆောက်လုပ်ခြင်း ဖယ်လုပ်ဖို့ ဖြစ်ကြပါသည်။

ဦးအောင်အေး နွေးသူ * ဦးထွန်း နိုင်ဦး

မှတ်တမ်း တင်သူ

ပါဝင်အေး နွေးသူ * ကျား (၁၃) ဦး

မ (၃၄) ဦး

Mon
ဒေါ်ခင်စိန်ဖြူ

ကျေးရွာ၏ သဘာဝသယံဇာတ စာရင်းစာခြစ် နှင့် လူမှုရေးမြေပုံ နားဆွဲခြင်း

၇၈၅ - ၄.၂.၂၀၁၆

၁

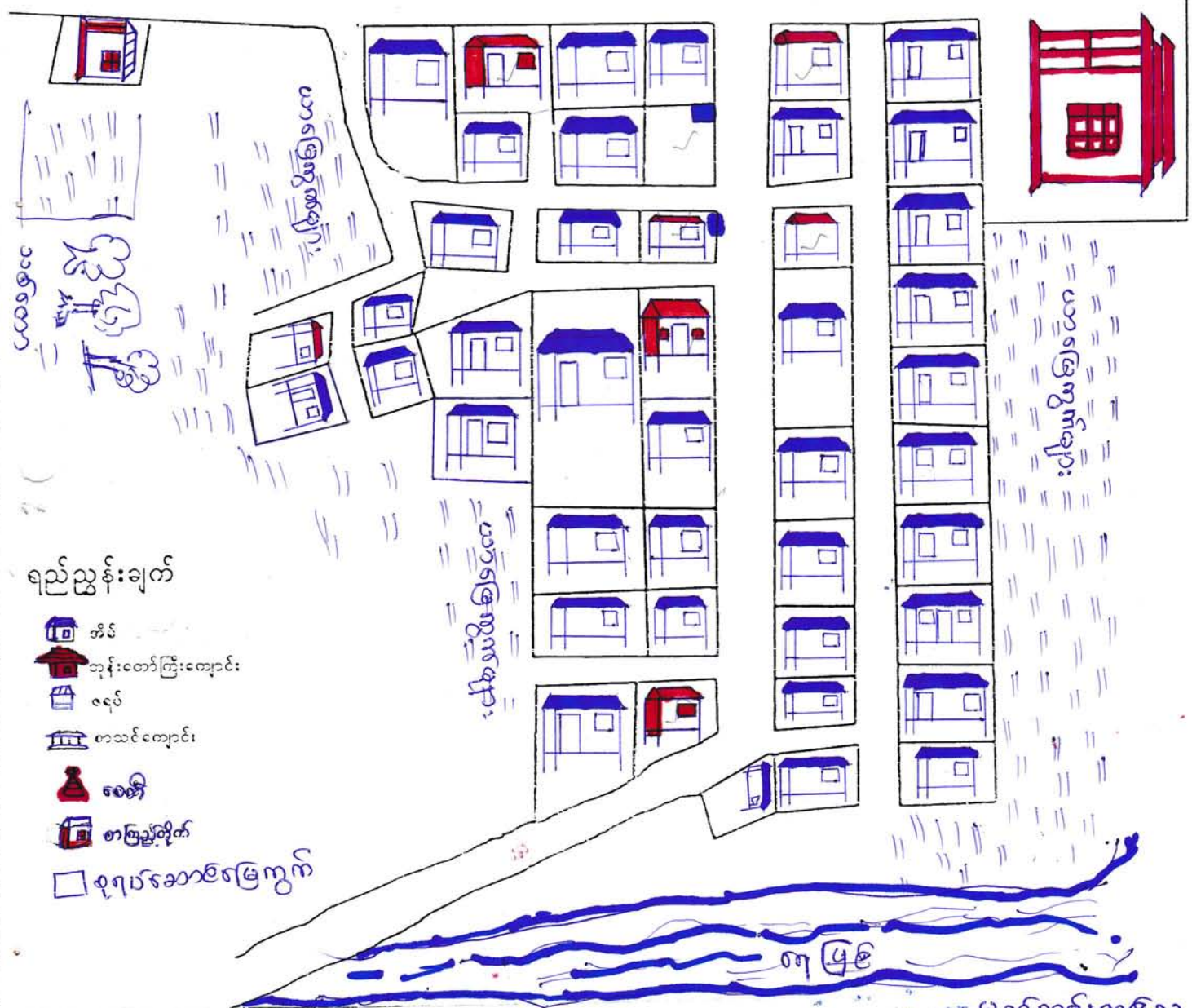
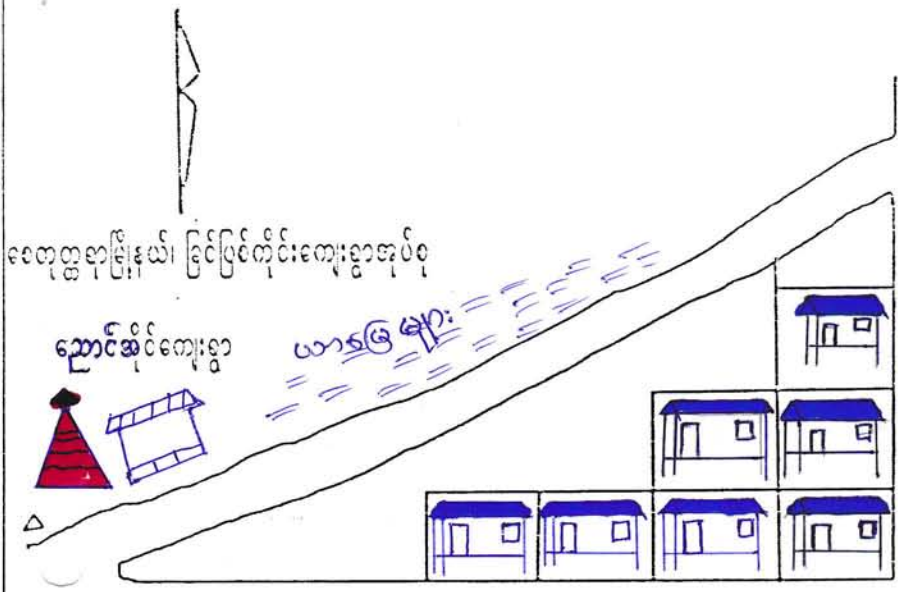

ရည်ညွှန်းချက်

- အိမ်
- တုန်းတော်ကြီးကျောင်း
- ဝေပုံ
- ကားလမ်း
- စေတီ
- ကျောင်း
- စတုဂံအခြေအနေ

မြန်မာနိုင်ငံတော်

ရာသီခွင်ပြ မြေပုံ

ရက်စွဲ ၂၀၂၀.၁၂.၁၅

အကြောင်းအရာ	တန်ခိုး	ကဆုန်	နယုန်	ဝါဆို	ဝါခေါင်	တော်သလင်း	သီတင်းကျွတ်	တန်ဆောင်မှန်း	နတ်တော်	ပြာသို	တပို့တွဲ	တပေါင်း	အိမ်ထောင်စုပေါင်း
အကြောင်းအရာ	-	-	✓	-	-	✓	-	✓	-	-	✓	-	
တန်ခိုး	-	-	✓	-	✓	-	-	-	-	-	-	-	
ကဆုန်	-	-	✓	-	-	-	-	-	-	-	-	-	
နယုန်	-	-	✓	-	-	-	-	-	-	-	-	-	
ဝါဆို	-	-	-	✓	-	-	-	-	-	-	-	-	
ဝါခေါင်	-	-	-	-	✓	-	-	-	-	-	-	-	
တော်သလင်း	✓	-	-	-	-	✓	-	-	-	-	-	-	
သီတင်းကျွတ်	-	-	-	-	-	-	✓	-	-	-	-	-	
တန်ဆောင်မှန်း	✓	-	-	-	-	-	-	✓	-	-	-	-	
နတ်တော်	-	-	-	-	-	-	-	-	✓	-	-	-	
ပြာသို	-	-	-	-	-	-	-	-	-	✓	-	-	
တပို့တွဲ	✓	-	-	-	-	-	-	-	-	-	✓	-	
တပေါင်း	-	-	-	-	-	-	-	-	-	-	-	✓	
အိမ်ထောင်စုပေါင်း													

အကြောင်းအရာ

တန်ခိုး

ကဆုန်

နယုန်

ဝါဆို

ဝါခေါင်

တော်သလင်း

သီတင်းကျွတ်

တန်ဆောင်မှန်း

နတ်တော်

ပြာသို

တပို့တွဲ

တပေါင်း

အိမ်ထောင်စုပေါင်း

မကွေးတိုင်း ဒေသကြီး ၊ စေတုတ္တရာမြို့နယ် ၊ ခြင်္သေ့ကျောင်းကျေးရွာအုပ်စု၊ ရွာအုပ်စု
ကျေးရွာ၏ ရာသီခွင်ပြဇယား သုံးယပ်ချက်များ။

နေ့စွဲ - - - ၃.၂.၂၀၁၆

အစည်းအဝေးစတင်ချိန် - နေ့လည် (၃:၀၀) နာရီ
စတင်ဆွေးနွေးချိန် - နေ့လည် (၃:၀၀) နာရီ
ပြီးဆုံးချိန် - ညနေ (၄:၀၀) နာရီ
ကြာချိန် - (၁:၀၀) နာရီ
နေရာ - ရွာအုပ်စုကျေးရွာ
(အ-မ-က) ကျောင်း

မကွေးတိုင်း ဒေသကြီး ၊ စေတုတ္တရာမြို့နယ် ၊ ခြင်္သေ့ကျောင်းကျေးရွာအုပ်စု၊
ရွာအုပ်စုကျေးရွာ၏ ဘုန်းကြီးကျောင်းတွင် ရှာဖွေ နေ့လည်
တွင် ရာသီခွင်ပြဇယားအား သုံးယပ်ခြင်း အစည်းအဝေးကို ကျင်းပ
ခဲ့ပါသည်။

ရွာအုပ်စုကျေးရွာ၏ အဓိကအသက်မွေးဝမ်းကြောင်းလုပ်ငန်းမှာ
စိုက်ပျိုးရေးလုပ်ငန်းဖြစ်ပါသည်။ လယ်ယာစိုက်ပျိုးခြင်းလုပ်ငန်းကို နယ်နယ်
လမြေစဉ် ပျိုးကြဲခြင်း ၊ လယ်ထွန်ခြင်း ၊ လယ်စိုက်ခြင်း ၊ ကောက်စိုက်ခြင်း ၊ ပေါင်းနှစ်
ခြင်း ၊ ကစားပေါင်းရိတ်ခြင်း ကို လယ်ရာသီအချိန်တွင် လုပ်ကိုင်ကြပါသည်။
တပို့တွဲလတွင် စပါးရိတ်သိမ်းခြင်း ၊ ခွမ်းရိတ်သိမ်းခြင်း ၊ ပဲရိတ်သိမ်းခြင်းများ
ပြုလုပ်ကြပါသည်။ ကျေးရွာရှိ အမျိုးသမီးများမှာလည်း မိမိတို့၏ လယ်ယာ
ယာပိုင်ရှိပါက မိမိလယ်ယာလုပ်ငန်းလုပ်ကိုင်ကြပြီး ၊ လယ်ယာပိုင်ဆိုင်မှု
မရှိသော အမျိုးသမီးများမှာ လယ်ယာအခြေပိုင်ဆိုင်မှု လယ်ယာပိုင် ၊ ယာပိုင်
များထံတွင် ကောက်စိုက်ခြင်း ၊ ကောက်ရိတ်ခြင်း ၊ ပဲကြဲခြင်း ၊ ပေါင်းချခြင်းလုပ်ငန်း
များကို နေ့စားအလုပ်ဝင်ရောက်လုပ်ကိုင်ကြပါသည်။ အမျိုးသမီးများသည်
နေ့စားအလုပ် (၃၀၀၀) ရရှိပါသည်။ အမျိုးသားများမှာလည်း တစ်စုံတစ်ရာ လုပ်စားခ
ရပါသည်။ သို့ရာတွင် အလုပ်ကြမ်းများ ပိုလုပ်နိုင်ခြင်း ၊ ကျွမ်းကျင်အလုပ်
အပေါ်မူတည်၍ အမျိုးသားများ၏ တစ်နေ့တာဝင်ငွေသည် အမျိုးသမီး
များထက် ပိုများပါသည်။

တပိုင်တိုင် စိုက်ပျိုးရေးလုပ်ငန်းများကို လုပ်ကိုင်ကြပါသည်။

ညောင်စိုင်ကျေးရွာမှာ စေတုတ္ထရာဗြဟ္မာနှင့် နီးကပ်စွာရှိနေသောကြောင့်
ပန်းပန်းဆန်သွယ်ရေးကောင်းမွန်ပါသည်။

စိုက်ပျိုးရေး သို့မဟုတ် စိုက်ပျိုးရေး စားလုပ်သည်အခါများတွင်
ရွာရှိ အမျိုးသားတချို့သည် ငါးဖမ်းသည်လုပ်ငန်းကိုလည်း လုပ်ကိုင်ကြ
ပါသည်။ ရွာသားတွင် မုန့်ချောင်းရှိရာ ရှေးရောင်းတွင် လုပ်ကိုင်ကြခြင်း
ဖြစ်ပါသည်။ နယုန်၊ ဝါဆို၊ ဝါခေါင်လများတွင် ပို၍လုပ်ကိုင်ကြပါသည်။

အလုပ်ပါသည်အချိန်တွင် ကျေးရွာအနီးအနားတွင် ဝမ်းပြင်ခြင်း၊
တံတားဆောက်လုပ်ခြင်း၊ တခြားအလုပ်များတွင် ကျပန်းဝင်ရောက်လုပ်ကိုင်
ကြပါသည်။

ပြဿနာအနှစ်ချုပ်

ညောင်စိုင်ကျေးရွာ၏ အဓိကအသက်မွေးဝမ်းကျောင်းလုပ်ငန်းမှာ
ငါးဖမ်း၊ စပါး စိုက်ပျိုးခြင်းလုပ်ငန်းများဖြစ်ပါသည်။ ရာသီဥတုမမှန်ခြင်း၊
ကျောက်ခြင်းများ ဖြစ်ပေါ်ပါက အထွက်နှုန်းနည်းပြီး လူမွှေးပွားရေး
အခြေအနေ အဆင်မပြေ ဖြစ်ကြပါသည်။

ဦးဆောင်ဆွေးနွေးသူ - ဦးဝင်းတောင်
ပါဝင်ဆွေးနွေးသူ - ဒေါ်သင်းယင်းစွဲ၊ ဒေါ်တင်မိုးစွယ်၊ ဦးမျိုးရွှေ
ပံ့ပိုးကူညီသူ - ကျား = လော့ဗြီး၊ မလေ့ဘိဦး

မကွေးတိုင်းဒေသကြီး ၊ စတုတ္ထတန်းတင်ခြင်း ၊ ခြေလှမ်းကိုင်ရေးကော်မရှာအုပ်စု ၊ ညောင်
 ဆိုင်ကော်မရှာ၏ အဖွဲ့အစည်း ချိတ်ဆက်ပြုဆိုရာ သုံးသပ်ချက်များ ၊

နေ့စွဲ - - - ၃. ၂. ၂၀၁၆
 အစည်းအဝေးစတင်ချိန် - နေ့လယ် (၂:၁၅) နာရီ
 စတင်ဆွေးနွေးချိန် - နေ့လယ် (၂:၁၅) နာရီ
 ငြိမ်းဆုံးချိန် - နေ့လယ် (၂:၄၅) နာရီ
 ကြာချိန် - (၀:၃၀) နာရီ
 နေရာ - ညောင်ဆိုင်ကော်မရှာ
 (အ-မ-က) ကျောင်း

မကွေးတိုင်းဒေသကြီး ၊ စတုတ္ထတန်းတင်ခြင်း ၊ ခြေလှမ်းကိုင်ရေးကော်မရှာအုပ်စု
 ညောင်ဆိုင်ကော်မရှာရှိ အဖွဲ့အစည်းများမှာ အုပ်ချုပ်ရေးအဖွဲ့ ၊ လူထုဗဟိုပြုဖွဲ့
 ကိန်းအဖွဲ့ ၊ စိမ့်စင်ရေးအဖွဲ့ ၊ ဂေါ်ပကအဖွဲ့ ၊ အမေများအဖွဲ့ ၊ မိသားစုအဖွဲ့ ၊ မိခင်
 ဗွဲ့ကလေးအဖွဲ့ ၊ အမျိုးသမီးရေးရာအဖွဲ့ ၊ ဖြည့်သွင်းအဖွဲ့တို့ ဖြစ်ကြပါသည်။
 ညောင်ဆိုင်ကော်မရှာ၏ ဖြိုးရေးကို အစိစိစစ်ဆေးသောအဖွဲ့များမှာ
 အုပ်ချုပ်ရေးအဖွဲ့ ၊ မိသားစုအဖွဲ့ ၊ Save the Children အဖွဲ့ ၊ ဂေါ်ပက
 အဖွဲ့ ၊ လူထုဗဟိုပြုဖွဲ့ကိန်းအဖွဲ့တို့ ဖြစ်ကြပါသည်။ ညောင်ဆိုင်ကော်မရှာ
 ရှိ အဖွဲ့အစည်းများသည် လုပ်ငန်းအပေါ်မူတည်၍ တစ်ဖွဲ့ ဗွဲ့တစ်ဖွဲ့ တိုင်ပင်
 ဆွေးနွေးကာ ကော်မရှာဖွဲ့ ဖြိုးရေးအတွက် လုပ်ကိုင်ဆောင်ရွက်ကြပါသည်။

ဦးဆောင်ဆွေးနွေးသူ - ဦးစိုးစွာ ၊ ဒေါ်ခင်စို
 ပါဝင်ဆွေးနွေးသူများ - ကျား = ၀၃ ဦး ၊ မ = ၀၃ ဦး

ကျေးရွာ၏ တစ်နေ့တာ အမျိုးသား ၊ အမျိုးသမီး အလုပ် ချိန်ဖြူစာယား
ရက်စွဲ ၂...၂...၂၀၁၆

အချိန်	အမျိုးသမီး တစ်နေ့တာ လုပ်ဆောင်ချက်
၁:၀၀	အိပ်ချိန်
၂:၀၀	။
၃:၀၀	။
၄:၀၀	အိပ်ယာထ ၊ တမင်းချက်
၅:၀၀	မုန့်စားစား
၆:၀၀	အလုပ်သွား
၇:၀၀	အလုပ်လုပ်ချိန်
၈:၀၀	။
၉:၀၀	။
၁၀:၀၀	အလုပ်ဖြုတ် ၊ တမင်းချက် ၊ ရေပုပ်
၁၁:၀၀	တမင်းချက် ၊ အလုပ်စားစား
၁၂:၀၀	အိပ်ချိန်
၁၃:၀၀	။
၁၄:၀၀	အလုပ်သွား ၊ အလုပ်လုပ်ချိန်
၁၅:၀၀	အလုပ်ချိန်
၁၆:၀၀	။
၁၇:၀၀	။
၁၈:၀၀	အလုပ်ဖြုတ် ၊ ရေပုပ်
၁၉:၀၀	တမင်းချက် ၊ ချာစားစား
၂၀:၀၀	တီဇွန်ဖြုတ်
၂၁:၀၀	အိပ်ချိန်
၂၂:၀၀	။
၂၃:၀၀	။
၂၄:၀၀	။

အချိန်	အမျိုးသား တစ်နေ့တာ လုပ်ဆောင်ချက်
၁:၀၀	အိပ်ချိန်
၂:၀၀	။
၃:၀၀	။
၄:၀၀	အိပ်ယာထ ၊ မျက်နှာစာ
၅:၀၀	မုန့်စားစား ၊ အလုပ်သွား
၆:၀၀	အလုပ်ချိန်
၇:၀၀	။
၈:၀၀	။
၉:၀၀	။
၁၀:၀၀	။
၁၁:၀၀	။
၁၂:၀၀	အလုပ်ဖြုတ် ၊ ယမကာမိတ်
၁၃:၀၀	ယမကာမိတ် ၊ တမင်းစား
၁၄:၀၀	ခွေးကျောင်း / အလုပ်သွား / ငွေရွာ
၁၅:၀၀	အလုပ်ချိန်
၁၆:၀၀	အလုပ်ချိန်
၁၇:၀၀	ခွေးကျောင်းဖြုတ် / အလုပ်ဖြုတ် ၊ တင်းပေါက်
၁၈:၀၀	ရေချိုး ၊ ကျွမ်းမာရေး အကွက် ယမကာမိတ်
၁၉:၀၀	တမင်းစား
၂၀:၀၀	လက်ဖက်ရည်စာစား ၊ မီးစားစားစား၊ ဝိုင်း
၂၁:၀၀	အလုပ်ချိန် ၊ ယမကာမိတ်
၂၂:၀၀	။
၂၃:၀၀	အိပ်ချိန်
၂၄:၀၀	။

မှတ်တမ်းတင်သူ

ဒေါ်ခင်စာဝင်း

။

မကွေးတိုင်းဒေသကြီး၊ စေတုတ္ထရာဇဝါဒနယ်၊ ခြင်္သေ့မြစ်ကမ်းကျေးရွာတစ်ရွာ၊
 ရွာထဲကမ်းကျေးရွာ၏ တစ်နေ့တာ အမျိုးသား၊ အမျိုးသမီး အလုပ်ချိန်ပြဇယား
 ရေးဆွဲခြင်းသို့ သက်သက်ချက်။

ရက်စွဲ - ၃.၂.၂၀၁၆

အစည်းအဝေးစတင်ချိန်	- နေ့လည် ၂:၀၀ နာရီ
စတင်ဆွေးနွေးချိန်	- နေ့လည် ၂:၀၀ နာရီ
ပြီးဆုံးချိန်	- နေ့လည် ၂:၀၅ နာရီ
ကြာချိန်	- ၀:၀၅ နာရီ
နေရာ	- ရွာထဲကမ်းကျေးရွာ၊ (အ-မ-က)ကျောင်း

ခြင်္သေ့မြစ်ကမ်းကျေးရွာတစ်ရွာ ၊ ရွာထဲကမ်းကျေးရွာ၏ ဘုန်းကြီးကျောင်း
 တွင် တွင် နေ့လည် တွင် အစည်းအဝေးကို စတင်
 ခဲ့ပါသည်။ အမျိုးသားနှင့် အမျိုးသမီး တစ်နေ့တာအလုပ်လုပ်ချိန်များ၊
 အနားယူချိန်များကို အပြန်အလှန်ဆွေးနွေးကြပါသည်။

အမျိုးသားနှင့် အမျိုးသမီးတို့၏ အလုပ်ချိန်များကို နှိုင်းယှဉ်ကြည့်
 ရာတွင် အမျိုးသားများက အပြစ်ထွက်၍ ဝင်ငွေရသည်အလုပ်အကိုင်များကို
 လုပ်ကိုင်နေချိန်တွင် အမျိုးသမီးများမှာလည်း ခိတ်ဖျက်မှုများလုပ်ကိုင်ခြင်း၊
 အမျိုးသားများ၏ လုပ်ငန်းခွင်များတွင် ဝင်ရောက်ကူညီလုပ်ကိုင်ကြပါသည်။
 ရွာထဲကမ်းကျေးရွာတွင် လယ်ယာလုပ်ငန်းများ လုပ်သည်အချိန်တွင် အမျိုး
 သားများမှ ယာခတ်၊ ပေါင်း ခတ်နေသည်အချိန်တွင် အမျိုးသားများမှ ယာ
 ခတ်၊ ပေါင်း ခတ်နေသည်အချိန်တွင် အမျိုးသမီးများမှလည်း ပေါင်းကောက်
 ခြင်း၊ နွားကျောင်းခြင်း၊ ထင်းခွေခြင်းလုပ်ငန်းများ ဝင်ရောက်လုပ်ကိုင် ကြပါ
 သည်။

အမျိုးသမီးများသည် အမျိုးသားများကိုကူညီပေးကြသကဲ့သို့
 ခိတ်ဖျက်ရောက်သည်အခါတွင်လည်း ခိတ်ဖျက်မှုများကို ဆက်လက်လုပ်ဆောင်
 ကြပါသည်။

ဦးဆောင်ဆွေးနွေးသူ - ဦးတင်စွာ ၊ ဒေါ်သန်းသန်းစို၊
 ပါဝင်ဆွေးနွေးသူ - ကျား - ၂၀ ဦး ၊ မ - ၃၄ ဦး

ပင့်ကူအိမ် သုံးသပ်ခြင်း (Cobweb)

အမျိုးသမီး အဖွဲ့ / အမျိုးသား အဖွဲ့

ရက်စွဲ ၃.၂.၂၀၁၆

အလုပ်အကိုင်

အခွင့်အလမ်း

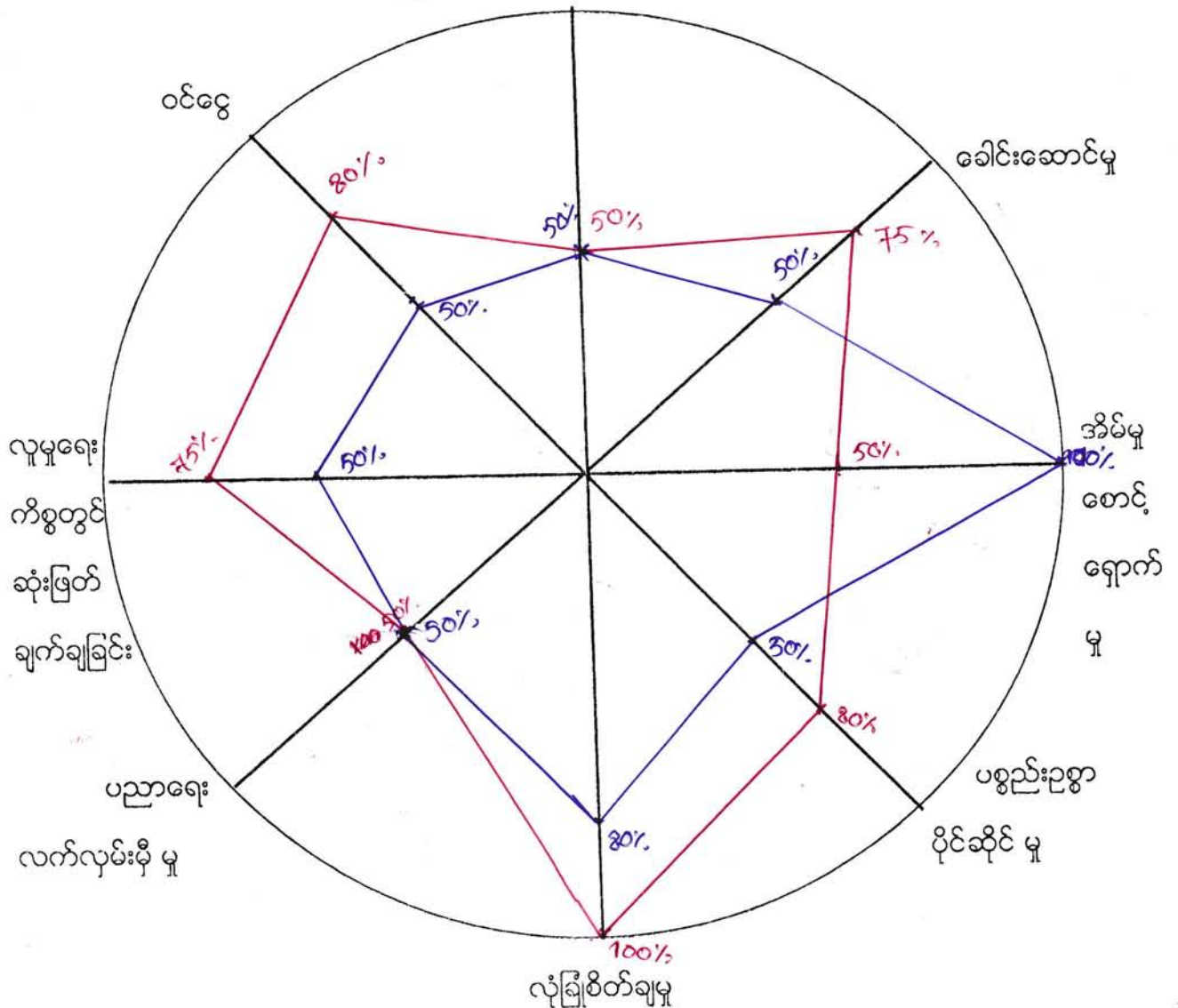

■ အမျိုးသမီး

■ အမျိုးသား

မကွေးတိုင်းဒေသကြီး၊ စေတုတ္တရာမြို့နယ်၊ ခြင်္သေ့ကုန်းကျေးရွာတွင်၊
ညောင်ဦးကျေးရွာ၏ အမျိုးသား၊ အမျိုးသမီး ကာကွယ်ရေးအဖွဲ့ဝင်များသည်။

ရက်စွဲ - ၃-၂-၂၀၁၆

- အစည်းအဝေးစာစာရင်း - နေ့စဉ် (၁:၀၀) နာရီ
- စာစာရေးဆွဲရေး - နေ့စဉ် (၁:၀၀) နာရီ
- ငြိမ်းဆုံးချိန် - (၁:၃၀) နာရီ
- ဤချိန် - (၀:၃၀) နာရီ
- နေရာ - ညောင်ဦးကျေးရွာ (အ-မ-က) ကျောင်း

ခြင်္သေ့ကုန်းကျေးရွာတွင်၊ ညောင်ဦးကျေးရွာ၏ ဘုန်းတော်ကြီးကျောင်းတွင်
ရက်စွဲ - နေ့စဉ် စာစည်းအဝေးကို စာစာရေးဆွဲရေးအဖွဲ့ဝင်များသည်။
အမျိုးသား၊ အမျိုးသမီးများ၏ ကာကွယ်ရေးအဖွဲ့ဝင်များသည်။

အမျိုးသား၊ အမျိုးသမီးများ၏ ကာကွယ်ရေးအဖွဲ့ဝင်များသည်။
အစည်းအဝေးအတွင်းတွင် (၁) အစည်းအဝေးအတွင်း၊
(၂) အစည်းအဝေးအတွင်း၊ (၃) အစည်းအဝေးအတွင်း၊ (၄) အစည်းအဝေးအတွင်း၊
(၅) အစည်းအဝေးအတွင်း၊ (၆) အစည်းအဝေးအတွင်း၊ (၇) အစည်းအဝေးအတွင်း၊
အစည်းအဝေးအတွင်းတွင် (၈) အစည်းအဝေးအတွင်း၊ အစည်းအဝေးအတွင်း၊
အစည်းအဝေးအတွင်းတွင် (၉) အစည်းအဝေးအတွင်း၊ အစည်းအဝေးအတွင်း၊
အစည်းအဝေးအတွင်းတွင် (၁၀) အစည်းအဝေးအတွင်း၊ အစည်းအဝေးအတွင်း။

အစည်းအဝေးအတွင်းအစည်းအဝေးအတွင်း

ညောင်ဦးကျေးရွာ၏ အမျိုးသား၊ အမျိုးသမီးများ၏ အစည်းအဝေးအတွင်းတွင်
အစည်းအဝေးအတွင်းတွင် (၁၀) နာရီအတွင်း၊ အစည်းအဝေးအတွင်းတွင်
အစည်းအဝေးအတွင်းတွင် (၁၀) နာရီအတွင်း၊ အစည်းအဝေးအတွင်းတွင်
အစည်းအဝေးအတွင်းတွင် (၁၀) နာရီအတွင်း၊ အစည်းအဝေးအတွင်းတွင်
အစည်းအဝေးအတွင်းတွင် (၁၀) နာရီအတွင်း၊ အစည်းအဝေးအတွင်းတွင်

ခေါင်းဆောင်မှု

အမျိုးသားများနှင့် အမျိုးသမီးများ ခေါင်းဆောင်မှုပိုင်းတွင် အမျိုးသားများက ၂၇၅၁ ရာခိုင်နှုန်းရှိပြီး အမျိုးသမီးများက ၂၅၀၁ ရာခိုင်နှုန်းရှိပါသည်။ ခေါင်းဆောင်မှုပိုင်းတွင် အမျိုးသားများ ရာခိုင်နှုန်းများ နေခြင်းမှာ အရေးကြီးဆုံးဖြစ်ချက်ချာမည်။ ကိစ္စရပ်များတွင် အမျိုးသားများသည် အကြီးဆုံးဖြစ်ချက်ဖြစ်ကြောင်း ဖြစ်ပါသည်။ ထိုသို့ ဆုံးဖြတ်ချက်ချသည်။ အင်တိုင်းလည်း အမျိုးသမီးများထက်မြတ်သည်။ လက်ခံကြခြင်းကြောင့် ဖြစ်ပါသည်။

ခိမ်မြှူစောင့်ရှောက်မှု

အမျိုးသားများနှင့် အမျိုးသမီးများ ခိမ်မြှူစောင့်ရှောက်မှုအပိုင်းတွင် အမျိုးသားများက ၂၅၀၁ ရာခိုင်နှုန်း၊ အမျိုးသမီးများက ၂၀၀၀ ရာခိုင်နှုန်းရှိပါသည်။ ခိမ်မြှူကိစ္စရပ်ဆောင်မှုနှင့် ဝေယျာဓိ လုပ်ငန်းများကို နေ့စဉ် ဆောင်ရွက်မှုအပိုင်းတွင် အမျိုးသမီးများက ရာခိုင်နှုန်းများနေရပြီး အမျိုးသားများက စီးပွားထွက်နေရသော အချိန်များ ဝေရာကြောင့် ခိမ်မြှူကိစ္စဆောင်ရွက်ရာတွင် အနည်းငယ်သာ ကူညီနိုင်ပါသည်။

ပစ္စည်းပစ္စာပိုင်ဆိုင်မှု

ပစ္စည်းပစ္စာပိုင်ဆိုင်မှုအပိုင်းတွင် အမျိုးသားများသည် ၂၈၀ ရာခိုင်နှုန်းရှိပြီး၊ အမျိုးသမီးများသည် ၂၅၀ ရာခိုင်နှုန်းပိုင်ဆိုင်ကြသည်ကိုတွေ့ရပါသည်။

လုံခြုံစိတ်ချမှု

လုံခြုံစိတ်ချမှုအပိုင်းတွင် အမျိုးသားများက ၂၀၀၀ ရာခိုင်နှုန်းရှိပြီး၊ အမျိုးသမီးများက ၂၈၀၀ ရာခိုင်နှုန်းရှိပါသည်။ အမျိုးသားများသည် မည်သည့်နေရာ ၂ ခန်းစား ၁ မဆို သွားရောက်ရာတွင် မိမိကိုယ်ကို ကာကွယ်စောင့်ရှောက်နိုင်၍ အမျိုးသမီးများထက် ရာခိုင်နှုန်း ပိုများနေခြင်း ဖြစ်ပါသည်။

ပညာရေးလက်ထမ်း ဖြစ်မှု

ပညာရေးလက်ထမ်းဖြစ်မှုအပိုင်းတွင် အမျိုးသားများနှင့် အမျိုးသမီးများသည် (၅၀) ရာခိုင်နှုန်း ထက်တူအခွင့်အရေး ပိုင်ဆိုင်ကြပါသည်။

လူမှုရေးလုပ်ငန်းတွင် ဆုံးဖြတ်ချက်ချခြင်း

လူမှုရေးလုပ်ငန်းတွင် ဆုံးဖြတ်ချက်ချနိုင်မှုအပိုင်းတွင် အမျိုးသားများက (၇၅) ရာခိုင်နှုန်းရှိပြီး ၊ အမျိုးသမီးများက (၅၀) ရာခိုင်နှုန်းရှိပါသည်။ အမျိုးသမီးများသည် အမျိုးသားများထက် နည်းနော့ခြင်းမှာ အမျိုးသားများက အခြေခံဆုံးဖြတ်ချက် ချနေသောကြောင့် အမျိုးသမီးများက ဆုံးဖြတ်ချက်ချနိုင်မှုအား နည်းနော့ခြင်း ဖြစ်ပါသည်။ အမျိုးသမီးများက ရန်ကင်းပါသော ဆုံးဖြတ်ချက်ချကြသည်။

ဝေငွေရှာဖွေနိုင်မှု

ဝေငွေရှာဖွေနိုင်မှုအပိုင်းတွင် အမျိုးသားများက (၈၀) ရာခိုင်နှုန်း ၊ အမျိုးသမီးများက (၅၀) ရာခိုင်နှုန်း ရှိပါသည်။ အမျိုးသားများလုပ်ကိုင်ရသော အလုပ်များ ပြားခြင်း ၊ ပထမဆုံးသော အလုပ်များ ၊ ကို အမျိုးသားများမှသာ လုပ်ကိုင်နိုင်ခြင်းကြောင့် အမျိုးသားများက ရာခိုင်နှုန်း ပိုများနေခြင်း ဖြစ်ပါသည်။

ပြဿနာအဖြစ်ချုပ်

အလုပ်အကိုင် ရှားပါးခြင်း ၊ အမျိုးသမီးများ လုပ်ကိုင်ရသော အလုပ်အကိုင်အခွင့်အလမ်း နည်းပါးခြင်း ၊ နီးဝပ်ရာ စက်ရုံ ၊ အလုပ်ရုံ တို့ မရှိခြင်း ၊ အရင်းအမြစ်ရှားပါးခြင်း။

ဦးဆောင်ဆွေးနွေးသူ - ဦးထွန်းနိုင်ဦး ၊ ဦးစိုးကျွန်း ၊ ဒေါ်တင်မိုးစွယ်
ပါဝင်ဆွေးနွေးသူ - ကျား = ၂၀၂၁ ဦး ၊ မ = ၂၃၅ ဦး

ဥစ္စာနေအဆင့် ခွဲခြားမှု စံနမူနာပုံစံ

မြို့နယ် ကော့စွယ်... ကျေးရွာအုပ်စု မြောက်... ကျေးရွာ ကျောက်ခဲ... ရက်စွဲ ၃.၂.၂၀၁၆

အကြောင်းအရာ	ချမ်းသာ	အလယ်အလတ်	နွမ်းပါး
နေအိမ်အခြေအနေ	ယွတ်ဖျိုး၊ ယက်ကယ်ဖျိုး ပျဉ်ကာ၊ ဝါးထရုံကာ	ယက်ကယ်ဖျိုး ဝါးထရုံကာ	ယက်ကယ်ဖျိုး ဝါးထရုံကာ
စက်ပစ္စည်းပိုင်ဆိုင်မှု	ရေစုပ်စက်၊ စာပိတ်စက် စောက်စက်၊ ဆိုင်ကယ်	ဆိုင်ကယ်	—
လယ်ယာမြေပိုင်ဆိုင်မှု	ယာ၊ လယ် ၂ ဥာဇက	လယ်ယာ ၂ ဥာဇက	ယာ ၂ ဥာဇက
ကျွဲ၊ နွား ပိုင်ဆိုင်မှု	နွား ၂ ဥာဇက	နွား ၂ ဥာဇက	ဓိန်ခြေ လေဓိန်၊ နွား ၂ ဥာဇက
တနှစ်ပျမ်းမျှဝင်ငွေ	၂၀၂၀ ဝိန်း	၂၀၀ ဝိန်း	၂၀၀ ဝိန်း
စားနပ်ရိက္ခာဖူလုံမှု	လုံလောက် (နှစ်ပတ်လည်)	လုံလောက် (နှစ်ဝက်စာ)	နှစ်ပတ်လည်လုံလောက်
စုစုပေါင်းအိမ်ထောင်စု		၂၃၄၀ ခန့်	၂၅၀၀ ခန့်

စဉ်	ချမ်းသာ	အလယ်အလတ်	နွမ်းပါး
၀၈	-	ဖိတ်ဂွယ်	ဦးစော
၁၀	-	ဦးစိုးတင်	ဦးမောင်စိန်
၁၂	-	ဦးခင်မောင်ဌေး	ဦးဖိုးဒေါင်း
၁၄	-	ဖိတ်ဖြူစိန်	ဦးညို
၁၅	-	ဦးချိုဦး	ဖိတ်ညွန့်စို
၁၆	-	ဦးဂေဟင်	ဖိတ်ဗြဟ္မာဠာ
၁၇	-	ဦးဗြဟ္မာ	ဦးဟံသာ
၁၈	-	ဦးမောင်ဌေး	ဦးဗြဟ္မာ
၁၉	-	ဦးသောင်းဖြူ	ဦးကျော်ကျော်
၂၀	-	ဦးမောင်ဌေး	ဖိတ်ဖွဲ့ဒိတ်
၂၁	-	ဦးမောင်ဌေး	ဖိတ်ကျော်စေ
၂၂	-	ဦးထွန်းစော	ဦးထွန်းကျော်
၂၃	-	ဦးထွန်းစော	ဦးတင်စွ
၂၄	-	ဦးထွန်းစော	ဖိတ်သင်းသင်းလဲ
၂၅	-	ဦးဖြူစော	ဖိတ်ဆုံးရှင်
၂၆	-	ဦးဖြူဖြူ	ဖိတ်ဗုဒ္ဓ
၂၇	-	ဦးဖြူဖြူ	ဦးဝင်းဖြူ
၂၈	-	ဦးထွန်းတင်	ဦးခင်မောင်ဠာ
၂၉	-	ဖိတ်စောသွယ်	ဦးမိုးဌေး
၃၀	-	ဦးခင်မောင်	ဦးတင်မောင်စွ
၃၁	-	ဦးဖိုးသိ	ဦးမိုးဖြူ

မကွေးတိုင်းဒေသကြီး ၊ စေတုတ္တရာဇာတ်၊ ခြစ်ပြစ်ကိုင်းကျေးရွာအုပ်စု၊
ညောင်ဇိုင်ကျေးရွာ၏ ဥစ္စာဓနခွဲခြားမှု ယုံ့သပ်ချက်များ -

နေ့စွဲ - ၃.၂.၂၀၁၆

နေရာ - ညောင်ဇိုင်ကျေးရွာ
(အ - မ - က) ကျောင်း

ညောင်ဇိုင်ကျေးရွာ၏ အဓိကစီးပွားရေး အရင်းအမြစ်မှာ လယ်၊
ယာစိုက်ပျိုးခြင်း၊ လုပ်ငန်းဖြစ်သည်။ ညောင်ဇိုင်ကျေးရွာတွင် တပိုင်တန်း
စိုက်ပျိုးရေးနှင့် ယိုးဒယားထွက်ကုန် ရောင်းဝယ်ရေးလုပ်ငန်းများ လုပ်ကိုင်ကြ
ပါသည်။ မိုးရာသီတွင် ကောက်စိုက်ခြင်း ၊ ပဲနှုတ်ခြင်း ၊ ပျိုးကြဲခြင်း
လုပ်ငန်းများ လုပ်ကိုင်ကြပါသည်။ ညောင်ဇိုင်ကျေးရွာတွင် နေအိမ်
အခြေအနေများမှာ သွပ်မိုး ၊ သက်ကယ်မိုး ၊ ပျဉ်ကာ ၊ ဝါးထရံကာ
များ ဆောက်လုပ်နေထိုင်ကြပါသည်။ တချို့အိမ်ထောင်စုများမှာ
သက်ကယ်မိုး ၊ ဝါးထရံကာ များဖြင့် ဆောက်လုပ်နေထိုင်ကြပါသည်။
ကျေးရွာတွင် ဆိုင်ကယ်ကို အသုံးပြုနိုင်ကြပါသည်။ တချို့လူများ
သည် လယ်ဧက (၃ / ၂) ဧက ပိုင်ဆိုင်ကြပါသည်။ တချို့လက်လုပ်
လက်စားသမားများသည် လယ်ပိုင်ရှင်များထံတွင် နေ့စားလုပ်အားခ
ယူ၍ လုပ်ကိုင်ကြပါသည်။ စိုက်ပျိုးချိန်ကုန်၍ အလုပ်ရှားပါးလာ
သောအခါ အဆိုအနားဖြိုးများသို့ ၊ ကျပ်စားအလုပ်များသွားရောက်
လုပ်ကိုင်ကြပါသည်။

ဗြဟ္မစာအုပ်စုချုပ် -

ညောင်ဇိုင်ကျေးရွာသည် လယ်ယာစိုက်ပျိုးခြင်းလုပ်ငန်းကို
အဓိကလုပ်ကိုင်စားသောက်ကြပြီး လက်လုပ်လက်စား ၊ ကျပ်စားအလုပ်
သမားများ ပါများပါသည်။ ကျေးရွာတွင် အလုပ်အကိုင်အခွင့်အ
လမ်း နည်းပါးပါသည်။

ဦးဆောင်ဆွေးနွေးသူ - ဦးစွန်းနိုင်ဦး ၊ ဦးစိုးရွှေ ၊ ဒေါ်တင်မိုးစွယ်

ပါဝင်ဆွေးနွေးသူ - ကျား (၁၂) ဦး ၊ မ (၃၄) ဦး

မကွေးတိုင်းဒေသကြီး၊ စေတုတ္တရာမြို့နယ်၊ ခြင်္သေ့ကင်းကျေးရွာအုပ်စု၊ ညောင်ဇွန်
ကျေးရွာ ရွာလယ်စုရပ်အောင် မရှိခြင်း အခက်အခဲပြဿနာ သုံးသပ်ချက်များ။

နေ့စွဲ၊ ၄.၂.၂၀၁၆
အသုံးအဝေးစာစီစဉ်ချိန် - နေ့စဉ် ၂၀၀ နာရီ
စာစီစဉ်ချိန် - နေ့စဉ် ၂၀၀ နာရီ
ပြီးဆုံးချိန် - နေ့စဉ် ၂၀၀ နာရီ
ကြာချိန် - ၂၀၀ နာရီ
နေရာ - ညောင်ဇွန်ကျေးရွာ၊
၂-မ-၈၂ ကျောင်း

ညောင်ဇွန်ကျေးရွာ ပြဿနာဦးစားပေးသုံးသပ်ခြင်း အစည်းအဝေး
ကို တွင် ကျင်းပခဲ့သည်။ ညောင်ဇွန်ကျေးရွာတွင် စုရပ်အောင်
မရှိခြင်းပြဿနာများမှာ အကြောင်းအရင်းများမှာ ကျေးရွာရန်ပုံငွေမရှိခြင်း၊
ရွာလူထုဗဟိုဌာန ရန်ပုံငွေထုတ်ဝေရန် အခက်အခဲရှိခြင်း၊ ဦးဆောင်ပြီး
အကောင်အထည်ဖော်ဆောင်ရွက်ပေးမည့် အဖွဲ့အစည်းမရှိခြင်းကို ဖြစ်ပါသည်။
စုရပ်အောင်မရှိခြင်းကြောင့် ကျေးရွာတွင် ဖြစ်ပေါ်လာသည့် အကျိုးဆက်
အခက်အခဲပြဿနာများမှာ ဆွေးနွေးခဲ့ရာ မကြာခင်က မြေပျက်ခြင်း၊
အန္တရာယ်ကင်းတရားနာယူရန် နေရာမရှိခြင်း၊ ပျက်စီးစွနစ်ပွဲများ ပြုလုပ်ရန်
နေရာမရှိခြင်း၊ အစည်းအဝေးပြုလုပ်ရန် နေရာမရှိခြင်းကို ဖြစ်ပါသည်။

၎င်းပြဿနာကို ဖြေရှင်းနိုင်ရန်အတွက် ရန်ပုံငွေအစည်းအဝေး၊
ထိန်းသိမ်းစောင့်ရှောက်ခြင်း၊ ဦးဆောင်မည့်အဖွဲ့အစည်း၊ လုပ်ငန်းထိန်း
သိမ်းရေး အစီအစဉ်၊ ရွာလူထုဗဟိုဌာန ပေါင်းပါဝင်မှုများရှိမည်ဆိုလျှင် အခက်
ဖြေသွားနိုင်မည်အကြောင်းကို ဆွေးနွေးခဲ့ကြပါသည်။

ညောင်ဇွန်ကျေးရွာရှိ ပြဿနာဦးစားပေးအစည်းအဝေးသုံးသပ်ခြင်း
ဆွေးနွေးပွဲကို နေ့စဉ် ၂၀၀ နာရီထိ ဆွေးနွေးခဲ့ကြပါသည်။

ဦးဆောင်ဆွေးနွေးသူ - ဦးထွန်းနိုင်ဦး၊ ဒေါ်ထင်မိုးနွယ်
ပါဝင်ဆွေးနွေးသူ - ကျား = ၂၀၂၁ ဦး၊ မ = ၂၀၂၁ ဦး

ပြဿနာ ဖြေရှင်းမှု စက်ဝန်း

မြို့နယ် ...အထူးအဖွဲ့... ကျေးရွာအုပ်စု(အိမ်ခြေပေါင်း) ကျေးရွာ ...အရပ်အကျယ်... ရက်စွဲ ...၂၀၁၆

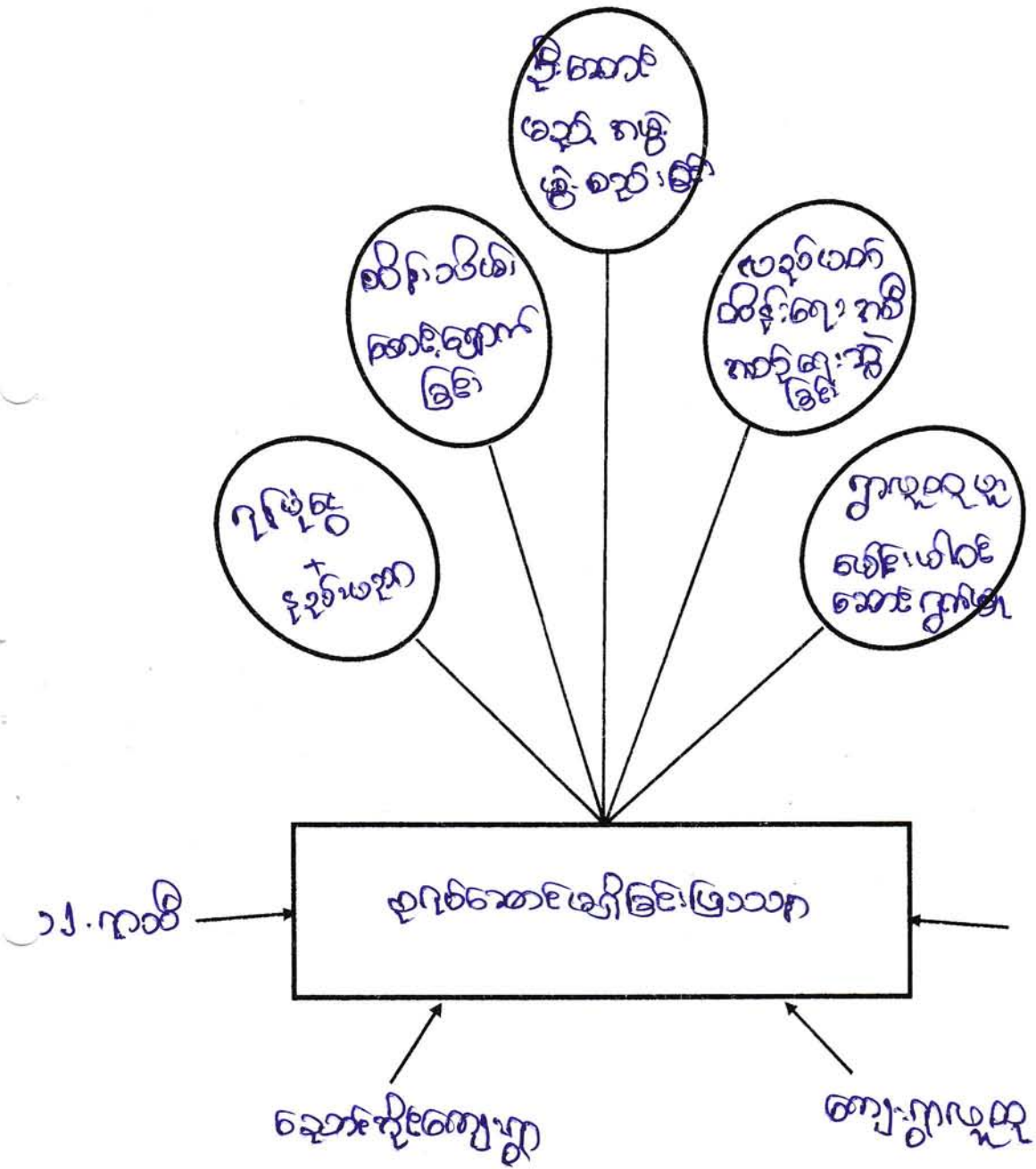

ပါဝင်ဆွေးနွေးသူ -

- ကျား - ကျား = (၁၁၃) ဦး
- မ - မ = (၃၄) ဦး

Mon
 အထူးအဖွဲ့
 မှတ်တမ်းတင်သူ

မကွေးတိုင်းဒေသကြီး၊ စေတုတ္ထရာဇာဏ်၊ ခြင်္သေ့မြစ်ကမ်း၊ ကျေးရွာအုပ်စု၊
 ရွှေဘိုမြို့နယ်၊ ကျေးရွာ စုရပ်ဆောင်မရှိခြင်း ပြဿနာဖြေရှင်းမှု စက်ဝန်းစား
 သုံး ထပ်ချက် ။

နေ့စွဲ - ၄.၂.၂၀၁၆
 စာစောင်ဆွေးနွေးချိန် - နေ့စဉ် ၆ မိုးရွာရာကို
 ငြိမ်းဆုံးချိန် - နေ့စဉ် ၆၄:၂၀) နာရီ
 ကြာချိန် - (၀: ၃၀) နာရီ
 နေရာ - ရွှေဘိုမြို့နယ်၊
 (၈ - ၈ - ၈) ကျောင်း

ရွှေဘိုမြို့နယ်၊ ကျေးရွာစုရပ်ဆောင်မရှိခြင်း ပြဿနာစား
 ဖြေရှင်းမှုစက်ဝန်း သုံး ထပ်ချက် စာစည်းအစားကို ရွှေဘိုမြို့နယ်၊
 စာဖြေခံပညာမူလတန်းကျောင်းတွင် ကျင်းပခဲ့ပါသည် ။

ရွှေဘိုမြို့နယ်တွင် ကျေးရွာစုရပ်ဆောင်မရှိခြင်း စာစာအခဲ
 ပြဿနာသည် သက်လယ်ကျေးရွာရှိ ကျေးရွာလူထုစားလုံး တစ်နှစ်ပတ်
 လုံး စာကျိုးဆက်များကို ခံစားနေရပါသည် ။ ကျေးရွာစုရပ်ဆောင်မရှိခြင်း
 ပြဿနာစား ဖြေရှင်းရမည့်နည်းလမ်းများမှာ စုရပ်ဆောင် ဆောက်လုပ်ရာ
 တွင် ကျေးရွာလူထုစားလုံးပူးပေါင်းပါဝင်ဆောင်ရွက်ခြင်း၊ ဦးဆောင်
 စာကောင်စာလုပ်ဖော်မည်၊ စာဖွဲ့စာစည်းလိုအပ်ခြင်း၊ ကျမ်းကျင်လုပ်သား
 ရှာဖွေခြင်း၊ ဆောက်လုပ်ငြိမ်းစီးပါက ရေရှည်တည်တံ့စေရန် ပြုပြင်ထိန်း
 သိမ်းရေး စာစာစာစည်းများ ရေးဆွဲခြင်း ။ ကျေးရွာရန်ပုံငွေ ရှာဖွေ ခြင်း
 စသည်တို့ဖြင့် ရွှေဘိုမြို့နယ်တွင် စုရပ်ဆောင်မရှိခြင်း ပြဿနာ
 စား ဖြေရှင်းရန် နည်းလမ်း အဆင်အတော် ဆွေးနွေးခဲ့ကြပါသည် ။

ဦးဆောင်ဆွေးနွေးသူ - ဦးစိုးရွှေ၊ ဒေါ်မာမာမိုးနွယ်

ပါဝင်ဆွေးနွေးသူ - ကျား = ၂၀၃ ဦး၊ မ = ၃၄ ဦး

ပြဿနာ သစ်ပင် ရေးဆွဲခြင်း

ရက်စွဲ ၀၂.၁၂.၂၀၁၆

အကျိုးတရား

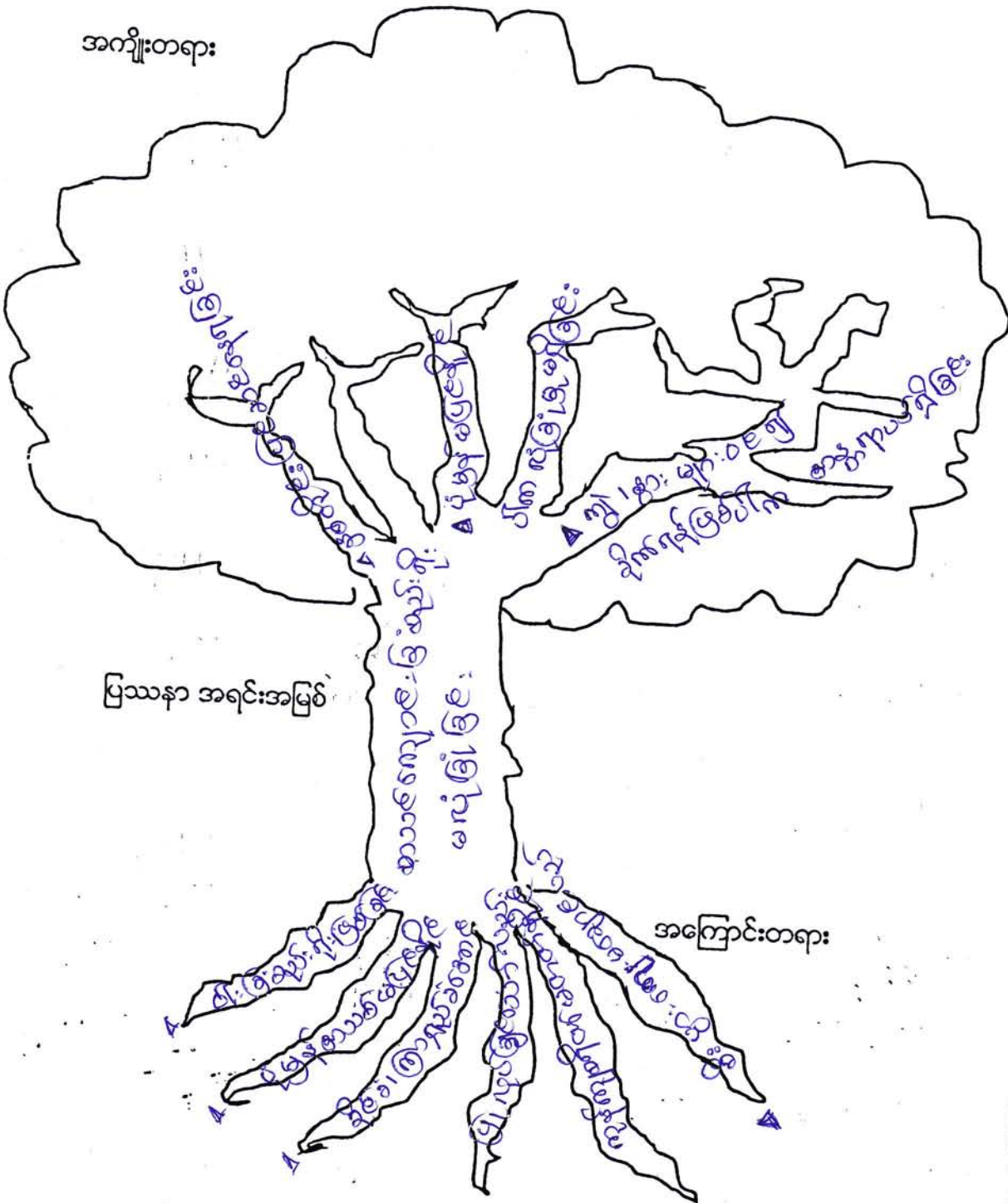

ပြဿနာ အရင်းအမြစ်

အကြောင်းတရား

မကွေးတိုင်းဒေသကြီး ၊ စေတုတ္တရာမြို့နယ် ၊ ခြင်္သေ့ကင်းကျေးရွာအုပ်စု ၊
ညောင်ဦးကျေးရွာတွင် အထက်ကျောင်းခြံစည်းရိုး မလုံခြုံ ၊ မကောင်းမွန်
ခြင်း အခက်အခဲပြဿနာ ယုံ့ယပ်ချက်များ ။

နေ့စွဲ - ၁၂. ၁၂. ၂၀၁၆

အစည်းအဝေးစတင်ချိန် - နေ့လည် ၁၂ နာရီ

စတင်ဆွေးနွေးချိန် - နေ့လည် ၁၂.၁၅ နာရီ

ပြီးဆုံးချိန် - ၂: ၃၀ နာရီ

ကြာချိန် -- ၂၀၀ မိနစ်

နေရာ - စုရပ်ဆောင် ၊ ညောင်ဦး

ညောင်ဦးကျေးရွာ ပြဿနာဦးစားပေးယုံ့ယပ်ခြင်း အစည်းအ
ဝေးကို နေ့လည် (၂: ၀၀) နာရီတွင် ကျင်းပခဲ့သည်။ ညောင်ဦးကျေးရွာ
တွင် အထက်ကျောင်းခြံစည်းရိုး မကောင်းမွန်ခြင်း အခက်အခဲပြဿနာ
အကြောင်းအရင်းများမှာ ဝါးခြံစည်းရိုး ဖြစ်ခြင်း ၊ ပုံမှန် မပြုပြင်နိုင်ခြင်း ၊
ခိုင်ခံ့ပြီး ကြာရှည်ခံစေရန် ပြုလုပ်ချင်သော်လည်း ကုန်ကျစရိတ်မတတ်နိုင်
ခြင်း ၊ စီးပွားရေး မချောင်လည်ခြင်း စသည်တို့ ကြောင့်ဖြစ်သည်။ အထက်ကျောင်း
ခြံစည်းရိုး မကောင်းမွန်ခြင်းကြောင့် ဖြစ်ပေါ်လာသည်။ အကျိုးဆက်ပြဿနာ
များမှာ ချစ်တိုင်းပြစ်ဆစ်နေရခြင်း ၊ ပုံမှန်မပြုနိုင်ပါက လုံခြုံမှုမရှိခြင်း ၊
ကျွဲ ၊ နွား များ ဝင်၍ ခိုက်ရန်ဖြစ်ပါက ကျောင်းယာ ၊ ကျောင်းယူ ၊ ဆရာ ၊
ဆရာမများ အတွက် အန္တရာယ်ရှိနိုင်ခြင်းတို့ ဖြစ်ပါသည်။

ညောင်ဦးကျေးရွာရှိ ပြဿနာဦးစားပေး အဆင့်ဆင့်ယုံ့ယပ်
ခြင်း ဆွေးနွေးပွဲကို နေ့လည် (၂: ၃၀) နာရီအထိ ဆွေးနွေးခဲ့ကြပါသည်။

ဦးဆောင်ဆွေးနွေးသူ = ဦးစိုးရွှေ

ပါဝင်ဆွေးနွေးသူ = ကျား (၂၈) ဦး

မ (၃) ဦး

ပြဿနာ ဖြေရှင်းမှု စက်ဝန်း

မြို့နယ် စစ်တပ်က ကျေးရွာအုပ်စုခြံမြစ်ကို ကျေးရွာ ရက်စွဲ ၂၂.၁၂.၂၀၁၆

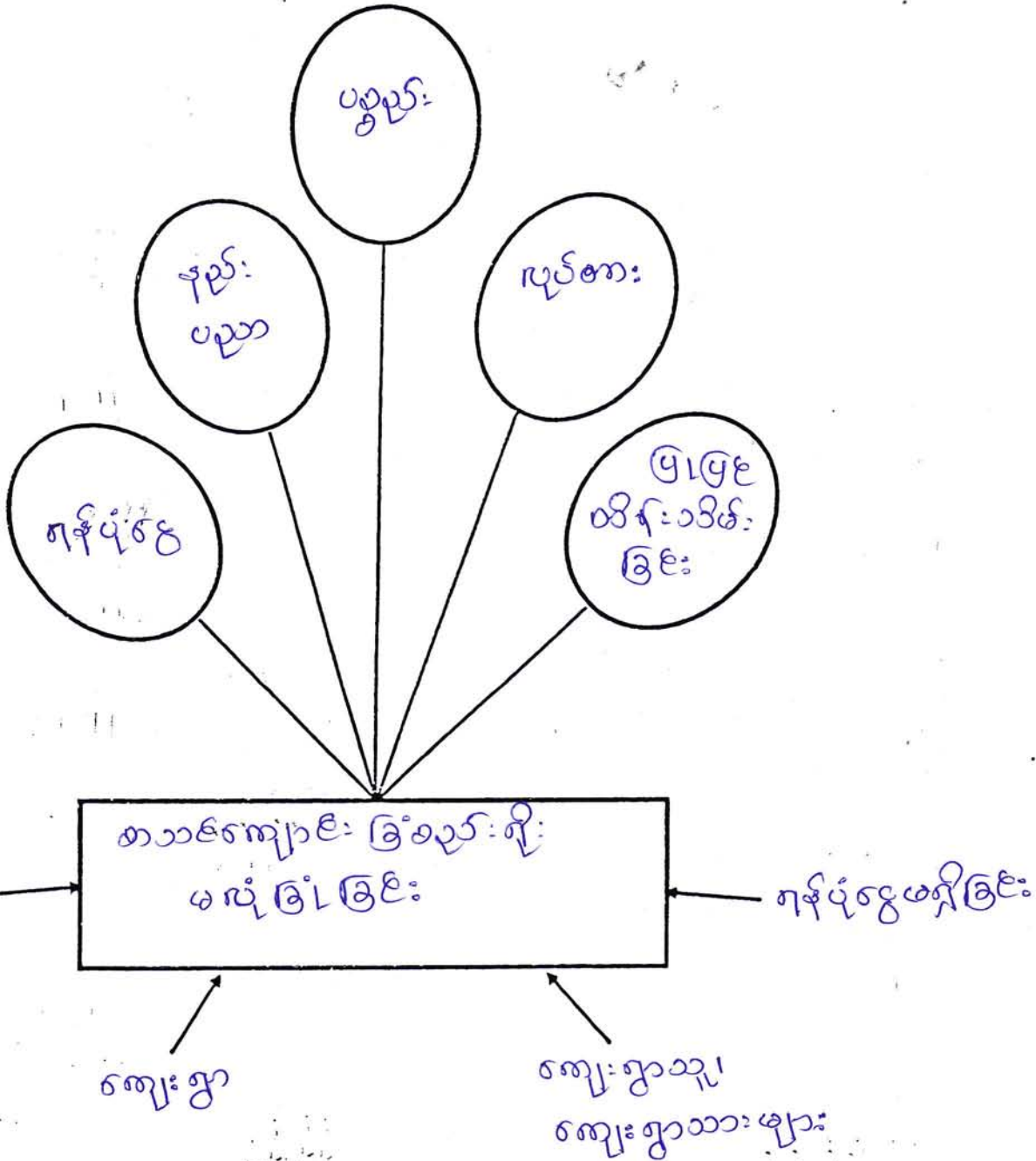

ပါဝင်ဆွေးနွေးသူ -
 ကျား - (၂၈) ဦး
 မ - (၃၀) ဦး

မှတ်တမ်းတင်သူ
Mon
 မောင်မောင်စွန်
 လူ့အဖွဲ့စည်းရုံးရေးဗဟို

မကွေးတိုင်းဒေသကြီး ၊ စတုတ္ထကျွန်း၊ ခြင်္သေ့ကျွန်း၊ ခြင်္သေ့ကျွန်း၊
 ရွာစုပုံစု ၊ ညောင်စိုက်ကျေးရွာရှိ စာသင်ကျောင်းခြံစည်းရိုးမလုံခြုံခြင်း
 ပြဿနာဖြေရှင်းမှုဆက်လုပ်ပေးရန် ယုံ့ယပ်ချက်။

နေ့စွဲ -- ၁၂-၁၂-၂၀၁၆
 စာရေးဆွေးနွေးချိန် - ၂၀၁၆ ခုနှစ်
 ပြီးဆုံးချိန် -- ၂၀၁၆ ခုနှစ်
 ကြာချိန် -- ၂၀၁၆ ခုနှစ်
 နေရာ -- စုရပ်ဆောင်၊ ညောင်စိုက်ရွာ

ညောင်စိုက်ကျေးရွာ စာသင်ကျောင်းခြံစည်းရိုးမလုံခြုံခြင်း အခက်အခဲ
 ပြဿနာအား ဖြေရှင်းမှုဆက်လုပ်ပေးရန် ယုံ့ယပ်ချက်အစည်းအဝေးကို ညောင်စိုက်
 ကျေးရွာ စုရပ်ဆောင်တွင် ပြုလုပ်ခဲ့ပါသည်။

ညောင်စိုက်ကျေးရွာတွင် စာသင်ကျောင်းခြံစည်းရိုးမလုံခြုံခြင်း အခက်
 အခဲပြဿနာသည် ညောင်စိုက်ကျေးရွာရှိ လူထုအားလုံးအတွက် အခက်အခဲ
 ဖြစ်ပေါ်ပါသည်။ စာသင်ကျောင်းခြံစည်းရိုးမလုံခြုံခြင်း အခက်အခဲပြဿနာ
 သည် မကြာခင်ပြန်လည်ပြုပြင်နေရခြင်းဖြစ်ပါသည်။ ခြံစည်းရိုးကို ပါးဖြင့်
 ပြုလုပ်ရသောကြောင့် ဖြစ်ပါသည်။ ဖြေရှင်းရမည့်နည်းလမ်းများမှာ ကျေးရွာ
 လူထုအားလုံးပူးပေါင်းဆောင်ရွက်ခြင်း ၊ ဦးဆောင်မည့်အဖွဲ့ရှိခြင်း ၊ နည်းလမ်း
 အကူအညီအားဖြင့် ဖြစ်ခြင်း ၊ ရန်ပုံငွေအားဖြင့် ဖြစ်ခြင်း ၊ ဗဟိုဌာနများ
 ကျင်လုပ်ထားမှုအားဖြင့် ဖြစ်ခြင်း ၊ စာသင်ကျောင်းခြံစည်းရိုး ခိုင်ခံ့စေရန်
 အောက်လုပ်ငန်းစဉ် ပါက ရေရှည်သည်တို့အားဖြင့် ပြုပြင်ထိန်းသိမ်းရေး
 အဖွဲ့အစည်း ဖွဲ့စည်းခြင်း ၊ စာသင်ကျောင်းရွာတွင် စာသင်ကျောင်း
 ခြံစည်းရိုးမလုံခြုံခြင်း ပြဿနာအား ဖြေရှင်းရန် နည်းလမ်းအဆင့်ဆင့်
 အား ဆွေးနွေးခဲ့ကြပါသည်။

ဦးဆောင်ဆွေးနွေးသူ = ဦးစိုးရွှေ
 ပါဝင်ဆွေးနွေးသူ = ကျား (၂၀) ဦး
 မ (၂၅) ဦး

Mon -
 မအိမ်မွန်
 ...

မကွေးတိုင်းဒေသကြီး ၊ စေတုတ္တရာမြို့နယ် ၊ ခြင်္သေ့ကုန်းကျေးရွာတွင်
 ညောင်ဇွန်ကျေးရွာတွင် ယောက်ယိုးရေမယန်ရှင်ခြင်း အခက်အခဲပြဿနာ
 သုံးယပ်ချက်များ ။

နေ့စွဲ - ၁၂-၁၂-၂၀၁၆
 အစည်းအဝေးစာစီစဉ်ချိန် - နေ့လည် ၁၂နာရီ
 စတင်ဆွေးနွေးချိန် - (၂:၄၅) နာရီ
 ပြီးဆုံးချိန် - (၃:၀၀) နာရီ
 ကြာချိန် - (၁၅) မိနစ်
 နေရာ - စုရပ်ဆောင် ၊ ညောင်ဇွန်

ညောင်ဇွန်ကျေးရွာ ပြဿနာဦးစားပေးသုံးယပ်ခြင်း အစည်းအဝေးကို
 နေ့လည် (၂:၄၅) နာရီတွင် ကျင်းပခဲ့ပါသည်။ ညောင်ဇွန်ကျေးရွာတွင် ယောက်
 ယိုးရေမယန်ရှင်ခြင်း အခက်အခဲပြဿနာအကြောင်းရင်းများမှာ မုန်းချောင်း
 တွင်းမြစ်ရေကို ယောက်ယိုးရေအဖြစ်သုံးရခြင်း ၊ မိုးတွင်းတွင် ရေများနောက်ရှိ
 သုံးရန်အဆင်မပြေခြင်း ၊ ရေယာန်စက်မရှိခြင်း စသည်တို့ကြောင့်ဖြစ်
 သည်။ ယောက်ယိုးရေမယန်ရှင်ခြင်းကြောင့် ဖြစ်ပေါ်လာသည့် အကျိုး
 ဆက်ပြဿနာများမှာ မယန်ရှင်ယာ ယောက်ယိုးရေကို အသုံးပြုနေ
 ရခြင်း ၊ ကျေးရွာလူထု၏ ကျန်းမာရေးကို ထိခိုက်နိုင်ခြင်း ၊ ကျန်းမာ
 ရေးထိခိုက်လျှင် ပညာရေး ၊ စီးပွားရေး ၊ လူမှုရေးကို နှိမ့်ကျစေခြင်း
 တို့ ဖြစ်ကြပါသည်။

ညောင်ဇွန်ကျေးရွာရှိ ပြဿနာဦးစားပေး အဆင်မပြေ
 သုံးယပ်ခြင်းအစည်းအဝေးကို နေ့လည် (၃:၀၀) နာရီအထိ ဆွေး
 နွေးခဲ့ကြပါသည်။

ဦးဆောင်ဆွေးနွေးသူ = ဒေါ်တင်မိုးနွယ်
 ပါဝင်ဆွေးနွေးသူ
 ကျား = (၂၈) ဦး
 မ = (၃၁) ဦး

ပြဿနာ ဖြေရှင်းမှု စက်ဝန်း

ခြေမြစ်ကိုဖြတ်

မြို့နယ် အစောတစ်ရက်... ကျေးရွာအုပ်စု ကျေးရွာ ... ညောင်တုန်း ... ရက်စွဲ ... ၀၂-၀၂-၂၀၁၆

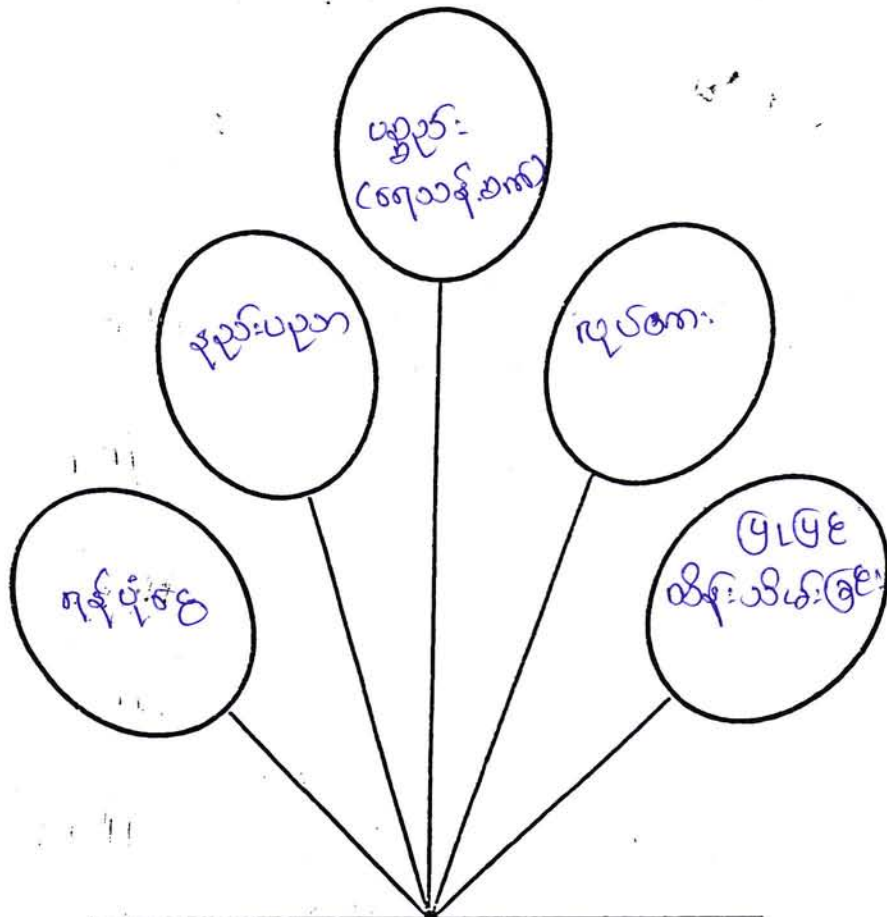

မိသားစုဝန်းရင်းစာပေ စာပေအဖွဲ့၏ ဖွဲ့စည်းခြင်း၊ စာပေဖွဲ့စည်းခြင်း (ကျေးရွာအုပ်စုဖွဲ့စည်းခြင်း)

အခြေခံအားဖြင့်

ဂရုစိုက်မှုအဖွဲ့

ကျေးရွာ

ကျေးရွာအုပ်စု၊ ကျေးရွာအဖွဲ့များ

ပိတ်ဆို့ထားသော

ကျား - (၂၈) ဦး

မ - (၂၅) ဦး

မှတ်တမ်းတင်သူ

Mon -

စီမံခန့်ခွဲမှု

အဖွဲ့ဝင်များ၏ အမည်များ

မကွေးတိုင်းဒေသကြီး ၊ စေတုတ္ထရာ ဖြို.နယ် ၊ ခြင်္သေ့မြစ်ကမ်း

ကျေးရွာစုပေါင်း ၊ နေထိုင်ခိုင်းကျေးရွာ၌ သန့်ရှင်းသော သောက်သုံး ရေ
မရှိခြင်း ၊ အသုံးမပြုရခြင်း (ရေသန့်စက် မရှိခြင်း) ပြဿနာဖြေရှင်း
ဖွဲ့စက်ဝန်းစား သုံးသပ်ချက် ။

နေ့စွဲ - ၀၂ - ၀၂ - ၂၀၁၆

စတင်ဆွေးနွေးချိန် - နေ့လည် (၃:၀၀) နာရီ

ပြီးဆုံး ချိန် - (၃:၁၅) နာရီ

ကြာချိန် -- (၁၅) မိနစ်

နေရာ -- စုရပ်ဆောင် ၊ နေထိုင်ခိုင်းရွာ

နေထိုင်ခိုင်းကျေးရွာတွင် သန့်ရှင်းသော သောက်သုံး ရေ အသုံး
မပြုရခြင်း (ရေသန့်စက်မရှိခြင်း) ပြဿနာစား ဖြေရှင်းဖွဲ့စက်ဝန်း
သုံး သပ်ချက်စာစည်းစာစေးကို နေထိုင်ခိုင်းကျေးရွာ စုရပ်ဆောင်တွင်
ပြုလုပ်ခဲ့ပါသည် ။

နေထိုင်ခိုင်းကျေးရွာတွင် သန့်ရှင်းသော သောက်သုံး ရေ အသုံး
မပြုရခြင်း အခက်အခဲပြဿနာသည် နေထိုင်ခိုင်းကျေးရွာရှိ လူထု
စားလုံးစာတွက် အခက်အခဲဖြစ်ပေါ်သည် ။ ဖြေရှင်းရမည့်နည်းလမ်း
များမှာ ကျေးရွာလူထုစားလုံး ပူးပေါင်းပါဝင်ဆောင်ရွက်ခြင်း ၊
နည်းပညာအကူအညီရှာဖွေခြင်း ၊ ရန်ပုံငွေရှာဖွေခြင်း ၊ ပစ္စည်းစုဆောင်း
ခြင်း ၊ ကျွမ်းကျင်လုပ်သားရှာဖွေခြင်း ၊ ရေသန့်စက်လုပ်ငန်းစတာစ
ဖြစ်ပြီးပါက ရေရှည်တည်တံ့စေရန် ပြုပြင်ထိန်းသိမ်းရေး အစီအ
စဉ်များ ရေးဆွဲခြင်း စသည်တို့ဖြင့် နေထိုင်ခိုင်းကျေးရွာတွင် သန့်ရှင်း
သော သောက်သုံး ရေ မရရှိခြင်း (ရေသန့်စက်မရှိခြင်း) ပြဿနာစား
ဖြေရှင်းရန် နည်းလမ်းအဆင့်ဆင့်စား ဆွေးနွေးခဲ့ကြပါသည် ။

ဦးဆောင်ဆွေးနွေးသူ - ဒေါ်တင်အေးနွယ်

ပါဝင်ဆွေးနွေးသူ

ကျား = (၁၈) ဦး

Mon

မအိအိမွန်
မှတ်တမ်းတင်သူ

လုပ်ငန်းလိုအပ်ချက်များ ဖော်ထုတ်ခြင်း

ရက်စွဲ ၄.၂.၂၀၁၆

အမျိုးသား အဖွဲ့

- ၁။ စုရပ်စောင့်
- ၂။ ကယံချိုစက်
- ၃။ စားစင်ကျောင်း အုတ်တံတိုင်း
- ၄။ ဧကန်စုန် (ဧကန်၊ စက်၊ ဧကန်၊ ဧကန်)
- ၅။ ဧကန်စက်
- ၆။ ဆေးစေးချိ
- ၇။ လျှပ်စစ်ဓါတ်
- ၈။ စားစင်ကျောင်း ကယံ (အုတ်ချပ်)
- ၉။ ဧကန်စက်

အမျိုးသမီး အဖွဲ့

- ၁။ စုရပ်စောင့်
- ၂။ ကယံချိုစက်
- ၃။ စားစင်ကျောင်း အုတ်တံတိုင်း
- ၄။ ဧကန်စုန်
- ၅။ ဧကန်စက်
- ၆။ ဆေးစေးချိ
- ၇။ လျှပ်စစ်ဓါတ်
- ၈။ ကယံစွေးဝမ်းကျောင်း ယင်တန်း
- ၉။ စားနပ်ရိက္ခာ
- ၁၀။ အင်ဂျင်နီယာ ဓါတ်လမ်း

လုပ်ငန်းလိုအပ်ချက်များ ဖော်ထုတ်ခြင်း

ရက်စွဲ ၁၈.၁၂.၂၀၁၆

အမျိုးသား အဖွဲ့

- ၁။ စာယဇ်ကျောင်း ခြံစံ့ညှင်းရိုး ကာရံခြင်း
- ၂။ ရေသန့်စက်လုပ်ငန်း
- ၃။ ရေပေးဝေရေး လုပ်ငန်း
- ၄။ ရွာတွင်းလမ်း စာချို ပြင်ဆင်ခြင်း
- ၅။ K-G ကျောင်းဆောင် ဆောက်လုပ်ခြင်း
- ၆။
- ၇။
- ၈။
- ၉။

အမျိုးသမီး အဖွဲ့

- ၁။ စာယဇ်ကျောင်း ခြံစံ့ညှင်းရိုး ကာရံခြင်း
- ၂။ ရေသန့်စက်လုပ်ငန်း
- ၃။ ရေပေးဝေရေး လုပ်ငန်း
- ၄။ ရွာတွင်းလမ်း စာချို ပြင်ဆင်ခြင်း
- ၅။
- ၆။
- ၇။
- ၈။
- ၉။

လုပ်ငန်းဦးစားပေးအလိုက် နှိုင်းယှဉ်ဇယား

ရက်စွဲ ၀၂-၀၂-၂၀၁၆

	အထူးအဖွဲ့	အထူးအဖွဲ့	အထူးအဖွဲ့	အထူးအဖွဲ့	အထူးအဖွဲ့		
အထူးအဖွဲ့		အထူးအဖွဲ့	အထူးအဖွဲ့	အထူးအဖွဲ့	အထူးအဖွဲ့		
အထူးအဖွဲ့			အထူးအဖွဲ့	အထူးအဖွဲ့	အထူးအဖွဲ့		
အထူးအဖွဲ့				အထူးအဖွဲ့	အထူးအဖွဲ့		
အထူးအဖွဲ့					အထူးအဖွဲ့		
အထူးအဖွဲ့							
အထူးအဖွဲ့							
အထူးအဖွဲ့							

Mon-
 အထူးအဖွဲ့
 မှတ်တမ်းတင်သူ

ကျေးရွာလူမှုရေး အဆောက်အဦးဆိုင်ရာ အခက်အခဲများအပေါ် ခန့်မှန်း ငွေကြေး တွက်ချက်မှုဇယား

ရက်စွဲ ၄.၂.၂၀၁၉

စဉ်	ဦးစားပေး ဖြေရှင်းရမည့် အခက်အခဲ	ဖြေရှင်းနည်း	လိုအပ်သော ဘဏ္ဍာငွေ ပမာဏ	ဆောင်ရွက်မည့် ကာလ	တာဝန်ခံမည့် အဖွဲ့	မှတ်ချက်
၁။	စုရုပ်ဆောင်	စုရုပ်ဆောင် ဆောက်လုပ် ရန်	၆၈ သိန်း	၂၀၁၉	လူထုမဟိုမြူ စီမံကိန်း	
၂။	လျှပ်စစ်ဖိတ်	အင်ဂျင်နီယာ ဖြည့်ဆည်းပေး ရေး	၈၃ သိန်း	၂၀၁၇	လူထုမဟိုမြူ စီမံကိန်း	
၃။	ရေတံခွန်	ရေတံခွန်	၁၀၀ သိန်း	၂၀၁၈	လူထုမဟိုမြူ စီမံကိန်း	
၄။	ရေသန့်စက်	ရေသန့်စက်	၄၀ သိန်း	၂၀၁၉	လူထုမဟိုမြူ စီမံကိန်း	
၅။	စာသင်ကျောင်း၊ အုတ်ကံတိုင်း	ကျောင်းခြံ ဆည်းပူး	၂၉ သိန်း	၂၀၁၉	လူထုမဟိုမြူ စီမံကိန်း	
၆။	စာသင်ကျောင်း (အုတ်ဆွတ်)	စာသင်ကျောင်း (အုတ်ဆွတ်)	၈၃ သိန်း	၂၀၂၀	လူထုမဟိုမြူ စီမံကိန်း	
၇။	ရေကန်အဖိုး	ရေကန်အဖိုး	၁၀ သိန်း	၂၀၂၀	လူထုမဟိုမြူ စီမံကိန်း	
၈။						
၉။						
၁၀။						

ပါဝင်ဆွေးနွေးသူ

ကျား - ၁၀ ဦး

မ - ၂၇ ဦး

မှတ်တမ်းတင်သူ

Mon

ဒေါ်အိအိမွန်

ရွာလူမှုရေး အဆောက်အဦးဆိုင်ရာ အခက်အခဲများအပေါ် ခန့်မှန်း ငွေကြေး တွက်ချက်မှုဇယား

ရက်စွဲ ၁၂-၁၂-၂၀၁၆

စဉ်	ဦးစားပေး ဖြေရှင်းရမည့် အခက်အခဲ	ဖြေရှင်းနည်း	လိုအပ်သော ဘဏ္ဍာငွေ ယမာက	ဆောင်ရွက်မည့် ကာလ	တာဝန်ခံမည် အဖွဲ့	မှတ်ချက်
၁။	စာသင်ကျောင်း ခြံစည်းရိုး၊ ကခြံစည်းမကောင်းမွန်ခြင်း	စာသင်ကျောင်း ခြံစည်းရိုး၊ ကခြံစည်း	၆၆၀ သိန်း	၂၀၁၇	လူထုမဟိုဠာ ဖိတ်ကိန်း	
၂။	ဝေသာကရေသန် စက်မရှိခြင်း	ရေသန် စက်လုပ်ငန်း	၆၅၀ သိန်း	၂၀၁၇	လူထုမဟိုဠာ ဖိတ်ကိန်း	
၃။	ရေပေးစေရေး မရှိခြင်း	ရေပေးစေ ရေး	၆၅၀ သိန်း	၂၀၁၈	-	
၄။	ရွာတွင်းကျောက် ခင်းလမ်းအချို့ မကောင်းခြင်း	ကျောက် လမ်းခင်း ခြင်း	-	၂၀၁၈	-	
၅။	K-G ကျောင်း ဆောင်ဆောက်ခြင်း	ကျောင်းဆောက် ခြင်း	၆၅၀ သိန်း	၂၀၁၈	-	
၆။						
၇။						
၈။						
၉။						
၁၀။						

ငြိမ်းဆွေးနွေးသူ -

မှတ်တမ်းတင်သူ
Mon -

ဒေါ်စိစိဖြူ
လူထုမဟိုဠာ ဖိတ်ကိန်း

စတုတ္ထရာဇာဗြဟ္မာဏ်၊ ဗြဟ္မာဗြဟ္မာဏ်၊ ကျေးဇူးတင်ကျေးဇူးတင်၊ နေ့စွဲကျေးဇူးတင်
 ၂၀၁၆ - သုဗ္ဗင်္ဂ ဦးစားပေးလုပ်ငန်းများ၏ အကျဉ်းချုပ်အယာ -

စဉ်	လုပ်ငန်းအမျိုးအစား	ဦးစားပေးအဆင့်
၁။	စုရပ်ဆောင်	ဝထမဦးစားပေး
၂။	လျှပ်စစ်မီး	ဗဟိုယဦးစားပေး
၃။	ရေတင်စနစ်	ဓာတ်ယဦးစားပေး
၄။	ရေထိန်းစနစ်	စတုတ္ထဦးစားပေး
၅။	စာသင်ကျောင်း၊ စာသင်ခန်း၊ ပြုပြင်ခြင်း	ပုဂ္ဂလိကဦးစားပေး

ဗဟိုဌာန - စာရေးသူ

မစီမံခန့်ခွဲသူ

Mon

ဦးစားပေးလုပ်ငန်းများ၏ အကျဉ်းချုပ်ဇယား

ဦးစားပေးအဆင့်	လုပ်ငန်းစဉ်များ
ပထမ	စာသင်ကျောင်း ခြံစည်းဖျိုး ကာရံခြင်း
ဒုတိယ	ရေသန့်စက်လုပ်ငန်း
တတိယ	ရေပေးဝေရေးလုပ်ငန်း
စတုတ္ထ	ရွာတွင်းလမ်းကျောက်ခင်းခြင်း (လမ်းစာခံချိုး)
ပဉ္စမ	K G ကျောင်းဆောင်ဆောက်လုပ်ခြင်း
ဆဌမ	
သတ္တမ	

Mon
ဒေါ်အိမ်စိန်မွန်
မှတ်တမ်းတင်သူ

ကျေးရွာဖွံ့ဖြိုးရေး အထောက်အကူပြုကော်မတီ ဖွဲ့စည်းပုံ

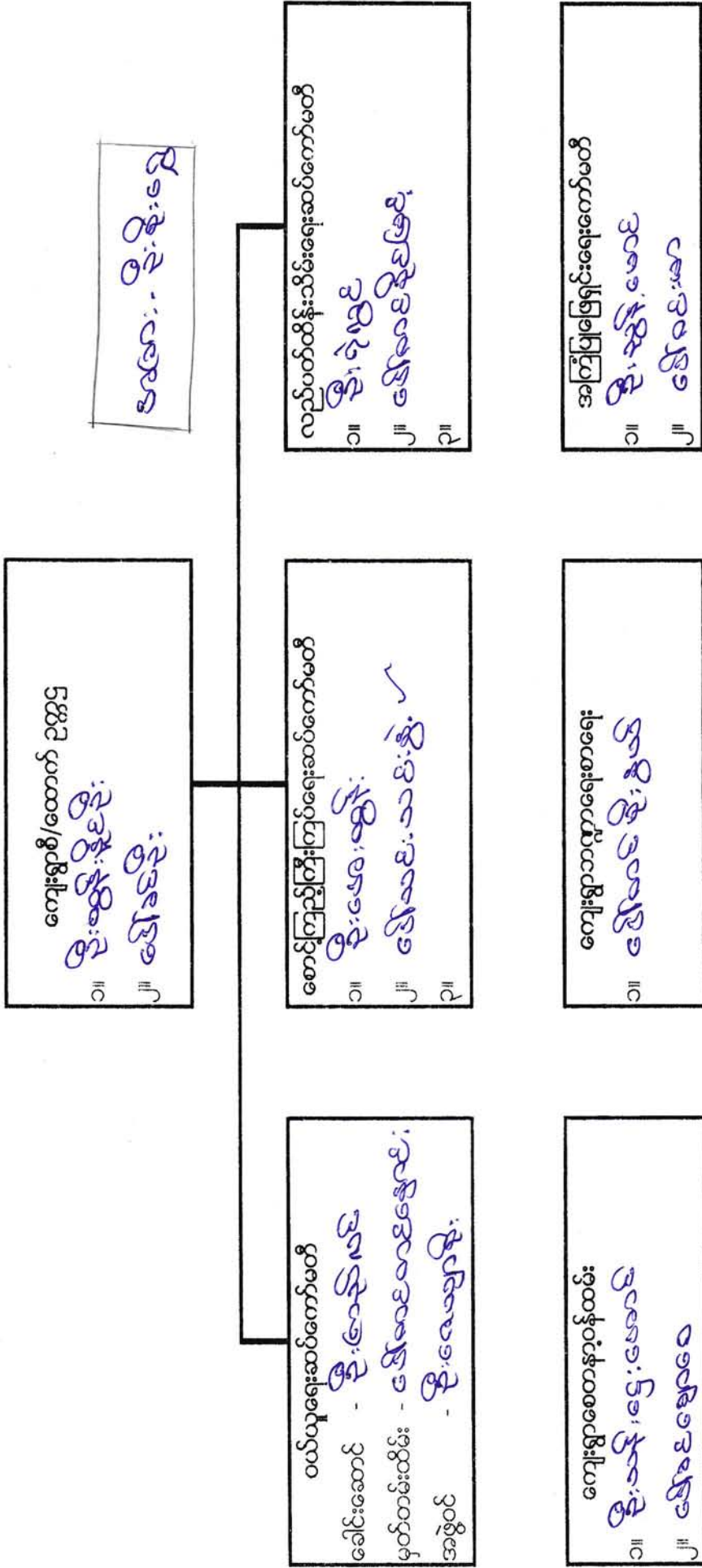

ကျေးဇူးတင်အတွက် ဖွဲ့စည်းပုံ

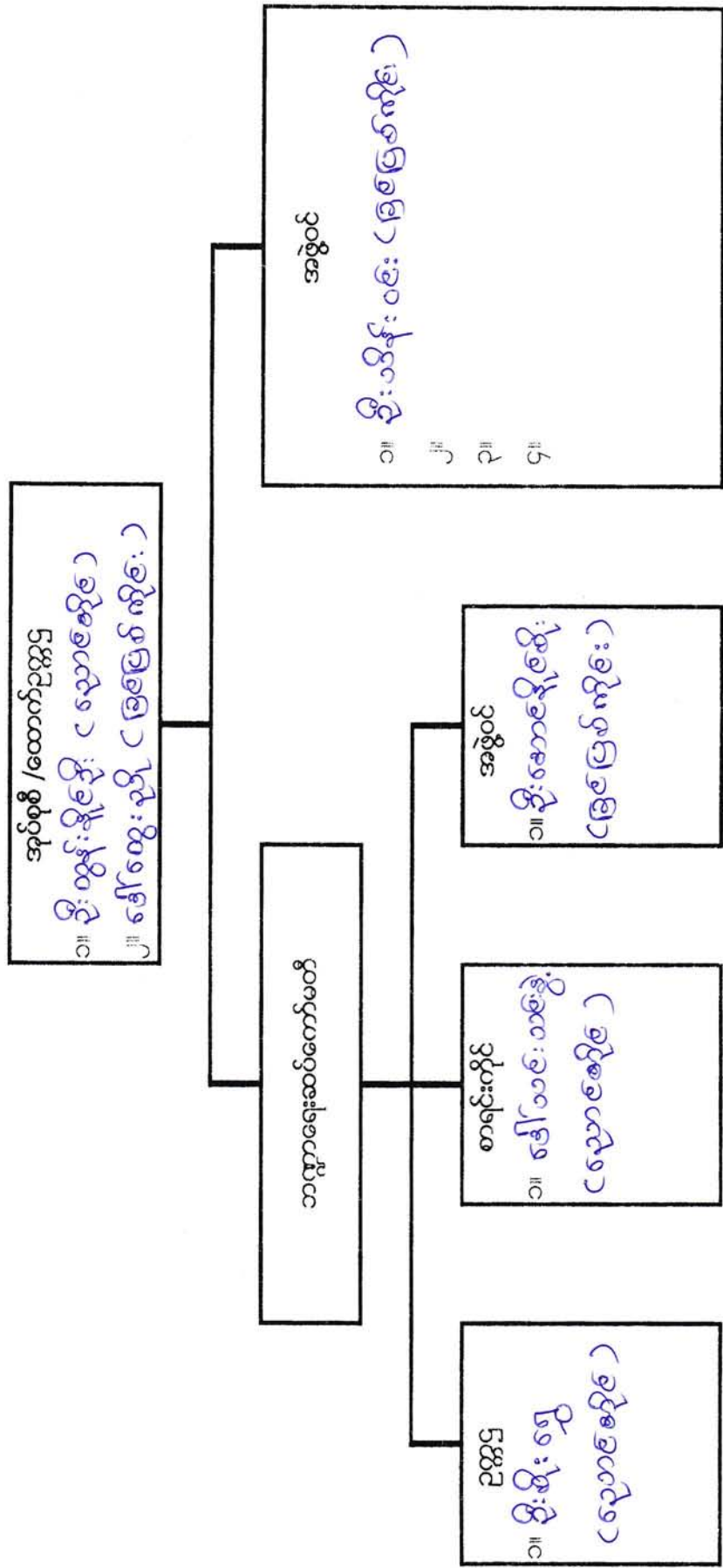

ကျေးရွာ(၂)ရေ အထောက်အကူပြုကော်မတီ ဖွဲ့စည်းပုံ

ဓာတ်စု ကိုယ်စားလှယ်
ဦးစိုးဣ

ကျေးရွာစီ/ထောက် ၂၅၅
၁။ ဦး ညွန့် မောင်
၂။ ဦးစိုးဣ

ဝယ်ယူရေးဆောင်ကော်မတီ
ခေါင်းဆောင် - ဦး ဇေယျာမျိုး
မှတ်တမ်းထိမ်း - ဦး ကျော်လင်း
အဖွဲ့ဝင် - ဦး ဣန္ဒြာဇော်

စောင်ကြည့်ကြီးကြပ်ရေးဆောင်ကော်မတီ
၁။ ဦး စောထွန်း
၂။ ဦး ကျော်ဣ
၃။

လည်ပတ်ထိန်းသိမ်းရေးဆောင်ကော်မတီ
၁။ ဦး ရဲ ဣ
၂။ ဦး ကျော်လင်း
၃။

ကျေးရွာစေတနာ့ဝန်ထမ်း
၁။ ဦး ယန်း ဌေး
၂။ ဦး ကျော်လင်း

ကျေးရွာဘဏ္ဍာရေးစာရေး
၁။ ဦး ကျော်လင်း

အကြံပြုဖြေရှင်းရေးကော်မတီ
၁။ ဦး ကျော်လင်း
၂။ ဦး ကျော်လင်း

ကျေးဇူးတင်စွာ အကျဉ်းချုပ်ဖော်ပြပါမည့် အဖွဲ့ဝင်များ အစည်းအဝေး ဖွဲ့စည်းပုံ

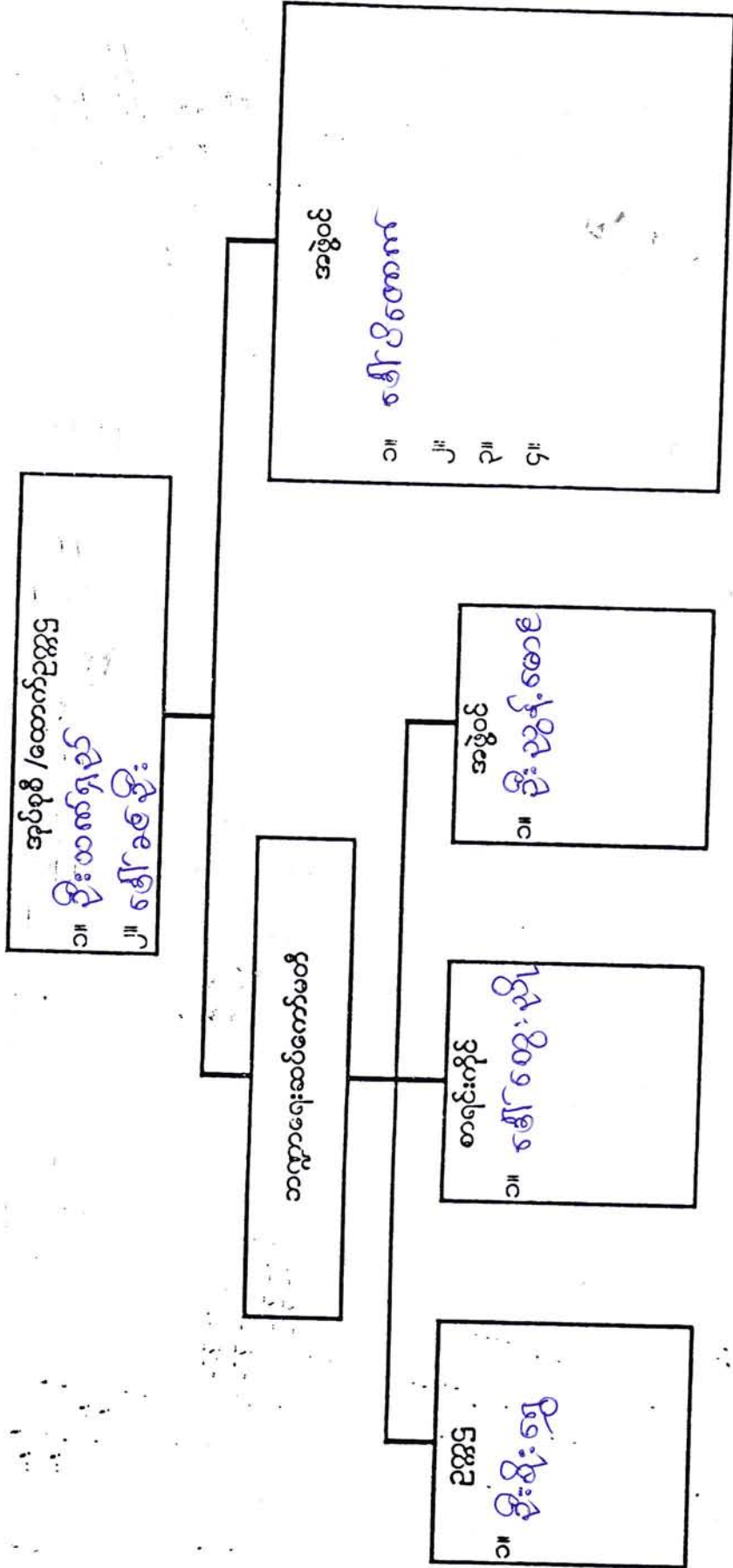

ညောင်အိုင်ကျေးရွာ၏ ကျေးရွာလက်စွဲစာအုပ်ပြုလုပ်ခြင်း
မှတ်တမ်းဓာတ်ပုံများ

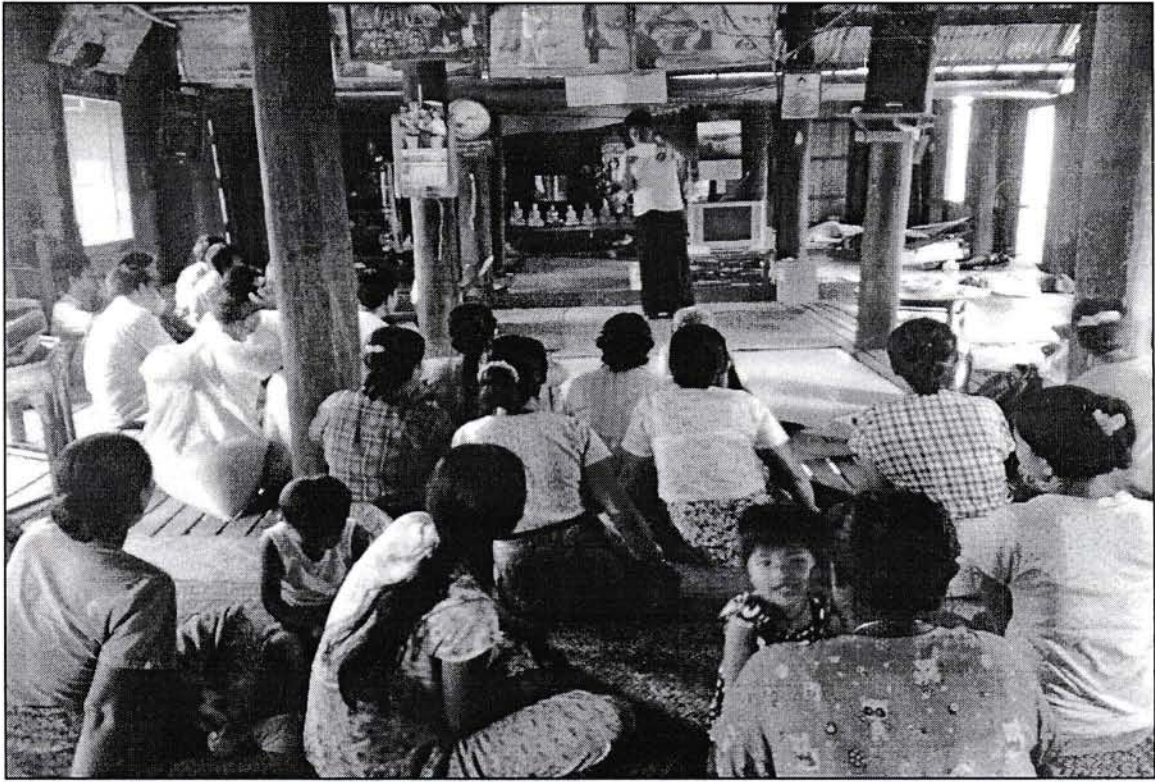

ခွဲကြိုဆရာ၊ဆရာမ	<input type="checkbox"/>	<input type="checkbox"/>	အရံသားဖွား	<input checked="" type="checkbox"/>	<input type="checkbox"/>	ရေငိုက်သွယ်သူ	<input type="checkbox"/>	<input type="checkbox"/>
အခြား	<input type="checkbox"/>	<input type="checkbox"/>	ပြည်သူ့ကျန်းမာရေးလုပ်သား (၁)/(၂)	<input checked="" type="checkbox"/>	<input type="checkbox"/>	စက်ပြင်ဆရာ	<input type="checkbox"/>	<input type="checkbox"/>
မှတ်ချက်				မှတ်ချက်	မှတ်ချက်			

(ဃ) ကျေးရွာသို့ ရောက်ရှိနိုင်သည့်လမ်းအခြေအနေ /ကျေးရွာတစ်ရွာသည် ၎င်း၏ကျေးရွာအုပ်စုနှင့် ဆက်သွယ်ထားသော လမ်းအခြေအနေ (အောက်ပါတို့ကိုပိုင်းပါ)

ကျောက်ကြမ်းလမ်း ကတ္တရာလမ်း ကွန်ကရစ်လမ်း မော်တော်ဆိုင်ကယ်လမ်း
 ကျောက်ခင်းလမ်း မြေသားလမ်း လူသွားလမ်း အခြား _____

(င) ကျေးရွာဖွံ့ဖြိုးမှုစီမံချက်

(၁) လူထုပဟိုပြုစီမံကိန်းမစတင်မီ ဤကျေးရွာတွင်ကျေးရွာဖွံ့ဖြိုးမှု စီမံချက်ရှိခဲ့ပါသလား? ပိုင်းပါ
ရှိပါသည်/မရှိပါ/မသိပါ

(၂) ရှိခဲ့ပါလျှင် ဤစီမံချက်ကို မည်သည့် ခုနှစ်တွင်ပြင်ဆင်ခဲ့ပါသနည်း? နှစ်-----/မသိပါ
ပြုခဲ့ပါသည်/မပြုခဲ့ပါ /မသိပါ

(၃) ဤစီမံချက်ကို မြို့နယ်မှအတည်ပြုခဲ့ပါသလား?

(စ) ခရီးအကွာအဝေး

(၁) ဤကျေးရွာ၏ပဟိုမှ၎င်းကျေးရွာအုပ်စု၏ပဟိုအထိခရီးပိုင်းမည်မျှကွာဝေးသနည်း? မိုင် ၄.၆ မြင့်
မိုင်-----/မသိပါ

(၂) ဤကျေးရွာမှ ၎င်းကျေးရွာအုပ်စုပဟိုအထိသွားလာရာတွင်ကြာမြင့်သည့်အချိန်
 ခြောက်သွေ့ရာသီတွင်ကြာချိန် ၂:၀၀ နာရီ ထော်လာဂျီ/မော်တော်ဆိုင်ကယ် လား/မော်တော်ဘုတ်/

မိုးရာသီတွင်ကြာချိန် ၃:၃၀ နာရီ အခြား ----- စသည်တို့ဖြင့်သွားလျှင်ကြာမြင့်သည့်အချိန်
----- ထော်လာဂျီ/မော်တော်ဆိုင်ကယ် လား/မော်တော်ဘုတ်/
အခြား ----- စသည်တို့ဖြင့်သွားလျှင်ကြာမြင့်သည့်အချိန်

(ဆ) ပတ်ဝန်းကျင်ဆိုင်ရာသဘာဝဘေးအန္တရာယ် -

ဤကျေးရွာတွင်ရေကြီးခြင်းကိုသို့ သဘာဝဘေးအန္တရာယ်ကျရောက်ဖူးခြင်းရှိပါသလား။

မရှိပါ ရှိပါသည် ရှိလျှင်ဖော်ပြပါ ရေကြီးခြင်း

(ဇ) ကျေးရွာတွင် ဖွဲ့စည်းထားသော အဖွဲ့အစည်းများ

လူထုပဟိုပြုစီမံကိန်းမတိုင်မီ ဤကျေးရွာတွင် ကျေးရွာဖွံ့ဖြိုးရေးအတွက် အစိုးရ(သို့)ရွာသားများကိုယ်တိုင်(သို့) စီမံကိန်းတစ်ခုခုမှ ဖွဲ့စည်းထားသည့် အဖွဲ့အစည်းများရှိပါသလား။

Save the children

ကျေးရွာခေါင်းဆောင်

အမည် ဦးဖြူဘင်

လက်မှတ် [Signature] နေ့စွဲ ၃.၂.၂၀၁၆

လူထုစည်းရုံးရေးမှူး

အမည် ဒေါ်အိမ်ဖြူ

လက်မှတ် [Signature] နေ့စွဲ ၃.၂.၂၀၁၆



ပုံစံ - စ - ဝ ကျေးရွာအခြေခံအချက်အလက်များ (Form PC 1)

လမ်းညွှန်ချက်။ ကျေးရွာတစ်ရွာသို့ ပထမဆုံးမိတ်ဆက်ခရီး သွားရောက်သောအခါ လူထုစည်းရုံးရေးမှူးသည် ကျေးရွာခေါင်းဆောင်များအား ကျေးရွာအချက်အလက်များကို မေတ္တာရပ်ခံ၍ တောင်းခံရသည်။ ဤအချက်အလက်များကို စီမံကိန်းမိတ်ဆက်အစည်းဝေးမတိုင်မီတောင်းခံရမည်။ စီမံကိန်းမိတ်ဆက်အစည်းဝေးတွင် လူထုစည်းရုံးရေးမှူးသည် ဤအချက်အလက်များအား စစ်ဆေးပြီး မှန်ကန်အောင်ပြုလုပ်ရမည်။ ပြီးနောက်တွင် လူထုစည်းရုံးရေးမှူးမှ သတင်းအချက်အလက်ထံသို့ Tablets မှ တဆင့် ဖြည့်သွင်းရမည်။

ကျေးရွာအုပ်ချုပ်ရေးမှူး အမည် ဦးညွှန်မောင်	ကျေးရွာအုပ်ချုပ်ရေးမှူး၏ ဖုန်းနံပါတ် ၀၉-၂၅၇၀၁၀၂၂၁	လူထုစည်းရုံးရေးမှူး၏ အမည် ဒေါ်အိမ်မိ
ပြည်နယ်/တိုင်းဒေသကြီး မကွေး ၊ မြို့နယ် စတုတ္ထ	ကျေးရွာအုပ်စု ခြင်္သေ့ကျွန်း	ကျေးရွာ ပျာစိုင်း

က။ လူဦးရေ

လူမျိုးစု	အိမ်ထောင်စုအရေအတွက်	ကိုးကွယ်သည့်ဘာသာ	အိမ်ထောင်စုအရေအတွက်
လူမျိုးစု (၁) ဗမာ	၂၅၂ ခရီး	ဘာသာ (၁) ဗုဒ္ဓ	၂၅၄ ခရီး
လူမျိုးစု (၂) ချင်း + ဗမာ	၂ ခရီး	ဘာသာ (၂) ဗုဒ္ဓ	
လူမျိုးစု (၃) -----		ဘာသာ (၃) -----	
လူမျိုးစုရော -----		ဘာသာရော -----	
မသန်စွမ်းသူများ သက်ကြီးရွယ်အိုများ (၆၅ နှစ် နှင့် အထက်) စစ်ဘေးရှောင်	၁၁၅ (ဗား မကြား)		

	အမျိုးသား (အရေအတွက်)	အမျိုးသမီး (အရေအတွက်)
လူဦးရေ		
လူမျိုးစု (၁) ဗမာ	၂၀၄၂ ဦး	၂၀၀၂ ဦး
လူမျိုးစု (၂) ချင်း + ဗမာ	-	၂၃ ဦး
လူမျိုးစု (၃) -----		
အိမ်ထောင်ဦးစီး	၂၄၉ ခရီး	၂၅ (၂) ခရီး

(ခ) အခြေခံအဆောက်အအုံ အသုံးအဆောင်များ

စာသင်ကျောင်း	အမှတ် ခြံစိပါ	ကျန်းမာရေး	အမှတ် ခြံစိပါ	ဘာသာရေး အဆောက် အအုံများ	အမှတ် ခြံစိပါ
အထက်တန်းကျောင်း	<input type="checkbox"/>	ဆေးရုံ	<input type="checkbox"/>	စေတီ	<input checked="" type="checkbox"/>
အလယ်တန်းကျောင်း	<input type="checkbox"/>	ကျန်းမာရေးဌာန	<input type="checkbox"/>	ဘုန်းကြီးကျောင်း	<input checked="" type="checkbox"/>
မူလတန်းကျောင်း	<input checked="" type="checkbox"/>	ကျန်းမာရေးဌာနခွဲ	<input type="checkbox"/>	ဟိန္ဒူဘုရားကျောင်း	<input type="checkbox"/>
မူကြိုကျောင်း	<input type="checkbox"/>	ဆေးပေးခန်း	<input type="checkbox"/>	ခရစ်ယာန်ကျောင်း	<input type="checkbox"/>
အခြား	<input type="checkbox"/>	အခြား	<input type="checkbox"/>	ဗလီ	<input type="checkbox"/>
				အခြား	<input type="checkbox"/>
မှတ်ချက်		မှတ်ချက်		မှတ်ချက်	



လူထုဗဟိုပြု စီမံကိန်း

(ဂ) ကျွမ်းကျင်သူများမှတ်တမ်း (ကျေးရွာတွင်နေထိုင်သော သို့မဟုတ် တခြားရွာမှလာရောက်သော ကျွမ်းကျင်သူများ)

(၁) စာသင်ကျောင်း			(၂) ကျန်းမာရေး			(၃) လက်မှုပညာရှင်		
	ရွာတွင်နေထိုင်သူ	အခြားရွာမှလာသူ		ရွာတွင်နေထိုင်သူ	အခြားရွာမှလာသူ		ရွာတွင်နေထိုင်သူ	အခြားရွာမှလာသူ
မူလတန်းပြဆရာ/မ	<input type="checkbox"/>	<input type="checkbox"/>	ဆရာဝန်	<input type="checkbox"/>	<input type="checkbox"/>	လက်သမား	<input checked="" type="checkbox"/>	<input type="checkbox"/>
အထက်တန်းပြဆရာ/မ	<input type="checkbox"/>	<input type="checkbox"/>	လက်ထောက်ကျန်းမာရေးမှူး	<input type="checkbox"/>	<input type="checkbox"/>	ပန်းရံ	<input type="checkbox"/>	<input type="checkbox"/>
အလယ်တန်းပြဆရာ/မ	<input type="checkbox"/>	<input type="checkbox"/>	အမျိုးသမီးကျန်းမာရေးဆရာမ	<input type="checkbox"/>	<input type="checkbox"/>	လျှပ်စစ်ကျွမ်းကျင်၊ ဦးသမား	<input type="checkbox"/>	<input type="checkbox"/>
မူကြိုဆရာ/မ	<input type="checkbox"/>	<input type="checkbox"/>	သားဖွားဆရာမ	<input type="checkbox"/>	<input checked="" type="checkbox"/>	ရေပိုက်သွယ်သူ	<input checked="" type="checkbox"/>	<input type="checkbox"/>
အခြား	<input type="checkbox"/>	<input type="checkbox"/>	ပြည်သူ့ကျန်းမာရေးလုပ်သား	<input type="checkbox"/>	<input type="checkbox"/>	စက်ပြင်ဆရာ	<input type="checkbox"/>	<input type="checkbox"/>
ပတ်ချက်			မှတ်ချက်			မှတ်ချက်		

(ဃ) ကျေးရွာသို့ ရောက်ရှိနိုင်သည့် လမ်းအခြေအနေ / ကျေးရွာတစ်ရွာသည် ၎င်း၏ ကျေးရွာအုပ်စုနှင့် ဆက်သွယ်ထားသော လမ်းအခြေအနေ (အောက်ပါတို့ကိုပိုင်းပါ)

ကျောက်ကြမ်းလမ်း ကတ္တရာလမ်း ကွန်ကရစ်လမ်း
 ကျောက်ခင်းလမ်း မြေသားလမ်း လူသွားလမ်း မော်တော်ဆိုင်ကယ်လမ်း
 အခြား (ရေလမ်း)

(င) ကျေးရွာဖွံ့ဖြိုးမှုစီမံချက်

- (၁) လူထုဗဟိုပြုစီမံကိန်းမစတင်မီ ဤကျေးရွာတွင်ကျေးရွာဖွံ့ဖြိုးမှု စီမံချက်ရှိခဲ့ပါသလား?
- (၂) ရှိခဲ့ပါလျှင် ဤစီမံချက်ကို မည်သည့် ခုနှစ်တွင်ပြင်ဆင်ခဲ့ပါသနည်း?
- (၃) ဤစီမံချက်ကို မြို့နယ်မှအတည်ပြုခဲ့ပါသလား?

ဝိုင်ပါ ဗွတ်ချွတ်
 ရှိပါသည်/မရှိပါ/မသိပါ ကျေးလက် (ရေဖျော်စိုက်ရေး)
 နှစ်-----/မသိ ၂၀၁၅ ကွတ်တော် (ရေကန်)
 ပြုခဲ့ပါသည်/မပြုခဲ့ပါ/မသိပါ

(စ) ခရီးအကွာအဝေး

- (၁) ဤကျေးရွာ၏ဗဟိုမှ ၎င်းကျေးရွာအုပ်စု၏ဗဟိုအထိ ခရီးမိုင်မည်မျှကွာဝေးသနည်း? မိုင်-----/မသိပါ
- (၂) ဤကျေးရွာမှ ၎င်းကျေးရွာအုပ်စုဗဟိုအထိ သွားလာရာတွင်ကြာမြင့်သည့်အချိန်။

ခြောက်သွေ့ရာသီတွင်ကြာချိန် (၃၀) မိနစ် ထော်လာဂျီ/မော်တော်ဆိုင်ကယ်/ခြေလျှင်/လား/မော်တော်ဘုတ်/အခြား-----
 မိုးရာသီတွင်ကြာချိန် ကျေးလမ်း (၃၀) မိနစ် ထော်လာဂျီ/မော်တော်ဆိုင်ကယ်/ခြေလျှင်/လား/မော်တော်ဘုတ်/အခြား-----
ရေလမ်း (၃၀) မိနစ် အခြား-----

(ဆ) ပတ်ဝန်းကျင်ဆိုင်ရာ သဘာဝဘေးအန္တရာယ်

ဤကျေးရွာတွင် ရေကြီးခြင်းကဲ့သို့ သဘာဝဘေးအန္တရာယ်ကျရောက်ဖူးခြင်း ရှိပါသလား။
 မရှိပါ ရှိပါသည် ရှိလျှင်ဖော်ပြပါ ရေကြီးခြင်း (ဗျာတောင်ပိုင်း၊ ငါဝ) အစရှိသော
 ဖွဲ့စည်းထားသည့် အဖွဲ့အစည်းများရှိပါသလား။

(ဇ) ကျေးရွာတွင် ဖွဲ့စည်းထားသော အဖွဲ့အစည်းများ

လူထုဗဟိုပြုစီမံကိန်းမတိုင်မီ ဤကျေးရွာတွင် ကျေးရွာဖွံ့ဖြိုးရေးအတွက် အစိုးရ (သို့) ရွာသားများကိုယ်တိုင် (သို့) စီမံကိန်းတစ်ခုခုမှ ဖွဲ့စည်းထားသည့် အဖွဲ့အစည်းများရှိပါသလား။



လူထုဗဟိုပြု စီမံကိန်း

- (၁) ဦးသာဇာနည်
- (၂) ဣန္ဒာဝိဇ္ဇာ

ကျေးရွာခေါင်းဆောင် ဦးညွှန်

အမည် ဦးညွှန်စောဇော်

လက်မှတ် ညွှန် နေ့စွဲ ၀၂-၀၂-၂၀၁၆

လူထုစည်းရုံးရေးမှူး

အမည် ဒေါ်ခင်မာမာ

လက်မှတ် Mon နေ့စွဲ ၀၂-၀၂-၂၀၁၆



လူထုထုတ်ပြန် စီမံကိန်း

ပုံစံ - ၈ - ၂ - စီမံကိန်းစက်ဝန်းအချိန်ဇယား (PC 2)

ဝမ်းညွှန်ချက်၊ သက်ဆိုင်ရာလူထုစည်းရုံးရေးမှူး/လက်ထောက်နည်းပညာနည်းပညာမှူးများမှ စီမံကိန်းစက်ဝန်းအဆင့်တစ်ခုစီပြီးစီးတိုင်း ကျေးရွာနှင့် ကျေးရွာအုပ်စုအတွက် ဤပုံစံကို ညှိသွင်းရမည်။

သုံးရုံးရေးမှူး/လန်ထမ်း အမည် ပြေစိန်စန် (CF)၊ စိန်စွန်း (TF)

စက်ဝန်းအားအမှတ်ခြစ်ပါ၊ စက်ဝန်း(၁) စက်ဝန်း(၂) စက်ဝန်း(၃)
 စက်ဝန်း (၄)

ညွှန်ကြားမှုဦးစီးဌာန၊ မြို့နယ် စေတီတော်၊ ကျေးရွာအုပ်စု ခြေမြစ်ကွဲ၊ ကျေးရွာ ပျာစေတီ

စီမံကိန်းစက်ဝန်းအဆင့်များ	နေ့စွဲ		အစည်းအဝေးတွင်တက်ရောက်သူအရေအတွက်			
	စတင်သည့် နေ့	ပြီးဆုံးသည့်နေ့	အမျိုးသား အရေအတွက်	အမျိုးသမီး အရေအတွက်	အိမ်ထောင်စု အရေအတွက်	လူမျိုးစုတက်ရောက်သူ အရေအတွက် နှင့် လူမျိုးစုအမည်
ကျေးရွာစီမံကိန်း မိတ်ဆက်အစည်းအဝေး	၃၀-၂-၂၀၁၆	၃-၂-၂၀၁၆	၁၃	၃၄	၄၅	ချစ် ၁
ကျေးရွာဖွံ့ဖြိုးရေး စီမံချက်ရေးဆွဲခြင်း စည်းအဝေး	၄-၂-၂၀၁၆	၄-၂-၂၀၁၆	၁၀	၂၇	၃၇	ချစ် ၁
ကျေးရွာအုပ်စု လုပ်ငန်းဆုံးဖြတ်ချက်ချသည့် စည်းအဝေး	၆-၂-၂၀၁၆	၆-၂-၂၀၁၆	၇	၄	၁၁	ချစ် ၁
မြို့နယ်အဆင့် စီမံကိန်းရေးဆွဲရေး နှင့် အကောင် ထည်ဖော်ရေးကော်မတီ၏ စီမံကိန်း သုံးသပ်မှု စည်းအဝေး	၁၈-၂-၂၀၁၆	၁၈-၂-၂၀၁၆	မလို	မလို	မလို	မလို
မြို့နယ် စီမံကိန်းရေးဆွဲရေး နှင့် အကောင်အထည် ခြုံငုံရေး ကော်မတီ၏ဆုံးဖြတ်မှုကို ရွာသို့ အသိပေး ကြောင်းကြားသည့် အစည်းအဝေး	၂၀-၃-၂၀၁၆	၂၀-၃-၂၀၁၆	၅	၃၀	၄၅	ချစ် ၂
စီမံကိန်းလုပ်ငန်းခွဲစီမံချက်ရေးဆွဲခြင်း အစည်းအဝေး						
၁။ စီမံကိန်းလုပ်ငန်း အကောင်အထည်ဖော်	၃၀-၃-၂၀၁၆	၃၀-၃-၂၀၁၆	၈	၇	၁၅	ချစ် ၁

လူထုထုတ်ပြန် စီမံကိန်း

အစီအစဉ် ရေးဆွဲခြင်း	၃၀-၃-၂၀၁၉	၃၀-၃-၂၀၁၉	၈	၇	၁၅	ချင်း ၁
ပယ်ယူရေးအစီအစဉ် ရေးဆွဲခြင်း	၃၀-၃-၂၀၁၉	၃၀-၃-၂၀၁၉	၈	၇	၁၅	ချင်း ၁
ဘဏ္ဍာရေးကုန်ကျမှု လျာထားအစီအစဉ် ရွဲခြင်း	၃၀-၃-၂၀၁၉	၃၀-၃-၂၀၁၉	၈	၇	၁၅	ချင်း ၁
ပြင်/ထိန်းအစီအစဉ် ရေးဆွဲခြင်း						
စီမံကိန်းလုပ်ငန်းခွဲ တိုးတက်မှု စောင့်ကြည့်ခြင်းအပေး	၂၄-၄-၂၀၁၉	၂၄-၄-၂၀၁၉	၂၈	၉	၃၇	
အစည်းအဝေး ပထမအကြိမ်	၂၉-၅-၂၀၁၉	၂၉-၅-၂၀၁၉	၇	၄	၁၁	ချင်း ၁
အစည်းအဝေး ဒုတိယအကြိမ်	၂၅-၆-၂၀၁၉	၂၅-၆-၂၀၁၉	၈	၅	၁၃	ချင်း ၁
အစည်းအဝေး တတိယအကြိမ်	၆-၈-၂၀၁၉	၆-၈-၂၀၁၉	၂၀	၂၃	၄၃	ချင်း ၂
စီမံကိန်းလုပ်ငန်းခွဲ အပြီးသတ်စစ်ဆေးခြင်း	၇-၈-၂၀၁၉	၇-၈-၂၀၁၉	၂၆	၂၇	၅၃	ချင်း ၁
ထုတ်ဆောင်ပွဲအစည်းအဝေး						



၀၆၆

လူထုဝန်ထမ်းစီမံကိန်း

No. 14

ပုံစံ - ၈ - ၂ - စီမံကိန်းစက်ဝန်းအချိန်ဇယား (PC 2)

လမ်းညွှန်ချက်၊ သက်ဆိုင်ရာလူထုစည်းရုံးရေးများ/လက်ထောက်နည်းပညာနည်းပညာများများမှ စီမံကိန်းစက်ဝန်းအဆင့်တစ်ခုစီပြီးစီးတိုင်း ကျေးရွာနှင့် ကျေးရွာအုပ်စုအတွက် ဤပုံစံကို ဖြည့်သွင်းရမည်။

စာရင်းစာရင်းအုပ်စုစီမံဝန်ခံ ဝန်ထမ်း အမည် ဒေါ် ချစ် ချစ်၊ နေအိမ်လမ်း ၁၂-၁၂-၂၀၁၆

စက်ဝန်းအားအမှတ်ခြစ်ပါ စက်ဝန်း(၁) = စက်ဝန်း(၂) စက်ဝန်း(၃)

စက်ဝန်း (၄)

ကျေးရွာအုပ်စု ခြင်ဖြူရွာ၊ ကျေးရွာ ပျာလဲကျေးရွာ

စက်ဝန်းအဆင့်များ	နေ့စွဲ				အစည်းအဝေးတွင်တက်ရောက်သူအရေအတွက်		
	စတင်သည့်နေ့	ပြီးဆုံးသည့်နေ့	အမျိုးသားအရေအတွက်	အမျိုးသမီးအရေအတွက်	အိမ်ထောင်စုအရေအတွက်	လူမျိုးစုတက်ရောက်သူအရေအတွက်နှင့်လူမျိုးစုအမည်	
ကျေးရွာစီမံကိန်း မိတ်ဆက်အစည်းအဝေး	၁၂.၁၂.၂၀၁၆	၁၂.၁၂.၂၀၁၆	၂၈	၂၂	၂၅	ချစ်၊ ငါး	
	၁၂.၁၂.၂၀၁၆	၁၂.၁၂.၂၀၁၆	၂၈	၂၂	၂၅	ချစ်၊ ငါး	
	၁၄.၁၂.၂၀၁၆	၁၄.၁၂.၂၀၁၆	၂၄	၂၂	၂၇	ချစ်၊ ငါး	
ပြီးနယ်အဆင့် စီမံကိန်းရေးဆွဲရေးနှင့် အကောင်အထည်ဖော်ရေးကော်မတီ၏ စီမံကိန်း သုံးသပ်မှုအစည်းအဝေး	၂၀.၁၂.၂၀၁၇	၂၀.၁၂.၂၀၁၇	၂၈	၂၈	၂၈	မရှိ	
	၂၅.၁၂.၂၀၁၇	၂၅.၁၂.၂၀၁၇	၁၅	၂၈	၄၃	ချစ်၊ ငါး	
စီမံကိန်းလုပ်ငန်းခွဲစီမံချက်ရေးဆွဲခြင်းအစည်းအဝေး	၂၄.၁၂.၂၀၁၇	၂၄.၁၂.၂၀၁၇	၁၃	၂၅	၃၈	ချစ်၊ ငါး	
	၂၄.၁၂.၂၀၁၇	၂၄.၁၂.၂၀၁၇	၁၃	၂၅	၃၈	ချစ်၊ ငါး	

ပုံစံ ၈-၃ ကျေးရွာဖွံ့ဖြိုးရေး ဦးစားပေးအစီအစဉ် (Form PC 3)

လမ်းညွှန် ချက်/အဆင့်(၃)ကျေးရွာမှော်မှန်းချက်အစည်းအဝေးပြီးဆုံးသောအခါ ကျေးရွာစီမံကိန်း အထောက်အကူပြုကော်မတီသည် လူထုစည်းရုံးရေးမှူးအကူအညီဖြင့် ဤပုံစံကိုပြည့်စုံအောင် ဖြည့်သွင်းရမည်။ အားလုံးသောအခက်အခဲအတားအဆီးများ၊ ဖွံ့ဖြိုးမှုဦးစားပေးအစီအစဉ်များလူထုဗဟိုပြုစီမံကိန်း၏ ရန်ပုံငွေအရင်းအမြစ်နှင့် မသက်ဆိုင်သည့် လုပ်ငန်းများအားလုံးကိုဖော်ပြရမည်။

လူထုစည်းရုံးရေးမှူး/ဝန်ထမ်း အမည် **ဒေါ်ခင်မာမာ**၊ **ဒေါ်ခင်ညွန့်**

နေ့စွဲ **၄.၂.၂၀၁၆** စက်ဝန်းအား အမှတ်ခြစ်ပါ (✓) စက်ဝန်း(၁) စက်ဝန်း(၂) စက်ဝန်း(၃) စက်ဝန်း(၄)

ပြည်နယ်/တိုင်း **မကွေး**၊ မြို့နယ် **မောပျာ**၊ ကျေးရွာအုပ်စု **ခြင်္သေ့ပြင်ကျေးရွာ**၊ **ရွာအုပ်စု**

က. အခက်အခဲအတားအဆီးများအားဆွေးနွေးခြင်း - ယခုလက်ရှိအခြေအနေတွင်ဤကျေးရွာဖွံ့ဖြိုးတိုးတက်ရေးအတွက် အဓိကအခက်အခဲအတားအဆီးများသည် မည်သည်များဖြစ်ပါသနည်း(အမျိုးသား/သမီး အနည်းဆုံးအခက်အခဲ ၅ ခုစီဖော်ပြပါ)

အမျိုးသား အဖွဲ့မှတင်ပြသောအခက်အခဲအတားအဆီးများ	အမျိုးသမီး အဖွဲ့မှတင်ပြသောအခက်အခဲအတားအဆီးများ
၁ စတုဂံကန်စတင်ဖွဲ့စည်းရေးအဖွဲ့ခြင်း	၁ စတုဂံကန်စတင်ဖွဲ့စည်းရေးအဖွဲ့ခြင်း
၂ စတုဂံကန်စတင်ဖွဲ့စည်းရေးအဖွဲ့ခြင်း	၂ စတုဂံကန်စတင်ဖွဲ့စည်းရေးအဖွဲ့ခြင်း
၃ စတုဂံကန်စတင်ဖွဲ့စည်းရေးအဖွဲ့ခြင်း	၃ စတုဂံကန်စတင်ဖွဲ့စည်းရေးအဖွဲ့ခြင်း
၄ စတုဂံကန်စတင်ဖွဲ့စည်းရေးအဖွဲ့ခြင်း	၄ စတုဂံကန်စတင်ဖွဲ့စည်းရေးအဖွဲ့ခြင်း
၅ ကျေးရွာအုပ်စုအဖွဲ့အစည်းဖွဲ့စည်းရေးအဖွဲ့ခြင်း	၅ ကျေးရွာအုပ်စုအဖွဲ့အစည်းဖွဲ့စည်းရေးအဖွဲ့ခြင်း

ခ. မှော်မှန်းခြင်း- ဤကျေးရွာဖွံ့ဖြိုးတိုးတက်ရေးအတွက်နှောင်လာမည့် (၅)နှစ်အားရည်ရွယ်၍ဆောင်ရွက်ရန်အတွက် မည်သည့်အရာများသည်အဓိကမှော်မှန်းချက်ဖြစ်သနည်း။

အမျိုးသားအဖွဲ့မှတင်ပြသောမှော်မှန်းချက်များ	အမျိုးသမီးအဖွဲ့မှတင်ပြသောမှော်မှန်းချက်များ
၁ စတုဂံကန်စတင်ဖွဲ့စည်းရေးအဖွဲ့ခြင်း	၁ စတုဂံကန်စတင်ဖွဲ့စည်းရေးအဖွဲ့ခြင်း
၂ ကျေးရွာအဖွဲ့အစည်းဖွဲ့စည်းရေးအဖွဲ့ခြင်း	၂ ကျေးရွာအဖွဲ့အစည်းဖွဲ့စည်းရေးအဖွဲ့ခြင်း
၃ စတုဂံကန်စတင်ဖွဲ့စည်းရေးအဖွဲ့ခြင်း	၃ စတုဂံကန်စတင်ဖွဲ့စည်းရေးအဖွဲ့ခြင်း
၄ ကျေးရွာအဖွဲ့အစည်းဖွဲ့စည်းရေးအဖွဲ့ခြင်း	၄ ကျေးရွာအဖွဲ့အစည်းဖွဲ့စည်းရေးအဖွဲ့ခြင်း
၅	၅

ဂ. ဤကျေးရွာ၏ လာမည့်(၃)နှစ်အတွက် ဦးစားပေး ဖွံ့ဖြိုးတိုးတက်မှု လုပ်ငန်း အစီအစဉ်များအားဖော်ပြပါ။ (လူထုဗဟိုပြုစီမံကိန်း ရန်ပုံငွေအတွက် အဆိုပြုသော အစီအစဉ်များကိုဦးစားပေး အဆင့်အလိုက်ဖော်ပြပြီး ကျန် လူထုဗဟိုပြု စီမံကိန်း ရန်ပုံငွေအရင်းအမြစ်နှင့် မပတ်သက်သည့်အစီအစဉ်များလည်းဖော်ပြရန်ဖြစ်သည်)

ကျေးရွာအတွက်ဦးစားပေးဖွံ့ဖြိုးတိုးတက်မှု လုပ်ငန်းစဉ်များ	အဆိုပြုသူ (အမျိုးသားများ/ အမျိုးသမီးများ/ အမျိုးသား+အမျိုးသမီး)	လူထုဗဟိုပြုစီမံကိန်းအတွက်အဆိုပြုသည် (ဦးစားပေးအဆင့်အလိုက်ဖော်ပြပါ)	ခန့်မှန်း ကုန်ကျစရိတ်	အကျိုးခံစားခွင့်ရှိသူ ခန့်မှန်းခြေအရေအတွက်
၁ စတုဂံကန်စတင်ဖွဲ့စည်းရေး	၈+၆	စတုဂံကန်စတင်ဖွဲ့စည်းရေး	၆၈.၀၀၀	၁၅၀
၂ ကျေးရွာအဖွဲ့အစည်းဖွဲ့စည်းရေး	၈+၆	ကျေးရွာအဖွဲ့အစည်းဖွဲ့စည်းရေး	၅၅၀၀၀	၁၅၀

၆။ ညာဘက် ဗဟိုအောက် ဣန္ဒြေစာရင်း ဖောင်စာရင်း ဖြစ်ပြီး

၇။ ကမ္ဘာတစ်ဖက်မှာ စာထပ်ယူပြီး ချော့ချော့ခြင်း

၈။ ကျောက်အတွင်းက မြို့စက်များ ဝင်သဖြင့် ဆူ ဖတ်နေခြင်း

၆။ ညာဘက် ဗဟိုအောက်မှာ စာထပ်စာရင်း ဖောင်စာရင်း ဖြစ်ပြီး

၇။ ဝင်ရောက် နားလည်ရန် ဤအတိုင်း ဖြစ်ပြီး

၈။ ညာဘက် စာထပ်စာရင်း ဖောင်စာရင်း ဖြစ်ပြီး ချော့ချော့သဖြင့် ကျန်ကျန်တိုက်များ ပြားခြင်း ဖြစ်တော့ပါသည်။

၆။ ဗဟိုအောက်ဘက် စာထပ်စာရင်း ဖောင်စာရင်း ဖြစ်ပြီး

၇။ ကမ္ဘာတစ်ဖက်မှာ စာထပ်ယူပြီး စာထပ် ဖြစ် တော့နေပါသည်။

၈။ ကျောက်အတွင်း မြို့စက်များ ဝင်သဖြင့် ဆူ ဖတ်နေခြင်း

၆။ ဗဟိုအောက်ဘက် စာထပ်စာရင်း ဖောင်စာရင်း ဖြစ်ပြီး

၇။ ကမ္ဘာတစ်ဖက်မှာ စာထပ်ယူပြီး စာထပ် ဖြစ် တော့နေပါသည်။

၈။ ကျန်ကျန်တိုက် ဝက်သတ္တဝါများ ဝင်သဖြင့် ဗဟိုအောက်ဘက် စာထပ်စာရင်း ဖောင်စာရင်း ဖြစ်ပြီး

- ၇။ စာထပ်စာရင်း (ခုတ်ချုပ်) က
 - ၈။ ကျောက်အတွင်း က
 - ၉။ ကမ္ဘာတစ်ဖက်မှာ စာထပ်ယူပြီး စာထပ် ဖြစ် တော့နေပါသည်။ င
- (ချော့ချော့သဖြင့်၊ ကျန်ကျန်တိုက်များ ဝင်သဖြင့် ဆူ ဖတ်နေခြင်း)

- ကျောက်အတွင်း (၁၀. သိန်း)
- ဖိုင်စာရင်း (စာရင်း) ၆၅. သိန်း

၃	ရေတံခွန်	က+မ	ရေတံခွန်	၁၀၀.၀၀
၄	ရေဝန်ခံ	က+မ	ရေဝန်ခံ	၄၀.၀၀
၅	ဆေးဆေးခွန်	က+မ	ကျွန်းခြံမည်ရှိ	၉၈.၀၀
၆	လျှပ်စစ်ခွန်	က+မ	စာရေးကျောင်း (အောက် ညွှတ်)	၈၃.၀၀

ဥက္ကဋ္ဌ၊ ကျေးရွာစီမံကိန်းအထောက်အကူပြုကော်မတီမှအတည်ပြုသည်။

အမည် ဒေါ်အေးအေးအေး လက်မှတ် အေးအေးအေး နေ.နံ ၄.၂.၂၀၁၆

ဒေါ်အေးအေး

အေးအေး



ပုံစံ - ၈ - ၃ ကျေးရွာဖွံ့ဖြိုးရေး ဦးစားပေးအစီအစဉ် (Form PC 3)

လမ်းညွှန်ချက်၊ အဆင့်(၃) ကျေးရွာမှော်မှန်းချက်အစည်းအဝေး ပြီးဆုံးသောအခါ ကျေးရွာစီမံကိန်း အထောက်အကူပြု ကော်မတီသည် လူထုစည်းရုံးရေးမှူးအကူအညီဖြင့် ဤပုံစံကိုပြည့်စုံအောင် ဖြည့်သွင်းရမည်။

လူထုစည်းရုံးရေးမှူး/ဝန်ထမ်း အမည် ဒေါ်ဒွေးဒွေး၊ ဒေါ်ခင်ခင်
နေ့စွဲ ၁၂-၁၂-၂၀၁၆ စက်ဝန်းအား အမှတ်ခြစ်ပါ (✓) □ စက်ဝန်း(၁)
□ စက်ဝန်း(၂) ✓ စက်ဝန်း(၃) □ စက်ဝန်း(၄)

ပြည်နယ်/တိုင်း မကွေး မြို့နယ် စေတီကျွန်း ကျေးရွာအုပ်စု ခြင်ဖြစ်ကျင်း ကျေးရွာ ပျောင်းစိုင်း
က။ အခက်အခဲအတားအဆီးများအားဆွေးနွေးခြင်း - ယခုလက်ရှိအခြေအနေတွင် ဤကျေးရွာဖွံ့ဖြိုးတိုးတက်ရေးအတွက် အဓိက အခက်အခဲအတားအဆီးများသည် မည်သည်များဖြစ်ပါသနည်း။ (အမျိုးသား/သမီး အနည်းဆုံးအခက်အခဲ ၅ ခုစီဖော်ပြပါ)
အမျိုးသား အဖွဲ့မှ တင်ပြသောအခက်အခဲအတားအဆီးများ အမျိုးသမီး အဖွဲ့မှတင်ပြသောအခက်အခဲအတားအဆီးများ

၁	စာသင်ကျောင်း လုံခြုံမှု မရှိခြင်း	၁	စာသင်ကျောင်း လုံခြုံမှု မရှိခြင်း
၂	သောက်ရေ သန့်စင်မှု မရှိ	၂	သောက်ရေ သန့်စင်မှု မရှိခြင်း
၃	သောက်ရေ ရေလုံလောက်မှု မရှိခြင်း	၃	ရေခပ်ရာတွင် ခက်ခဲခြင်း၊ မလုံလောက်ခြင်း
၄	K-၅ ကျောင်းဆောင် မရှိခြင်း	၄	ရွာတွင်း လမ်းစာချို မကောင်းခြင်း
၅	ရွာတွင်း လမ်းစာချို မကောင်း	၅	

ခ။ မှော်မှန်းခြင်း - နောင်လာမည့် (၅) နှစ် အတွင်း ကျေးရွာဖွံ့ဖြိုးရေး မှော်မှန်းလျာထားချက်များအား တင်ပြပါ။

အမျိုးသားအဖွဲ့မှ တင်ပြသောမှော်မှန်းချက်များ	အမျိုးသမီးအဖွဲ့မှ တင်ပြသောမှော်မှန်းချက်များ
၁ စာသင်ကျောင်း လုံခြုံမှု မရှိခြင်း	၁ စာသင်ကျောင်း လုံခြုံမှု မရှိခြင်း
၂ သောက်ရေ သန့်စင်မှု မရှိ	၂ သောက်ရေ သန့်စင်မှု မရှိခြင်း
၃ သောက်ရေ ရေလုံလောက်မှု မရှိခြင်း	၃ သောက်ရေ ရေလုံလောက်မှု မရှိခြင်း
၄ K-၅ ကျောင်းဆောင် မရှိခြင်း	၄ K-၅ ကျောင်းဆောင် မရှိခြင်း
၅ ရွာတွင်း လမ်းစာချို မကောင်း	၅ ရွာတွင်း လမ်းစာချို မကောင်းခြင်း

ဂ။ လူထုစီမံကိန်း၏ လာမည့် (၃) နှစ်အတွက် အကျုံးဝင်သော ဦးစားပေး ဖွံ့ဖြိုးတိုးတက်မှု လုပ်ငန်း အစီအစဉ်များအားဖော်ပြပါ။

အဆင့်	ကျေးရွာအတွက် ဦးစားပေး ဖွံ့ဖြိုးတိုးတက်မှု လုပ်ငန်းစဉ်များ	အဆိုပြုသူ (အမျိုးသားများ/ အမျိုးသမီးများ/အမျိုးသား+ အမျိုးသမီး)	ခန့်မှန်းကုန်ကျ စရိတ်	အကျုံးဝင်စားခွင့်ရှိသူ ခန့်မှန်းခြေ အရေအတွက်
၁	ကျောင်းခြံစည်းရုံးကာခြင်း	ကျား + မ	(၆၀) သိန်း	၂၀၀ ဦး
၂	သောက်ရေ သန့်စင်မှု	ကျား + မ	(၅၀) သိန်း	၂၀၀ ဦး
၃	ရေရရှိရေး	ကျား + မ	(၇၅) သိန်း	၂၀၀ ဦး
၄	ကျောက်ခင်း လမ်း	ကျား + မ	-	၂၀၀ ဦး
၅	K-G ကျောင်းဆောင်	ကျား	(၆၅) သိန်း	၂၀၀ ဦး



လူထုဗဟိုပြု စီမံကိန်း

ဃ။ လူထုစီမံကိန်း၏ လာမည့် (၃) နှစ်အတွက်အကျိုးမဝင်သော ဦးစားပေး ဖွံ့ဖြိုးတိုးတက်မှု လုပ်ငန်း အစီအစဉ်များအားဖော်ပြပါ။

အဆင့်	ကျေးရွာအတွက် ဦးစားပေး ဖွံ့ဖြိုး တိုးတက်မှု လုပ်ငန်းစဉ်များ	အဆိုပြုသူ (အမျိုးသားများ/ အမျိုးသမီးများ/အမျိုးသား+ အမျိုးသမီး)	အခန်းကဏ္ဍ
၁	ကျွန်ုပ်တို့၏	ကျား + မ -	
၂	ကျေးရွာအတွက်	ကျား	
၃	အား ပေးခန်း	ကျား + မ	
၄			
၅			

ဥက္ကဋ္ဌ ၊ ကျေးရွာစီမံကိန်းအထောက်အကူပြုကော်မတီမှ အတည်ပြုသည်။

အမည် ဦး ဦးစန် စော လက်မှတ် [Signature] နေ့စွဲ ၀၂.၀၂-၂၀၁၆

ပုံစံ PC-၄ ကျေးရွာအုပ်စုစီမံကိန်းလုပ်ငန်းခွဲရွေးချယ်ခြင်းပုံစံ

လမ်းညွှန်ချက်။ ကျေးရွာအုပ်စုစီမံချက်ရေးဆွဲသည့်အစည်းအဝေးတွင် ဤပုံစံအားလူထုစည်းရုံးရေးမှူး / လက်ထောက်နည်းပညာမှူးတို့၏ အကူအညီဖြင့်ပြည့်စုံစွာဖြည့်သွင်းရမည်။ ဤပုံစံအားပြည့်စုံစွာဖြည့်သွင်းပြီးပါကကျေးရွာအုပ်စုဖွံ့ဖြိုးတိုးတက်ရေးစီမံချက်တွင်နောက်ဆက်တွဲအဖြစ်တွဲထားရမည်။ CF မှ အချက်အလက်များကို MIS သို့ ထည့်သွင်းရမည်။

ကျေးရွာစည်းရုံးရေးမှူး/ဝန်ထမ်းအမည် သီအိုအိဇာ / စက်ဝန်းအားအမှတ်ဖြစ်ပေးပါ(V)ဝက်ဝန်း(၀) ဖြစ်ပေးပါ(၂) ဝက်ဝန်း(၃) ဝက်ဝန်း(၄) နေ့စွဲ ၄.၂.၂၀၁၆
 ပြည်နယ်/တိုင်း မကွေး ပြည်နယ် ကျေးရွာအုပ်စု ခြင်ပြင်ကျွန်း

ကျေးရွာအမည်	ဆောင်ရွက်မည့် လုပ်ငန်းများ	အတိုင်းအတာ	ခန့်မှန်း တိုက်ရိုက်အကျိုး ခံစားခွင့်ရှိသူများ	အဆိုပြုတင်ပြသူ	စီမံကိန်းမှ ထည့်ဝင်မှု	ခန့်မှန်းကုန်ကျစရိတ်		စုစုပေါင်း
						ကျေးရွာမှ ထည့်ဝင်မှု	အခြားထည့်ဝင်မှု (ဖော်ပြပါ) ထည့်ဝင်ငွေ အမည်/အဖွဲ့	
လှောင်စိုက်	စတုဂံပုံစံ	၂၂ x ၂၄ x ၁၀	၂၃၀ ဦး	အမျိုးသား အမျိုးသမီး အမျိုးသားနှင့် အမျိုးသမီး	၂၅၈၀၀၀			
				အမျိုးသား အမျိုးသမီး အမျိုးသားနှင့် အမျိုးသမီး				
				အမျိုးသား အမျိုးသမီး အမျိုးသားနှင့် အမျိုးသမီး				
				အမျိုးသား အမျိုးသမီး အမျိုးသားနှင့် အမျိုးသမီး				

					<input type="checkbox"/> အမျိုးသား <input type="checkbox"/> အမျိုးသမီး <input type="checkbox"/> အမျိုးသားနှင့် အမျိုးသမီး				
--	--	--	--	--	--	--	--	--	--

အမည် ဦးစွန်းနိုင်စိုး
 ရက်စွဲ ၄.၂.၂၀၁၉

ရာထူး ကျေးရွာအုပ်စု စီ/ထောက်ကော်မတီ ဥက္ကဋ္ဌ
 လက်မှတ် [Signature]

၃၉
 ဦးစွန်းနိုင်စိုး

လူထုဗဟိုပြုစီမံကိန်း၊ စေတုတ္တရာမြို့နယ်

အစည်းအဝေးမှတ်တမ်း

အစည်းအဝေး၏ ရည်ရွယ်ချက်	စီမံကိန်း ဖိတ်ခေါ်ခြင်း၊ စေတုတ္တရာမြို့နယ်၊ ငါးဦး ရွေးချယ်ခြင်းနှင့် လူထုဗဟိုပြု စီမံကိန်း ဝန်ထမ်း ဝင်ရောက်မှု ဆန်းစစ်ချက်များ ဖြန့်ချိခြင်း။	
ကျေးရွာအမည်/ ကျေးရွာအုပ်စုအမည်	ညောင်ဇွဲမြို့	
နေရာ။ အ.မ.က။	ညောင်ဇွဲမြို့	နေ့စွဲ။ ၂. ၂. ၂၀၁၆
တက်ရောက်သူဦးရေ။	ကျား (၁၃)ဦး မ (၃၆) ဦး ပေါင်း (၄၉) ဦး	အချိန်။ မနက် ၈ နာရီ မှ ညနေ ၄ နာရီအထိ

အစည်းအဝေးအစီအစဉ်များ

- (၁) လူထုဗဟိုပြုစီမံကိန်း၊ အကြောင်း ဖိတ်ခေါ်ခြင်းနှင့် ရည်ရွယ်ချက်အား ရှင်းပြခြင်း
- (၂) စေတုတ္တရာ ဝန်ထမ်း ငါးဦး ရွေးချယ်ခြင်း။
- (၃) ကျေးရွာ၏ လူထုရေးနှင့် အရင်းအမြစ်ပြုစုပုံရေးဆွဲခြင်း။
- (၄) ဥစ္စာဓာတ်ပြုစုခြင်းနှင့် အစားအသောက်ဖြန့်ဖြူးခြင်း။
- (၅) ကျား ၁ မ ရေးရာ ကဏ္ဍအား ပထမဆုံးအကြိမ် သတ်မှတ်ခြင်း။

(၆) အမျိုးသား၊ အမျိုးသမီး တနေ့တာ ဆောင်ရွက်မှုအား ဖွဲ့စည်းတင်ပြခြင်း။

(၇) အဖွဲ့အစည်း ချိတ်ဆက်မှုပြုစုပုံရေးဆွဲခြင်းနှင့် ရာသီဥတုပြုစုမှုဆိုင်ရာ ဆွဲဆောင်မှုများ သတ်မှတ်ခြင်း။

အစီအစဉ် (၁) အရ - စီမံကိန်းဖိတ်ခေါ်ခြင်းကို ရန်ကင်းကောင်စီ၊
စတင်ကာ ရည်ရွယ်ချက်နှင့် အစီအစဉ်များကို
ရှင်းပြခြင်း။

အစီအစဉ် (၂) အရ - စေတုတ္တရာ ဝန်ထမ်း ငါးဦး ရွေးချယ်ခြင်းကို
ရန်ကင်းကောင်စီ၊ ရန်ကင်းဦးစီးဌာန၊ ရန်ကင်းမြို့နယ်

..ခရီးထိုးသတ်တပ်ဖွဲ့... save the children... အဖွဲ့... ဂေါ်ပကအဖွဲ့...
 ...လူ့ထုမယိုဖြူစိမ်းကိန်း... အဖွဲ့ကို ဖြစ်ကြပါသည်...
 ပတ်ကု ချိမ်ဖြူ... အမျိုးသား... အမျိုးသမီး... ကဏ္ဍအား... ခွဲခြမ်း...
 စိတ်ဖြာခြမ်း... ကိုဆွေးနွေးကြရာတွင်... အကယ်အကျိုးစွမ်း... ပါးခြင်း... အမျိုးသမီး
 များလုပ်ကိုင်ရသော... အကယ်အကျိုးစွမ်း... အလမ်း... နည်းပါးခြင်း... သော့ညာကို
 ကို... စေ့... ကို... ပါ... သည်...
 ရာသီခွင်ပြ... ဗြဟ္မဒိန်... ရေးဆွဲခြင်းကို... ဆွေးနွေး... ကြရာတွင်...
 ရောက်ရှိ... ကျေးဇူးတင်... အစီအစဉ်အစွမ်းဝမ်း... ကျောင်း... လုပ်ငန်း... ခွာ...
 နှစ်... ပါး... စိုက်ပျိုးခြင်းဖြစ်ပါသည်... ရာသီဥတုမပြေ... ခြင်း... ကျေးဇူး...
 များ... ဖြစ်ပေါ်ပါက... အထွက်နှုန်း... နည်း... ဖြိုး... လူ့မျိုး... ပွားအခြေအနေ...
 အခါ... မပြေ... ဖြစ်... ကြပါသည်...
 ကို... နာ... ဝတ်... အစီအစဉ်... ကျား... ကို... အနှစ်ချုပ်ခြင်း...
 အစည်း... အရေး... ကို... ရုပ်သိမ်း... ခဲ့... ကြပါသည်...

နောက်လမည့်အစည်းအဝေးပြုလုပ်မည့်

(နေ့ရက်/အချိန်/နေရာ)။

အစည်းအဝေးမှတ်တမ်းတင်သူ

လက်မှတ် Mon

အမည် ဒေါ်အိအိဇွန်

ရာထူး လူ့ထုမည့်ရုံးရေးမှူး

လူထုဗဟိုပြုစီမံကိန်း၊စေတနာ့ထူးမြို့နယ်

အစည်းအဝေးမှတ်တမ်း

အစည်းအဝေး၏ ရည်ရွယ်ချက်	ကျေးရွာ၏ အခက်အခဲနှင့် ရေရှည်ဖြန့်ချိမှုများ၊ လုပ်ငန်းစဉ်များ၊ ရေးဆွဲခြင်းနှင့် ကျေးရွာဖွံ့ဖြိုးရေးအစီအစဉ်အကျဉ်းချုပ်များ
ကျေးရွာအမည်/ ကျေးရွာအုပ်စုအမည်	ညောင်အိုင်
နေရာ။ (အ.မ.က)	မြစ်ကြစ်ကုန်း
တက်ရောက်သူဦးရေ။ ကျား (၁၀)ဦး မ (၂၅) ဦး ပေါင်း (၃၅) ဦး	နေ့စွဲ။ ၄.၂.၂၀၁၆ အချိန်။ မနက် (၉) နာရီမှ ညနေ ၅:၁၀ နာရီထိ

အစည်းအဝေးအစီအစဉ်များ

- (၁) ကျေးရွာအခက်အခဲများအား ဖော်ထုတ်ခြင်း၊ ရေရှည်ဖြန့်ချိမှုများ ဖော်ထုတ်၍ လုပ်ငန်းစဉ်များ ရေးဆွဲခြင်း။
- (၂) ဦးစားပေးလုပ်ငန်းများ ရွေးချယ်ခြင်း။
- (၃) ကျေးရွာ ကော်မတီဝင်များ ရွေးချယ်ခြင်း။
- (၄) ဗြိတိသျှသစ်ပင်ရေးဆွဲ၍ ဖြေရှင်းနည်းများ ဖော်ထုတ်ခြင်း၊ ဆန်ဖြန့်ကျိမှုစနစ်
- (၅) ကျေးရွာ၏ ချိတ်ဆက်ခြင်းရေးဆွဲခြင်း။ (အနာဂတ်ပုံမှန်) တွက်ခြင်း။
- (၆) အစီအစဉ်များအား အနှစ်ချုပ်ခြင်းနှင့် အစည်းအဝေးပိတ်ပိတ်ခြင်း။

ဆွေးနွေးချက်များ

...အစီအစဉ် (၁) အရ ကျေးရွာ၏ အခက်အခဲများအား ဖော်ထုတ်ခြင်းနှင့် လုပ်ငန်းစဉ်များ၊ ရေရှည်ဖြန့်ချိမှုများ ရေးဆွဲခြင်း၊ အစီအစဉ်တွင် ကျား၊ မ ခွဲ၍ စုပေါင်း ၄၂ ခု ခွဲ၍ ကျေးရွာ၏ အခက်အခဲများအား ဖော်ထုတ်၍ လုပ်ငန်းစဉ်များအား ရေးဆွဲခဲ့ကြသည်။

...အစီအစဉ် (၂) အရ ဦးစားပေးလုပ်ငန်းရေးဆွဲခြင်းအား နှိုင်းယှဉ်ခြင်း

ဇယားကိုအသုံးပြု၍ ရွာသူတို့၏ဆန္ဒဖြင့် ဦးစားပေးလုပ်ငန်းများကို
 ရေးချုပ်ခဲ့ကြသည်။ ရန်အိုသာကလေး၊ ရန်ကြဲကြဲကလေး နှင့် ရန်အိုသာကလေး
 တို့မှ ဦးစားပေးပြီး ရွာသူတို့၏ဆန္ဒဖြင့် ကျေးရွာကော်မတီဝင်များအား
 ရေးချုပ်ခဲ့ကြသည်။ ထို့နောက် ပြဿနာသစ်ပင်ရေးဆွဲ၍ ပြင်ဆင်ချုပ်
 များအား ကော်မတီဝင်ကြီး ဖြစ်အပ်အပ်အား ရန်အိုသာကလေး နှင့် ရန်အိုသာကလေး
 တို့မှ ဦးစားပေး၍ ရွာသူတို့ ပူးပေါင်းဆွေးနွေးခဲ့ကြသည်။
 ခန့်မှန်းစရိတ်တွက်ချက်ခြင်း၊ လုပ်ငန်းစဉ်အား ရန်ကြဲကြဲကလေး နှင့်
 ရန်အိုသာကလေးတို့မှ ရုပ်ပုံချုပ်ယူချား နှင့် ဆွေးနွေးတွက်ချက်ခဲ့ကြ
 သည်။ ထို့နောက် အဖွဲ့များအား ပြန်စုကာ ကျေးရွာ၏ အနာဂတ်တွင်
 ဖြစ်နိုင်စေကာ အိမ်ထောင်ရေးအား ရေးဆွဲခဲ့ကြသည်။
 အစီအစဉ် (၆) အရ ရန်ကြဲကြဲကလေးမှ တစ်နေ့တာ
 အစီအစဉ်များအား အနှစ်ချုပ်ဆွေးနွေးခဲ့ကြပြီး အစည်းအဝေးကို
 ရုပ်ပုံချုပ်ယူခဲ့ကြပါသည်။

အစည်းအဝေးဆုံးဖြတ်ချက်များ

- ရွာဘဏ်အိုင်ကျေးရွာ စီမံကိန်းအကောင်အထည်ဖော်ရေးအဖွဲ့
- ကျေးရွာစီမံကိန်းဥက္ကဋ္ဌ - ဦးထွန်းနိုင်ဦး ၊ ရန်အိုသာကလေး
- အခြား - ဦးစိုးရွှေ
- ဝယ်ယူရေး - ဦးကြည်ထင်၊ ဦးစောယုာစိုး ၊ ရန်အိုသာကလေး
- ဆောင်ရွက်ရေး/ကြီးကြပ်ရေး - ဦးစောထွန်း ၊ ရန်အိုသာကလေး
- လုပ်ပေးကိန်းပေးရေး - ဦးရဲမွှေ ၊ ရန်အိုသာကလေး
- စကားရန်ထမ်း - ဦးသန်းဌေးကောင် ၊ ရန်အိုသာကလေး
- ဘဏ္ဍရေး/စာရေး - ရန်အိုသာကလေး
- အကြံပြုချက်ဖြေရှင်းရေး - ဦးညွန့်စော ၊ ရန်အိုသာကလေး

ညောင်ဇော်စကျေးရွာ၏ ဦးစားပေးစာလျှောက် စိတ်ကမ်းလှုပ်ငန်းခွဲများ -

- ၁။ ရွာလယ်စုရပ်ရွာအဖွဲ့ (ကျား+မ)
- ၂။ ရွာလယ်အဖွဲ့ (ကျား+မ)
- ၃။ ရွာလယ်အဖွဲ့ (ကျား+မ)
- ၄။ ရွာလယ်အဖွဲ့ (ကျား+မ)
- ၅။ စာပေအကျောင်း၊ အားကစားအဖွဲ့၊ မြို့သူအဖွဲ့ (ကျား+မ)

နောက်လမည့်အစည်းအဝေးပြုလုပ်မည့်

(နေ့ရက်/အချိန်/နေရာ)။ (၂၇ - ၃ - ၂၀၁၆) နေ့လည် ၁၁ နာရီ

အစည်းအဝေးမှတ်တမ်းတင်သူ

လက်မှတ် Mon

အမည် ရွှေအိအိအိ

ရာထူး လူ့ဝန်ထမ်းရေးရာဌာန



နောက်ဆက်တွဲ (၄) ခြားနားသောအပိုင်းများအတွက် ဦးစားပေးဖွံ့ဖြိုးရေးလုပ်ငန်းစဉ်များ အနှစ်ချုပ်

မူရင်းသည်အား VPSC တွင်ထားရှိရပါမည်။ အခြားဌာနများနှင့် ညှိနှိုင်းရန်အတွက် မိတ္တူအား TPIC သို့ပို့ရပါမည်။ MIS data အနေဖြင့်သွင်းရန်မလိုအပ်ပါ။

	အဆင့်	လုပ်ငန်း	မည်သူ ဦးစားပေးလဲ	လ / နှစ်	ကျေးရွာမှ တာဝန်ခံသူ သို့ အုပ်စု	ပြင်ပမှ မည်သူ ထောက်ပံ့ မလဲ
အခြေခံအဆောက်အအုံ	၁	စုရပ်ဆောင်	<input checked="" type="checkbox"/> မ <input checked="" type="checkbox"/> ကျား	၂၀၁၉		
	၂		<input type="checkbox"/> မ <input type="checkbox"/> ကျား			
	၃		<input type="checkbox"/> မ <input type="checkbox"/> ကျား			
	၄		<input type="checkbox"/> မ <input type="checkbox"/> ကျား			
	၅		<input type="checkbox"/> မ <input type="checkbox"/> ကျား			
အသက်မွေးဝမ်းကျောင်း/ စိုက်ပျိုးရေး	၁		<input type="checkbox"/> မ <input type="checkbox"/> ကျား			
	၂		<input type="checkbox"/> မ <input type="checkbox"/> ကျား			
	၃		<input type="checkbox"/> မ <input type="checkbox"/> ကျား			
	၄		<input type="checkbox"/> မ <input type="checkbox"/> ကျား			
	၅		<input type="checkbox"/> မ <input type="checkbox"/> ကျား			
ကျန်းမာရေး နှင့် အာဟာရ			<input type="checkbox"/> မ <input type="checkbox"/> ကျား			
	2		<input type="checkbox"/> မ <input type="checkbox"/> ကျား			
	3		<input type="checkbox"/> မ <input type="checkbox"/> ကျား			
	4		<input type="checkbox"/> မ <input type="checkbox"/> ကျား			
	5		<input type="checkbox"/> မ <input type="checkbox"/> ကျား			
ပညာရေး	၁	စာသင်ကျောင်း အဆင့်မြှင့်	<input checked="" type="checkbox"/> မ <input checked="" type="checkbox"/> ကျား	၂၀၂၀		
	၂		<input type="checkbox"/> မ <input type="checkbox"/> ကျား			
	၃		<input type="checkbox"/> မ <input type="checkbox"/> ကျား			
	၄		<input type="checkbox"/> မ <input type="checkbox"/> ကျား			
	၅		<input type="checkbox"/> မ <input type="checkbox"/> ကျား			

အခြား	၀	အုပ်စုအဖွဲ့	<input checked="" type="checkbox"/> မ <input checked="" type="checkbox"/> ကျား	၂၀၁၇		
	၂	ရေတံခွန်	<input checked="" type="checkbox"/> မ <input checked="" type="checkbox"/> ကျား	၂၀၁၈		
	၃	ရေယာဉ်စက်	<input checked="" type="checkbox"/> မ <input checked="" type="checkbox"/> ကျား	၂၀၁၉		
	၄		<input type="checkbox"/> မ <input type="checkbox"/> ကျား			
	၅		<input type="checkbox"/> မ <input type="checkbox"/> ကျား			

VDP အရည်အသွေးထိန်းချုပ်မှု

ထိန်းချုပ်သူ-	ရက်စွဲ-	ရွာ-	VDP ရက်စွဲ-
		မြို့နယ်-	ကျေးရွာအုပ်စု-

(က) ခြုံငုံခြင်း (မြို့နယ်အဆင့်)- PC 8 ၏ Data အရ မှန်ကန်မှုရှိကြောင်းစစ်ပါ။

(ခ) အသေးစိတ် စစ်ဆေးခြင်း- တစ်မြို့နယ်တွင် ၁၀ ရွာ မှ ၂၀ ရွာ ကျေးရွာအုပ်စု(VDPs)များကို အရည်အသွေးစစ်ဆေးရန်ရွေးပါ။ တစ်မြို့နယ်တွင် ကျေးရွာ ၂၀ ထက်ကျော်လျှင် ကျပန်းနမူနာရွေးပပါ။

(၁) VDP စာရွက်စာတမ်းပြီးဆုံးမှုကို စစ်ဆေးပါ။ (OM အရ)

- မျက်နှာဖုံး (အဖုံး)
- မာတိကာ
- ကျေးရွာအခြေခံ Data
- PSA အကျဉ်းချုပ်နှင့် PRA လုပ်ငန်းစဉ်
- အမျိုးသား/အမျိုးသမီးအဖွဲ့များ၏ အခက်အခဲများ
- ကျေးရွာမျှော်မှန်းချက် (ဆွေးနွေးချက်ရလဒ်)
- အမျိုးသား/အမျိုးသမီးအဖွဲ့များသဘောတူထားသည့် နောင်လေးနှစ်အတွက် ဦးစားပေးလုပ်ငန်းများစာရင်း (အခြေခံအဆောက်အအုံ၊ အသက်မွေးမှု၊ ပညာရေး၊ လူမှုရေးထိန်းသိမ်းမှု....)

နောက်ဆက်တွဲများ-

- လူမှုရေးအကဲဖြတ်မှု စာရွက်စာတမ်းခါတ်ပုံနှင့် PRA လုပ်ငန်းစဉ် (ဖြစ်နိုင်လျှင်)၊ မြေပုံများ ပါရမည်၊ စည်းစိမ်ပိုင်ဆိုင်မှုအဆင့်၊ venn ပုံ...
- ကျေးရွာစီမံကိန်းရေးဆွဲရေးအစည်းအဝေးမိတ္တူ
- ကျေးရွာ၏အချက်အလက် (PC 1 ပုံစံ)
- ကျေးရွာမျှော်မှန်းချက်

(၂) လူမှုရေးအကဲဖြတ်မှုအရည်အသွေးနှင့် VDP စစ်ဆေးပါ။

- VDP တွင်ပါဝင်သောဦးရေ (အမျိုးသား/အမျိုးသမီး)-
- လူမှုရေးအကဲဖြတ်မှုအရည်အသွေးနှင့် VDP အတွက် ရက်ပေါင်း-
- PRA ပစ္စည်းများ အသုံးပြုသည့် အရေအတွက်-

- ပါဝင်သောဦးရေနှင့် လုပ်ငန်းများ မှတ်တမ်းတင်ခြင်း (အစည်းအဝေးမှတ်တမ်း၊ အဖွဲ့ခါတ်ပုံ၊ တိုင်းရင်းသားအနည်းစုနှင့် ထိခိုက်လွယ်သော အဖွဲ့များ)
 - အလွန်ကောင်း
 - ကောင်း
 - ညံ့
- လုပ်ငန်းများ မှတ်တမ်းတင်ခြင်းနှင့် အမျိုးသမီးအဖွဲ့အစည်းအဝေး၏ရလဒ် အားခွဲခြားပေးထားသလား။
 - ရှိ
 - မရှိ
- စီမံကိန်းအရေအတွက် (အမျိုးသား/အမျိုးသမီးရွေးချယ်မှုအရေအတွက်)- |
- PRAနှင့်သက်ဆိုင်သောအခြား စီမံကိန်းအရေအတွက်
(အမျိုးသား/အမျိုးသမီးရွေးချယ်မှုအရေအတွက်)- |