



ပြည်ထောင်စုမြန်မာနိုင်ငံတော်အစိုးရ
စိုက်ပျိုးရေး၊ မွေးမြူရေးနှင့် ဆည်မြောင်းဝန်ကြီးဌာ
ကျေးလက်ဒေသဖွံ့ဖြိုးတိုးတက်ရေးဦးစီးဌာန

National Community Driven Development Project

လူထုဗဟိုပြုစီမံကိန်း၊ လှိုင်းဘွဲ့မြို့နယ်

ကျေးရွာဖွံ့ဖြိုးရေးအစီအစဉ်



မိုးနိုင်ကျေးရွာအုပ်စု
ညာမရောကျေးရွာ

မာတိကာ

<u>စဉ်</u>	<u>အကြောင်းအရာ</u>	<u>စာမျက်နှာ</u>
၁။	လှိုင်းဘွဲ့မြို့နယ်အခြေပြမြေပုံ	၁
၂။	ကျေးရွာမြေပုံ (တည်နေရာ)	၂
၃။	အုပ်စုတွင်ပါဝင်သော ကျေးရွာများစာရင်း	၃
၄။	ကျေးရွာအခြေခံအချက်အလက်များ (ကျေးရွာသမိုင်းကြောင်း)	၄
၅။	လူထုပူးပေါင်းပါဝင်သော လူမှုဆန်းစစ်ခြင်းနှင့် အကဲဖြတ်ခြင်း လုပ်ငန်းစဉ် (PSA/PRA) အကျဉ်းချုပ်ဇယား	၆
၆။	ကျေးရွာဖွံ့ဖြိုးရေးအစီအစဉ်အတွက်အသုံးပြုခဲ့သော PRA tools တစ်ခုချင်းစီအတွက် သုံးသတ်ချက်များ	
	၁။ ကျေးရွာလူမှုရေးနှင့်အရင်းအမြစ်ပြမြေပုံ (Social Map)	၇
	၂။ ရာသီခွင်ပြပြကွဲဒီဇိုင်း (Seasonal Cleander)	၉
	၃။ ဥစ္စာနေကြွယ်ဝမှုပြဇယား (Wealth Ranking)	၁၁
	၄။ ကျား၊မ ပင့်ကူအိမ်သုံးသပ်ခြင်း (Cob Web)	၁၃
	၅။ အရင်းအမြစ်အသုံးချမှုပုံစံပြဇယား (Asset Mapping)	၁၅
	၆။ အဖွဲ့အစည်းချိတ်ဆက်မှုပြဇယား (Veen Diagram).....	၁၈
၇။	ကော်မတီဝင်များရွေးချယ်ခြင်းနှင့် ကျေးရွာဖွံ့ဖြိုးရေးအစီအစဉ် ဆောင်ရွက်မှုမှတ်တမ်း	၂၁
၈။	ကျေးရွာအချက်အလက်များ (PC 1)	၂၂
၉။	စီမံကိန်းစက်ဝန်းအချိန်ဇယား (PC 2)	၂၆
၁၀။	ကျေးရွာဖွံ့ဖြိုးရေးဦးစားပေးအစီအစဉ် (PC 3)	၂၇
၁၁။	အစည်းဝေးမှတ်တမ်းများ	၂၉
၁၂။	ကဏ္ဍအလိုက်ဦးစားပေးဖွံ့ဖြိုးရေးလုပ်ငန်းစဉ်များ	၃၃

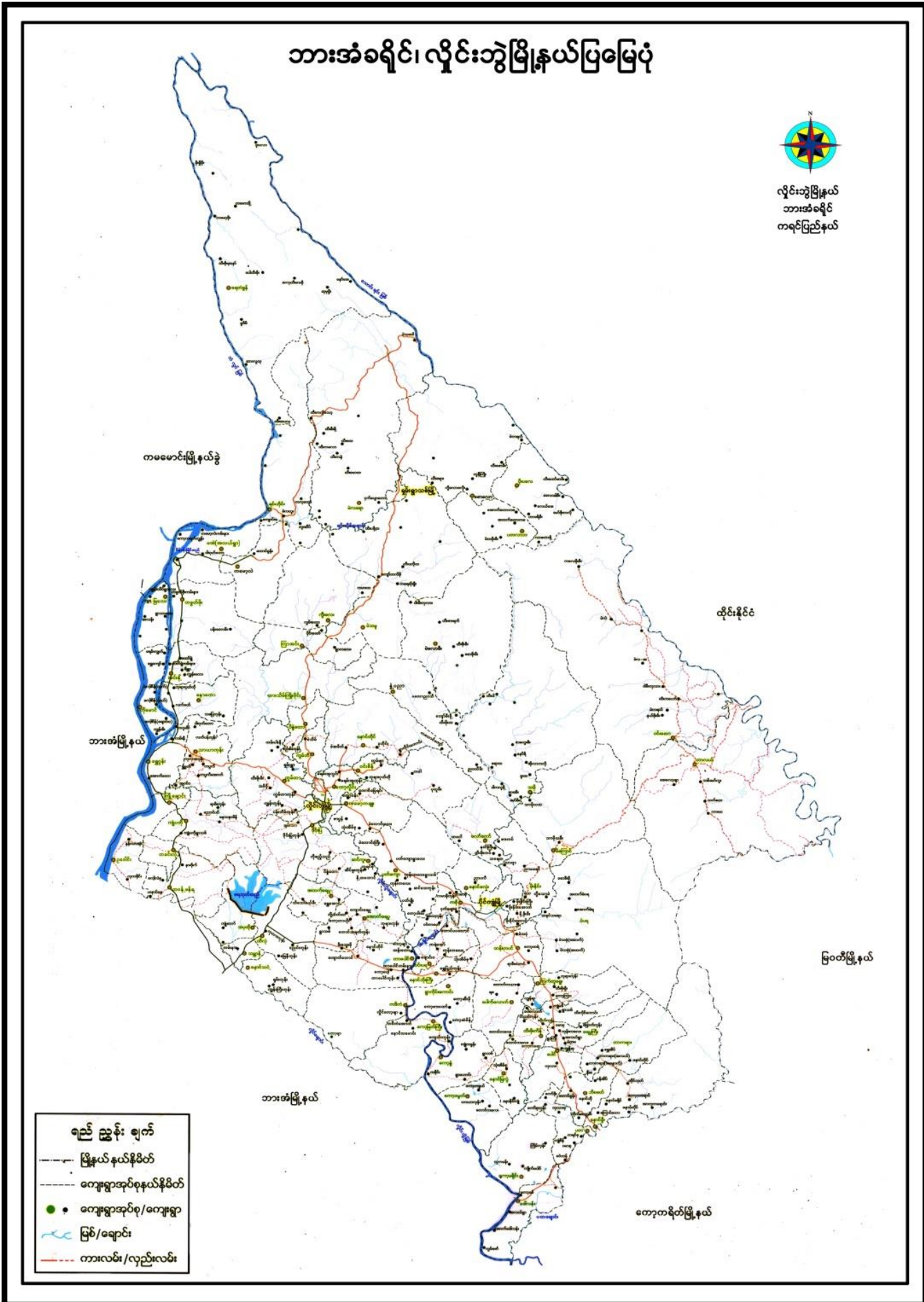

၂။ ကျေးရွာမြေပုံ (တည်နေရာ)

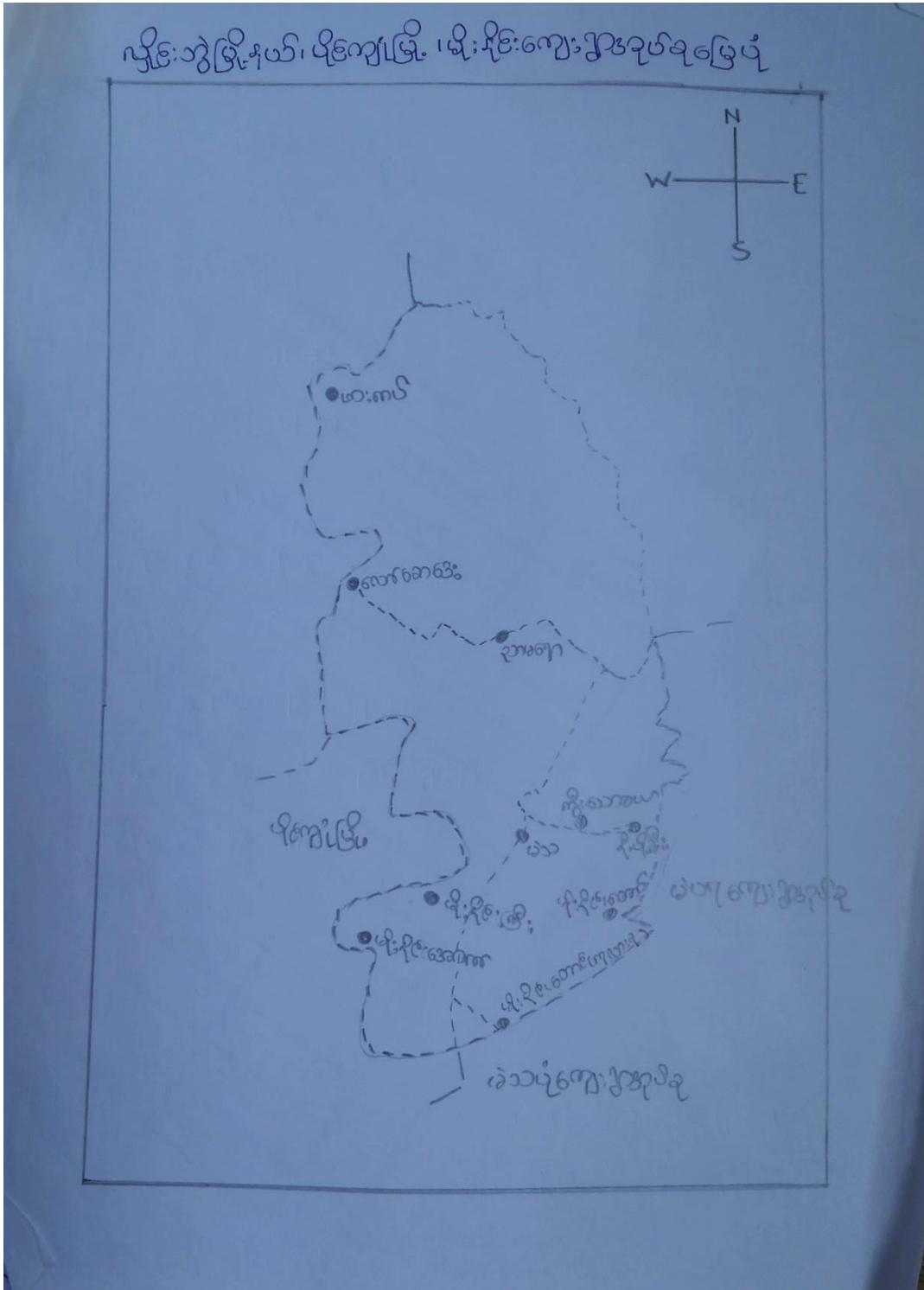

၃။ အုပ်စုတွင်ပါဝင်သော ကျေးရွာများစာရင်း

- ၁။ မိုးနိုင်းကြီး
- ၂။ မိုးနိုင်းအောက်
- ၃။ မိုးနိုင်းဘုရားခြေရင်း
- ၄။ မိုးနိုင်းတောင်ကုလားစု
- ၅။ မိုးနိုင်းတောင်
- ၆။ လောထိုက္ကီး
- ၇။ ကွီးသောခယ်
- ၈။ နို့ပိုးခီး
- ၉။ ညာမရော
- ၁၀။ လော်စောဒေး
- ၁၁။ မါးကပ်

၄။ ကျေးရွာအခြေခံအချက်အလက်များ (ကျေးရွာသမိုင်းကြောင်း)

ညာမရော ကျေးရွာသမိုင်း

၁။ ညာမရော ကျေးရွာတည်ထောင်ပုံ
 ဗဟို... ဣန်စိုသော ခုနှစ်သက္ကရာဇ် (မမှတ်မီ) တစ်ခုမှာ ဦးတာဘလက်^{ခါ} ဆိုသောသူသည် မိ^{ခါ} တောင်ကနေ သူ၏ သား၊ သမီး များနှင့်အတူ စစ်ဘေး ရှောင်ရင်း၊ ဧကားကနေ ထွက်ပြေးလာကြပါသည်။ ဦးတာဘလက်က ဒီနေရာ က လုံခြုံသည်၊ မြို့တော အိမ်တွေဆောက်တယ်၊ စိုက်ခင်းတွေ၊ တောင်ယာတွေ စပါးတွေစိုက်တယ်။ နှစ်ကြာလာတော့ ဖိမ်ခြေပြဝါလောက်များလာတယ်။ ဤနာမည်လည်းပေးဖို့လိုလာပြီ။ ဒါကြောင့် သူက ဤသားတွေ နဲ့တိုင်ပင်ပြီး ဒီနေရာက "ငါးတွေတော်တော်များတယ်" ဆိုပြီးတော့ ဤနာမည်ကို "ညာမရော" လို့ ခေါ်လိုက်တယ်။ ဦးတာဘလက်မှာ သားငါးယောက်နှင့် သမီး(၄)ယောက်ရှိ တယ်။ သမီး အကြီးဆုံးရဲ့ နာမည်က "နော်မေ" လို့ခေါ်တယ်။ အရွယ်ရောက်လာတော့ အိမ်ထောင်ချေတယ်။ နော်မေရဲ့ သမီး "နော်တကူ" ဆိုတာက ဂျပန်တွေ ရောက်လာ တယ်။ ဤသားတွေ ဖန်သားစာပယ်၊ အပိုင်ကျင့်တယ်။ ဒီလိုနဲ့ဆက်ဆံဆက်ဆံဖြင့် လဲလာပြီး "နော်တကူ" ရဲ့ သမီး "နော်မဲမဲ" ဆိုတာက "ညာမရော" ဆိုတဲ့ ဤနာ မည်ကို "ညာမရော" ဟု မြှောက်လဲ ခေါ်လိုက်ကြသည်။

၂။ ကျေးရွာ တည်နေရာ
 ညာမရော ကျေးရွာ သည် ဒေါက်တောင်တန်း ၏ မြေရင်းတွင်တည်ရှိပြီး ပိုင်ကျိုချောင်း အရှေ့ဘက်ခြမ်းတွင်တည်ရှိသည်။ မြို့နှင့် အလွမ်းဝေးသောကြောင့် လမ်းပန်းဆက်သွယ်ရေးမှာ အလွန်ခက်ခဲလှပါသည်။ မိုးရာသီတွင် ညာမရောကျေး ရွာသို့ သွားရောက်လျှင် ပျော်လှစွာ ဆိပ်မှ ညာမရော ရေဆိပ်သို့ ဖိနှစ် ပြဝါခန့် စက်လှေစီး ဂျီသွားရပါသည်။ ရွာသို့တွင် မိုးခိုင်း မှ ညာမရောကျေး ရွာသို့ ကား၊ ဆိုင်ကယ်များ စီးဖြိုလာနိုင်ပါသည်။

၃) ကျေးဇူး၏ စီးပွားရေး

ညာမဂ္ဂေ ကျေးဇူး၏ အဓိကလုပ်ငန်းသည် တောင်ယာလုပ်ငန်းဖြစ်ပြီး လယ်ယာလုပ်ငန်းဖြစ်သော ဆန်၊ စပါးကိုလည်း ခိုက်ပျိုးကြသည်။ ဆေးပွက်ကြီး ဖင်းများလည်း ခိုက်ပျိုးကြသည်။ ကျေးဇူးတွင်းရှိ လူငယ် အချို့သည် ဆိုင်းဦးငံသို့ သွားရောက် အလုပ်လုပ်ကြသူများလည်းရှိသည်။

၄) ကျေးဇူး၏ ပညာရေး

ညာမဂ္ဂေ ကျေးဇူး၏ ပညာရေး အချိုးကဏ္ဍသည် ဧကန်အချိန်က ကိုယ် ထုလိုပင် ထုဖြင့် စာသင်ကျောင်းတည်ဆောက်ပြီး ဤထဲရှိ ငေးတတ်တော်တတ် သူများက ကလေးငယ်များကို ခိုင်းဝန်းကူညီသင်ကြားပေးခဲ့သည်။ ကျေးဇူး လူကြီးများနှင့် ဤသူ့ဥပဒေတို့၏ ကြီးစားအားထုတ်မှုကြောင့် ယခုလက်ရှိ အချိန်တွင် ညာမဂ္ဂေကျေးဇူးတွင် မူလတန်းကျောင်းရှိလာပြီး ဤကလေး ခုငယ်များသည်လည်း ပျော်ရွှင်စွာ ပညာသင်ကြားနိုင်ပြီဖြစ်သည်။

၅) ကျေးဇူး၏ ဘာသာရေး

ညာမဂ္ဂေ ကျေးဇူးရှိ ဤသူ့ဥပဒေများအားလုံးသည် ဗုဒ္ဓဘာသာကို လိုက်နာကြ သည်။ သမိုင်းအားဖြင့် ကျေးဇူးတွင် ထောင်စွဲသော ဦးတကာဘလက် သည်လည်း ဤ ဗုဒ္ဓနှင့် ပူးပေါင်းပြီး ဘုန်းကြီးကျောင်းဆောက်လုပ်ပျူဒါန်းခဲ့ဖူးသည်။ သုံးကြီးကျောင်း ဆောက်ပြီး (၁၀) နှစ်အကြာမှာ ဦးတကာဘလက် ကွယ်လွန်သွားတယ်။ သူ့လဲသမီးကြီး “နော်မေ” ကဆက်လက် ဦးဆောင်တယ်။ “နော်မေ” အသက် ၅၀ နှစ်မှာ ကွယ်လွန်သွား တယ်။ သူ့ဦးဆောင်သော သုံးကြီးကျောင်းမှာ ဘယ်သူ့မှ ဆက်ပြီး မဦးဆောင်တော့ဘူး။ ညာမဂ္ဂေ သူန်းကြီးကျောင်းလဲ ပဏမဆုံး ကျောင်း ဝိုင်ဆရာတော်လဲ ဘွဲ့ အမည်က ဦးခင်း “လာဒေ” ဖြစ်ပါတယ်။ ဦးဆောင်သူ မရှိတော့ ဆွမ်းလည်း မမို့နိုင်၊ ကြားက တော့ ကျောင်းလဲ မျက်၊ ဦးခင်းလဲ ဆွက်တော့တယ်။ ကျောင်းပျက် တဲ့ မျက်ကို “ဗျော်သိ” (ကျောင်းဟောင်း) လို့ ခေါ်ကြတယ်။ သမိုင်းလဲ မြောင်း လူလဲ မြောင်းတော့ ယခုလက် ရှိ ညာမဂ္ဂေ သူန်းကြီးကျောင်းလည်း ဖြစ်လည် တည်ဆောက် ပြီးဖြစ်ပါသည်။

၅။ လူထုပူးပေါင်းပါဝင်သော လူမှုဆန်းစစ်ခြင်းနှင့် အကဲဖြတ်ခြင်းလုပ်ငန်းစဉ် အကျဉ်းချုပ်ဇယား

လူမှုဆန်းစစ်ချက် (PRA) နှင့် သက်ဆိုင်သော အချက်အလက်များ

ကျေးရွာအမည် - ဥက္ကဋ္ဌ

ကျေးရွာအမည် - မိုးဒိုင်း

ရက်စွဲ ၂၀၁၅.၂၀.၁၉

စဉ်	ဆွေးနွေးခဲ့ သည့် အကြောင်း	အကြောင်းအရာများ	ဆွေးနွေးဆောင်ရွက် ခဲ့သည့် အချက်အလက်		ပေါ်ထွက်ခဲ့ သည့် အကြောင်း အရာ
			ကျား	မ	
၁။	၁၆.၆.၂၀၁၈	လူမှုဆန်းစစ်ခြင်းနှင့် ဆန်းစစ်ချက်များ	၉	၃၃	၆၂
၂။	၁၆.၆.၂၀၁၈	ဥက္ကဋ္ဌကြွယ်ဝသော ဆေးကုသမှု ဗဟိုဌာနနှင့် ဆန်းစစ်ချက်များ	၉	၃၃	၆၂
၃။	၁၆.၆.၂၀၁၈	ကျေးရွာအုပ်စုအဖွဲ့အစည်းနှင့် ဆိုင်ရာ ဖွဲ့စည်းပုံအား ဆန်းစစ်ခြင်း နှင့် ဆန်းစစ်ချက်များ	၉	၃၃	၆၂
၄။	၁၆.၆.၂၀၁၈	ကျေးရွာအုပ်စုအဖွဲ့အစည်းနှင့် ဆိုင်ရာ ဖွဲ့စည်းပုံအား ဆန်းစစ်ခြင်း နှင့် ဆန်းစစ်ချက်များ	၉	၃၀	၆၉
၅။	၁၆.၆.၂၀၁၈	ပရိယာယ်အား ဆန်းစစ်ခြင်းနှင့် ဆန်းစစ်ချက်များ	၉	၃၃	၆၂
၆။	၁၆.၆.၂၀၁၈	မင်းပုံ ကျေးရွာအုပ်စု အဖွဲ့အစည်းများ ဆန်းစစ်ခြင်း နှင့် ဆန်းစစ်ချက်များ	၈	၃၃	၂၁

၆။ ကျေးရွာဖွံ့ဖြိုးရေးအစီအစဉ်အတွက်အသုံးပြုခဲ့သော PRA tools တစ်ခုချင်းစီအတွက် သုံးသတ်ချက်များ

၁။ ကျေးရွာလူမှုရေးနှင့်အရင်းအမြစ်ပြမြေပုံ (Social Map)

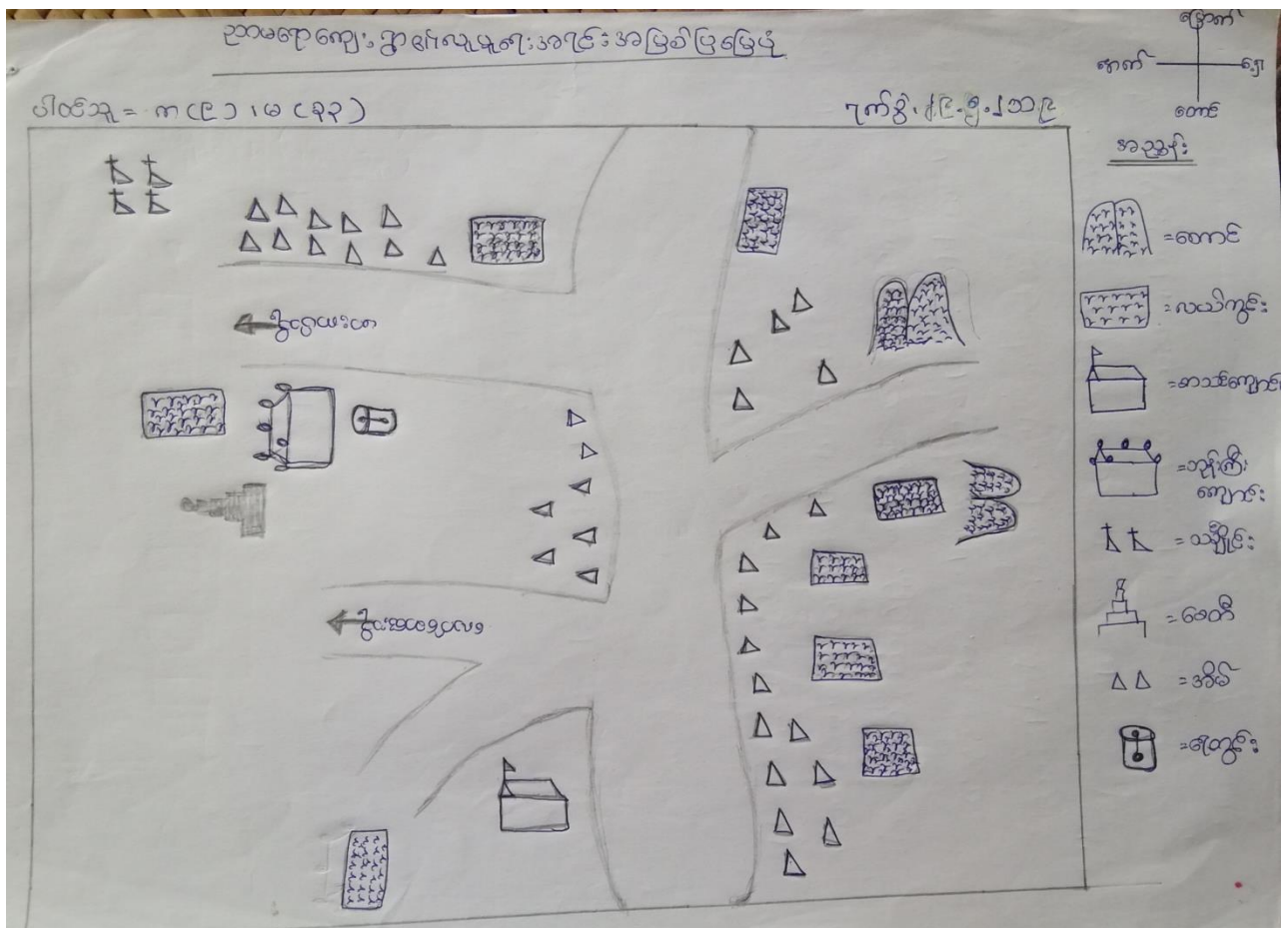

လူမှုရေးဝေဖန်ရေးအဖြစ်ပြုပြင်မှုအတွက် နှစ်ခြင်းနှင့် ဆက်ဆံခြင်း

ကျေးဇူး = ညာမကျေ

စက်တင်ဘာ ၂၅ . ၅ . ၂၀၂၅

* ကျေးဇူးတင်စွာ ကျေးဇူးတင်ပေးခြင်း၊ ပျော်ရွှင်စရာ
 ခမ်းခြောက်စရာတွေကို ကျေးဇူးတင်စွာ၊ နှစ်ခြင်း၊ နားထောင်
 သုံးစွဲပေးရန်အတွက် အားပေးပါ။ ဤသို့ ညာမကျေကျေးဇူးတင်စွာ
 ကျေးဇူးတင်စွာ နှစ်ခြင်းဆက်ဆံပေးပါ။ အချို့ကဲ့သို့ သွားလာမှုအတွက်
 အားပေးခြင်းဖြင့် ချစ်ခြင်းမေတ္တာဖြင့် ကျေးဇူးတင်ပေးပါ။ အ
 ဝမ်းနည်းမှုများ၊ ခံစားရမှုများ၊ ဝမ်းနည်းမှုများဖြင့် ကျေးဇူးတင်ပေးပါ။ ဝမ်းနည်း
 သွားရုံနှင့် အနာဂတ်ကို သဘောကျစေရန် ကျေးဇူးတင်ပေးပါ။ ပျော်ရွှင်စရာ
 နှစ်ခြင်း၊ နားထောင်ခြင်း၊ ပျော်ရွှင်စရာများ ပေးပို့ပါ။ သွားရောက်
 ကူညီပေးပါ။

၂။ ရာသီခွင်ပြုပြင်မှု (Seasonal Cleander)

"ရာသီခွင်ပြုပြင်မှု"

ရက်စွဲ - ၂၀၁၅-၂၀၁၆
ဝါရောင်း - ၈-၉ + ၁-၄၀

ကျေးရွာ - ညာမရော

ဒီဇင်ဘာ	ဇန်နဝါရီ	ဖေဖော်ဝါရီ	မတ်	ဧပြီ	မေ	ဇွန်	ဇူလိုင်	ဇူလိုင်	စက်တင်ဘာ	အောက်တိုဘာ	နိုဝင်ဘာ	ဒီဇင်ဘာ
ရာသီခွင်												
အိတ်ပိတ်												
ပွဲတော်			-			-			-			
လက်ပတ်ကစား												
ဝါရောင်း												
အားကစား						-		-	-			

ဥက္ကဋ္ဌကြွယ်ဝမှုအဆင့်သတ်မှတ်ချက်ဆွေးနွေးခြင်းနှင့်အကျိုးစပ်ခြင်း

ကျေးဇူး - ညာမရော

ရက်စွဲ - 29.5.2019

* ညာမရောကျေးဇူး၏ ဥက္ကဋ္ဌကြွယ်ဝမှုအဆင့်သတ်မှတ်ချက်များကို ပြောလည်ထားအုပ်ချုပ်မှု၊ အလယ်အလတ်အုပ်ချုပ်မှု၊ မပြောလည်ထားအုပ်ချုပ်မှု အုပ်ချုပ်သူ၊ ခုခွဲပြု၊ အဆင့်များကို သတ်မှတ်ခဲ့ကြသည်။ ပြောလည်ထားအုပ်ချုပ်မှုမှာ ၁၅ အစိတ်စာအုပ်ချုပ်မှု၊ အလယ်အလတ်အုပ်ချုပ်မှုမှာ (၇၅) အစိတ်စာအုပ်ချုပ်မှု၊ မပြောလည်ထားအုပ်ချုပ်မှုမှာ (၄၅) အုပ်ချုပ်မှုဖြစ်ကြသည်။ မပြောလည်ထားအစိတ်စာအုပ်ချုပ်မှုမှာ မုဆိုးမများ၊ သာဏီ၊ ပါတ်အုပ်ချုပ်မှုဖြစ်ကြသည်။ ၇၆ နှိတ်ဆွဲခြင်း၊ အပယ်အရှင် ၅၀ ပါ၊ ဖြင်းဖြတ်ပါသည်။

၄။ ကျား၊မ ပင့်ကူအိမ်သုံးသပ်ခြင်း(Cob Web)

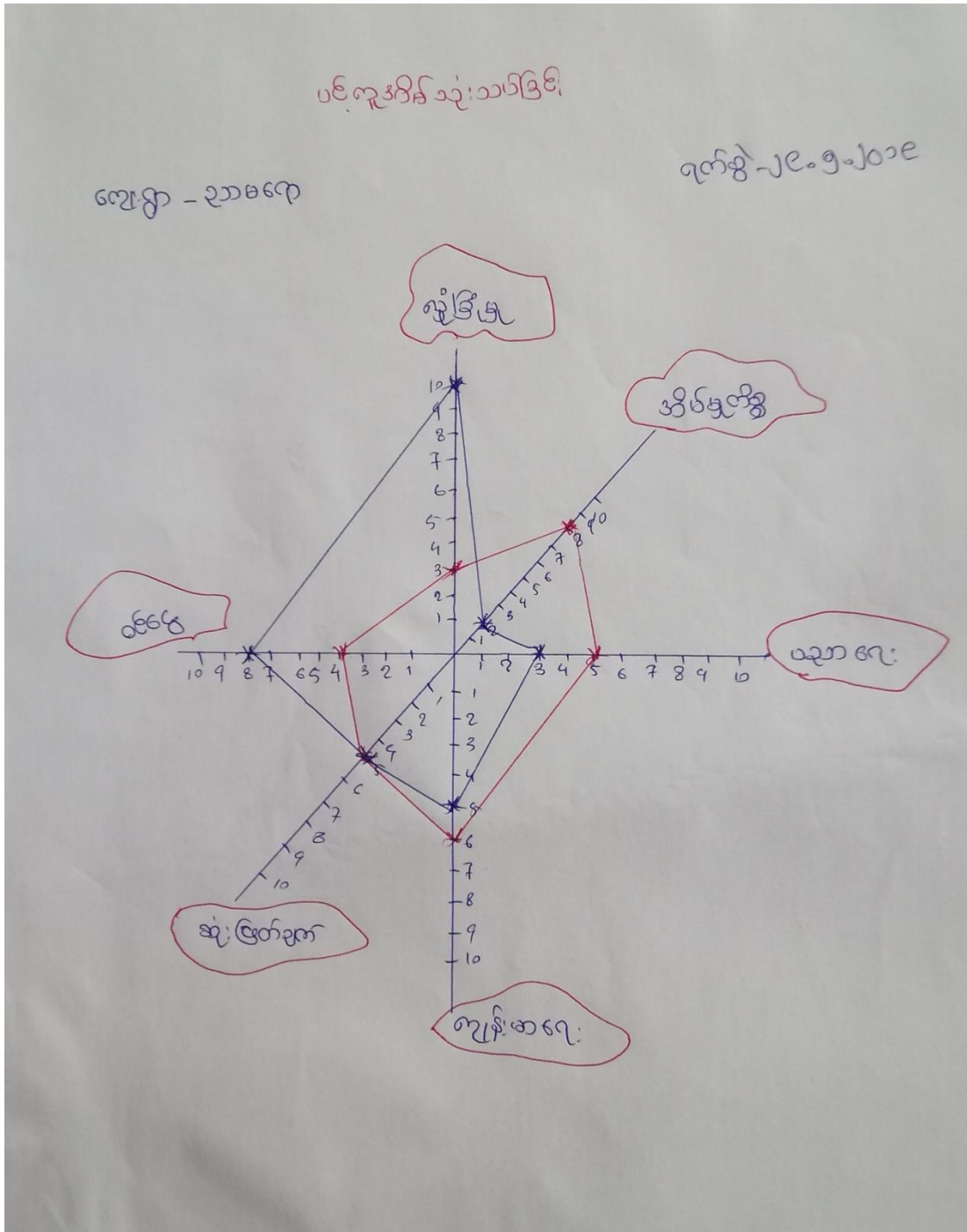

ပဋိကုအိမ်အေးစွဲခြင်းနှင့် ဆင်းစစ်ခြင်း

ကျေးဇူး - ညာမရော

၇က် ၅ - ၂၅ - ၂၀၁၇

* လုံခြုံမှုနှင့် ဝမ်းဗွေ ဖြစ်ပွားမှု အမျိုးအစားများ၊ ဝမ်းဗွေအမျိုးအစားများ၊
 သားများ၊ သားဖွက်ကြဲသည်၊ ဝမ်းဗွေများ၊ ဖြစ်ပွားမှု၊ အကြောင်း၊ ရင်းမြစ်၊
 ဖြစ်ပွားမှုများ၊ အကြောင်း၊ ကဏ္ဍတွင် အမျိုးအစားများ၊ သားများ၊ ဆုံး
 လုပ်ဆောင်နိုင်သော အမျိုးအစားများ၊ အကြောင်း၊ ဖြစ်ပွားမှု၊ သားများ၊
 အကြောင်း၊ အမျိုးအစားများ၊ သားများ၊ သားအမျိုးအစားများ၊ သားများ၊
 လုံခြုံမှု ဖြစ်ပွားမှုကြောင့် သားများ၊ အိမ်ထောင်ရေး၊ ပညာရေး၊ ကျန်းမာရေး
 တွင် အမျိုးအစားများ၊ သားဖွက်ကြဲသည်

၅။ အရင်းအမြစ်အသုံးချမှုပုံစံပြဇယား(Asset Mapping)

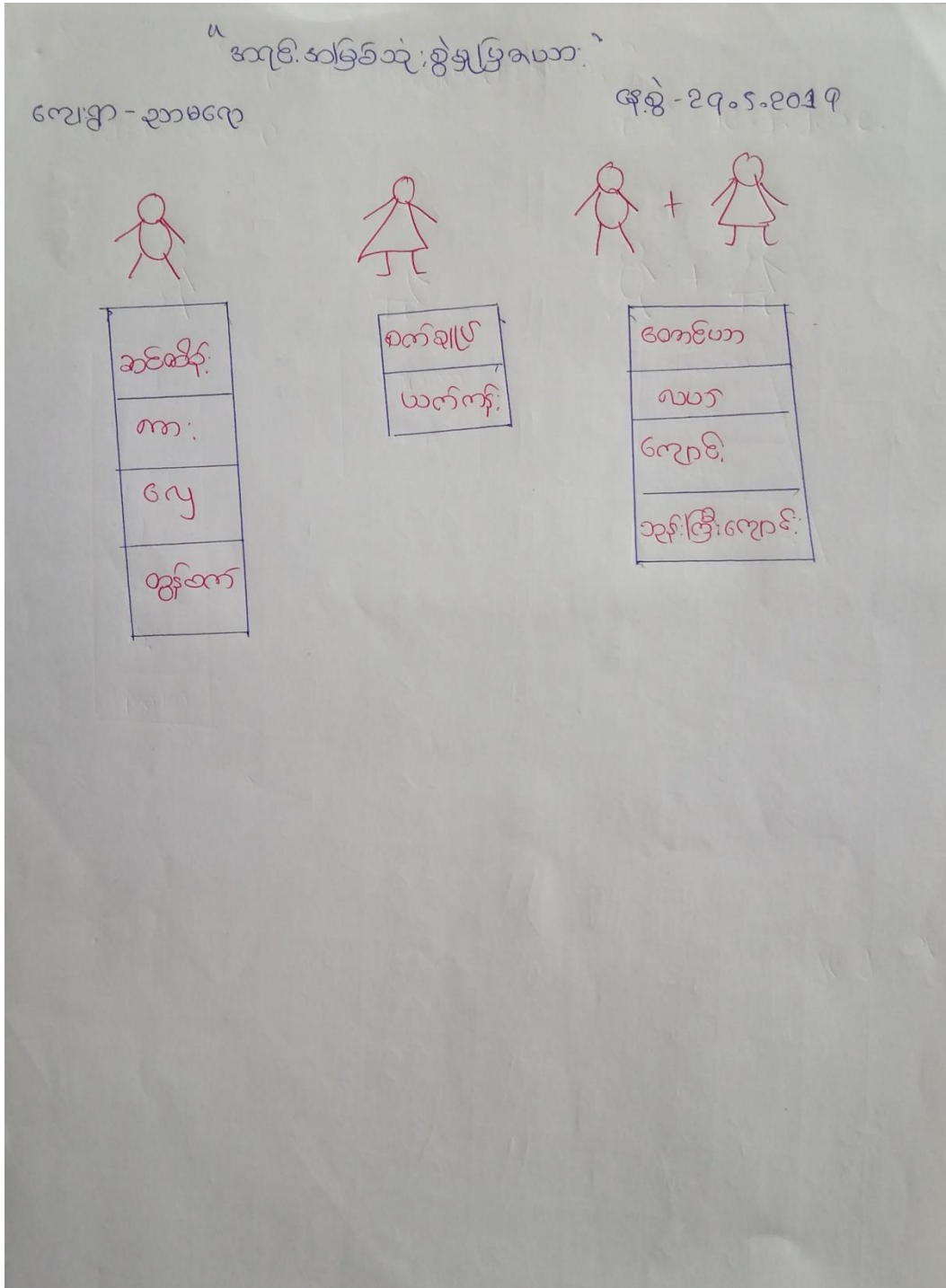

“အကုသိုလ်ကံအတွက် အကျိုးရှိစေရန်”

ကျေးဇူး - ဘာအတွက်

ကျေးဇူး - ၂၉၅ - ၂၀၁၉



အိမ်ထောင်
ကံ
အိမ်ထောင်
ငွေ
အိမ်
လက်
အိမ်ထောင်



အိမ်ထောင်
လက်

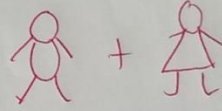

ကျေးဇူး
လက်
ကျေးဇူး
အိမ်ထောင်

၆။ အဖွဲ့အစည်းချိတ်ဆက်မှုပြပုံ (Venn Diagram)

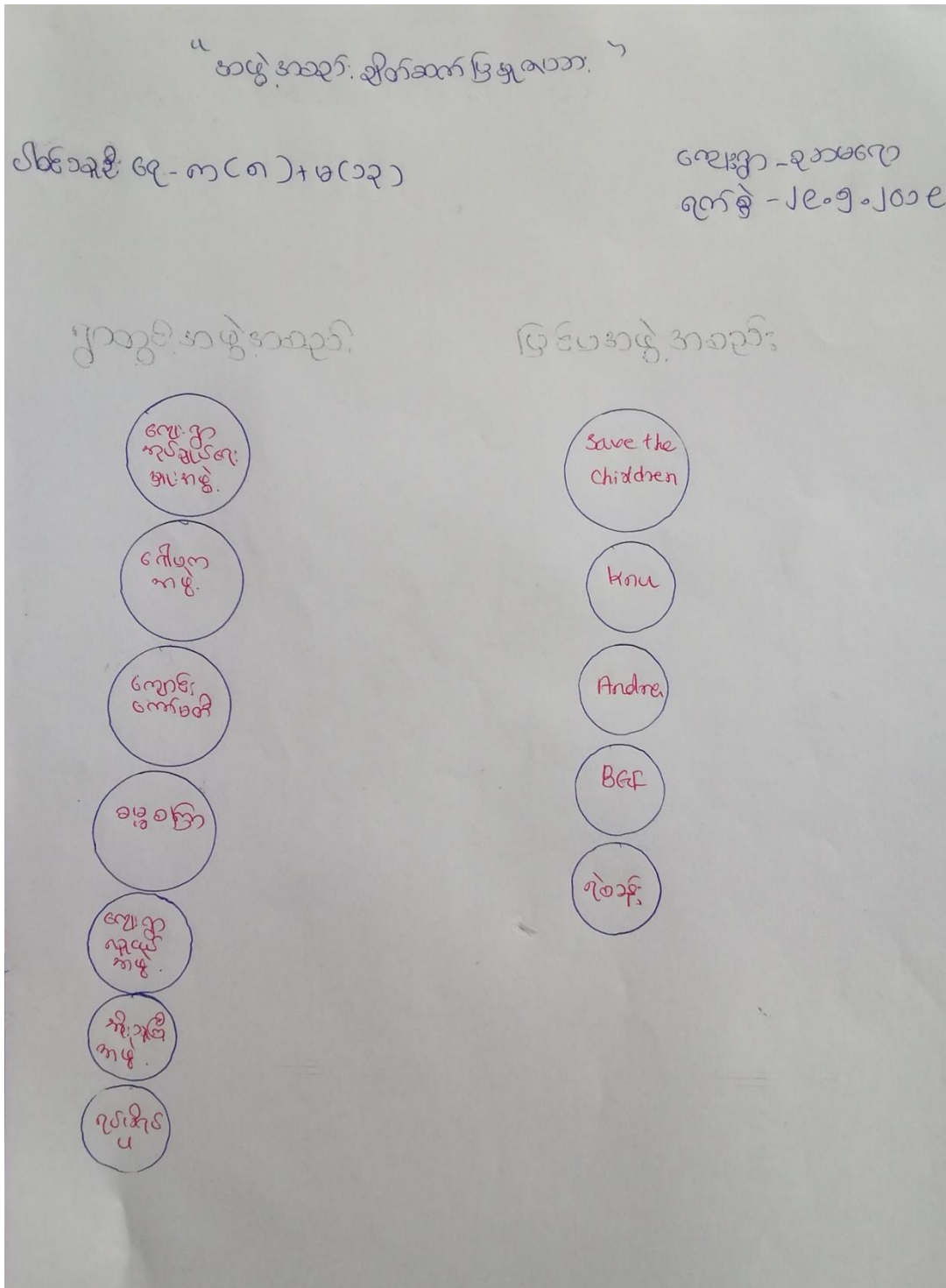

“ ဘဏ္ဍာရေး ချိတ်ဆက်မှု ”
ပါဝင်သူဦးရေ - ၈ (၈) + ၄ (၁၃)

ကျော်ဌာ - ၃၈ ဖရော
နေ့စွဲ - ၂၀၁၅.၂၀.၂၀

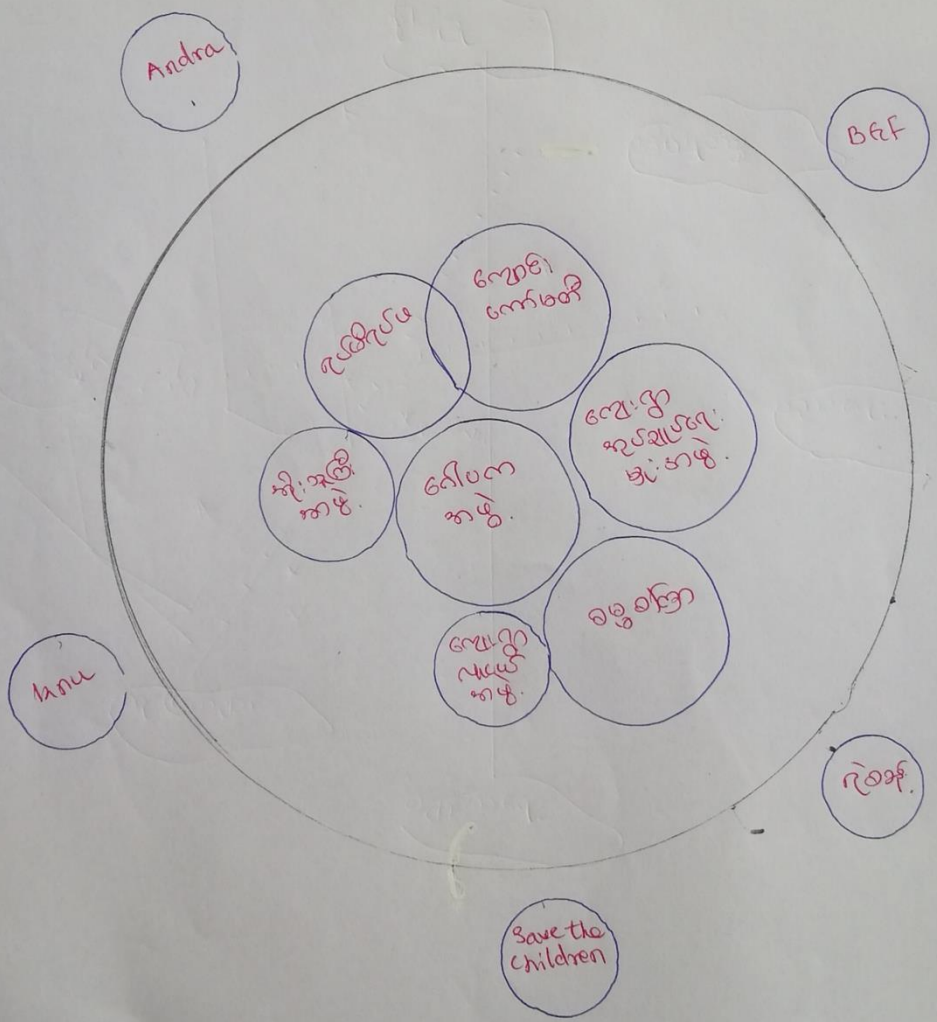

၇။ ကော်မတီဝင်များရွေးချယ်ခြင်းနှင့် ကျေးရွာဖွံ့ဖြိုးရေးအစီအစဉ် ဆောင်ရွက်မှုမှတ်တမ်း



၈။ ကျေးရွာအချက်အလက်များ(PC 1)

ပုံစံ - ၈ - ခ ကျေးရွာအခြေခံအချက်အလက်များ (Form PC 1)

လမ်းညွှန်ချက်၊ ကျေးရွာတစ်ရွာသို့ ပထမဆုံးမိတ်ဆက်ခရီးသွားရောက်သောအခါ လူထုစည်းရုံးရေးမှူးသည် ကျေးရွာခေါင်းဆောင်များအားကျေးရွာအချက်အလက်များကိုမေတ္တာရပ်ခံ၍တောင်းခံရသည်။ ဤအချက်အလက်များကိုစီမံကိန်းမိတ်ဆက်အစည်းဝေးမတိုင်မီတောင်းခံရမည်။ စီမံကိန်းမိတ်ဆက်အစည်းဝေးတွင် လူထုစည်းရုံးရေးမှူးသည် ဤအချက်အလက်များအား စစ်ဆေးပြီး မှန်ကန်အောင်ပြုလုပ်ရမည်။ ပြီးနောက်တွင် လူထုစည်းရုံးရေးမှူးမှ သတင်းအချက်အလက်ထံသို့ Tablets မှ တဆင့် ဖြည့်သွင်းရမည်။

ကျေးရွာခေါင်းဆောင် အမည် ဦးဖေကျော်	ကျေးရွာခေါင်းဆောင်၏ ဖုန်းနံပါတ် ၀၇၄၄၅၅၆၃၃၄	လူထုစည်းရုံးရေးမှူး၏အမည် အောင်မြင်စေတီ
ပြည်နယ်၊ တိုင်းဒေသကြီး မာဇ်	မြို့နယ် ပျဉ်းကွဲ	ကျေးရွာအုပ်စု ဒေါ်ခိုင်
ကျေးရွာ အာမရော		

က။ လူဦးရေ

လူမျိုးစု	အိမ်ထောင်စုအရေအတွက်	ကိုးကွယ်သည့်ဘာသာ	အိမ်ထောင်စုအရေအတွက်
လူမျိုးစု (၁) မာဇ် (အဏ)	၁၇၀	ဘာသာ(၁) ဗုဒ္ဓ	၁၇၀
လူမျိုးစု (၂) -----		ဘာသာ(၂) -----	
လူမျိုးစု (၃) -----		ဘာသာ(၃) -----	
လူမျိုးစုရော -----		ဘာသာရော -----	
အခြား			
အရေအတွက်			
မသန်စွမ်းသူများ	5		
သက်ကြီးရွယ်အိုများ (၆၅ နှစ် နှင့် အထက်)	14		
စစ်ဘေးရှောင်			

	အမျိုးသား(အရေအတွက်)	အမျိုးသမီး(အရေအတွက်)	စုစုပေါင်းအရေအတွက်
လူဦးရေ			
လူမျိုးစု (၁) ကျင်(၁၆၀၀)	413	396	809
လူမျိုးစု (၂)-----			
လူမျိုးစု (၃)-----			
အခြား			
အိမ်ထောင်ဦးစီး	79	61	140

(ခ) အခြေခံအဆောက်အအုံ အသုံးအဆောင်များ

စာသင်ကျောင်း	အမှတ် ခြစ်ပါ	ကျန်းမာရေး	အမှတ် ခပ်ပါ	ဘာသာရေးအဆောက် အအုံများ	အမှတ် ခြစ်ပါ
အထက်တန်းကျောင်း	<input type="checkbox"/>	ဆေးရုံ	<input type="checkbox"/>	ဇေတီ	<input checked="" type="checkbox"/>
အလယ်တန်းကျောင်း	<input type="checkbox"/>	ကျန်းမာရေးဌာန	<input type="checkbox"/>	ဘုန်းကြီးကျောင်း	<input checked="" type="checkbox"/>
မူလတန်းကျောင်း	<input checked="" type="checkbox"/>	ကျန်းမာရေးဌာနခွဲ	<input type="checkbox"/>	ဟိန္ဒူဘုရားကျောင်း	<input type="checkbox"/>
မူကြိုကျောင်း	<input type="checkbox"/>	ဆေးပေးခန်း	<input type="checkbox"/>	ခရစ်ယာန်ကျောင်း	<input type="checkbox"/>
အခြား	<input type="checkbox"/>	အခြား	<input type="checkbox"/>	ဗလီ	<input type="checkbox"/>
				အခြား	<input type="checkbox"/>
မှတ်ချက်		မှတ်ချက်		မှတ်ချက်	

(ဂ) ကျွမ်းကျင်သူများမှတ်တမ်း (ကျေးရွာတွင်နေထိုင်သော သို့မဟုတ် တခြားရွာမှလာရောက်သောကျွမ်းကျင်သူများ)

(၁) စာသင်ကျောင်း			(၂) ကျန်းမာရေး			(၃) လက်မှုပညာရှင်		
	ရွာတွင်နေထိုင်သူ	အခြားရွာမှလာသူ		ရွာတွင်နေထိုင်သူ	အခြားရွာမှလာသူ		ရွာတွင်နေထိုင်သူ	အခြားမှလာ
မူလတန်းပြဆရာ/မ	<input type="checkbox"/>	<input checked="" type="checkbox"/>	ဆရာဝန်	<input type="checkbox"/>	<input type="checkbox"/>	လက်သမား	<input checked="" type="checkbox"/>	<input type="checkbox"/>
အထက်တန်းပြဆရာ/မ	<input type="checkbox"/>	<input type="checkbox"/>	လက်ထောက်ကျန်းမာရေးမှူး	<input type="checkbox"/>	<input type="checkbox"/>	ပန်းရံ	<input type="checkbox"/>	<input checked="" type="checkbox"/>
အလယ်တန်းပြဆရာ/မ	<input type="checkbox"/>	<input type="checkbox"/>	အမျိုးသမီးကျန်းမာရေးဆရာမ	<input type="checkbox"/>	<input type="checkbox"/>	လျှပ်စစ်ကျွမ်းကျင်၊ ဖိသမား	<input type="checkbox"/>	<input type="checkbox"/>
မူကြိုဆရာ/မ	<input type="checkbox"/>	<input type="checkbox"/>	သားဖွားဆရာမ	<input type="checkbox"/>	<input type="checkbox"/>	ရေတိုက်သွယ်သူ	<input checked="" type="checkbox"/>	<input type="checkbox"/>
အခြား	<input type="checkbox"/>	<input type="checkbox"/>	ပြည်သူ့ကျန်းမာရေးလုပ်သား	<input checked="" type="checkbox"/>	<input type="checkbox"/>	စက်ပြင်ဆရာ	<input type="checkbox"/>	<input type="checkbox"/>
မှတ်ချက်			မှတ်ချက်			မှတ်ချက်		

(ဃ) ကျေးရွာသို့ ရောက်ရှိနိုင်သည့်လမ်းအခြေအနေ / ကျေးရွာတစ်ရွာသည် ၎င်း၏ကျေးရွာအုပ်စုနှင့် ဆက်သွယ်ထားသော လမ်းအခြေအနေ (အောက်ပါတို့ကိုပိုင်းပါ)

- ကျောက်ကြမ်းလမ်း
- ကတ္တရာလမ်း
- ကွန်ကရစ်လမ်း
- မော်တော်ဆိုင်ကယ်လမ်း
- ကျောက်ခင်းလမ်း
- မြေသားလမ်း
- လူသွားလမ်း
- အခြား တစ်ခု

(င) ကျေးရွာဖွံ့ဖြိုးမှုစီမံချက်

ပိုင်းပါ

(၁) လူထုဗဟိုပြုစီမံကိန်းမစတင်မှီ ဤကျေးရွာတွင်ကျေးရွာဖွံ့ဖြိုးမှု စီမံချက်ရှိခဲ့ပါသလား? ရှိပါသည်/မရှိပါ/မသိပါ

(၂) ရှိခဲ့ပါလျှင် ဤစီမံချက်ကို မည်သည့် ခုနှစ်တွင်ပြင်ဆင်ခဲ့ပါသနည်း? နှစ် ၂၀၁၁/မသိပါ

(၃) ဤစီမံချက်ကို ဖြိုနယ်မှုအတည်ပြုခဲ့ပါသလား? ပြုခဲ့ပါသည်/မပြုခဲ့ပါ/မသိပါ

(စ) ခရီးအကွာအဝေး

(၁) ဤကျေးရွာ၏ပဟိုမှ၎င်းကျေးရွာအုပ်စု၏ပဟိုအထိခရီးပိုင်မည်မျှကွာဝေးသနည်း? မိုင် 4 / မသိပါ

(၂) ဤကျေးရွာမှ ၎င်းကျေးရွာအုပ်စုပဟိုအထိသွားလာရာတွင်ကြာမြင့်သည့်အချိန်။

ခြောက်သွေ့ရာသီတွင်ကြာချိန် 25 မိနစ် ထော်လာဂျီ/မော်တော်ဆိုင်ကယ်/ခြေလျင်/လား/မော်တော်ဘုတ်/
အခြား -----

မိုးရာသီတွင်ကြာချိန် 40 မိနစ် ထော်လာဂျီ/မော်တော်ဆိုင်ကယ်/ခြေလျင်/လား/မော်တော်ဘုတ်/
အခြား ခက်လှ

(ဆ) ပတ်ဝန်းကျင်ဆိုင်ရာသဘာဝဘေးအန္တရာယ်

ဤကျေးရွာတွင်ရေကြီးခြင်းကဲ့သို့ သဘာဝဘေးအန္တရာယ်ကျရောက်ဖူးခြင်း ရှိပါသလား။

မရှိပါ ရှိပါသည် ရှိလျှင်ဖော်ပြပါ-----

(ဇ) ကျေးရွာတွင် ဖွဲ့စည်းထားသော အဖွဲ့အစည်းများ

လူထုပဟိုပြုစီမံကိန်းမတိုင်မီ ဤကျေးရွာတွင် ကျေးရွာဖွံ့ဖြိုးရေးအတွက် အစိုးရ(သို့)ရွာသားများကိုယ်တိုင်(သို့) စီမံကိန်းတစ်ခုခုမှ ဖွဲ့စည်းထားသည့် အဖွဲ့အစည်းများရှိပါသလား။

(၁) မရှိပါ

(၂) -----

(ဈ) အထွေထွေအုပ်ချုပ်ရေး ဦးစီးဌာန (GAD) မှ မှတ်တမ်းတင်ထားခြင်း

ဤကျေးရွာသည် အထွေထွေအုပ်ချုပ်ရေး ဦးစီးဌာန (GAD) မှ မှတ်တမ်းတင်ထားမှု ရှိပါသလား။

မရှိပါ ရှိပါသည်

ကျေးရွာခေါင်းဆောင် အမည် ဦးမောင်ကျွတ်
လက်မှတ် [Signature] နေ့စွဲ 21.5.2019

လူထုစည်းရုံးရေးမှူး အမည် အောင်ကျွတ်စိုးတင်
လက်မှတ် [Signature] နေ့စွဲ 21.5.2019

၉။ စီမံကိန်းစက်ဝန်းအချိန်ဇယား(PC 2)

ပုံစံ - ၈-၂ - စီမံကိန်းစက်ဝန်းအချိန်ဇယား (PC 2)

လမ်းညွှန်ချက်၊ သက်ဆိုင်ရာလူထုစည်းရုံးရေးမှူး/လက်ထောက်နည်းပညာမှူးများမှ ကျေးဇူးတင်အတွက် ဤပုံစံကို ဖြည့်သွင်းရမည်။		စီမံကိန်းစက်ဝန်းအဆင့်တစ်ခုစီပြီးစီးတိုင်း ကျေးဇူးတင် ကျေးဇူးတင်	
စည်းရုံးရေးမှူး/လက်ထောက်နည်းပညာရေးမှူးဝန်ထမ်း အမည် - ဆာဆက်ဖြူစိန်တင် (CF) + အောင်ကျော်စိန်သိန်း			
ခန.စီ ၂၀၁၅.၀၂.၀၅		စက်ဝန်းအားအမှတ်ခြစ်ပါ <input type="checkbox"/> စက်ဝန်း(၁) <input checked="" type="checkbox"/> စက်ဝန်း(၂) <input type="checkbox"/> စက်ဝန်း(၃) <input type="checkbox"/> စက်ဝန်း (၄)	
ပြည်နယ်/တိုင်း ကရင်	မြို့နယ် ဖျါမြစ်	ကျေးရွာအုပ်စု ဖျါမြစ်	ကျေးရွာ ဗြာဟမဇော

စီမံကိန်းဆောင်ရွက်မှုအဆင့်များ	ခန.စီ		အစည်းအဝေးတွင်တက်ရောက်သူအရေအတွက်					
	စတင်သည့် ခန.	ပြီးဆုံးသည့် ခန.	အမျိုးသား အရေအတွက်	အမျိုးသမီး အရေအတွက်	အိမ်ထောင်စုအရေအတွက်	လူမျိုးစုတက်ရောက်သူ အရေအတွက် နှင့် လူမျိုးစုအမည်	အိမ်ထောင်စုပေါင်း	အိမ်ထောင်စု %
၁။ ကျေးရွာစီမံကိန်း မိတ်ဆက်အစည်းအဝေး	၂၀၁၅.၀၅	၂၀၁၅.၀၅	၂၀	၅၄	၇၄	၇၄ 'ကရင်	၁၄၀	၅၂.၉%
၂။ ကျေးရွာဖွံ့ဖြိုးရေး စီမံချက်ရေးဆွဲခြင်း အစည်းအဝေး	၂၀၁၅.၀၅	၂၀၁၅.၀၅	၂၀	၅၄	၇၄	၇၄ 'ကရင်	၁၄၀	၅၂.၉%
၃။ ကျေးရွာအုပ်စု လုပ်ငန်းဆိုင်ရာချက်ချာသည့်အစည်းအဝေး						၂		
၄။ မြို့နယ်အဆင့်စီမံကိန်းရေးဆွဲရေးနှင့်အကောင်အထောင်ဖော်ရေးကော်မတီ၏			မလို	မလို	မလို	မလို		

၁၀၀။ ကျေးရွာဖွံ့ဖြိုးရေးဦးစားပေးအစီအစဉ် (PC 3)

ပုံစံ - ၈-၃ ကျေးရွာဖွံ့ဖြိုးရေး ဦးစားပေးအစီအစဉ် (Form PC 3)

လယ်မှုနှင့်ချက်၊ အဆင့်(၃)ကျေးရွာဖွံ့ဖြိုးရေးမှန်ချက်အစည်းအဝေးပြီးဆုံးသောအခါ ကျေးရွာစီမံကိန်း အထောက်အကူပြု တော်မတီသည် လူထုစည်းရုံးရေးမှူးအကူအညီဖြင့် ဤပုံစံကိုပြည့်စုံအောင် ဖြည့်သွင်းရမည်။	
လူထုစည်းရုံးရေးမှူး/ဝန်ထမ်း အမည်	ဆာထက် ပိုင်ဝင်းတင်
နေ့စွဲ	၂၀၁၅-၂၀၁၆ စက်တင်ဘာ အမှတ်ခြစ်ပါ (✓) <input type="checkbox"/> စက်တင်ဘာ (၁) <input type="checkbox"/> ဇူလိုင်လ (၂) <input type="checkbox"/> စက်တင်ဘာ (၃) <input type="checkbox"/> စက်တင်ဘာ (၄) <input type="checkbox"/>
ပြည်နယ်/ခရိုင်	ကရင်
မြို့နယ်/ပျဉ်းဘွဲ့	ကျေးရွာအုပ်စု
ကျေးရွာအုပ်စု	မြို့မမြို့
ကျေးရွာ	ညာမလေ

၈။ အခက်အခဲအတားအဆီးများအားဆွေးနွေးခြင်း - ယခုလက်ရှိအခြေအနေတွင်ဤကျေးရွာဖွံ့ဖြိုးတိုးတက်ရေးအတွက် အဓိကအခက်အခဲအတားအဆီးများသည် မည်သည့်များဖြစ်ပါသနည်း။ (အမျိုးသား/သမီး အနည်းဆုံးအခက်အခဲ ၅ ခုစီဖော်ပြပါ)

အုပ်စုဖွဲ့ဆွေးနွေးမှုများမှ တင်ပြသောအခက်အခဲအတားအဆီးများ	
လက်ပန်းဆက်သွယ်ရေးမရှိသောကြောင့် ရွာနီးပါးမှာ များသည့်အားဖြင့် လက်ခံ	<input type="checkbox"/> ကျား <input checked="" type="checkbox"/> မကျား + ၀
မီးသတ်ရေးအား အလုံအလောက် မရှိသောကြောင့် ကလေးများ၏ သေဆုံးမှုများ	<input type="checkbox"/> ကျား <input checked="" type="checkbox"/> မကျား + ၀
တိတားမရှိသောကြောင့် မြို့ရပ်အတွင်း ယဉ်ကျေးမှုများ မရှိသောကြောင့်	<input checked="" type="checkbox"/> ကျား <input type="checkbox"/> မကျား + ၀
ရေအား အလုံအလောက် မရှိသည့်အတွက် ရေသောက်ရန် ဝန်ခံရခြင်း	<input type="checkbox"/> ကျား <input checked="" type="checkbox"/> မကျား + ၀
နိုင်ငံရေးအခြေအနေအထားကြောင့် အခက်အခဲများ	<input checked="" type="checkbox"/> ကျား <input type="checkbox"/> မကျား + ၀

၉။ မျှော်မှန်းခြင်း- နောင်လာမည့် (၅) နှစ် အတွင်း ကျေးရွာဖွံ့ဖြိုးရေး မျှော်မှန်းလျာထားချက်များအား တင်ပြပါ။

အုပ်စုဖွဲ့ဆွေးနွေးမှုများမှ တင်ပြသောအခက်အခဲအတားအဆီးများ	
ရွာနီးပါးမှာ များသည့်အားဖြင့် လက်ခံ	<input type="checkbox"/> ကျား <input checked="" type="checkbox"/> မကျား + ၀
ရွာနီးပါးမှာ များသည့်အားဖြင့် လက်ခံ	<input type="checkbox"/> ကျား <input checked="" type="checkbox"/> မကျား + ၀
ရေအား အလုံအလောက် မရှိသည့်အတွက် ရေသောက်ရန် ဝန်ခံရခြင်း	<input type="checkbox"/> ကျား <input checked="" type="checkbox"/> မကျား + ၀
နိုင်ငံရေးအခြေအနေအထားကြောင့် အခက်အခဲများ	<input checked="" type="checkbox"/> ကျား <input type="checkbox"/> မကျား + ၀
	<input type="checkbox"/> ကျား <input checked="" type="checkbox"/> မကျား + ၀

ဂ။ လူထုစီမံကိန်း၏ လာမည့် (၄) နှစ်အတွက် အကျိုးဝင်သော ဦးစားပေး ဖွံ့ဖြိုးတိုးတက်မှု လုပ်ငန်း အစီအစဉ်များအားဖော်ပြပါ။

ဦးစားပေး အဆင့် သတ်မှတ်ချက်	ကျေးရွာအတွက် ဦးစားပေး ဖွံ့ဖြိုးတိုးတက်မှု လုပ်ငန်းစဉ်များ	အဆိုပြုသူ (အမျိုးသားများ/ အမျိုးသမီးများ/ အမျိုးသား+ အမျိုးသမီး)	အခန်းကဏ္ဍ	ခန့်မှန်း ကုန်ကျစရိတ်	အကျိုးခံစားခွင့်ရှိသူခန့်မှန်းခြေအရေအတွက်		
					ကျား	မ	ပေါင်း
၁	ညာမရွာ - လော်ရွာ ဝေးရွာများအတွက် (၆၅၀ x ၂၅၀) မြေပမာဏ	အမျိုးသား ၁၅ ဦး	လမ်း/ တံတား	၃၀၀ သိန်း	၄၅၀	၃၅၀	၈၀၀
၂	ညာမရွာ - ဟူးကပ်ရွာများ (၆၅၀ x ၂၅၀) မြေပမာဏ	အမျိုးသား ၁၅ ဦး	လမ်း/ တံတား	၂၀၀ သိန်း	၃၀၀	၂၅၀	၅၅၀
၃	စာသင်-ကျောင်းအတွက် (၆၅၀ x ၃၀၀ x ၁၂)	အမျိုးသား ၁၅ ဦး	ပညာရေး	၂၅၀ သိန်း	၄၅၀	၃၅၀	၈၀၀
၄	ကျောင်းခြံစည်းရုံးတာ (၆၅၀ x ၅၀)	အမျိုးသား	ပညာရေး	၆၅ သိန်း	၄၅၀	၃၅၀	၈၀၀
၅	ကျွတ်စိတ်ကွင်းတူးခြင်း (၆၅၀ x ၅၀)	အမျိုးသား + အမျိုးသမီး	ကျေးရွာရေးရာ	၅၀ သိန်း	၄၅၀	၃၅၀	၈၀၀

ဃ။ လူထုစီမံကိန်း၏ လာမည့် (၄) နှစ်အတွက် အကျိုးမဝင်သော ဦးစားပေး ဖွံ့ဖြိုးတိုးတက်မှု လုပ်ငန်း အစီအစဉ်များအားဖော်ပြပါ။

အဆင့်	ကျေးရွာအတွက် ဦးစားပေး ဖွံ့ဖြိုးတိုးတက်မှု လုပ်ငန်းစဉ်များ	အဆိုပြုသူ (အမျိုးသားများ/ အမျိုးသမီးများ/ အမျိုးသား+ အမျိုးသမီး)	အခန်းကဏ္ဍ
၁	ရွက်ဖျား ရောဂါ သင်တန်း ဦးစားပေး	အမျိုးသား ၁၅ ဦး	ကျန်းမာရေး
၂	အုန်းကြီး ကျောင်းအတွက် အစားအသောက်	အမျိုးသား	ကျန်းမာရေး
၃			
၄			
၅			

ခေါင်းဆောင်၊ ကျေးရွာစီမံကိန်းအထောက်အကူပြုကော်မတီမှအတည်ပြုသည်။

အမည် ----- ဦးအောင်စွာ ----- လက်မှတ် -----  ----- နေ့စွဲ ----- ၂၅.၅.၂၀၁၉ -----

၁၁။ အစည်းဝေးမှတ်တမ်းများ

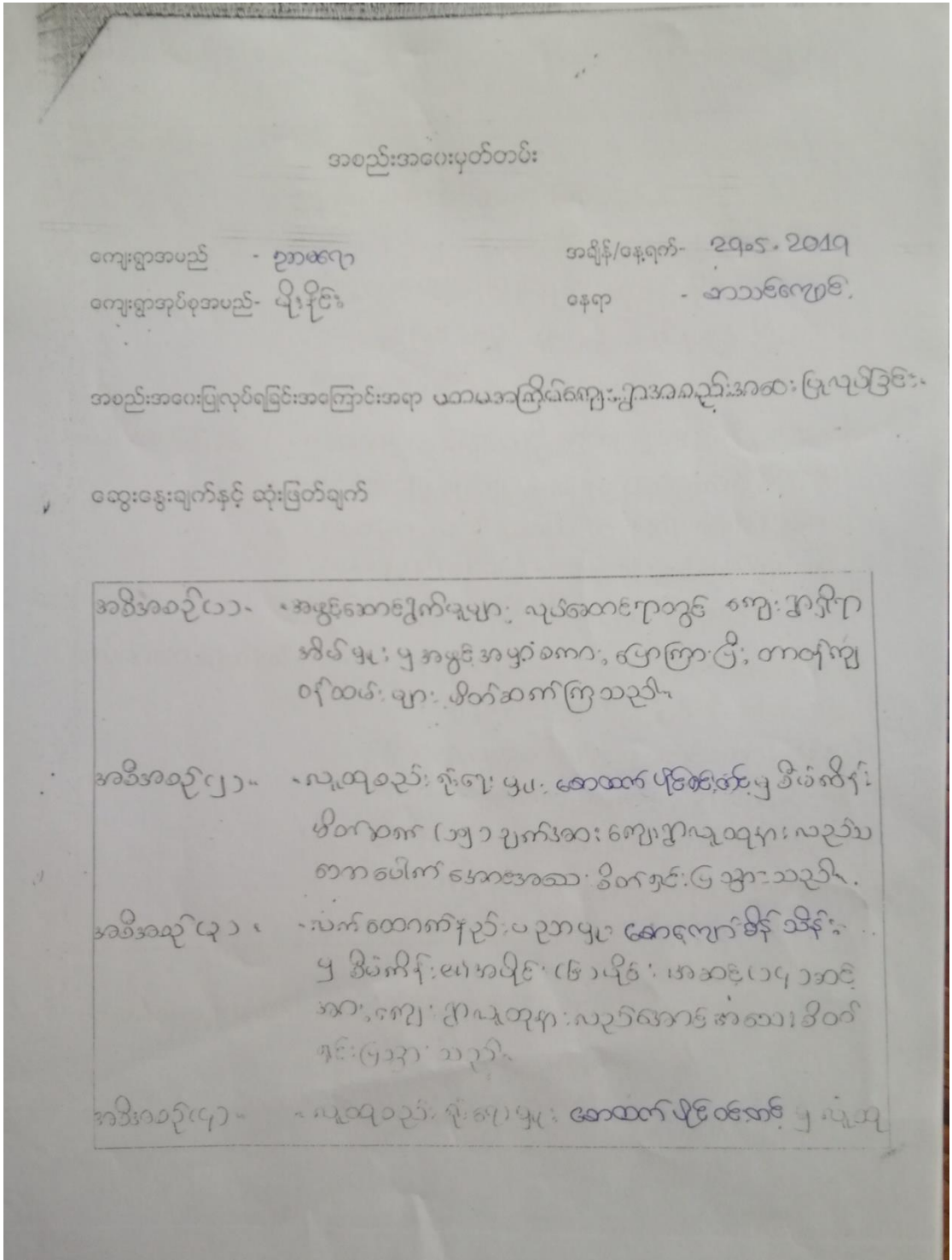

ထို့နောက် ဂျပိယာလောကလုပ်ငန်းများကို ဦးစားပေးပြီး ချယ်လ်ကျေး ဤ
သူ့သားများ၏ ဆန္ဒအရပ်ရပ်ကို ပေါ်ထွက်စေရန် (၄.၃.၂၀၁၁) မှစ၍

ဖြင့် မဲပေးစေပြီး ဤသား ၂၂ ယောက်ကို မဲရေထွက်စေရာ ဦးစား
ပေး လုပ်ငန်း များကို ပြေးချယ်ခဲ ပါသည်။

အစိတ်စဉ် (၃)။
“ လက်ထောက်မှူးသည် ပညာ ဗျူး အောင်ကျော်စွာကို
၂ သက်တမ်းပတ်တိုး ရှောင်ဆိုရာ အကဲအတွယ်
များ၊ လူမှုရေး၊ အကဲအတွယ်များ မေးခွန်းနှင့်
ဖြေရှင်း ဖြေဆိုရာတွင် ပြုခြင်း၊ ပြုစုရေး ဤလူထု
ကို ပိုမိုနားလည်စေရန် ရှင်းလင်းဆွေးနွေးခဲ ပါ
သည်။ ဆောင်ရွက်၊ ရှောင်ရန် ဖွဲ့စည်းထောက်
ကော်မတီ အဖွဲ့များ၊ ဇာတာဝန်ဝတ္တရား များကို
သေချာစွာ ရှင်းပြ ခဲ ပါသည်။

အစိတ်စဉ် (၄)။
“ လူထုသည် ရှိ၊ ဤ ဗျူး အောင်ကျော်စွာ ဝင်ရောက်ပတ်ကော်
မတီတိုင်း တွင် အနည်းဆုံး အဖွဲ့များ သမီး ၂၀၁၂
ပါဝင်မည် အကြောင်း ရှင်းလင်းပြီး ကော်မတီအ
ဖွဲ့ဝင်များကို မဲပေး ပေးချယ်ခဲ ပါသည်။ ရှေး
ဤစီထောက်ကော်မတီကို အဖွဲ့သား (၉) ဦး
အဖွဲ့သား (၃) ဦး၊ ခုခံပေါင်း (၁၆) ဦးဖြင့်
ဖွဲ့စည်းခဲ သည်။ ဆက်လက်ပြီး ၀၀-၂ မှစ၍
ကို သက် ပြုစုရေး ဝါးဖြင့် အစဉ်အစား
ဥပဒေ (၅) ဝေ နာဂီတွင် ပါဝင် သိမ်းခဲ သည်။

မှတ်တမ်းပြုသူ - အမည် - အောင်ကျော်စွာ လက်မှတ် - ဇန်နဝါရီ - ၂၀၁၅

အတည်ပြုသူ - အမည် - အောင်ကျော်စွာ လက်မှတ် - ၃ ဇန်နဝါရီ - ၂၀၁၅

၁၂။ ကဏ္ဍအလိုက်ဦးစားပေးဖွဲ့ပြီးရေးလုပ်ငန်းစဉ်များ

ကဏ္ဍ အစဉ်ကဏ္ဍစားပေးလုပ်ငန်းစဉ်များ

ကျေးဇူးအပူပေးရေးစဉ်

စဉ်	မိမိ၏ ပေး ပေး အပူ	လုပ်ငန်းအမျိုး အစား	အစဉ်အစဉ်			အပူပေး အပူပေး	အစဉ်အစဉ် အပူပေး	အပူပေး
			၈	၉	၈+၉			
၁။		အစဉ်အစဉ်အပူပေး အပူပေးအပူပေး		✓		Jose	လမ်း၊ လမ်း	
၂။		လမ်းအပူပေး၊ လမ်း အပူပေးအပူပေး			✓	Jose	လမ်း၊ လမ်း	
၃။		အပူပေးအပူပေး			✓	Jose	အပူပေး	
၄။		အပူပေးအပူပေး	✓			Jose	အပူပေး	
၅။		အပူပေးအပူပေး			✓	Jose	အပူပေးအပူပေး	
၆။		အပူပေးအပူပေး			✓	Jose	အပူပေး	
၇။		အပူပေးအပူပေး	✓			Jose	အပူပေး	

