

ပြည်ထောင်စုသမ္မတမြန်မာနိုင်ငံတော်အစိုးရ  
စိုက်ပျိုးရေး၊ မွေးမြူရေးနှင့် ဆည်မြောင်းဝန်ကြီးဌာန  
ကျေးလက်ဒေသဖွံ့ဖြိုးတိုးတက်ရေးဦးစီးဌာန  
လွိုင်ကော်-ရှားတောမြို့နယ်



လူထုဗဟိုပြုစီမံကိန်း

National Community Driven Development Project



ကျေးရွာဖွံ့ဖြိုးရေးအစီအစဉ် (၂၀၁၉-၂၀၂၀)  
Village Development Plan(VDP)  
လွိုင်ကော်မြို့နယ်၊ နွားလရိုး ကျေးရွာအုပ်စု၊ နွားလရိုး(ရွာမ)

မာတိကာ

အကြောင်းအရာ	စာမျက်နှာ
၁။ မြို့နယ်ပြင်မြေပုံ	၃
၂။ အုပ်စုမြေပုံ	၄
၃။ အုပ်စုတွင်ပါဝင်သောကျေးရွာများစာရင်း	၅
၄။ ကျေးရွာသမိုင်းကြောင်း(ကျေးရွာအခြေခံအချက်အလက်များ)	၆
၅။ လူထုပူးပေါင်းပါဝင်သော လူမှုဆန်းစစ်ခြင်းနှင့်အကဲဖြတ်ခြင်းလုပ်ငန်းစဉ် (PSA/PRA)အကျဉ်းချုပ်ဇယား	၇
၆။ လူမှုရေး နှင့် အရင်းအမြစ်ပြင်မြေပုံ	၈
၇။ လူမှုရေး နှင့် အရင်းအမြစ်ပြင်မြေပုံသုံးသပ်ချက်	၉
၈။ ဥစ္စာနေကြွယ်ဝမှုအဆင့် သတ်မှတ်ချက်ပြပုံ	၁၀
၉။ ဥစ္စာနေကြွယ်ဝမှုအဆင့်သတ်မှတ်ချက်ဇယားသုံးသပ်ချက်	၁၁
၁၀။ ရာသီခွင်ပြဇယား	၁၂
၁၁။ ရာသီခွင်ပြဇယားသုံးသပ်ချက်	၁၃
၁၂။ အရင်းအမြစ် အသုံးပြုမှုနှင့်ထိန်းချုပ်မှု	၁၄
၁၃။ အရင်းအမြစ် အသုံးပြုမှုနှင့်ထိန်းချုပ်မှု သုံးသပ်ချက်	၁၆
ပင့်ကူအိမ်ပြပုံ (ကျား၊မ)	၁၇
၁၅။ ပင့်ကူအိမ်သုံးသပ်ချက် (ကျား၊မ)	၁၈
၁၆။ အဖွဲ့အစည်းချိတ်ဆက်မှုပြပုံ	၁၉
၁၇။ အဖွဲ့အစည်းချိတ်ဆက်မှုပြပုံသုံးသပ်ချက်	၂၀
၁၈။ ကော်မတီဝင်များစာရင်း	၂၁
၁၉။ ကျေးရွာအုပ်စုကော်မတီဖွဲ့စည်းပုံဇယား	၂၂
၁၉။ ကျေးရွာအချက်အလက်များ (ပုံစံ-၁)	၂၄
၂၀။ စီမံကိန်းအချိန်ဇယား (ပုံစံ-၂)	၂၇
၂၁။ ကျေးရွာဖွံ့ဖြိုးရေးဦးစားပေးအစီအစဉ် (ပုံစံ-၃)	၂၉
၂၂။ အစည်းအဝေးမှတ်တမ်းများ	၃၉
၂၃။ ကဏ္ဍအလိုက်ဦးစားပေးဖွံ့ဖြိုးရေးလုပ်ငန်းစဉ်များ	၄၀
၂၄။ ဦးစားပေးလုပ်ငန်းများရွေးချယ်ခြင်းဇယား	၄၂
၂၅။ ကျေးရွာဖွံ့ဖြိုးရေးအစီအစဉ်ဆောင်ရွက်မှုမှတ်တမ်းဓာတ်ပုံများ	၄၃

# လွိုင်ကော်မြို့နယ်မြေပုံ

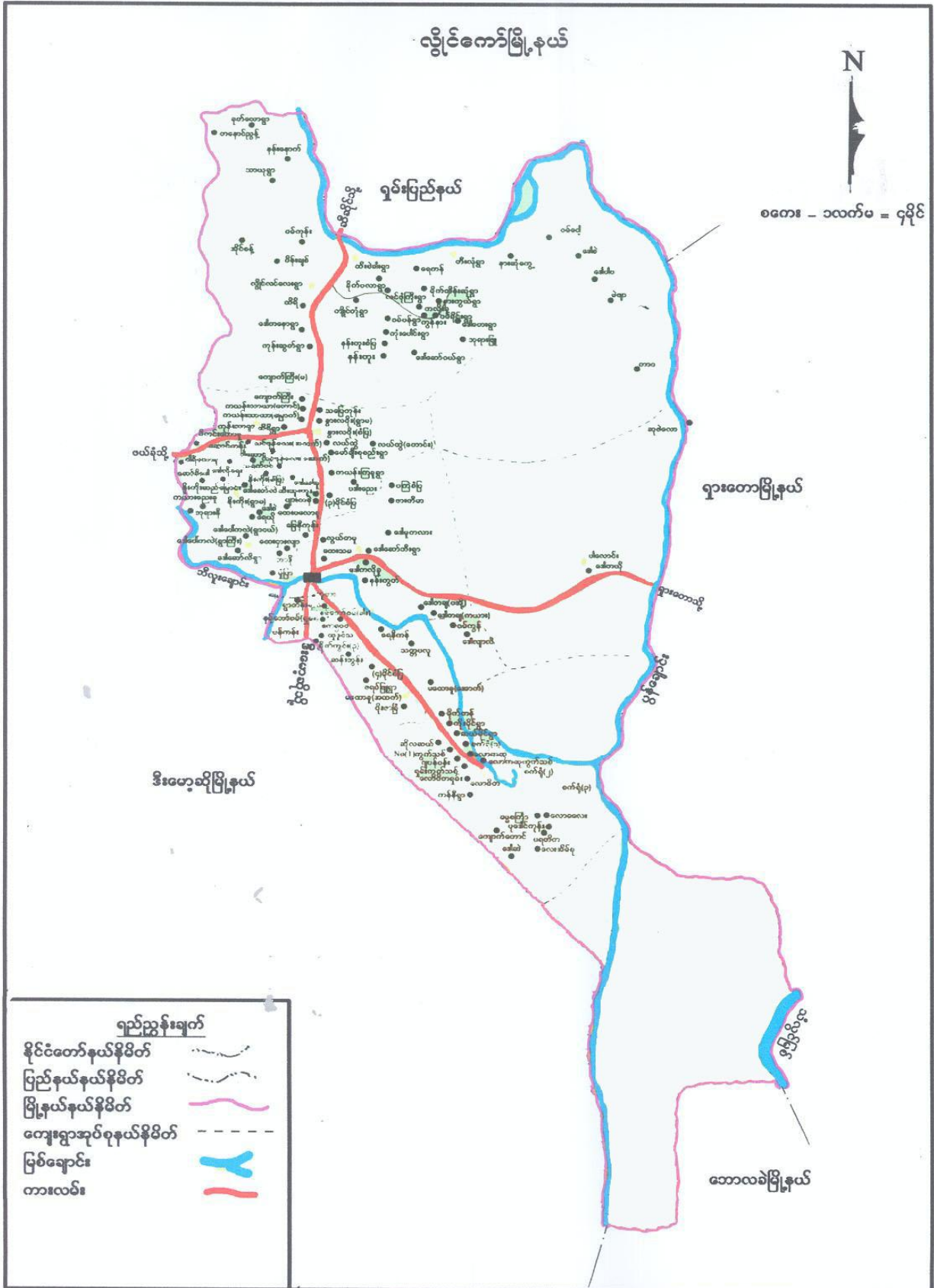

# ကျေးရွာအုပ်စုမြေပုံ



ကျေးရွာအုပ်စုတွင် ပါဝင်သော ကျေးရွာများစာရင်း

စဉ်	ကျေးရွာအုပ်စုအမည်	ကျေးရွာအမည်	မှတ်ချက်
၁။	နွားလဝိုးအုပ်စု	နွားလဝိုးစံပြ	
၂။	နွားလဝိုးအုပ်စု	နွားလဝိုးရွာမ	
၃။	နွားလဝိုးအုပ်စု	ကယန်းကြံ့	
၄။	နွားလဝိုးအုပ်စု	ပဒါးညေး	
၅။	နွားလဝိုးအုပ်စု	လယ်ထွဲရွာဟောင်း	
၆။	နွားလဝိုးအုပ်စု	လယ်ထွဲရွာသစ်	
၇။	နွားလဝိုးအုပ်စု	လင်ဖုံ(အထက်)	
၈။	နွားလဝိုးအုပ်စု	လင်ဖုံ(အောက်)	
၉။	နွားလဝိုးအုပ်စု	ဒေါခေါ်ခူ	
၁၀။	နွားလဝိုးအုပ်စု	မော်ချီးစုစည်း	
၁၁။	နွားလဝိုးအုပ်စု	၃ မိုင်ပကြံစံပြ	
၁၂။	နွားလဝိုးအုပ်စု	ထီးသူးကူး	
၁၃။	နွားလဝိုးအုပ်စု	ပျားကနဲ	
၁၄။	နွားလဝိုးအုပ်စု	မြေနီကုန်း	
၁၅။	နွားလဝိုးအုပ်စု	ထေးပလော်ခူ	
၁၆။	နွားလဝိုးအုပ်စု	ထီရိ	
၁၇။	နွားလဝိုးအုပ်စု	ကယန်းသာယာ(တောင်)	
၁၈။	နွားလဝိုးအုပ်စု	ကယန်းသာယာ(မြောက်)	
၁၉။	နွားလဝိုးအုပ်စု	သပြေကုန်း	
၂၀။	နွားလဝိုးအုပ်စု	ကျောက်ကြီး(တောင်)	

လူထုဗဟိုပြုစီမံကိန်းမှလူထုပူးပေါင်းပါဝင်သောနည်းဖြင့်စတုတ္ထနှစ်စီမံကိန်းမိတ်ဆက်အစည်းအဝေး

(၂၀၁၉-၂၀၂၀) ခုနှစ်

ကျေးရွာအုပ်စုအမည်-နွားလဝိုး ကျေးရွာအမည်- နွားလဝိုး(ရွာမ) ရက်စွဲ ၂၄.၉.၂၀၁၉

**၁။ ကျေးရွာသမိုင်းအကြောင်း**

နွားလဝိုးရွာမ ကျေးရွာတွင် အိမ်ခြေ(၁၉၂) ရှိပါသည်။ အစီကစိုက်ပျိုးသီးနှံများမှာ စပါး၊ ပြောင်း၊ ပဲစဉ်းငုံတို့ဖြစ်သည်။ နွားလဝိုးရွာမ ကျေးရွာတွင် ဗုဒ္ဓဘာသာကို အဓိက ကိုးကွယ်ကြပါသည်။ နွားလဝိုးရွာမကို စတင်တည်ထောင်သူများမှာ ရှမ်း၊ပအိုဝ်းများဖြစ်ကြပြီး လွန်ခဲ့သော နှစ်ပေါင်း (၈၀)ခန့်တွင် ဗမာလူမျိုးများ ရောက်ရှိလာပြီး အိမ်ခြေ(၇)အိမ်ဖြင့် စတင်နေထိုင်ခဲ့ကြပါသည်။ ထို့နောက်အိမ်ခြေ တစ်ပြည်းပြည်း တိုးပွားလာပြီး အခြေတကျ နေထိုင်လာကြသည်။

နွားလဝိုးရွာဟု အမည်ခေါ်ရခြင်းမှာရွာ၏ မြောက်ဘက်ထိပ်အဝင်တွင် သရက်ပင်ကြီးနှစ်ပင် ရှိပါသည်။ ထိုသရက်ပင်ကြီး၏ အရိပ်သည်အလွန်ကောင်း သောကြောင့် ရှမ်းနွားလည်းခရီးသည် များသည်နေ့ဘက်တွင် သာမကညအိပ်၊ ညနေပင်နာခိုးကြသည်။ ထို့ကြောင့်ရွာနာမည်ကို ရှမ်းအခေါ် အဝေါ်ဖြင့် နားလာဝိုးဟု အမည်ခေါ်တွင်ခဲ့ပြီး ယခုနောက်ပိုင်းတွင်းတွင် နွားလဝိုးဟု ပြောင်းလဲခေါ်ဆိုလာခဲ့သည်။ ၁၉၇၆ခုနှစ်တွင် နွားလဝိုး ရေလှောင်ကန်ကို တည်ဆောက်ခဲ့သည်။ ၁၉၈၂ခုနှစ်တွင် နွားလဝိုး စာသင်ကျောင်းကို စတင်တည်ဆောက်ခဲ့ပါသည်။ ၁၉၈၃ခုနှစ်တွင် နွားလဝိုးဈေးနှင့် ထေရဝါဒဗုဒ္ဓသာသနာ ကျောင်းကိုတည်ဆောက်ခဲ့ ပါသည်။

မှတ်တမ်းတင်သူ  
အမည် - ဒေါ်လူစီးယာအေးမွန်  
ရာထူး - လူထုစည်းရုံးရေးမှူး

လူထုပူးပေါင်းပါဝင်သောလူမှုဆန်းစစ်ခြင်းနှင့်အကဲဖြတ်ခြင်းလုပ်ငန်းစဉ်(PSA/PRA) အကျဉ်းချုပ်ဇယား

စဉ်	အကြောင်းအရာ	ရက်စွဲ	ဦးတည်အုပ်စု	တက်ရောက်သူ			အဓိကဆွေးနွေးချက်များ
				ကျား	မ	ပ	
၁	လူမှုရေးအရင်းအမြစ် ပြမြေပုံ (social Map/Resource Map)	၂၄.၉.၂၀၁၉	ရပ်မိ၊ရပ်ဖ ကော်မတီဝင်များ	၆၄	၅၉	၁၂၃	အိမ်အမျိုးအစားများ၊အခြေခံ အဆောက်အဦးများ၊လမ်းပန်း ဆက်သွယ်ရေးအခြေအနေ၊ လယ်ယာမြေမြစ်ချောင်း၊ ရေတွင်းရေကန်သစ်တောများ
၂	ဥစ္စာနေကြွယ်ဝမှု အဆင့်သတ်မှတ်ချက် (Wealth Ranking)	၂၄.၉.၂၀၁၉	ချမ်းသာ၊ အလယ်အလတ်၊ နွမ်းပါးအုပ်စု	၆၄	၅၉	၁၂၃	ကျေးရွာလူမှုစီးပွားအုပ်စုများ၊ ခွဲခြားသတ်မှတ်နိုင်ရေးအတွက် အခြေခံစံနှုန်းများသတ်မှတ်ခြင်း ကျေးရွာသားများနှင့်အများသ ဘောတူခွဲခြားသတ်မှတ်ခြင်း
၃	ပိုင်ဆိုင်မှုသုံးသပ်ခြင်း	၂၄.၉.၂၀၁၉	ကော်မတီဝင်၊ အမျိုးသမီး၊ အမျိုးသားများ	၆၄	၅၉	၁၂၃	အမျိုးသမီးနှင့် အမျိုးသားများ ပိုင်ဆိုင် ပြီးထိန်းချုပ်ထား သည့်ပိုင်ဆိုင်မှု(သို့) အရင်းအမြစ် များကိုသုံးသပ်ခြင်း
၄	ရာသီခွင်ပြကွဲဒီဇိုင်း Seasonal Calender	၂၄.၉.၂၀၁၉	ကော်မတီဝင်၊ အမျိုးသမီး၊ အမျိုးသားများ	၆၄	၅၉	၁၂၃	ရာသီဥတု၊စိုက်ပျိုးသီးနှံများ၊ လယ်ယာလုပ်ငန်းများ၊ ဝင်ငွေထွက်ငွေ၊မွေးမြူ ရေးလုပ်ငန်းများ၊
၅	ပင့်ကူအိမ်ကွန်ယက် (Spider Web)	၂၄.၉.၂၀၁၉	အမျိုးသား၊ အမျိုးသမီးများ	၆၄	၅၉	၁၂၃	အမျိုးသား၊အမျိုးသမီးများ တန်းတူအခွင့်အရေးရရှိမှု နှင့် မရရှိသည့်အကြောင်း အရင်းများ
၆	အဖွဲ့အစည်းချိတ်ဆက် ပုံ (Venn Diagram)	၂၄.၉.၂၀၁၉	ကျေးရွာလူမှုဖွံ့ဖြိုး ရေးအဖွဲ့အုပ်ချုပ်ရေး အဖွဲ့၊ကျေးရွာစီမံ ထောက်အဖွဲ့	၆၄	၅၉	၁၂၃	ကျေးရွာတွင်ရှိအဖွဲ့အစည်းများ နှင့်ဖွံ့ဖြိုးရေးလုပ်ငန်းအတွက် ချိတ်ဆက်ဆောင်ရွက်လုပ် ကိုင်မှု



ကျေးရွာ၏ လူမှုရေးအရင်းအမြစ်ပြမြေပုံရေးဆွဲခြင်း

မြို့နယ်-လွိုင်ကော်..။ကျေးရွာအုပ်စု-နွားလင်း...။ကျေးရွာ-နွားလင်း(ရွာမ)...။ရက်စွဲ-  
၂၀၂၀.၉.၂၀၁၈...



ပါဝင်ဆွေးနွေးသူ

- ကျား -၆၀ဦး
- မ -၈၂ဦး

မှတ်တမ်းတင်သူ

- အမည်-ဒေါ်လူစီးယာအေးမွန်
- ရာထူး-လူထုစည်းရုံးရေးမှူး



# လူမှုရေး နှင့် အရင်းအမြစ်ပြု မြေပုံသုံးသပ်ချက်

နွားလဝိုးရွာမ ကျေးရွာသည်လွိုင်ကော်မြို့၏ မြောက်ဘက်တွင် တည်ရှိပြီးလွိုင်ကော်မှ ရန်ကုန်အဝေးပြေး လမ်းမကြီးဘေးတွင် တည်ရှိသောရွာဖြစ်ပါသည်။ အိမ်ခြေစုစုပေါင်း(၁၉၂)အိမ်ရှိပြီး ဗုဒ္ဓဘာသာကို ကိုးကွယ်ကြပါသည်။ နွားလဝိုးကျေးရွာတွင် ဗမာလူမျိုးအများဆုံးနေထိုင်ကြပါသည်။

နွားလဝိုးကျေးရွာတွင် အဓိကစိုက်ပျိုးသီးနှံများမှာ စပါးပြောင်း၊ ပဲစဉ်းငုံတို့ဖြစ်ပြီး မြေပဲကိုလည်း အနည်းငယ်စိုက်ပျိုးကြပါသည်။ လယ်ယာပိုင်ဆိုင်သော မိသားစုအိမ်ခြေမှာ အနည်းငယ်သာ ရှိပါသည်။ စားဝတ်နေရေး ဖူလုံသောမိသားစုများမှာ ရွာ၏မြောက်ပိုင်းတွင်တည်ရှိပါသည်။ အမျိုးသမီးမှာ မိသားစုဝင်ငွေရရှိရန် အတွက်ကြက်၊ ဝက်မွေးမြူရေးလုပ်ငန်းဖြင့် တစ်ဖက်တစ်လှမ်းမှ ဝင်ငွေရရှိ အောင်မွေးမြူထားပါသည်။

နွားလဝိုးကျေးရွာသည် ဇန်နဝါရီလမှ ဇွန်လအထိသောက်သုံး ရေလုံလောက်မှုမရှိပါ။ ထိုသို့ သောက်သုံး ရေမလုံလောက်သည့် အတွက်နွားလဝိုးကျေးရွာ၏ အနောက်မြောက်ဘက် ရှိထီရိကျေးရွာ အထိထော်လာရုံဖြင့် သွားရောက်ခပ်ယူခဲ့ရပါသည်။ ၁၉၇၆ခုနှစ်တွင် နွားလဝိုးဆည်ကို တည်ဆောက်ခဲ့ ပါသည်။သို့သော်ကျေးရွာတွင် ဆည်ရှိသော်လည်း ၂၀၁၆ခုနှစ်၊နှုန်းမြေများ၊ အမှိုက်များပြည့်နေသော ကြောင့်အမှိုက်များ ဆယ်ယူပြီးသည့် နောက်ဆည်များတွင် ရေများခမ်းခြောက်လာပြီး သောက်သုံး ရေရှားလာပါသဖြင့် နွေရာသီတွင် သောက်သုံးရေ လုံလောက်မှုမရှိပါ။

နွားလဝိုးကျေးရွာတွင် အထက်တန်းကျောင်း ၁ကျောင်းရှိပြီး ထိုကျောင်းတွင် နွားလဝိုး အတွင်းရှိရွာပေါင်း(၂၀)ကျော်မှ ကျောင်းသူကျောင်းသားများ လာရောက်ပညာ သင်ယူခဲ့ရ ပါသည်။နွားလဝိုးကျေးရွာတွင် မူကြိုကျောင်း(၁)ကျောင်းရှိပြီး ထိုမူကြိုကျောင်းကို ၂၀၁၇ခုနှစ် ဇွန်လတွင် လူထုဗဟိုပြုစီမံကိန်းမှ ဆောက်လုပ်ပေးခဲ့ပါသည်။ မူကြိုကျောင်း၏ အနောက်တွင် ဆေးပေးခန်း ရှိပါသည်။ ထိုဆေးပေးခန်းမှာလည်း နွားလဝိုးရွာမကျေးရွာ၏ အနီးအနားရှိ ကျေးရွာများလည်းထ ပို့ဆေးပေးခန်းကိုသာ အသုံးပြုနေရပါသည်။

နွားလဝိုးရွာမ ကျေးရွာတွင် အစည်းအဝေးများကျင်းပရာတွင် ရွာ၏မြောက်ဘက်ရှိ ဘုန်းကြီးကျောင်းကို သာအသုံးပြုရပါသည့် အတွက်သွားလာရာ ဝေးလံနေခြင်း၊ ပွဲလမ်းသဘင် နှင့်ကြုံရသည့် အချိန်တွင်အဆင်မပြေ ဖြစ်သည့်အတွက် အစည်းအဝေးခန်းမ ဆောင်လိုအပ်နေ ပါသည်။ ရွာတွင်းရှိ လမ်းများမှာလည်း မြေသားလမ်းများ သာဖြစ်သည့်အတွက် မိုးရာသီတွင် သွားလာရခက်ခဲပါသည်။

## ဥစ္စာနေအဆင့် ခွဲခြားမှု စံနမူနာပုံစံ

မြို့နယ် ...လွိုင်ကော်.. ။ကျေးရွာအုပ်စု-နွားလတိုး၊ ကျေးရွာ-နွားလတိုး(ရွာမ)...၊ရက်စွဲ ...၂၀.၉.၂၀၁၈...

အမျိုးအစား	သတ်မှတ်ချက်/ညွှန်းကိန်းများ	အိမ်ထောင်စု အရေးအတွက်	ရာခိုင်နှုန်း
အဆင်ပြေသောအုပ်စု	တိုက်(၂)ထပ်၊ ကား(၃)စီး၊ ထော်လာဂျီ၊ ဆိုင်ကယ်(၂)စီး၊ တောင်ယာ(၅)ဧက၊ လယ်(၂)ဧက	၃၂	၁၈%
အလယ်အလတ် အုပ်စု	ပျဉ်ထောင်အိမ်၊ ဆိုင်ကယ်(၁)စီး၊ နွား(၂)ကောင်၊ ထော်လာဂျီ၊ တောင်ယာ(၂)ဧက၊ဈေးဆိုင်	၁၁၃	၆၈%
ဆင်းရဲ/နွမ်းပါးအုပ်စု	ဝါးထရုံအိမ်၊ စက်ဘီး(၁)စီး၊ တောင်ယာအငှားလိုက်၊ ဈေးရောင်း၊ နေ့စားလိုက်	၄၇	၁၄%
<b>စုစုပေါင်းအိမ်ထောင်စု</b>		<b>၁၉၂</b>	<b>၁၀၀%</b>

ပါဝင်ဆွေးနွေးသူ

ကျား- ၆၄ဦး

မ - ၅၉ဦး

မှတ်တမ်းတင်သူ

အမည်-ဒေါ်လှစီးယာအေးမွန်

ရာထူး-လူထုစည်းရုံးရေးမှူး

## ဥစ္စာနေကြွယ်ဝမှုဇယား သုံးသပ်ချက်

နွားလဝိုး (ရွာမ) ကျေးရွာသည် အဆင်ပြေသောအဆင့်၊ အလယ်အလတ်အဆင့်၊ ဆင်းရဲ နွမ်းပါးအဆင့်ဟူ၍ သုံးမျိုးခွဲခြားထားပါသည်။ အဆင်ပြေသော အဆင့်တွင်တိုက်အိမ်၊ ကား(၃)စီး၊ ထော်လာဂျီ၊ တောင်ယာ(၅)ဧက၊ ဆိုင်ကယ်(၂)စီး၊ လယ်(၂)ဧကတို့ကို ပိုင်ဆိုင်ထားသော မိသားစုမှာ (၃၂)အိမ်ဖြစ်ပါသည်။

အလယ်အလတ် အဆင့်တွင် ပျဉ်ထောင်အိမ်၊ ဆိုင်ကယ်(၁)စီး၊ ထော်လာဂျီ၊ နွား(၂)ကောင်၊ တောင်ယာ(၂)ဧက၊ ဈေးဆိုင်တို့ကိုပိုင်ဆိုင် ထားသောအိမ်ခြေမှာ(၁၁၃)အိမ်ဖြစ်ပါသည်။

ဆင်းရဲနွမ်းပါး အဆင့်တွင် ထရံအိမ်၊ ဈေးကောင်း၊ ဆိုင်ကယ်(၁)စီး၊ နေ့စားအဌာလိုက်၊ စက်ဘီး (၁)စီး တို့ကိုပိုင်ဆိုင်ထားသော မိသားစုမှာ(၄၇) အိမ်ဖြစ်ပါသည်။

နွားလဝိုးရွာမ ကျေးရွာတွင်နွမ်းပါးရသည့် အကြောင်းရင်းမှာ တောင်ယာမြေမရှိခြင်း၊ မိသားစု များခြင်း၊ စားဝတ်နေရေးမဖူလုံခြင်း၊ ကျပန်းအလုပ်၌ သာမီခိုနေရခြင်းကြောင့် ဝင်ငွေနှင့် ထွက်ငွေ မမျှတခြင်း၊ အလုပ်အကိုင် ရှားပါးခြင်းကြောင့်ဖြစ်သည်။

ဆင်းရဲနွမ်းပါးသော မိသားစုများကို ကျေးရွာဖွံ့ဖြိုးရေး လုပ်ငန်းများတွင် ပါဝင်စေခြင်း၊ အမျိုးသမီးများအတွက် အသက်မွေးဝမ်းကြောင်း လုပ်ငန်းများတွင်ပါဝင်စေခြင်းဖြင့် စားဝတ်နေရေး ဖူလုံမှုရရှိလာပြီး ဝင်ငွေတိုးလာပါက မိသားစုစားဝတ်နေရေး တစ်ဖက်တစ်လှမ်းမှ ထောက်ပံ့ပေး နိုင်မည်ဖြစ်သည်။

# ရာသီခွင်ပြကွဒိန်

ရာသီခွင်ပြကွဒိန် ( ၃၀:၂၅:၅၀ )

အကြောင်းအရာ	တန်ခူး	ကဆုန်	နယုန်	ဝါဆို	ဝါခေါင်	တော်သလင်း	သီတင်းကျွတ်	တန်ဆောင်မုန်း	နတ်တော်	ပြာသို	တပို့တွဲ	တပေါင်း
ရာသီဥတု												
စိုက်ပျိုးရေး			ပဲစင်း၊ ပဲခူး၊ ပဲခူး၊ ငှက်ပျော				ပဲစင်း၊ ပဲခူး				ပဲစင်း၊ ပဲခူး	
ဝင်ငွေ/ထွက်ငွေ	၄၄၄		၄	၄	၄		၄၄၄				၄၄	
ကျန်းမာရေး												
ပွဲလမ်းသဘင်	ပဲခူး		ပဲခူး			ပဲခူး	ပဲခူး	ပဲခူး			ပဲခူး	
သောက်သုံးစေ့ ရရှိမှု	ပဲခူး											ပဲခူး
အစားအစာဖူလုံမှု												

ပါဝင်ဆွေးနွေးသူ  
 ကျား - ၆၄ဦး  
 မ - ၅၉ဦး

မှတ်တမ်းတင်သူ  
 အမည် - ဒေါ်လှစီးယာအေးမွန်  
 ရာထူး - လူထုစည်းရုံးရေးမှူး

## ရာသီခွင်ပြ ပြက္ခဒိန် သုံးသပ်ချက်

နွားလဝိုးရွာမ ကျေးရွာတွင်အစီက စိုက်ပျိုးသီးနှံများမှာစပါး၊ ပြောင်းပဲစဉ်းငုံ၊မြေပဲများကို ဖွန်လနှင့်လူလိုင်လများ တွင်စိုက်ပျိုးကြပြီးနိုဝင်ဘာလနှင့်ဒီဇင်ဘာလများတွင် ရိတ်သိမ်းကြပါသည်။ ဝင်ငွေများ အနေဖြင့် နိုဝင်ဘာလနှင့်ဒီဇင်ဘာ လများတွင် သီးနှံများရိတ်သိမ်းပြီး ရောင်းချသောကြောင့် ဝင်ငွေအများဆုံး ရရှိသော ကာလဖြစ်သည်။ တောင်ယာခင်းရှိသော မီးသားစု အိမ်ခြေမှာ (၃၀)အိမ်ရှိပါသည်။ တစ်နှစ်ပျမ်းမျှဝင်ငွေအနေဖြင့်စပါး ၊ပြောင်းဈေးအတက် အကျပေါ်မူတည်ပြီး အနည်းဆုံး(၅)သိန်းမှ (၂၅)သိန်းအထိ ရရှိကြပါသည်။

ထွက်ငွေများအနေဖြင့် တစ်နှစ်ပတ်ဖြစ်ပြီး အထွက်အများဆုံးလမှာ သီးနှံများစိုက်ပျိုးထား သောဖွန်လနှင့် လူလိုင်လများတွင် အထွက်အများဆုံးလဖြစ်သည်။ ကျန်းမာရေးအနေဖြင့် ဖွန်လနှင့် လူလိုင်လများတွင် တုပ်ကွေးရောဂါအဖြစ်များပြီး ဒီဇင်ဘာလနှင့် ဇန်နဝါရီလများတွင် နှာစေးချောင်းဆိုး အဖြစ်များသည်။

နွားလဝိုး ကျေးရွာရှိ အမျိုးသမီးများ၏ အသက်မွေးဝမ်းကြောင်း လုပ်ငန်းများမှာ တောင်ယာအငှား လိုက်ခြင်း၊ ဝက်ကြက်မွေး မြူခြင်းဖြင့် မိသားစုစားဝတ်နေရေး တစ်ဖက်တစ်လှမ်းမှ ဝင်ငွေရရှိရန်အတွက် ဖြစ်သည်။

နွားလဝိုးရွာမရှိ အမျိုးသားများသည် အားလပ်ချိန်တွင် ထင်းခုတ်ခြင်း၊ ပန်းရံလက်သမား အငှားလိုက်ခြင်း၊ ကျပန်းအလုပ်ဖြင့် အသက်မွေးဝမ်းကျောင်း ပြုလုပ်ရပါသည်။

### အရင်းအမြစ်သုံးစွဲမှု ပုံစံပြဇယား

က	မ	က+မ
<p>ထော်လာဂျီ</p> <p>နွားလှည်း</p> <p>စေတီ</p> <p>ကိုင်းရှည်</p> <p>ကွန်ပျူတာ</p> <p>လယ်ထွန်စက်</p>	<p>အပ်ချပ်စက်</p>	<p>တောင်ယာ</p> <p>ပြောင်းဖူးခင်း</p> <p>ဆိုင်ကယ်</p> <p>ရေတွင်း</p> <p>မူကြိုကျောင်း</p> <p>စာသင်ကျောင်း</p> <p>ဖုန်း</p> <p>ဆည်</p> <p>ဘုန်းကြီးကျောင်း</p> <p>ဆေးပေးခန်း</p> <p>ဈေးဆိုင်</p> <p>ကား</p>

ပါဝင်ဆွေးနွေးသူ  
 ကျား - ၆၄ဦး  
 မ - ၅၉ဦး

မှတ်တမ်းတင်သူ  
 အမည် - ဒေါ်လှစီးယာအေးမွန်  
 ရာထူး - လူထုစည်းရုံးရေးမှူး

အရင်းအမြစ်သုံးစွဲမှု/ ထိန်းချုပ်မှု ပုံစံပြဇယား

က	မ	က+မ
ထော်လာဂျီ	အပ်ချပ်စက်	တောင်ယာ
နွားလှည်း	ဈေးဆိုင်	ပြောင်းဖူးခင်း
စေတီ	ဆေးပေးခန်း	ဆိုင်ကယ်
ဘုန်းကြီးကျောင်း		ရေတွင်း
ကား		မူကြိုကျောင်း
ကိုင်းရှည်		စာသင်ကျောင်း
ကွန်ပျူတာ		ဖုန်း
ဆည်		
လယ်ထွန်စက်		

ပါဝင်ဆွေးနွေးသူ

ကျား - ၆၄ဦး

မ - ၅၉ဦး

မှတ်တမ်းတင်သူ

အမည် - ဒေါ်လှစီးယာအေးမွန်

ရာထူး - လူထုစည်းရုံးရေးမှူး



## အရင်းအမြစ်ထိန်းချုပ်မှုပုံစံဇယားသုံးသပ်ချက်

နွားလဝိုးရွာမ ကျေးရွာတွင် ထော်လာဂျီ၊နွားလည်း၊ စေတီ၊ဘုန်းကြီးကျောင်း၊ ကားစသည့်အရင်းအမြစ်များကို အမျိုးသားနှင့်အမျိုးသမီးများ တန်းတူသုံးစွဲကြသော်လည်း အမျိုးသားများကသာ ထိန်းချုပ်ထားပါသည်။ အပ်ချုပ်စက်၊ဈေးဆိုင်၊ စာသင်ကျောင်း၊မူကြိုကျောင်း၊ ဆေးပေးခန်းများကို အမျိုးသားနှင့်အမျိုးသမီးများ အတူသုံးစွဲကြပြီးထိန်းချုပ်ရာတွင် လည်းအမျိုးသားများ သာထိန်းချုပ်ထားပါသည်။

တောင်ယာ၊ ပြောင်းဖူးခင်း၊ ဆိုင်ကယ်၊ဖုန်း၊ ရေတွင်းများကိုအမျိုးသားနှင့် အမျိုးသမီးများ အတူသုံးစွဲကြပြီး ထိန်းချုပ်ရာတွင်လည်း အမျိုးသားနှင့် အမျိုးသမီးအတူ ထိန်းချုပ်ထားပါသည်။

နွားလဝိုးရွာမ ကျေးရွာတွင်အမျိုးသမီး အသုံးပြုသောအပ်ချုပ်စက်၊ ဈေးဆိုင်များကို အမျိုးသားများသာ ထိန်းချုပ်ထားမည်ဆိုပါက အမျိုးသားများသည်စိတ်မရှည်ခြင်း၊ စိတ်တိုလွယ်ခြင်း၊ စကားများများ မပြောတတ်ခြင်း စသည်ဖြစ်သည် အတွက်ဈေးဆိုင် ကဲ့သို့သော နေရာများထိန်းချုပ်ထားမည် ဆိုပါကအခက်အခဲများစွာ ကြုံတွေ့နိုင်ပါသည်။

နွားလဝိုးရွာမကျေးရွာရှိ အမျိုးသမီးများကို ဆုံးဖြတ်ပိုင်ခွင့်၊ အကောင်အထည်ဖော်ဆောင်ရွက်ခြင်းတို့တွင် အမျိုးသားများနှင့် တန်းတူဆွေးနွေးခြင်းဖြင့် ပစ္စည်းများအားတန်းတူပိုင်ဆိုင်ကြောင်းသိရှိနိုင်မည်။

# ပင့်ကူအိမ်သုံးသပ်ခြင်းပြပုံ

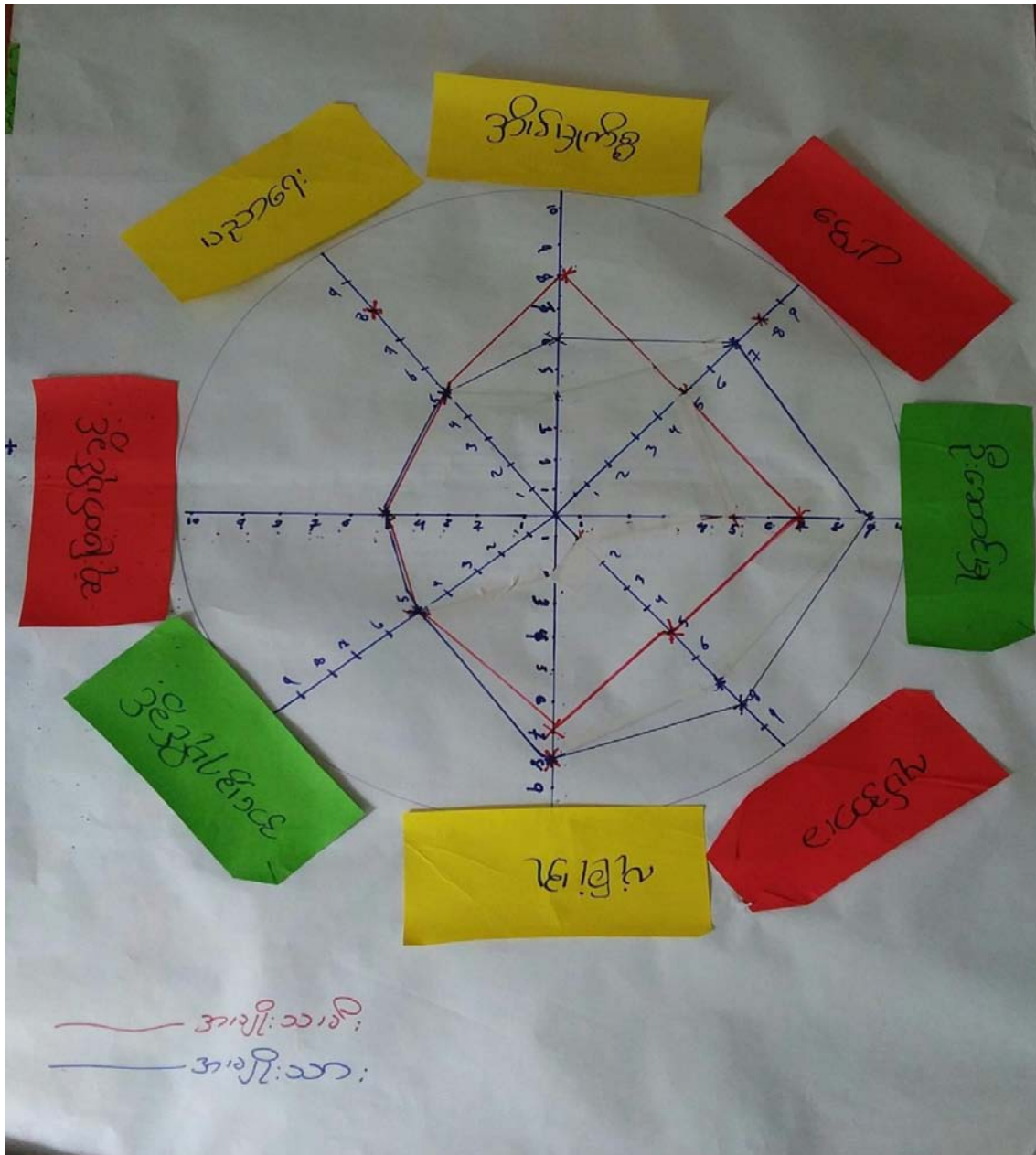

## ပါဝင်ဆွေးနွေးသူ

- ကျား - ၆၄ဦး
- မ - ၅၉ဦး

## မှတ်တမ်းတင်သူ

- အမည် - ဒေါ်လှစိယာအေးမွန်
- ရာထူး - လူထုစည်းရုံးရေးမှူး

## ပင့်ကူအိမ် သုံးသပ်ချက်

နွားလဝိုးရွာမ ကျေးရွာရှိအမျိုးသမီးများသည် လုပ်အား၊ဦးဆောင်မှု၊ ဝင်ငွေရရှိမှုတို့တွင် အမျိုးသားများထက် အားနည်းနေသည်ကို တွေ့ရပါသည်။ ထိုသို့အားနည်းခြင်းမှာ အမျိုးသမီးများသည်ရှေးရိုးစွဲ အယူအဆများကြောင့် အစည်းအဝေးများတွင် မပြောရဲမဆိုရဲ၊ ရှက်တတ်ခြင်း၊ ကြောက်တတ်ခြင်း များကြောင့် လူတောမတိုးရဲတော့ပဲ ဦးဆောင်မှုများတွင် အားနည်းနေပါသည်။

နွားလဝိုးရွာမရှိ အမျိုးသမီးများသည် မိသားစုများခြင်း၊ စားဝတ်နေရေးမဖူလုံခြင်း၊ အိမ်မှုကိစ္စ၌ သာအချိန်ကုန် နေခြင်းကြောင့် အမျိုးသားများထက် ဝင်ငွေရရှိမှုတွင် အားနည်းနေပါသည်။ နွားလဝိုးရွာမရှိ အမျိုးသားများသည် အိမ်မှုကိစ္စများတွင် အမျိုးသမီးများထက် အားနည်းနေသေးပါသည်။ အကြောင်းရင်းမှာ အမျိုးသားများသည် ဝင်ငွေရသောအလုပ်၌သာ အားသာပြီး အိမ်မှုကိစ္စများတွင် အားနည်းသေးသည်။

နွားလဝိုးရွာမ ကျေးရွာတွင် အမွေရပိုင်ခွင့်၊ ဆုံးဖြတ်ပိုင်ခွင့်၊ ပညာရေးစသည်များတွင် အမျိုးသား နှင့် အမျိုးသမီးတန်းတူ အခွင့်အရေး ရကြပါသည်။ နွားလဝိုးရွာမ ကျေးရွာတွင် အမျိုးသမီးများ အခြေအနေ တိုးတက်လာစေရန် လက်မှုသင်တန်းများ၊ အရင်းအနှီး ငွေထုပ်ပေးခြင်း၊ အလုပ်အကိုင် အခွင့်အလမ်းများပေးခြင်း၊ စီမံကိန်းလုပ်ငန်းခွဲများတွင် ပါဝင်စေခြင်းဖြင့် မိသားစုဝင်ငွေတိုး လာမည်ဖြစ်သည်။



## ကျေးရွာချိတ်ဆက်မှု သုံးသပ်ချက်

နွားလဝါးရွာမကျေးရွာတွင် ရွာတွင်းရှိအဖွဲ့အစည်းများတွင် အုပ်ချုပ်ရေးမှူး၊ မီးသတ်အဖွဲ့၊ ကျောင်းကော်မတီ၊ ဂေါပက၊ ပရဟိတ၊ စိတ်တူကိုယ်သူအဖွဲ့၊ ရွှေကိန္နရီသမအသင်း တို့ဖြစ်သည်။ နွားလဝါးရွာမ အုပ်ချုပ်ရေးမှူးသည် ကျေးရွာတွင်းအဖွဲ့များနှင့် ကျေးရွာပြင်ပရှိ အဖွဲ့အစည်းများကို ချိတ်ဆက် ပေးသောအဖွဲ့ ဖြစ်သည်။ ကျေးရွာပြင်ပဖြစ်သော အုပ်ချုပ်ရေး၊ မြို့နယ်ထွေအုပ်၊ အခြားအဖွဲ့အစည်းနှင့် အများဆုံးချိတ်ဆက်ပေးခဲ့သည်။ ကျောင်းကော်မတီအဖွဲ့သည် ရွာတွင်းရှိ ကျောင်းသားမိဘ၊ ဆရာ၊ဆရာမများနှင့် ကျောင်း၏လိုအပ်ချက်များကို တိုင်ပင်ဆွေးနွေး ပြင်ပရှိ ပညာရေးဌာနနှင့် ချိတ်ဆက်ပေးပါသည်။ သမအသင်းမှာ ငွေစုငွေချေးလုပ်ငန်း များဆောင်ရွက်ပြီး ပြင်ပသမဦးစီးဌာနနှင့် ချိတ်ဆက်ဆောင်ရွက်သည်။

မီးကော်မတီမှာ ကျေးရွာမီးလင်းရေးလုပ်ငန်းများ ဆောင်ရွက်ပြီး လိုအပ်ပါက (EPC)ဌာနနှင့် ချိတ်ဆက်ပေးပါသည်။ မီးသတ်အဖွဲ့မှ မီးဘေးနှင့် ပတ်သက်သောလုပ်ငန်းများ ဆောင်ရွက်ပြီး လိုအပ်ပါကမီးသတ် ဌာနနှင့်ချိတ်ဆက်ပေးသည်။

ပရဟိတအဖွဲ့၊ လူငယ်နှင့် ဓမ္မစင်္ကြာအဖွဲ့များသည် ရပ်ရွာအတွင်းသာရေး၊ နာရေး၊ ဘာသာရေး လုပ်ဆောင်ပြီး လိုအပ်ပါက သာသနာရေးဌာနနှင့် ချိတ်ဆက်ပေးသည်။ စိတ်တူကိုတူ အမျိုးသမီး အဖွဲ့သည်ရပ်ရွာ အတွင်းငွေချေးလုပ်ငန်းဆောင်ရွက် ပေးသောအဖွဲ့ဖြစ်သည်။ IRCအဖွဲ့သည် ၂၀၁၈ ခုနှစ်တွင် ကျေးရွာလူထုနှင့် ပူးပေါင်းပြီးရွာတွင်း ကျောက်ချောလမ်း(၁)လမ်းကို ခင်းပေးခဲ့ပါသည်။

CDD အဖွဲ့သည် ကျေးရွာကို ၂၀၁၇ခုနှစ်တွင် ကျေးရွာအတွက် မူကြိုကျောင်း(၁)ကျောင်းကို တည်ဆောက် ပေးခဲ့ပါသည်။ ထို့နောက်၂၀၂၀ခုနှစ်တွင် ကျေးရွာမှခန်းမ ဆောင်တည်ဆောက်ခြင်းကို ကျေးရွာလူထုနှင့် အတူ ပူးပေါင်းဆောင်ရွက်ပြီး အကောင်အထည်ဖော် ဆောင်ရွက်မည်ဖြစ်သည်။

## ကျေးရွာစီ/ထောက်ကော်မတီဖွဲ့စည်းပုံဇယား

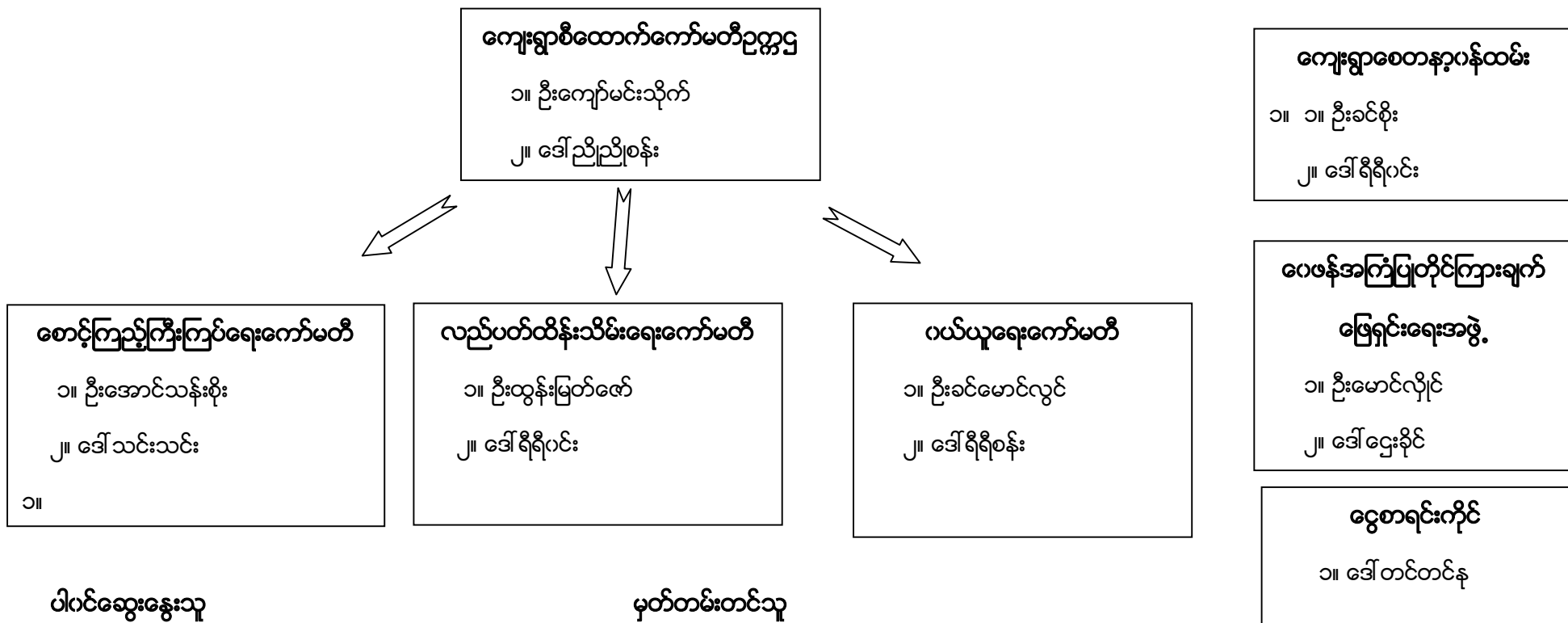

ပါဝင်ဆွေးနွေးသူ  
ကျား-၆၄ဦး  
မ - ၅၉ဦး

မှတ်တမ်းတင်သူ  
အမည် -ဒေါ်လူစီးယာအေးမွန်  
ရာထူး-လူထုစည်းရုံးရေးမှူး

ကျေးရွာအုပ်စုစီထောက်ကော်မတီဖွဲ့စည်းပုံဇယား

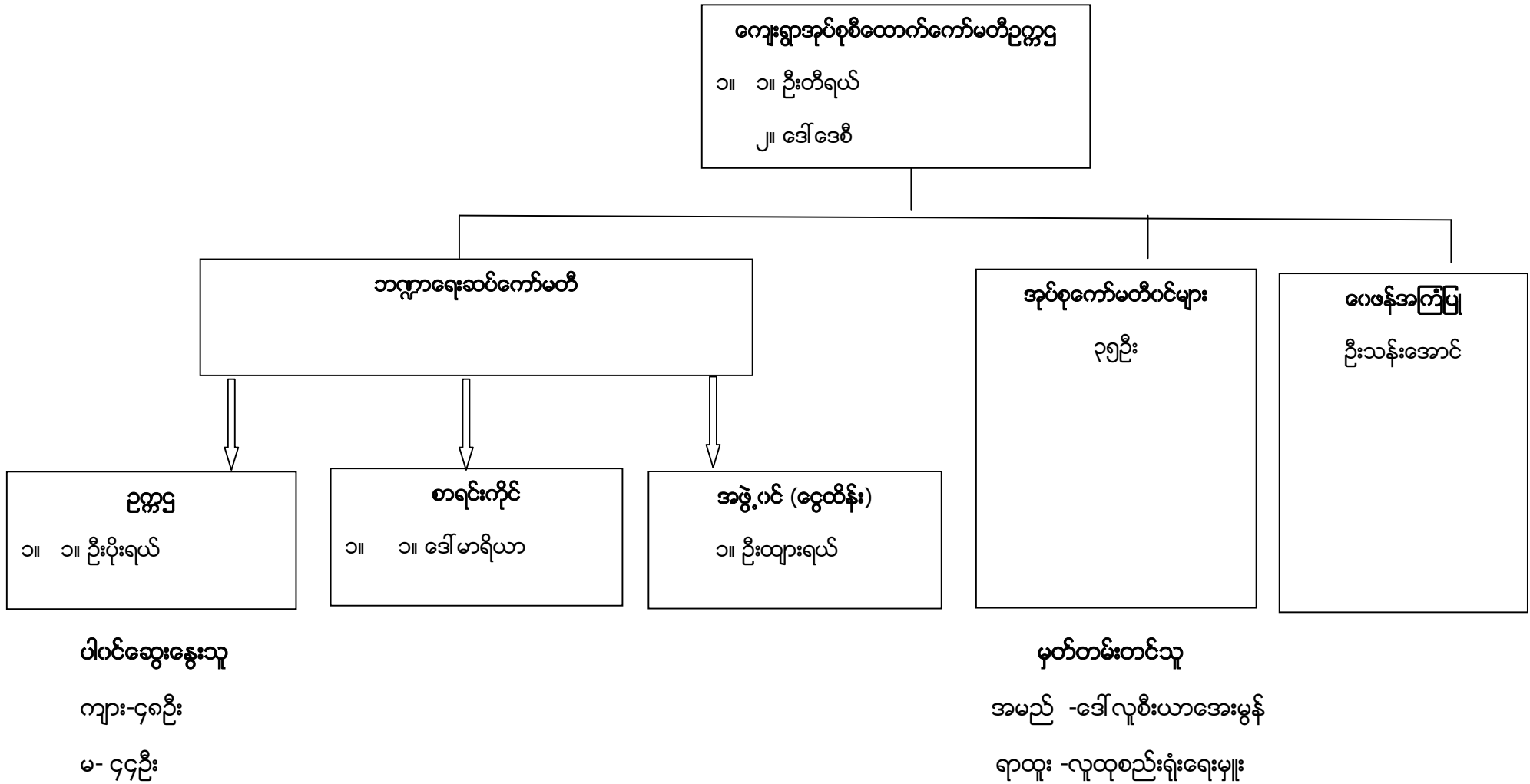



အုပ်စုကော်မတီအဖွဲ့ဝင်များ

စဉ်	ကျေးရွာအမည်	ကော်မတီဝင်အမည်	
		ကျား	မ
၁	ထေးပလော်စု	ဦးဖရေရယ်	ဒေါ်ထွေးမြာ
၂	မြေနီကုန်း	အုပ်စုဘဏ္ဍာရေးဆပ်	ဒေါ်မာရီစလင်း
၃	ပျားကနဲ	ဦးယိုရှု	ဒေါ်နော်ထူးစေး
၄	ထီးသူးကူး	အုပ်စုစီထောက်	ဒေါ်မာရီ
၅	(၃)မိုင်ပကြီ	ဦးပေါလူ	ဒေါ်ငါးမြာဝင်း
၆	မော်ချီးစုစည်း	ဦးယောဟန်	အုပ်စုစာရင်းကိုင်
၇	လင်ဖုံအောက်	ဦးမြင့်ခိုင်	ဒေါ်နန်းငဲ့မူ
၈	လင်ဖုံထက်	ဦးခွန်ကြူး	ဒေါ်နန်းခမ်းကျော်
၉	ဒေါ်ခေါ်စု	ဦးငါးရယ်	ညေးမြာ
၁၀	ကယန်းကြူ	အုပ်စုဘဏ္ဍာရေးဆပ်	ဒေါ်ဘဲမယ်
၁၁	ပဒါးညေး	ဦးပန်းစိန်	ဒေါ်ခင်စိန်
၁၂	လယ်ထွဲရွာသစ်	ဦးတီးခွန်	ဒေါ်ရွှေကြာ
၁၃	လယ်ထွဲရွာဟောင်း	ဦးမောင်ငယ်	ဒေါ်ပန်းငွေ
၁၄	နွားလဝိုးစံပြ	ဦးဘဲရယ်	ဒေါ်ဘယ်ရောနီကာ
၁၅	နွားလဝိုးရွာမ	ဦးကျော်မင်းသိုက်	ဒေါ်ညိုညိုစန်း
၁၆	ကယန်းသာယာတောင်	ဦးဒါးဝီ	အုပ်စုစီထောက်
၁၇	ထီရီ	ဦးမောင်ဦး	ဒေါ်လှဝင်းကြည်
၁၈	ကယန်းသာယာမြောက်	ဦးမီးနီ	ဒေါ်ရူသာ
၁၉	အောင်သပြေကုန်း	ဦးနေထိုင်း	ဒေါ်စီးကာ
၂၀	ကျောက်ကြီးတောင်	ဦးသန်းထွန်းလင်း	ဒေါ်ပြုံးရွှင်

ပုံစံ - ၈ - ၁ ကျေးရွာအခြေခံအချက်အလက်များ (Form PC 1)

လမ်းညွှန်ချက်၊ ကျေးရွာတစ်ရွာသို့ ပထမဆုံးမိတ်ဆက်ခရီးသွားရောက်သောအခါ လူထုစည်းရုံးရေးမှူးသည် ကျေးရွာ  
 ခေါင်းဆောင်များအားကျေးရွာအချက်အလက်များကိုမေတ္တာရပ်ခံ၍တောင်းခံရသည်။ ဤအချက်အလက်များကိုစီမံကိန်းမိတ်ဆက်အစ  
 ည်းပေးမတိုင်မီတောင်းခံရမည်။ စီမံကိန်းမိတ်ဆက်အစည်းပေးတွင် လူထုစည်းရုံးရေးမှူးသည် ဤအချက်အလက်များအား စစ်ဆေးပြီး  
 မှန်ကန်အောင်ပြုလုပ်ရမည်။ ပြီးနောက်တွင် လူထုစည်းရုံးရေးမှူးမှ သတင်းအချက်အလက်ထံသို့ Tablets မှ တဆင့်  
 ဖြည့်သွင်းရမည်။

ကျေးရွာခေါင်းဆောင် အမည် ဗြိတ်လင်း	ကျေးရွာခေါင်းဆောင်၏ ဖုန်းနံပါတ် ၀၇-၇၉၀၂၃၈၁၇၅	လူထုစည်းရုံးရေးမှူး၏အမည် ဒေါ်လှအိယာ
ပြည်နယ်/တိုင်းဒေသကြီး မန္တလေး	မြို့နယ် - လွိုင်ကော်	ကျေးရွာအုပ်စု - ခွားပျိုး ကျေးရွာ ခွားပျိုး

လူမျိုးစု	အိမ်ထောင်စုအရေအတွက်	ကိုးကွယ်သည့်ဘာသာ	အိမ်ထောင်စုအရေအတွက်
လူမျိုးစု (၁)-----	192	ဘာသာ(၁)-----	192
လူမျိုးစု (၂)-----		ဘာသာ(၂)-----	
လူမျိုးစု (၃)-----		ဘာသာ(၃)-----	
လူမျိုးစုရော-----		ဘာသာရော-----	
အခြား			
	အရေအတွက်		
မသန်စွမ်းသူများ	၃		
သက်ကြီးရွယ်အိုများ (၆၅ နှစ် နှင့် အထက်)	၃၅		
စစ်ဘေးရှောင်			
	အမျိုးသား(အရေအတွက်)	အမျိုးသမီး(အရေအတွက်)	စုစုပေါင်းအရေအတွက်
လူဦးရေ	432	484	916
လူမျိုးစု (၁)-----	၃၇၆	၄၂၀	၇၉၆
လူမျိုးစု (၂)-----			
လူမျိုးစု (၃)-----			
အခြား	၅	၆၄	၆၉
အိမ်ထောင်ဦးစီး	၆၆	၇၂	၁၃၈

(၆) အခြေခံအဆောက်အအုံ အသုံးအဆောင်များ

စာသင်ကျောင်း	အမှတ် ခြံပိ	ကျန်းမာရေး	အမှတ် ခြံပိ	ဘာသာရေးအဆောက် အအုံများ	အမှတ် ခြံပိ
အထက်တန်းကျောင်း	<input checked="" type="checkbox"/>	ဆေးရုံ	<input checked="" type="checkbox"/>	စေတီ	<input type="checkbox"/>
အလယ်တန်းကျောင်း	<input type="checkbox"/>	ကျန်းမာရေးဌာန	<input checked="" type="checkbox"/>	ဘုန်းကြီးကျောင်း	<input type="checkbox"/>
မူလတန်းကျောင်း	<input type="checkbox"/>	ကျန်းမာရေးဌာနခွဲ	<input type="checkbox"/>	ဟိန္ဒူဘုရားကျောင်း	<input type="checkbox"/>
မူကြိုကျောင်း	<input checked="" type="checkbox"/>	ဆေးပေးခန်း	<input checked="" type="checkbox"/>	ရေစိမ့်ကန်ကျောင်း	<input type="checkbox"/>
အခြား	<input type="checkbox"/>	အခြား	<input type="checkbox"/>	ဗလီ	<input type="checkbox"/>
				အခြား	<input type="checkbox"/>
မှတ်ချက်		မှတ်ချက်		မှတ်ချက်	

(၇) ကျွမ်းကျင်သူများမှတ်တမ်း (ကျေးရွာတွင်နေထိုင်သော သို့မဟုတ် တခြားရွာမှလာရောက်သော ကျွမ်းကျင်သူများ)

(၁) စာသင်ကျောင်း		(၂) ကျန်းမာရေး		(၃) လက်မှုပညာရှင်				
	ရွာတွင်နေ ထိုင်သူ	အခြားရွာမှ လာသူ		ရွာတွင်နေ ထိုင်သူ	အခြား ရွာမှ လာသူ		ရွာတွင် နေထိုင်သူ	အခြားရွာ မှလာသူ
မူလတန်းပြဆရာ/မ	<input checked="" type="checkbox"/>	<input type="checkbox"/>	ဆရာဝန်	<input type="checkbox"/>	<input type="checkbox"/>	လက်သမား	<input checked="" type="checkbox"/>	<input type="checkbox"/>
အထက်တန်းပြဆရာ/မ	<input type="checkbox"/>	<input checked="" type="checkbox"/>	လက်ထောက် ကျန်းမာရေးမှူး	<input type="checkbox"/>	<input type="checkbox"/>	ပန်းရံ	<input checked="" type="checkbox"/>	<input type="checkbox"/>
အလယ်တန်းပြဆရာ/မ	<input checked="" type="checkbox"/>	<input checked="" type="checkbox"/>	အမျိုးသမီးကျန်းမာရေး ဆရာမ	<input checked="" type="checkbox"/>	<input type="checkbox"/>	လျှပ်စစ်ကျွမ်းကျင် မီးသမား	<input checked="" type="checkbox"/>	<input type="checkbox"/>
မူကြိုဆရာ/မ	<input checked="" type="checkbox"/>	<input type="checkbox"/>	သားဖွားဆရာမ	<input checked="" type="checkbox"/>	<input type="checkbox"/>	ရေပိုက်သူလုပ်သူ	<input checked="" type="checkbox"/>	<input type="checkbox"/>
အခြား	<input type="checkbox"/>	<input type="checkbox"/>	ပြည်သူ့ကျန်းမာရေးလုပ်သား	<input type="checkbox"/>	<input type="checkbox"/>	စက်ပြင်ဆရာ	<input checked="" type="checkbox"/>	<input type="checkbox"/>
မှတ်ချက်			မှတ်ချက်			မှတ်ချက်		

(၈) ကျေးရွာသို့ ရောက်ရှိနိုင်သည့် လမ်းအခြေအနေ / ကျေးရွာတစ်ရွာသည် ၎င်း၏ကျေးရွာအုပ်စုနှင့် ဆက်သွယ်ထားသော လမ်းအခြေအနေ (အောက်ပါတို့ကို ဖြည့်ပါ)

- ကျောက်ကြမ်းလမ်း:  ကတ္တရာလမ်း: \_\_\_\_\_ ကွန်ကရစ်လမ်း: \_\_\_\_\_ မော်တော်ဆိုင်ကယ်လမ်း: \_\_\_\_\_  
 ကျောက်စင်းလမ်း: \_\_\_\_\_ မြေသားလမ်း: \_\_\_\_\_ လူသွားလမ်း: \_\_\_\_\_ အခြား: \_\_\_\_\_

(င) ကျေးရွာဖွံ့ဖြိုးမှုစီမံချက်

ပိုင်းပါ

(၁) လူထုဗဟိုပြုစီမံကိန်းမစတင်မီ ဤကျေးရွာတွင်ကျေးရွာဖွံ့ဖြိုးမှု စီမံချက်ရှိခဲ့ပါသလား?

ရှိပါသည်/မရှိပါ/မသိပါ

(၂) ရှိခဲ့ပါလျှင် ဤစီမံချက်ကို မည်သည့် ခုနှစ်တွင်ပြင်ဆင်ခဲ့ပါသနည်း?

နှစ်-----/မသိပါ

(၃) ဤစီမံချက်ကို ဖြန့်နယ်မှုအတည်ပြုခဲ့ပါသလား?

ပြုခဲ့ပါသည်/မပြုခဲ့ပါ /မသိပါ

(စ) ခရီးအကွာအဝေး

(၁) ဤကျေးရွာ၏ဗဟိုမှ၎င်းကျေးရွာအုပ်စု၏ဗဟိုအထိခရီးပိုင်မည်မျှကွာဝေးသနည်း? မိုင်-၁-၂/မသိပါ

(၂) ဤကျေးရွာမှ ၎င်းကျေးရွာအုပ်စုဗဟိုအထိသွားလာရာတွင်ကြာမြင့်သည့်အချိန်။

ခြောက်သွေ့ရာသီတွင်ကြာချိန်-၁-၂၀-၃၀-ထော်လာဂျီ/မော်တော်ဆိုင်ကယ်/ခြေလျင်/လား/မော်တော်ဘုတ်/

အခြား-----

မိုးရာသီတွင်ကြာချိန်-၂-၃၀-၄၀-ထော်လာဂျီ/မော်တော်ဆိုင်ကယ်/ခြေလျင်/လား/မော်တော်ဘုတ်/

အခြား-----

(ဆ) ပတ်ဝန်းကျင်ဆိုင်ရာသဘာဝဘေးအန္တရာယ်

ဤကျေးရွာတွင်ရေကြီးခြင်းကဲ့သို့ သဘာဝဘေးအန္တရာယ်ကျရောက်ဖူးခြင်း ရှိပါသလား။

မရှိပါ

ရှိပါသည်

ရှိလျှင်ဖော်ပြပါ-----

(ဇ) ကျေးရွာတွင် ဖွဲ့စည်းထားသော အဖွဲ့အစည်းများ

လူထုဗဟိုပြုစီမံကိန်းမတိုင်မီ ဤကျေးရွာတွင် ကျေးရွာဖွံ့ဖြိုးရေးအတွက် အစိုးရ(သို့)ရွာသားများကိုယ်တိုင်(သို့) စီမံကိန်းတစ်ခုခုမှ ဖွဲ့စည်းထားသည့် အဖွဲ့အစည်းများရှိပါသလား။

(၁) ----- မြေအသွင်အပြင်

(၂) -----

(ဈ) အထွေထွေအုပ်ချုပ်ရေး ဦးစီးဌာန (GAD) မှ မှတ်တမ်းတင်ထားခြင်း ၂၀၁၇

ဤကျေးရွာသည် အထွေထွေအုပ်ချုပ်ရေး ဦးစီးဌာန (GAD) မှ မှတ်တမ်းတင်ထားမှု ရှိပါသလား။

မရှိပါ

ရှိပါသည်

ကျေးရွာခေါင်းဆောင်

အမည် ဦးဝင်းမြင့်

လက်မှတ်  ဇန်နဝါရီ ၂၀၁၉

လူထုစည်းရုံးရေးမှူး

အမည် ဦးကျော်စွာ

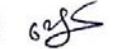
လက်မှတ်  ဇန်နဝါရီ ၂၀၁၉



ပုံစံ - ၈ - ၂ - စီမံကိန်းစက်ဝန်းအချိန်ဇယား (PC 2)

လမ်းညွှန်ချက်၊ သက်ဆိုင်ရာလူထုစည်းရုံးရေးမှူး/လက်ထောက်နည်းပညာမှူးများမှ စီမံကိန်းစက်ဝန်းအဆင့်တစ်ခုစီပြီးစီးတိုင်း ကျေးရွာနှင့် ကျေးရွာအုပ်စုအတွက် ဤပုံစံကို ဖြည့်သွင်းရမည်။

စည်းရုံးရေးမှူး/လုပ်ထမ်း အမည် မ်မာနုပိယအေးဖြူ

နေ့စွဲ ၂၀.၉.၂၀၁၈ စက်ဝန်းအားအမှတ်ခြစ်ပါ  စက်ဝန်း(၁)  စက်ဝန်း(၂)  စက်ဝန်း(၃)  
 စက်ဝန်း (၄)

ပြည်နယ်/တိုင်း ကနဦး ကယား၊ မြို့နယ် ရှင်ဇော်၊ ကျေးရွာအုပ်စု ရွာသစ်၊ ကျေးရွာ ရွာသစ်(၅)၀၁၀

စီမံကိန်းဆောင်ရွက်မှုအဆင့်များ	နေ့စွဲ		အစည်းအဝေးတွင်တက်ရောက်သူအရေအတွက်				အိမ်ထောင်စုအရေအတွက်	အိမ်ထောင်စု %
	စတင်သည့်နေ့	ပြီးဆုံးသည့်နေ့	အမျိုးသားအရေအတွက်	အမျိုးသမီးအရေအတွက်	အိမ်ထောင်စုအရေအတွက်	လူမျိုးစုတက်ရောက်သူအရေအတွက် နှင့် လူမျိုးစုအမည်		
၁။ ကျေးရွာစီမံကိန်း မိတ်ဆက်အစည်းအဝေး	၂၀.၉.၂၀၁၈	၂၀.၉.၂၀၁၈	၆၉	၇၂	၁၄၁	၁၃၅   မြို့နယ်စု		
၂။ ကျေးရွာဖွံ့ဖြိုးရေး စီမံချက်ရေးဆွဲခြင်းအစည်းအဝေး	၂၀.၉.၂၀၁၈	၂၀.၉.၂၀၁၈	၆၉	၇၂	၁၄၁	၆၅   မြို့နယ်စု		
၃။ ကျေးရွာအုပ်စု လုပ်ငန်းဆုံးဖြတ်ချက်ချသည့်အစည်းအဝေး	၂၀.၁၀.၂၀၁၈	၂၀.၁၀.၂၀၁၈	၄၃	၃၉	၈၂	၃၃   မြို့နယ်စု	၆၅	၁၀၀%
၄။ မြို့နယ်အဆင့် စီမံကိန်းရေးဆွဲရေး နှင့် အကောင်အထည်ဖော်ရေးကော်မတီ၏ စီမံကိန်း သုံးသပ်မှုအစည်းအဝေး			မရှိ	မရှိ	မရှိ	မရှိ		
၅။ မြို့နယ် စီမံကိန်းရေးဆွဲရေး နှင့် အကောင်အထည်ဖော်ရေး ကော်မတီ၏ဆုံးဖြတ်မှုကို ရွာသို့ အသိပေးအကြောင်းကြားသည့် အစည်းအဝေး								
၆။ စီမံကိန်းလုပ်ငန်းစွဲစီမံချက်ရေးဆွဲခြင်းအစည်းအဝေး								
၆.၁။ စီမံကိန်းလုပ်ငန်း အကောင်အထည်ဖော်ရေးစီမံအစဉ် ရေးဆွဲခြင်း								



ပထမနှစ်စက်ဝန်းကျေးရွာဖွံ့ဖြိုးရေးအစီအစဉ်

က. နျှို. သေဦး ဖွဲ့စည်း အသင်းအဖွဲ့

- ၆) ကျေး. သေဦး ဖွဲ့စည်း အသင်းအဖွဲ့ အကျင့်အစဉ်အလာကို အသင်းဝင်များ အသင်းအဖွဲ့အစည်းများ ပါဝင်ပါ။
- ၇) အသင်းအဖွဲ့အစည်းများ ပါဝင်ပါ။ အသင်းအဖွဲ့အစည်းများ ပါဝင်ပါ။
- ၈) အသင်းအဖွဲ့အစည်းများ ပါဝင်ပါ။ အသင်းအဖွဲ့အစည်းများ ပါဝင်ပါ။

က. နျှို. သေဦး ဖွဲ့စည်း အဖွဲ့အစည်းများ

- ၆) ကျေး. သေဦး ဖွဲ့စည်း အသင်းအဖွဲ့ အကျင့်အစဉ်အလာကို အသင်းဝင်များ အသင်းအဖွဲ့အစည်းများ ပါဝင်ပါ။
- ၇) အသင်းအဖွဲ့အစည်းများ ပါဝင်ပါ။ အသင်းအဖွဲ့အစည်းများ ပါဝင်ပါ။

၅	အသင်းအဖွဲ့အစည်းများ	၈			
---	---------------------	---	--	--	--



ဃ။ လူထုစီမံကိန်း၏ လာမည့် ( ၄ ) နှစ်အတွက် အကျုံးပင်သော ဦးစားပေး ဖွံ့ဖြိုးတိုးတက်မှု လုပ်ငန်း အစီအစဉ်များအားဖော်ပြပါ။

အဆင့်	ကျေးရွာအတွက် ဦးစားပေး ဖွံ့ဖြိုး တိုးတက်မှု လုပ်ငန်းစဉ်များ	အဆိုပြုသူ (အမျိုးသားများ/ အမျိုးသမီးများ/အမျိုးသား+ အမျိုးသမီး)	အခန်းကဏ္ဍ
၁	အရပ်ရပ်ကျေးရွာများ	၂၁	
၂	ရေ၊ လျှပ်စစ် + အခြား	၈	
၃			
၄			
၅			

ခေါင်းစောင်၊ ကျေးရွာစီမံကိန်းအထောက်အကူပြုကော်မတီမှ အတည်ပြုသည်။

အမည် ဒေါ်အောင်မြင်စိန် လက်မှတ်  ဇနီး ဒေါ်အောင်စိန်



အဆင့်	ကျေးရွာအတွက် ဦးစားပေး ဖွံ့ဖြိုးတိုးတက်မှု လုပ်ငန်းစဉ်များ	အဆိုပြုသူ (အမျိုးသားများ/ အမျိုးသမီးများ/အမျိုးသား+ အမျိုးသမီး)	ခန့်မှန်းကုန်ကျ စရိတ်	အကျိုးခံစားခွင့်ရှိသူ ခန့်မှန်းခြေ အရေအတွက်
၁	ရေခွက်ကောင်းခြင်းဆောင်ရွက်	m + ၁၀		
၂	ဇွန်တိုင်း လမ်း	m + ၁၀		
၃	ရေစိုစွန်းခြင်း	m + ၁၀		
၄	စာသင်ကျောင်း ပြင်ဆင်ရေး	၁၀		
၅	စာသင်ကျောင်း ရေစိုစွန်းခြင်း	m		
၆	ရေဖြည့်အိမ်ကန်စာသင်ကျောင်းအတွက်	m + ၁၀		/
၇				
၈				

ဃ။ လူထုစီမံကိန်း၏ လာမည့် ( ၄ ) နှစ်အတွက် အကျိုးမဝင်သော ဦးစားပေး ဖွံ့ဖြိုးတိုးတက်မှု လုပ်ငန်း အစီအစဉ်များအားဖော်ပြပါ။

အဆင့်	ကျေးရွာအတွက် ဦးစားပေး ဖွံ့ဖြိုး တိုးတက်မှု လုပ်ငန်းစဉ်များ	အဆိုပြုသူ (အမျိုးသားများ/ အမျိုးသမီးများ/အမျိုးသား+ အမျိုးသမီး)	အခန်းကဏ္ဍ
၁	ယဉ်ကျေးရေး ဝန်ထောက်များ	m	
၂	ကျေးရွာအတွက် အခြားကမ်း	m + ၁၀	
၃			
၄			
၅			

ခေါင်းဆောင်၊ ကျေးရွာစီမံကိန်းအထောက်အကူပြုကော်မတီမှ အတည်ပြုသည်။

အမည် ကျော်ကျော်မင်းသိန်း လက်မှတ်  နေ့စွဲ 28.10.2017



# တတိယနှစ်စက်ဝန်းကျေးရွာဖွံ့ဖြိုးရေးဦးစားပေးအစီအစဉ်

ပုံစံ - ၈-၃ ကျေးရွာဖွံ့ဖြိုးရေး ဦးစားပေးအစီအစဉ် (Form PC 3)

လမ်းညွှန်ကျက်၊ အဆင့်(၃)ကျေးရွာဖွံ့ဖြိုးရေးမှန်းချက်အစည်းအဝေးပြီးဆုံးသောအခါ ကျေးရွာစီမံကိန်း အထောက်အကူပြု ကော်မတီသည် လူထုစည်းရုံးရေးမှူးအကူအညီဖြင့် ဤပုံစံကိုပြည့်စုံအောင် ဖြည့်သွင်းရမည်။			
လူထုစည်းရုံးရေးမှူး/ဝန်ထမ်း အမည် <span style="float: right;">၁၈၈၂၅၆၇၈၉၀</span>			
နေ့စွဲ	၂၀.၉.၂၀၁၈	စက်ဝန်းအား အမှတ်ခြစ်ပါ (✓) <input type="checkbox"/> စက်ဝန်း(၁) <input type="checkbox"/> စက်ဝန်း(၂) <input checked="" type="checkbox"/> စက်ဝန်း(၃) <input type="checkbox"/> စက်ဝန်း(၄)	
ပြည်နယ်/တိုင်း	ကယား	မြို့နယ်/မြို့နယ်	ကျေးရွာအုပ်စု ဝှာလင်း၊ ကျေးရွာ ဗွားလင်းရွာ

က။ အခက်အခဲအတားအဆီးများအားဆွေးနွေးခြင်း -  
ယခုလက်ရှိအခြေအနေတွင်ဤကျေးရွာဖွံ့ဖြိုးတိုးတက်ရေးအတွက်အဓိကအခက်အခဲအတားအဆီးများသည် မည်သည်များ ဖြစ်ပါသနည်း။ (အမျိုးသား/သမီး အနည်းဆုံးအခက်အခဲ ၅ ခုစီဖော်ပြပါ)

အုပ်စုဖွံ့ဆွေးနွေးမှုများမှ တင်ပြသောအခက်အခဲအတားအဆီးများ			
၁။	ကျေးရွာအုပ်စု အစည်းအဝေး ဝှာလင်း၊ ဝှာလင်း ကျေးရွာ၊ ကျေးရွာအုပ်စု ဝှာလင်း၊ ဝှာလင်း		<input type="checkbox"/> ကျား၊ <input checked="" type="checkbox"/> မ
၂။	ကျေးရွာအုပ်စု အစည်းအဝေး ဝှာလင်း၊ ဝှာလင်း ကျေးရွာ၊ ကျေးရွာအုပ်စု ဝှာလင်း၊ ဝှာလင်း		<input type="checkbox"/> ကျား၊ <input checked="" type="checkbox"/> မ
၃။	ကျေးရွာအုပ်စု အစည်းအဝေး ဝှာလင်း၊ ဝှာလင်း ကျေးရွာ၊ ကျေးရွာအုပ်စု ဝှာလင်း၊ ဝှာလင်း		<input checked="" type="checkbox"/> ကျား၊ <input type="checkbox"/> မ
၄။	ကျေးရွာအုပ်စု အစည်းအဝေး ဝှာလင်း၊ ဝှာလင်း ကျေးရွာ၊ ကျေးရွာအုပ်စု ဝှာလင်း၊ ဝှာလင်း		<input checked="" type="checkbox"/> ကျား၊ <input type="checkbox"/> မ
၅။	ကျေးရွာအုပ်စု အစည်းအဝေး ဝှာလင်း၊ ဝှာလင်း ကျေးရွာ၊ ကျေးရွာအုပ်စု ဝှာလင်း၊ ဝှာလင်း		<input type="checkbox"/> ကျား၊ <input checked="" type="checkbox"/> မ
၆။	ကျေးရွာအုပ်စု အစည်းအဝေး ဝှာလင်း၊ ဝှာလင်း ကျေးရွာ၊ ကျေးရွာအုပ်စု ဝှာလင်း၊ ဝှာလင်း		<input checked="" type="checkbox"/> ကျား၊ <input type="checkbox"/> မ

ခ။ မျှော်မှန်းခြင်း နောင်လာမည့် ( ၅ ) နှစ် အတွင်း ကျေးရွာဖွံ့ဖြိုးရေး မျှော်မှန်းချက်များအား တင်ပြပါ။

အုပ်စုဖွံ့ဆွေးနွေးမှုများမှ တင်ပြသောမျှော်မှန်းချက်များ			
၁။	ကျေးရွာအုပ်စု အစည်းအဝေး ဝှာလင်း၊ ဝှာလင်း ကျေးရွာ၊ ကျေးရွာအုပ်စု ဝှာလင်း၊ ဝှာလင်း		<input type="checkbox"/> ကျား၊ <input checked="" type="checkbox"/> မ
၂။	ကျေးရွာအုပ်စု အစည်းအဝေး ဝှာလင်း၊ ဝှာလင်း ကျေးရွာ၊ ကျေးရွာအုပ်စု ဝှာလင်း၊ ဝှာလင်း		<input type="checkbox"/> ကျား၊ <input checked="" type="checkbox"/> မ
၃။	ကျေးရွာအုပ်စု အစည်းအဝေး ဝှာလင်း၊ ဝှာလင်း ကျေးရွာ၊ ကျေးရွာအုပ်စု ဝှာလင်း၊ ဝှာလင်း		<input checked="" type="checkbox"/> ကျား၊ <input type="checkbox"/> မ
၄။	ကျေးရွာအုပ်စု အစည်းအဝေး ဝှာလင်း၊ ဝှာလင်း ကျေးရွာ၊ ကျေးရွာအုပ်စု ဝှာလင်း၊ ဝှာလင်း		<input checked="" type="checkbox"/> ကျား၊ <input type="checkbox"/> မ
၅။	ကျေးရွာအုပ်စု အစည်းအဝေး ဝှာလင်း၊ ဝှာလင်း ကျေးရွာ၊ ကျေးရွာအုပ်စု ဝှာလင်း၊ ဝှာလင်း		<input type="checkbox"/> ကျား၊ <input checked="" type="checkbox"/> မ
၆။	ကျေးရွာအုပ်စု အစည်းအဝေး ဝှာလင်း၊ ဝှာလင်း ကျေးရွာ၊ ကျေးရွာအုပ်စု ဝှာလင်း၊ ဝှာလင်း		<input type="checkbox"/> ကျား၊ <input type="checkbox"/> မ

ပုံစံ - စ-၃ ကျေးရွာဖွံ့ဖြိုးရေး ဦးစားပေးအစီအစဉ် (Form PC 3)

လမ်းညွှန်စာတမ်း အဆင့်(၃)ကျေးရွာမှော်မှန်းချက်အစည်းအဝေးပြီးဆုံးသောအခါ ကျေးရွာစီမံကိန်း အထောက်အကူပြု ကော်မတီသည် လူထုစည်းရုံးရေးမှူးအကူအညီဖြင့် ဤပုံစံကိုပြည့်စုံအောင် ဖြည့်သွင်းရမည်။			
လူထုစည်းရုံးရေးမှူး/ဝန်ထမ်း အမည် <u>ဒေါ်လှစိုး၊ သား၊ ဇနီး</u>			
နေ့စွဲ <u>၂၀-၉-၂၀၁၈</u>	စက်ဝန်းအား အမှတ်ခြစ်ပါ (✓) <input type="checkbox"/> စက်ဝန်း(၁) <input type="checkbox"/> စက်ဝန်း(၂) <input checked="" type="checkbox"/> စက်ဝန်း(၃) <input type="checkbox"/> စက်ဝန်း(၄)		
ပြည်နယ်/တိုင်း/နယ်	မြို့နယ်/မြို့နယ်	ကျေးရွာအုပ်စု	ကျေးရွာ <u>ဗဟိုကျေးရွာ</u>

က။ အခက်အခဲအတားအဆီးများအားဆွေးနွေးခြင်း -

ယခုလက်ရှိအခြေအနေတွင်ကျေးရွာဖွံ့ဖြိုးတိုးတက်ရေးအတွက်အဓိကအခက်အခဲအတားအဆီးများသည် မည်သည်များ ဖြစ်ပါသနည်း။ (အမျိုးသား/သမီး အနည်းဆုံးအခက်အခဲ ၅ ခုစီဖော်ပြပါ)

အုပ်စုဖွဲ့ဆွေးနွေးမှုများမှ တင်ပြသောအခက်အခဲအတားအဆီးများ	
၇။ <u>ဗဟိုကျေးရွာအုပ်စု အခြေအနေတွင် လမ်းပန်းဆက်သွယ်ရေး ဖွံ့ဖြိုးရေးအတွက် အခက်အခဲများ</u>	<input type="checkbox"/> ကျား <input checked="" type="checkbox"/> မ
၈။ <u>ကျေးရွာအုပ်စု အခြေအနေတွင် ရေရရှိရေးအတွက် အခက်အခဲများ</u>	<input type="checkbox"/> ကျား <input checked="" type="checkbox"/> မ
၉။ <u>ကျေးရွာအုပ်စု အခြေအနေတွင် အခြေအနေအရ အခက်အခဲများ</u>	<input type="checkbox"/> ကျား <input checked="" type="checkbox"/> မ
	<input type="checkbox"/> ကျား <input type="checkbox"/> မ
	<input type="checkbox"/> ကျား <input type="checkbox"/> မ
	<input type="checkbox"/> ကျား <input type="checkbox"/> မ

ခ။ မှော်မှန်းခြင်း- နောင်လာမည့် ( ၅ ) နှစ် အတွင်း ကျေးရွာဖွံ့ဖြိုးရေး မှော်မှန်းချက်များအား တင်ပြပါ။

အုပ်စုဖွဲ့ဆွေးနွေးမှုများမှ တင်ပြသောမှော်မှန်းချက်များ	
၇။ <u>ကျေးရွာအုပ်စု အခြေအနေတွင် လမ်းပန်းဆက်သွယ်ရေး ဖွံ့ဖြိုးရေးအတွက် အခက်အခဲများ</u>	<input type="checkbox"/> ကျား <input checked="" type="checkbox"/> မ
၈။ <u>ကျေးရွာအုပ်စု အခြေအနေတွင် ရေရရှိရေးအတွက် အခက်အခဲများ</u>	<input type="checkbox"/> ကျား <input type="checkbox"/> မ
၉။ <u>ကျေးရွာအုပ်စု အခြေအနေတွင် အခြေအနေအရ အခက်အခဲများ</u>	<input type="checkbox"/> ကျား <input checked="" type="checkbox"/> မ
	<input type="checkbox"/> ကျား <input type="checkbox"/> မ
	<input type="checkbox"/> ကျား <input type="checkbox"/> မ
	<input type="checkbox"/> ကျား <input type="checkbox"/> မ

၈။ လူထုစီမံကိန်း၏ လာမည့် ( ၄ ) နှစ်အတွက် အကျုံးမဝင်သော ဦးစားပေး ဖွံ့ဖြိုးတိုးတက်မှု လုပ်ငန်း အစီအစဉ်များအားဖော်ပြပါ။

ဦးစားပေးအဆင့်	ကျေးရွာအတွက် ဦးစားပေး ဖွံ့ဖြိုးတိုးတက်မှု လုပ်ငန်းစဉ်များ	အဆိုပြုသူ	အခန်းကဏ္ဍ	ဦးစားပေးအဆင့် သတ်မှတ်ချက်	ခန့်မှန်းကုန်ကျစရိတ်	အကျိုးခံစားခွင့်ရှိသူ ခန့်မှန်းခြေအရေအတွက်		
						ကျား	မ	ပေါင်း
၁	မုဒုံတောင်ရေတံခွန်	m + 10		၁				၈၂၅
၂	ဗွာဝွမ်းလမ်း	m + 10		၂				၈၂၅
၃	မင်္ဂလာတန်းကျေးရွာ	m + 10		၃				၈၂၅
၄	တောင်ကျေးရွာ	m + 10		၄				၈၂၅
၅	တောင်ကျေးရွာ	m + 10		၅				၈၂၅
၆	တောင်ကျေးရွာ	m		၆				၈၂၅
၇								
၈								

၉။ လူထုစီမံကိန်း၏ လာမည့် ( ၄ ) နှစ်အတွက် အကျုံးမဝင်သော ဦးစားပေး ဖွံ့ဖြိုးတိုးတက်မှု လုပ်ငန်း အစီအစဉ်များအားဖော်ပြပါ။

အဆင့်	ကျေးရွာအတွက် ဦးစားပေး ဖွံ့ဖြိုးတိုးတက်မှု လုပ်ငန်းစဉ်များ	အဆိုပြုသူ (အမျိုးသားများ/ အမျိုးသမီးများ/ အမျိုးသား + အမျိုးသမီး)	အခန်းကဏ္ဍ
၁	မုဒုံတောင်ရေတံခွန်	m	ယူဆချက်
၂	ဗွာဝွမ်းလမ်း	m + 10	ကောက်ပဲစိုက်ရေး
၃	မင်္ဂလာတန်းကျေးရွာ	၆	ကောက်ပဲစိုက်ရေး
၄	တောင်ကျေးရွာ	m	ကောက်ပဲစိုက်ရေး
၅			
၆			
၇			
၈			

ခေါင်းဆောင်၊ ကျေးရွာစီမံကိန်းအထောက်အကူပြုကော်မတီမှအတည်ပြုသည်။

အမည် ဦးကျော်စွာ သို့မဟုတ် ..... လက်မှတ် ..... သို့မဟုတ် ..... နေ့စွဲ ၂၀. ၉. ၂၀၁၈



# စတုတ္ထနှစ်စက်ဝန်းကျေးရွာဖွံ့ဖြိုးရေးဦးစားပေးအစီအစဉ်များ

ပုံစံ - စ-၃ ကျေးရွာဖွံ့ဖြိုးရေး ဦးစားပေးအစီအစဉ် (Form PC 3)

လမ်းညွှန်ရွက်၊ အဆင့်(၃)ကျေးရွာဖွံ့ဖြိုးရေးမှန်းချက်အစည်းအဝေးပြီးသောအခါ ကျေးရွာစီမံကိန်း အထောက်အကူပြု ကော်မတီသည် လူထုစည်းရုံးရေးမှူးအကူအညီဖြင့် ဤပုံစံကိုပြည့်စုံအောင် ဖြည့်သွင်းရမည်။			
လူထုစည်းရုံးရေးမှူး/ဝန်ထမ်း အမည် - ဒေါ်လှစိုးမာ၊ ဧရာဝတီ			
ဇနစ် ၂၅.၇.၂၀၁၇	စက်ဝန်းအား အမှတ်ခြစ်ပါ (✓) <input checked="" type="checkbox"/> စက်ဝန်း(၁) <input type="checkbox"/> စက်ဝန်း(၂) <input type="checkbox"/> စက်ဝန်း(၃) <input type="checkbox"/> စက်ဝန်း(၄)		
ပြည်နယ်/တိုင်း ကယား	မြို့နယ်-ကျွဲငှက်က	ကျေးရွာအုပ်စု-ရွာ/ကျေးရွာ	ကျေးရွာ-ရွာ/ကျေးရွာ

က၊ အစက်အစဲအတားအဆီးများအားဆွေးနွေးခြင်း - ယခုလက်ရှိအခြေအနေတွင်ဤကျေးရွာဖွံ့ဖြိုးတိုးတက်ရေးအတွက် အစီအစဉ်အစဲအတားအဆီးများသည် မည်သည့်များဖြစ်ပါသနည်း။ (အမျိုးသား/သမီး အနည်းဆုံးအစက်အစဲ ၅ ခုစီဖော်ပြပါ)

အုပ်စု၊ ဆွေးနွေးမှုများမှ တစ်ပြိုင်နက်အစဲအတားအဆီးများ	
၁။ ကလေးစားရေးအဖွဲ့အစည်းများ၊ ကျေးရွာဖွံ့ဖြိုးရေးအဖွဲ့အစည်းများ၊ ကျေးရွာဖွံ့ဖြိုးရေးအဖွဲ့အစည်းများ၊ ကျေးရွာဖွံ့ဖြိုးရေးအဖွဲ့အစည်းများ	<input type="checkbox"/> ကျား၊ <input type="checkbox"/> မ <input checked="" type="checkbox"/> ကျား+မ
၂။ ကျေးရွာဖွံ့ဖြိုးရေးအဖွဲ့အစည်းများ၊ ကျေးရွာဖွံ့ဖြိုးရေးအဖွဲ့အစည်းများ၊ ကျေးရွာဖွံ့ဖြိုးရေးအဖွဲ့အစည်းများ	<input type="checkbox"/> ကျား၊ <input type="checkbox"/> မ <input checked="" type="checkbox"/> ကျား+မ
၃။ ကျေးရွာဖွံ့ဖြိုးရေးအဖွဲ့အစည်းများ၊ ကျေးရွာဖွံ့ဖြိုးရေးအဖွဲ့အစည်းများ၊ ကျေးရွာဖွံ့ဖြိုးရေးအဖွဲ့အစည်းများ	<input type="checkbox"/> ကျား၊ <input type="checkbox"/> မ <input checked="" type="checkbox"/> ကျား+မ
၄။ ကျေးရွာဖွံ့ဖြိုးရေးအဖွဲ့အစည်းများ၊ ကျေးရွာဖွံ့ဖြိုးရေးအဖွဲ့အစည်းများ၊ ကျေးရွာဖွံ့ဖြိုးရေးအဖွဲ့အစည်းများ	<input type="checkbox"/> ကျား၊ <input type="checkbox"/> မ <input checked="" type="checkbox"/> ကျား+မ
၅။ ကျေးရွာဖွံ့ဖြိုးရေးအဖွဲ့အစည်းများ၊ ကျေးရွာဖွံ့ဖြိုးရေးအဖွဲ့အစည်းများ၊ ကျေးရွာဖွံ့ဖြိုးရေးအဖွဲ့အစည်းများ	<input type="checkbox"/> ကျား၊ <input type="checkbox"/> မ <input checked="" type="checkbox"/> ကျား+မ
၆။ ကျေးရွာဖွံ့ဖြိုးရေးအဖွဲ့အစည်းများ၊ ကျေးရွာဖွံ့ဖြိုးရေးအဖွဲ့အစည်းများ၊ ကျေးရွာဖွံ့ဖြိုးရေးအဖွဲ့အစည်းများ	<input type="checkbox"/> ကျား၊ <input type="checkbox"/> မ <input checked="" type="checkbox"/> ကျား+မ
၇။ ကျေးရွာဖွံ့ဖြိုးရေးအဖွဲ့အစည်းများ၊ ကျေးရွာဖွံ့ဖြိုးရေးအဖွဲ့အစည်းများ၊ ကျေးရွာဖွံ့ဖြိုးရေးအဖွဲ့အစည်းများ	<input type="checkbox"/> ကျား၊ <input type="checkbox"/> မ <input checked="" type="checkbox"/> ကျား+မ
၈။ ကျေးရွာဖွံ့ဖြိုးရေးအဖွဲ့အစည်းများ၊ ကျေးရွာဖွံ့ဖြိုးရေးအဖွဲ့အစည်းများ၊ ကျေးရွာဖွံ့ဖြိုးရေးအဖွဲ့အစည်းများ	<input type="checkbox"/> ကျား၊ <input type="checkbox"/> မ <input checked="" type="checkbox"/> ကျား+မ

ခ၊ မျှော်မှန်းခြင်း- နောင်လာမည့် (၅)နှစ် အတွင်း ကျေးရွာဖွံ့ဖြိုးရေး မျှော်မှန်းချက်များအား တင်ပြပါ။

အုပ်စု၊ ဆွေးနွေးမှုများမှ တစ်ပြိုင်နက် မျှော်မှန်းချက် အစဲများ	
၁။ ကျေးရွာဖွံ့ဖြိုးရေးအဖွဲ့အစည်းများ၊ ကျေးရွာဖွံ့ဖြိုးရေးအဖွဲ့အစည်းများ၊ ကျေးရွာဖွံ့ဖြိုးရေးအဖွဲ့အစည်းများ	<input type="checkbox"/> ကျား၊ <input type="checkbox"/> မ <input checked="" type="checkbox"/> ကျား+မ
၂။ ကျေးရွာဖွံ့ဖြိုးရေးအဖွဲ့အစည်းများ၊ ကျေးရွာဖွံ့ဖြိုးရေးအဖွဲ့အစည်းများ၊ ကျေးရွာဖွံ့ဖြိုးရေးအဖွဲ့အစည်းများ	<input type="checkbox"/> ကျား၊ <input type="checkbox"/> မ <input checked="" type="checkbox"/> ကျား+မ
၃။ ကျေးရွာဖွံ့ဖြိုးရေးအဖွဲ့အစည်းများ၊ ကျေးရွာဖွံ့ဖြိုးရေးအဖွဲ့အစည်းများ၊ ကျေးရွာဖွံ့ဖြိုးရေးအဖွဲ့အစည်းများ	<input type="checkbox"/> ကျား၊ <input type="checkbox"/> မ <input checked="" type="checkbox"/> ကျား+မ
၄။ ကျေးရွာဖွံ့ဖြိုးရေးအဖွဲ့အစည်းများ၊ ကျေးရွာဖွံ့ဖြိုးရေးအဖွဲ့အစည်းများ၊ ကျေးရွာဖွံ့ဖြိုးရေးအဖွဲ့အစည်းများ	<input type="checkbox"/> ကျား၊ <input type="checkbox"/> မ <input checked="" type="checkbox"/> ကျား+မ
၅။ ကျေးရွာဖွံ့ဖြိုးရေးအဖွဲ့အစည်းများ၊ ကျေးရွာဖွံ့ဖြိုးရေးအဖွဲ့အစည်းများ၊ ကျေးရွာဖွံ့ဖြိုးရေးအဖွဲ့အစည်းများ	<input type="checkbox"/> ကျား၊ <input type="checkbox"/> မ <input checked="" type="checkbox"/> ကျား+မ
၆။ ကျေးရွာဖွံ့ဖြိုးရေးအဖွဲ့အစည်းများ၊ ကျေးရွာဖွံ့ဖြိုးရေးအဖွဲ့အစည်းများ၊ ကျေးရွာဖွံ့ဖြိုးရေးအဖွဲ့အစည်းများ	<input type="checkbox"/> ကျား၊ <input type="checkbox"/> မ <input checked="" type="checkbox"/> ကျား+မ



ပုံစံ - ၈-၃ ကျေးရွာဖွံ့ဖြိုးရေး ဦးစားပေးအစီအစဉ် (Form PC 3)

လမ်းညွှန်ရွက်၊ အဆင့်(၃)ကျေးရွာမှိုက်မှိုက်အစည်းအဝေးပြီးဆုံးသောအခါ ကျေးရွာစီမံကိန်း အထောက်အကူပြု ကော်မတီသည် လူထုစည်းရုံးရေးမှူးအကူအညီဖြင့် ဤပုံစံကိုပြည့်စုံအောင် ဖြည့်သွင်းရမည်။			
လူထုစည်းရုံးရေးမှူး/ဝန်ထမ်း အမည် <u>ဒေါ်မာမာ</u>			
နေ့စွဲ <u>၂၄.၇.၂၀၁၇</u>	စက်ဝန်းအား အမှတ်ခြစ်ပါ (✓) <input type="checkbox"/> စက်ဝန်း(၁) <input type="checkbox"/> စက်ဝန်း(၂) <input type="checkbox"/> စက်ဝန်း(၃) <input type="checkbox"/> စက်ဝန်း(၄) <input checked="" type="checkbox"/>		
ပြည်နယ်/တိုင်း ကဒ်အမှတ်:	မြို့နယ်	ကျေးရွာအုပ်စု	ကျေးရွာ နှစ်လုံးစွာ

က။ အခက်အခဲအတားအဆီးများအားဆွေးနွေးခြင်း - ယခုလက်ရှိအခြေအနေတွင်ကျေးရွာဖွံ့ဖြိုးတိုးတက်ရေးအတွက် အဓိကအခက်အခဲအတားအဆီးများသည် မည်သည်များဖြစ်ပါသနည်း။ (အမျိုးသား/သမီး အနည်းဆုံးအခက်အခဲ ၅ ခုစီဖော်ပြပါ)

အုပ်စုစွဲဆွေးနွေးမှုများမှ တင်ပြသောအခက်အခဲအတားအဆီးများ	
၉။ ကျေးသီးဗျားစား ထိန်းသိမ်းရေး ဝန်ထမ်းများ ဝန်ထမ်းချင်း	<input type="checkbox"/> ကျား ငါး <input checked="" type="checkbox"/> ကျား+ မ
၁၀။ ဒီးသစ်ပင် စင်စစ်ပျက်စီးမှုများ၊ နှစ်စဉ် အပျက်စီးမှုများ ဖြစ်ပေါ်နေခြင်း	<input checked="" type="checkbox"/> ကျား ငါး <input type="checkbox"/> ကျား+ မ
၁။	<input type="checkbox"/> ကျား ငါး <input type="checkbox"/> ကျား+ မ
	<input type="checkbox"/> ကျား ငါး <input type="checkbox"/> ကျား+ မ
	<input type="checkbox"/> ကျား ငါး <input type="checkbox"/> ကျား+ မ
	<input type="checkbox"/> ကျား ငါး <input type="checkbox"/> ကျား+ မ
	<input type="checkbox"/> ကျား ငါး <input type="checkbox"/> ကျား+ မ

ခ။ မှိုက်မှိုက်ခြင်း- နောင်လာမည့် (၅)နှစ် အတွင်း ကျေးရွာဖွံ့ဖြိုးရေး မှိုက်မှိုက်လျာထားချက်များအား တင်ပြပါ။

အုပ်စုစွဲဆွေးနွေးမှုများမှ တင်ပြသော မှိုက်မှိုက်ခြင်း	
၅။ စာသင်ကျောင်း ပိုမိုကျယ်ပြန့်စေရန်အတွက် ဝန်ထမ်းများ ဝန်ထမ်းချင်း	<input type="checkbox"/> ကျား ငါး <input checked="" type="checkbox"/> ကျား+ မ
၆။ သားသီးဗျားစား ပျက်စီးမှုများ ဖြစ်ပေါ်နေခြင်း	<input type="checkbox"/> ကျား ငါး <input type="checkbox"/> ကျား+ မ
၉။ ကျေးရွာအတွင်း မြေဩဇာပြည့်စုံမှုမရှိခြင်း	<input type="checkbox"/> ကျား ငါး <input type="checkbox"/> ကျား+ မ
၁၀။ မြေဩဇာပြည့်စုံမှုမရှိခြင်း	<input type="checkbox"/> ကျား ငါး <input checked="" type="checkbox"/> ကျား+ မ
	<input type="checkbox"/> ကျား ငါး <input type="checkbox"/> ကျား+ မ
	<input type="checkbox"/> ကျား ငါး <input type="checkbox"/> ကျား+ မ

၈။ လူထုစီမံကိန်း၏ လာမည့် ( ၄ ) နှစ်အတွက် အကျုံးဝင်သော ဦးစားပေး ဖွံ့ဖြိုးတိုးတက်မှု လုပ်ငန်း အစီအစဉ်များအားဖော်ပြပါ။

ဦးစားပေးအဆင့်	ကျေးရွာအတွက် ဦးစားပေး ဖွံ့ဖြိုးတိုးတက်မှု လုပ်ငန်းစဉ်များ	အဆိုပြုသူ	အခန်းကဏ္ဍ	ဦးစားပေးအဆင့်သတ်မှတ်ချက်	ခန့်မှန်းကုန်ကျစရိတ်	အကျိုးခံစားခွင့်ရှိသူ ခန့်မှန်းခြေအရေအတွက်		
						ကျား	မ	ပေါင်း
၁	စာသင်ကျောင်းလုပ်ဆောင်ရေးအစီအစဉ်	၈+၁၀	ကျေးရွာအထက်	၁	၂၉,၀၀၀,၀၀၀	၄၃၂	၄၈၄	၉၁၆
၂	ရွာတွင်းကျောက်ချောလှမ်းဆင်းခြင်း	၈+၁၀	လမ်း	၂	၂၉,၀၀၀,၀၀၀	၄၃၂	၄၈၄	၉၁၆
၃	စာသင်ကျောင်း ၄၇၁၃၂ ဝက်	၈+၁၀	ယဉ်ကျေးရေးနှင့် စီးပွားရေး	၃	၆,၀၀၀,၀၀၀	၄၃၂	၄၈၄	၉၁၆
၄	စာသင်ကျောင်းတည်ဆောက်ခြင်း	၈+၁၀	ကျေးရွာအထက်	၄	၁၁,၀၀၀,၀၀၀	၄၃၂	၄၈၄	၉၁၆
၅	စာသင်ကျောင်းဆောင်ရွက်ရေးအစီအစဉ်	၈+၁၀	ယဉ်ကျေးရေးနှင့် စီးပွားရေး	၅	-	၄၃၂	၄၈၄	၉၁၆
၆	စာသင်ကျောင်း အစီအစဉ်	၈	ယဉ်ကျေးရေးနှင့် စီးပွားရေး	၆	၂၂,၀၀၀,၀၀၀	၄၃၂	၄၈၄	၉၁၆
၇								
၈								

၉။ လူထုစီမံကိန်း၏ လာမည့် ( ၄ ) နှစ်အတွက် အကျုံးဝင်သော ဦးစားပေး ဖွံ့ဖြိုးတိုးတက်မှု လုပ်ငန်း အစီအစဉ်များအားဖော်ပြပါ။

အဆင့်	ကျေးရွာအတွက် ဦးစားပေး ဖွံ့ဖြိုးတိုးတက်မှု လုပ်ငန်းစဉ်များ	အဆိုပြုသူ (အမျိုးသားများ/ အမျိုးသမီးများ/ အမျိုးသား+ အမျိုးသမီး)	အခန်းကဏ္ဍ
၁	စာသင်ကျောင်း ဖြစ်ထောင်ခြင်း	၈ + ၁၀	ယဉ်ကျေးရေးနှင့် စီးပွားရေး
၂	ယဉ်ကျေးရေးအစီအစဉ်	၁၀	ယဉ်ကျေးရေး
၃	ကျေးရွာအတွက် စာသင်ကျောင်း	၁၀	စာသင်ကျောင်း ဖြစ်ထောင်ခြင်း
၄	စာသင်ကျောင်း ဖြစ်ထောင်ခြင်း	၈	စာသင်ကျောင်း ဖြစ်ထောင်ခြင်း
၅			
၆			
၇			
၈			

ခေါင်းစောင်၊ ကျေးရွာစီမံကိန်းအထောက်အကူပြုကော်မတီမှအတည်ပြုသည်။

အမည် ဒေါ်ခင်မာမာ လက်မှတ် [လက်မှတ်] ခန့်မှန်း ၂၄.၇.၂၀၁၇



ကဏ္ဍအလိုက်ဦးစားပေးလုပ်ငန်းအကျဉ်းချုပ်ဇယား

ကဏ္ဍ	စဉ်	လုပ်ငန်းအမျိုးအစား	အဆိုပြုသူ (အမှန်ဖြစ်ရန်)			ခုနှစ်	ထောက်ပံ့မည့်အဖွဲ့ အစည်း(သို့) ဌာန	မှတ်ချက်
			ကျား	မ	ကျား +မ			
အခြေခံအဆောက်အအုံကဏ္ဍ(လမ်း၊တံတား၊ ရေရရှိရေးမီးလင်းရေး)	၁	အစည်းအဝေးခန်းမဆောင်တည်ဆောက်ခြင်း			√	၂၀၁၉- ၂၀၂၀	CDD	
	၂	ရွာတွင်းကျောက်ချောလမ်းခင်းခြင်း			√			
	၃	စာကြည့်တိုက်တည်ဆောက်ခြင်း			√			
	၄							
	၅							
	၆							
	၇							
လူမှုစီးပွားကဏ္ဍ(ပညာရေးကျန်းမာရေးနှင့်ဆိုင်သော အဆောက်အအုံများ နှင့် အခြားလိုအပ်ချက်များ)	၁	စာသင်ကျောင်းအစီအစဉ်တူးခြင်း	√					
	၂	စာသင်ကျောင်းဆောင်သစ်တည်ဆောက်ခြင်း			√			
	၃	စာသင်ကျောင်းပရိဘောဂထောက်ပံ့ခြင်း			√			
	၄	စာသင်ကျောင်းရေသန့်စက်ထောက်ပံ့ခြင်း			√			
	၅							
အသက်မွေးဝမ်းကြောင်းကဏ္ဍ	၁	ပညာသင်စရိတ်ထောက်ပံ့ခြင်း		√				
	၂	အပ်ချုပ်စက်သင်တန်း		√				
	၃	စက်ပြင်သင်တန်း	√					
	၄							
	၅							
	၆							
	၇							

အခြားကဏ္ဍ (ဣန္ဒြေဆိုင်ရာများသို့ လွှဲပြောင်းနိုင်ခြင်းနှင့် အကောင် အထည် ဖော်နိုင်ခြင်းမရှိသောလုပ်ငန်းများ)	၁							
	၂							
	၃							
	၄							
	၅							
	၆							
	၇							
သဘာဝဘေးအန္တရာယ် ဖြစ်ပွားရေးကဏ္ဍ	၁							
	၂							
	၃							
	၄							
	၅							



## ဦးစားပေးလုပ်ငန်းအကျဉ်းချုပ်ဇယား

စဉ်	လုပ်ငန်းအမည်	ဦးစားပေးအဆင့်	အဆိုပြုသူ (ကျား)	အဆိုပြုသူ (မ)	အဆိုပြုသူ (ကျား+မ)	မှတ်ချက်
၁။	အစည်းအဝေးခန်းမဆောင်တည်ဆောက်ခြင်း	၁			✓	
၂။	ရွာတွင်းကျောက်ချောလမ်းခင်းခြင်း	၂			✓	
၃။	စာသင်ကျောင်းရေသန့်စက်ထောက်ပံ့ပေးခြင်း	၃			✓	
၄။	စာကြည့်တိုက်အသစ်တည်ဆောက်ခြင်း	၄			✓	
၅။	စာသင်ကျောင်းဆောင်သစ်တည်ဆောက်ခြင်း	၅			✓	
၆။	စာသင်ကျောင်း အင်္ဂါစိတွင်းတူးခြင်း	၆	✓			
၇။	ပညာသင်စရိတ်ထောက်ပံ့ခြင်း	၇		✓		
၈။	စာသင်ကျောင်းပရိဘောဂထောက်ပံ့ခြင်း	၈			✓	
၉။	စက်ချုပ်သင်တန်းပို့ချပေးခြင်း	၉		✓		
၁၀။	စက်ပြင်သင်တန်းပို့ချပေးခြင်း	၁၀	✓			
၁၁။						
၁၂။						
၁၃။						

ပါဝင်ဆွေးနွေးသူ

ကျား - ၆၄ဦး

မ - ၅၉ဦး

မှတ်တမ်းတင်သူ

အမည် -ဒေါ်လှစီးယာအေးမွန်

ရာထူး -လူထုစည်းရုံးရေးမှူး

လုပ်ငန်းဆောင်ရွက်မှုမှတ်တမ်းဓါတ်ပုံများ

