

ပြည်ထောင်စုသမ္မတမြန်မာနိုင်ငံတော်အစိုးရ
စိုက်ပျိုးရေး၊ မွေးမြူရေးနှင့်ဆည်မြောင်းဝန်ကြီးဌာန
ကျေးလက်ဒေသဖွံ့ဖြိုးတိုးတက်ရေးဦးစီးဌာန
လွိုင်ကော်-ရှားတောမြို့နယ်



လူထုဗဟိုပြုစီမံကိန်း

National Community Driven Development Project



ကျေးရွာဖွံ့ဖြိုးရေးအစီအစဉ် (၂၀၁၇-၂၀၁၈)

Village Development Plan(VDP)

လွိုင်ကော်မြို့နယ်၊ နွားလဝိုးကျေးရွာအုပ်စု၊ နွားလဝိုး(ရွာမ)ကျေးရွာ

မာတိကာ

	စာမျက်နှာ
အကြောင်းအရာ	
၁။ မြို့နယ်ပြင်မြေပုံ	၃
၂။ အုပ်စုမြေပုံ	၄
၃။ အုပ်စုတွင်ပါဝင်သောကျေးရွာများစာရင်း	၅
၄။ ကျေးရွာသမိုင်းကြောင်း(ကျေးရွာအခြေခံအချက်အလက်များ)	၆
၅။ လူထုပူးပေါင်းပါဝင်သော လူမှုဆန်းစစ်ခြင်းနှင့်အကဲဖြတ်ခြင်းလုပ်ငန်းစဉ် (PSA/PRA)အကျဉ်းချုပ်ဇယား	၈
၆။ လူမှုရေး နှင့် အရင်းအမြစ်ပြင်မြေပုံ	၉
၇။ လူမှုရေး နှင့် အရင်းအမြစ်ပြင်မြေပုံသုံးသပ်ချက်	၁၀
၈။ ဥစ္စာနေကြွယ်ဝမှုအဆင့် သတ်မှတ်ချက်ပြပုံ	၁၁
၉။ ဥစ္စာနေကြွယ်ဝမှုအဆင့်သတ်မှတ်ချက်ဇယားသုံးသပ်ချက်	၁၂
၁၀။ ရာသီခွင်ပြဇယား	၁၃
၁၁။ ရာသီခွင်ပြဇယားသုံးသပ်ချက်	၁၄
၁၂။ အရင်းအမြစ် အသုံးပြုမှုနှင့်ထိန်းချုပ်မှု	၁၅
၁၃။ အရင်းအမြစ် အသုံးပြုမှုနှင့်ထိန်းချုပ်မှု သုံးသပ်ချက်	၁၅
၁၄။ ပင့်ကူအိမ်ပြပုံ (ကျား၊မ)	၁၆
၁၅။ ပင့်ကူအိမ်သုံးသပ်ချက် (ကျား၊မ)	၁၇
၁၆။ အဖွဲ့အစည်းချိတ်ဆက်မှုပြပုံ	၁၈
၁၇။ အဖွဲ့အစည်းချိတ်ဆက်မှုပြပုံသုံးသပ်ချက်	၁၉
၁၈။ ကော်မတီဝင်များစာရင်း	၂၅
၁၉။ ကျေးရွာအချက်အလက်များ (ပုံစံ-၁)	၂၇
၂၀။ စီမံကိန်းအချိန်ဇယား (ပုံစံ-၂)	၂၈
၂၁။ ကျေးရွာဖွံ့ဖြိုးရေးဦးစားပေးအစီအစဉ် (ပုံစံ-၃)	၂၉
၂၂။ အစည်းအဝေးမှတ်တမ်းများ	၃၂
၂၃။ ကဏ္ဍအလိုက်ဦးစားပေးဖွံ့ဖြိုးရေးလုပ်ငန်းစဉ်များ	၃၃
၂၄။ ဦးစားပေးလုပ်ငန်းများရွေးချယ်ခြင်းဇယား	၃၄
၂၅။ ကျေးရွာဖွံ့ဖြိုးရေးအစီအစဉ်ဆောင်ရွက်မှုမှတ်တမ်းဓာတ်ပုံများ	၃၅

လွိုင်ကော်မြို့နယ်မြေပုံ

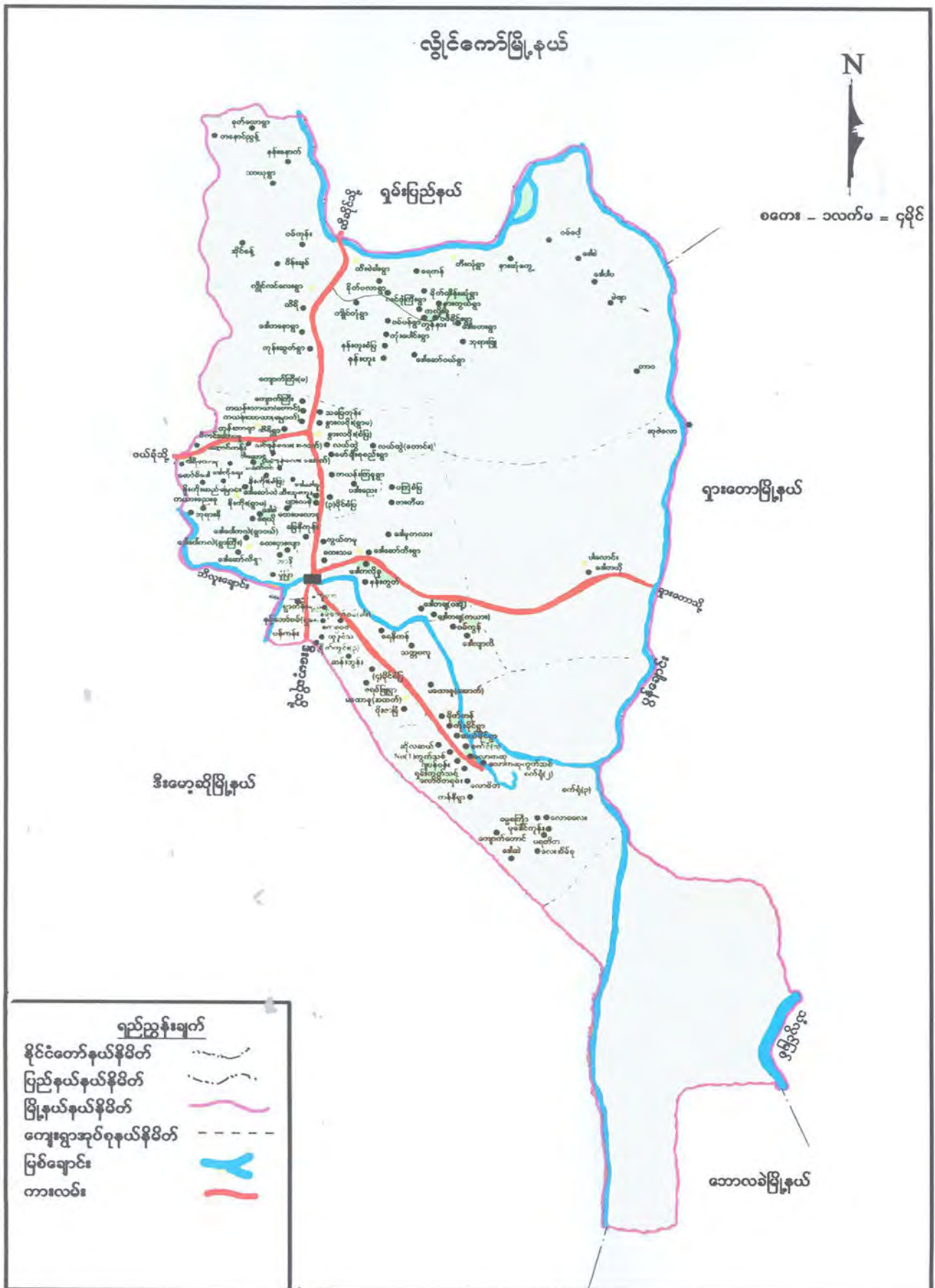

ကျေးရွာအုပ်စုမြေပုံ



ကျေးရွာအုပ်စုတွင် ပါဝင်သော ကျေးရွာများစာရင်း

စဉ်	ကျေးရွာအုပ်စုအမည်	ကျေးရွာအမည်	မှတ်ချက်
၁။	နွားလဝိုးအုပ်စု	နွားလဝိုးစံပြ	
၂။	နွားလဝိုးအုပ်စု	နွားလဝိုးရွာမ	
၃။	နွားလဝိုးအုပ်စု	ကယန်းကြူ	
၄။	နွားလဝိုးအုပ်စု	ပဒီးညေး	
၅။	နွားလဝိုးအုပ်စု	လယ်ထွဲရွာဟောင်း	
၆။	နွားလဝိုးအုပ်စု	လယ်ထွဲရွာသစ်	
၇။	နွားလဝိုးအုပ်စု	လင်ဖုံ(အထက်)	
၈။	နွားလဝိုးအုပ်စု	လင်ဖုံ(အောက်)	
၉။	နွားလဝိုးအုပ်စု	ဒေါခေါ်ခူ	
၁၀။	နွားလဝိုးအုပ်စု	မော်ချီးစုစည်း	
၁၁။	နွားလဝိုးအုပ်စု	၃ မိုင်ပကြံစံပြ	
၁၂။	နွားလဝိုးအုပ်စု	ထီးသူးကူး	
၁၃။	နွားလဝိုးအုပ်စု	ပျားကနဲ	
၁၄။	နွားလဝိုးအုပ်စု	မြေနီကုန်း	
၁၅။	နွားလဝိုးအုပ်စု	ထေးပလော်ခူ	
၁၆။	နွားလဝိုးအုပ်စု	ထီရိ	
၁၇။	နွားလဝိုးအုပ်စု	ကယန်းသာယာ(တောင်)	
၁၈။	နွားလဝိုးအုပ်စု	ကယန်းသာယာ(မြောက်)	
၁၉။	နွားလဝိုးအုပ်စု	သပြေကုန်း	
၂၀။	နွားလဝိုးအုပ်စု	ကျောက်ကြီး(တောင်)	

လူထုဗဟိုပြုစီမံကိန်းမှလူထုပူးပေါင်းပါဝင်သောနည်းဖြင့်ဒုတိယနှစ်စီမံကိန်း မိတ်ဆက်အစည်းအဝေး
(၂၀၁၇-၂၀၁၈) ခုနှစ်

ကျေးရွာအုပ်စုအမည်-နွားလဝိုး ကျေးရွာအမည်- နွားလဝိုး(ရွာမ) ရက်စွဲ ၂၃.၁၀.၂၀၁၇

၁။ ကျေးရွာသမိုင်းအကြောင်း

နွားလဝိုးရွာမကျေးရွာတွင် အိမ်ခြေ(၁၆၂) ရှိပါသည်။ အစီကစိုက်ပျိုးသီးနှံများမှာစပါး၊ ပြောင်း၊ ပဲစဉ်းငုံတို့ဖြစ်သည်။ နွားလဝိုးရွာမကျေးရွာတွင် ဗုဒ္ဓဘာသာကို အဓိကကိုးကွယ်ကြပါသည်။ နွားလဝိုးရွာမကို စတင်တည်ထောင်သူများမှာ ရှမ်း၊ပအိုဝ်းများဖြစ်ကြပြီး လွန်ခဲ့သောနှစ်ပေါင်း(၈၀)ခန့်တွင် ဗမာလူမျိုးများ ရောက်ရှိလာပြီး အိမ်ခြေ(၇)အိမ်ဖြင့်စတင်နေထိုင်ခဲ့ကြပါသည်။ ထိုနောက် အိမ်ခြေတစ်ဖြည်းဖြည်းတိုးပွားလာပြီးအခြေတကျနေထိုင်လာကြသည်။

နွားလဝိုးရွာဟုအမည်ခေါ်ရခြင်းမှာရွာ၏ မြောက်ဘက်ထိပ်အဝင်တွင် သရက်ပင်ကြီး နှစ်ပင် ရှိပါသည်။ ထိုသရက်ပင်ကြီး၏အရိပ်သည် အလွန်ကောင်းသောကြောင့် ရှမ်းနွားလည်းခရီးသည် များသည် နေ့ဘက်တွင်သာမကညအိပ်၊ ညနေပင်နားခိုးကြသည်။ ထို့ကြောင့်ရွာနာမည်ကို ရှမ်းအခေါ်အဝေါ်ဖြင့် နားလဝိုးဟု အမည်ခေါ်တွင်ခဲ့ပြီး ယခုနောက်ပိုင်းတွင်းတွင် နွားလဝိုးဟုပြောင်းလဲခေါ်ဆိုလာခဲ့သည်။ ၁၉၇၆ခုနှစ်တွင် နွားလဝိုးရေလှောင်ကန်ကိုတည်ဆောက်ခဲ့သည်။ ၁၉၈၂ခုနှစ်တွင် နွားလဝိုး စာသင်ကျောင်းကို စတင်တည်ဆောက်ခဲ့ပါသည်။ ၁၉၈၃ခုနှစ်တွင် နွားလဝိုးဈေးနှင့် ထေရဝါဒဗုဒ္ဓသာသနာကျောင်းကိုတည်ဆောက်ခဲ့ ပါသည်။

မှတ်တမ်းတင်သူ
အမည် - ဒေါ်လူစီးယာအေးမွန်
ရာထူး - လူထုစည်းရုံးရေးမှူး

လူထုပူးပေါင်းပါဝင်သောလူမှုဆန်းစစ်ခြင်းနှင့်အကဲဖြတ်ခြင်းလုပ်ငန်းစဉ် (PSA/PRA) အကျဉ်းချုပ်ဇယား

စဉ်	အကြောင်းအရာ	ရက်စွဲ	ဦးတည်အုပ်စု	တက်ရောက်သူ			အဓိကဆွေးနွေးချက်များ
				ကျား	မ		
၁	လူမှုရေးအရင်းအမြစ် ပြမြေပုံ (social Map/Resource Map)	၂၃.၁၀.၂၀၁၇	ရပ်မိ၊ရပ်ဖ ကော်မတီဝင်များ	၄၈	၄၄	၉၂	အိမ်အမျိုးအစားများ၊အခြေခံ အဆောက်အဦးများ၊လမ်းပန်း ဆက်သွယ်ရေးအခြေအနေ၊ လယ်ယာမြေ၊မြစ်ချောင်း၊ ရေတွင်း၊ရေကန်သစ်တောများ
၂	ဥစ္စာနေကြွယ်ဝမှု အဆင့်သတ်မှတ်ချက် (Wealth Ranking)	၂၃.၁၀.၂၀၁၇	ချမ်းသာ၊ အလယ်အလတ်၊ နွမ်းပါးအုပ်စု	၄၈	၄၄	၉၂	ကျေးရွာလူမှုစီးပွားအုပ်စုများ၊ ခွဲခြားသတ်မှတ်နိုင်ရေးအတွက် အခြေခံစံနှုန်းများသတ်မှတ်ခြင်း ကျေးရွာသားများနှင့်အများသ ဘောတူခွဲခြားသတ်မှတ်ခြင်း
၃	ပိုင်ဆိုင်မှုသုံးသပ်ခြင်း	၂၃.၁၀.၂၀၁၇	ကော်မတီဝင်၊ အမျိုးသမီး၊ အမျိုးသားများ	၄၈	၄၄	၉၂	အမျိုးသမီးနှင့် အမျိုးသားများ ပိုင်ဆိုင် ပြီးထိန်းချုပ်ထား သည့် ပိုင်ဆိုင်မှု(သို့) အရင်းအမြစ် များကိုသုံးသပ်ခြင်း
၄	ရာသီခွင်ပြကွဒိန် Seasonal Calender	၂၃.၁၀.၂၀၁၇	ကော်မတီဝင်၊ အမျိုးသမီး၊ အမျိုးသားများ	၄၈	၄၄	၉၂	ရာသီဥတု၊စိုက်ပျိုးသီးနှံများ၊ လယ်ယာလုပ်ငန်းများ၊ ဝင်ငွေထွက်ငွေ၊မွေးမြူ ရေးလုပ်ငန်းများ၊
၅	ပင့်ကူအိမ်ကွန်ယက် (Spider Web)	၂၃.၁၀.၂၀၁၇	အမျိုးသား၊ အမျိုးသမီးများ	၄၈	၄၄	၉၂	အမျိုးသား၊အမျိုးသမီးများတန်းတူ အခွင့်အရေးရရှိမှုနှင့်မရရှိသည့် အကြောင်းအရင်းများ
၆	အဖွဲ့အစည်းချိတ်ဆက်ပုံ (Venn Diagram)	၂၃.၁၀.၂၀၁၇	ကျေးရွာလူမှုဖွံ့ဖြိုး ရေးအဖွဲ့အုပ်ချုပ်ရေး အဖွဲ့၊ကျေးရွာစီထောက် အဖွဲ့	၄၈	၄၄	၉၂	ကျေးရွာတွင်ရှိအဖွဲ့အစည်းများ နှင့်ဖွံ့ဖြိုးရေးလုပ်ငန်းအတွက် ချိတ်ဆက် ဆောင်ရွက်လုပ်ကိုင်မှု

ကျေးရွာ၏ လူမှုရေးအရင်းအမြစ်ပြင်ဆင်ရေးဆွဲခြင်း

မြို့နယ်-လွိုင်ကော်..။ကျေးရွာအုပ်စု-နွားလဝါး..။ကျေးရွာ-နွားလဝါး(ရွာမ)...။ရက်စွဲ - ၂၃.၁၀.၂၀၁၇...

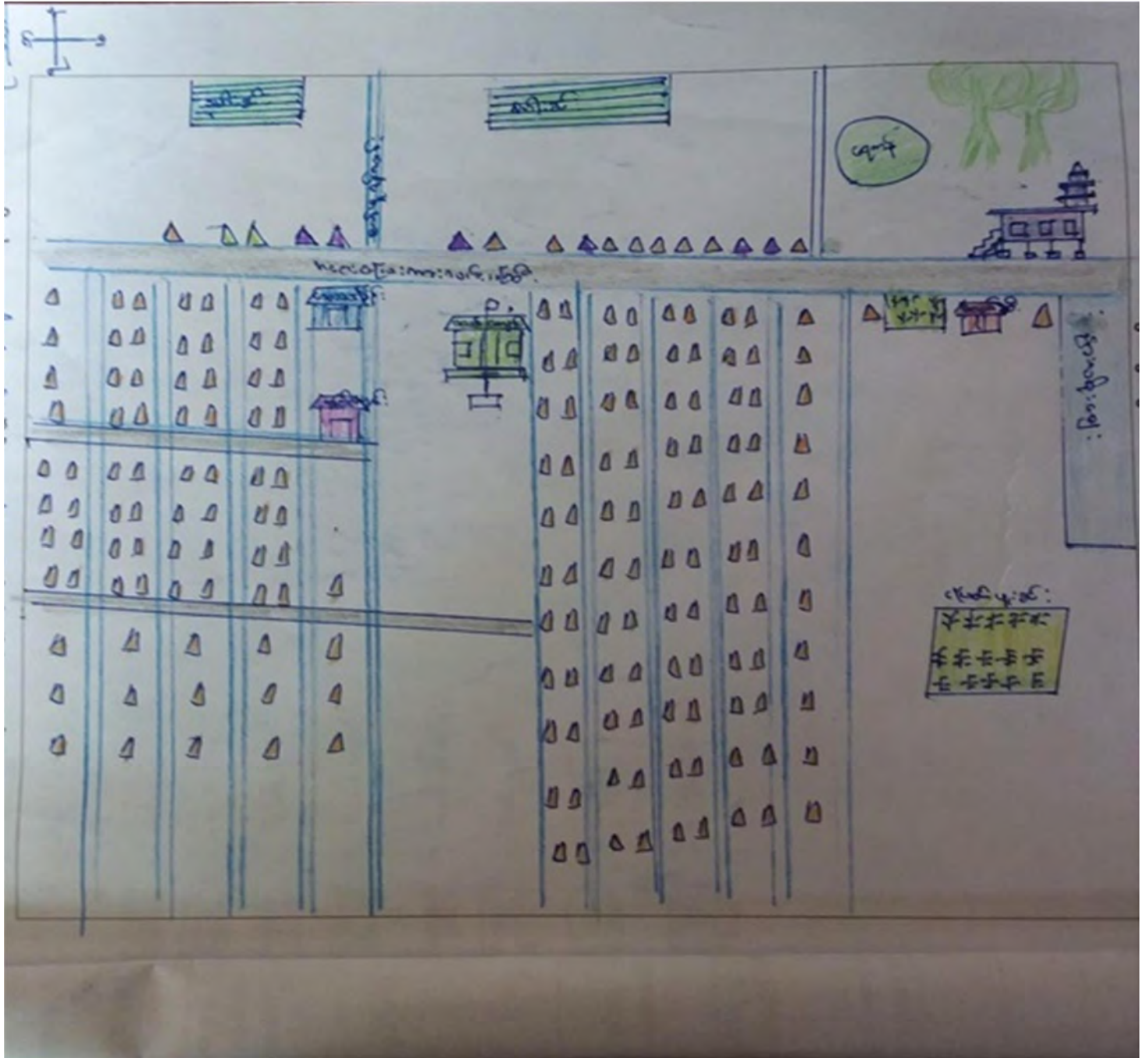

ပါဝင်ဆွေးနွေးသူ-

ကျား - ၆၀ဦး

မ - ၈၂ဦး

မှတ်တမ်းတင်သူ

အမည်-ဒေါ်လူစီးယာအေးမွန်

ရာထူး-လူထုစည်းရုံးရေးမှူး

လူမှုရေး နှင့် အရင်းအမြစ်ပြ မြေပုံသုံးသပ်ချက်

နွားလဝိုးရွာမကျေးရွာသည် လွိုင်ကော်မြို့၏မြောက်ဘက်တွင်တည်ရှိပြီး လွိုင်ကော်-ရန်ကုန် အဝေးပြေးလမ်းမကြီးဘေးတွင်တည်ရှိသောရွာဖြစ်ပါသည်။ အိမ်ခြေစုစုပေါင်း(၁၆၂)အိမ်ရှိပြီး ဗုဒ္ဓဘာသာ ကို ကိုးကွယ်ကြပါသည်။ နွားလဝိုးကျေးရွာတွင် ဗမာလူမျိုးအများဆုံးနေထိုင်ကြပါသည်။

နွားလဝိုးကျေးရွာတွင်အစီကစိုက်ပျိုးသီးနှံများများစပါး၊ ပြောင်း၊ ပဲစဉ်းငုံတို့ဖြစ်ပြီး မြေပဲကိုလည်း အနည်းငယ်စိုက်ပျိုးကြပါသည်။ လယ်ယာပိုင်ဆိုင်သောမိသားစုအိမ်ခြေမှာ အနည်းငယ်သာရှိပါသည်။ စားဝတ်နေရေး ဖူလုံသောမိသားစုများမှာ ရွာ၏မြောက်ပိုင်းတွင်တည်ရှိပါသည်။ အမျိုးသမီးမှာမိသားစုဝင်ငွေ ရရှိရန်အတွက် ကြက်၊ ဝက်မွေးမြူရေးလုပ်ငန်းဖြင့် တစ်ဖက်တစ်လှမ်းမှဝင်ငွေ ရရှိအောင်မွေးမြူထား ပါသည်။

နွားလဝိုးကျေးရွာသည် ဇန်နဝါရီလမှဇွန်လအထိသောက်သုံးရေလုံလောက်မှုမရှိပါ။ ထိုသို့ သောက်သုံးရေမလုံလောက်သည့်အတွက် နွားလဝိုးကျေးရွာ၏အနောက်မြောက်ဘက်ရှိ ထီရိကျေးရွာအထိ ထော်လာဂျီဖြင့်သွားရောက်ခပ်ယူခဲ့ရပါသည်။ ၁၉၇၆ခုနှစ်တွင်နွားလဝိုးဆည်ကို တည်ဆောက်ခဲ့ပါသည်။ သို့သော်ကျေးရွာတွင်ဆည်ရှိသော်လည်း ၂၀၁၆ခုနှစ်နန်းမြေများ၊ အမှိုက်များပြည့်နေသောကြောင့် အမှိုက်များဆယ်ယူပြီးသည့်နောက် ဆည်များတွင် ရေများခမ်းခြောက်လာပြီး သောက်သုံးရေ ရှားလာ ပါသဖြင့်ဧကရာဇီတွင်သောက်သုံးရေလုံလောက်မှုမရှိပါ။

နွားလဝိုးကျေးရွာတွင် အထက်တန်းကျောင်း ၁ကျောင်းရှိပြီး ထိုကျောင်းတွင် နွားလဝိုးအတွင်းရှိ ရွာပေါင်း(၂၀)ကျော်မှ ကျောင်းသူကျောင်းသားများလာရောက်ပညာသင်ယူခဲ့ရပါသည်။ နွားလဝိုးကျေးရွာ တွင် မူကြိုကျောင်း(၁)ကျောင်းရှိပြီး ထိုမူကြိုကျောင်းကို ၂၀၁၇ခုနှစ်ဇွန်လတွင် လူထုဗဟိုပြုစီမံကိန်းမှ ဆောက်လုပ်ပေးခဲ့ပါသည်။ မူကြိုကျောင်း၏အနောက်တွင် ဆေးပေးခန်းရှိပါသည်။ထိုဆေးပေးခန်းမှာလည်း နွားလဝိုးရွာမကျေးရွာ၏ အနီးအနားရှိကျေးရွာများလည်းထိုဆေးပေးခန်းကိုသာအသုံးပြုနေရပါသည်။

နွားလဝိုးရွာမကျေးရွာတွင် အစည်းအဝေးများကျင်းပရာတွင် ရွာ၏မြောက်ဘက်ရှိဘုန်းကြီးကျောင်း ကိုသာအသုံးပြုရပါသည့်အတွက် သွားလာရာဝေးလံနေခြင်း၊ ပွဲလမ်းသဘင်နှင့်ကြုံရသည့် အချိန်တွင် အဆင်မပြေဖြစ်သည့်အတွက် အစည်းအဝေးခန်းမဆောင်လိုအပ်နေပါသည်။ ရွာတွင်းရှိလမ်းများမှာလည်း မြေသားလမ်းများသာ ဖြစ်သည့်အတွက် မိုးရာသီတွင်သွားလာရခက်ခဲပါသည်။

ဥစ္စာနေအဆင့် ခွဲခြားမှု စံနမူနာပုံစံ

မြို့နယ် ...လွိုင်ကော်.. ။ကျေးရွာအုပ်စု-နွားလဝါး ၁. ကျေးရွာ-နွားလဝါး(ရွာမ)...။ရက်စွဲ ...၂၃.၁၀.၂၀၁၇...

အမျိုးအစား	သတ်မှတ်ချက်/ညွှန်းကိန်းများ	အိမ်ထောင်စု အရေးအတွက်	ရာခိုင်နှုန်း
ချမ်းသာ	တိုက်(၂)ထပ်၊ ကား၊ ထော်လာဂျီ၊ ဆိုင်ကယ်(၂)စီး၊ တောင်ယာ(၅)ဧက၊ လယ်(၂)ဧက	၃၀	၁၈.၆%
အလယ်အလတ်	ပျဉ်ထောင်အိမ်၊ ဆိုင်ကယ်(၁)စီး၊ နွား(၂)ကောင်၊ ထော်လာဂျီ၊ တောင်ယာ(၂)ဧက	၇၂	၄၄.၄%
ဆင်းရဲ/နွမ်းပါး	ဝါးထရံအိမ်၊ စက်ဘီး(၁)စီး၊ တောင်ယာအငှားလိုက်၊ ဈေးရောင်း၊ နေ့စားလိုက်	၆၀	၃၇%
စုစုပေါင်းအိမ်ထောင်စု		၁၆၂	၁၀၀%

ပါဝင်ဆွေးနွေးသူ

ကျား- ၄ဦး

မ - ၄၄ဦး

မှတ်တမ်းတင်သူ

အမည်-ဒေါ်လှစီးယာအေးမွန်

ရာထူး-လူထုစည်းရုံးရေးမှူး

ဥစ္စာနေကြွယ်ဝမှုဇယား သုံးသပ်ချက်

နွားလဝိုး(ရွာမ)ကျေးရွာကျေးရွာ ချမ်းသာအတင့်၊အလယ်အလတ်အဆင့် ဆင်းရဲနွမ်းပါးအဆင့် ဟူ၍ သုံးမျိုးခွဲခြားထားပါသည်။ ချမ်းသာအဆင့်တွင် တိုက်အိမ်၊ ကား၊ ထော်လာဂျီ၊ တောင်ယာ(၈)ဧက၊ ကိုင်းရှည်၊ လယ်(၂)ဧကတို့ကိုပိုင်ဆိုင်ထားသော မိသားစုမှာ(၃၀)အိမ်ဖြစ်ပါသည်။

အလယ်အလတ်အဆင့်တွင် ပျဉ်ထောင်အိမ်၊ ဆိုင်ကယ်(၁)စီး၊ ထော်လာဂျီ၊နွား(၂)ကောင်၊ တောင်ယာ(၂)ဧကတို့ကို ပိုင်ဆိုင်ထားသောအိမ်ခြေမှာ(၇၂)အိမ်ဖြစ်ပါသည်။

ဆင်းရဲနွမ်းပါးအဆင့်တွင် ထရံအိမ်၊ ဈေးဆိုင်၊ ဆိုင်ကယ်(၁)စီးနေ့စားအငှားလိုက်၊ စက်ဘီး(၁)စီးတို့ကို ပိုင်ဆိုင်ထားသော မိသားစုမှာ(၆၀)အိမ်ဖြစ်ပါသည်။

နွားလဝိုးရွာမကျေးရွာတွင် ဆင်းရဲရသည့်အကြောင်းရင်းမှာ တောင်ယာမြေမရှိခြင်း၊ မိသားစုများ ခြင်း၊ စားဝတ်နေရေးမဖူလုံခြင်းကျပန်းအလုပ်၌သာမီခိုနေရခြင်းကြောင့် ဝင်ငွေနှင့်ထွက်ငွေ မမျှတခြင်းတို့ ဖြစ်သည်။

ဆင်းရဲနွမ်းပါးသောမိသားစုများကို ကျေးရွာဖွံ့ဖြိုးရေးလုပ်ငန်းများတွင် ပါဝင်စေခြင်းဖြင့် စားဝတ် နေရေးဖူလုံမှုရရှိလာပြီးဝင်ငွေတိုးလာပါက မိသားစုစားဝတ်နေရေးတစ်ဖက်တစ်လှမ်းမှ ထောက်ပံ့ပေးနိုင် မည်ဖြစ်သည်။

ရာသီခွင်ပြကွဒိန်

ရာသီခွင်ပြကွဒိန် (၃၀.၆.၂၀၁၆)

အကြောင်းအရာ	တန်ခူး	ကဆုန်	နယုန်	ဝါဆို	ဝါခေါင်	တော်သလင်း	သီတင်းကျွတ်	တန်ဆောင်မုန်း	နတ်တော်	ပြာသို	တပို့တွဲ	တပေါင်း
ရာသီဥတု												
စိုက်ပျိုးရေး			မင်းဆီ၊ ချွန်၊ ခဲ၊ ခဲ၊ ခဲ				မင်းဆီ				မင်းဆီ	
ဝင်ငွေ/ထွက်ငွေ	၄၄၄		၄၄	၄	၄		၄၄၄				၄၄	
ကျွန်းမာရေး												
ပွဲလမ်းသဘင်	မင်းဆီ		မင်းဆီ			မင်းဆီ	မင်းဆီ	မင်းဆီ			မင်းဆီ	
သောက်သုံးစေ့ ရရှိမှု	မင်းဆီ											မင်းဆီ
အစားအစာထူလုံမှု												

ပါဝင်ဆွေးနွေးသူ

ကျား - ၄၈ဦး

မ - ၄၄ဦး

မှတ်တမ်းတင်သူ

အမည် - ဒေါ်လှစီးယာအေးမွန်

ရာထူး - လူထုစည်းရုံးရေးမှူး

ရာသီခွင်ပြ ပြက္ခဒိန် သုံးသပ်ချက်

နွားလဝိုးရွာမကျေးရွာတွင် အစီကစိုက်ပျိုးသီးနှံများမှာစပါး၊ ပြောင်းပဲစဉ်းငုံ၊ မြေပဲများကို ဇွန်လနှင့် ဇူလိုင်လများတွင်စိုက်ပျိုးကြပြီး နိုဝင်ဘာလနှင့်ဒီဇင်ဘာလများတွင် ရိတ်သိမ်းကြပါသည်။ ဝင်ငွေများ အနေဖြင့် နိုဝင်ဘာလနှင့်ဒီဇင်ဘာလများတွင် သီးနှံများရိတ်သိမ်းပြီးရောင်းချသောကြောင့် ဝင်ငွေ အများဆုံးရရှိသောကာလဖြစ်သည်။ တောင်ယာခင်းရှိသောမီးသားစုအိမ်ခြေမှာ (၃၀)အိမ်ရှိပါသည်။ တစ်နှစ် ပျမ်းမျှဝင်ငွေအနေဖြင့် စပါး၊ပြောင်းဈေးအတက်အကျပေါ်မူတည်ပြီး အနည်းဆုံး(၅)သိန်းမှ (၂၅)သိန်း အထိရရှိကြပါသည်။

ထွက်ငွေများအနေဖြင့် တစ်နှစ်ပတ်ဖြစ်ပြီးအထွက်အများဆုံးလမှာသီးနှံများစိုက်ပျိုးထားသော ဇွန်လနှင့် ဇူလိုင်လများတွင်အထွက်အများဆုံးလဖြစ်သည်။ ကျန်းမာရေးအနေဖြင့် ဇွန်လနှင့်ဇူလိုင်လများတွင် တုပ်ကွေးအများအပြစ်များပြီးဒီဇင်ဘာလနှင့်ဇန်နဝါရီလများတွင် နှာစေးချောင်းဆိုးအဖြစ်များသည်။

နွားလဝိုးကျေးရွာရှိအမျိုးသမီးများ၏ အသက်မွေးဝမ်းကြောင်းလုပ်ငန်းများမှာတောင်ယာ အငှား လိုက်ခြင်း ဝက်၊ ကြက်မွေးမြူခြင်းဖြင့် မိသားစုစားဝတ်နေရေးတစ်ဖက်တစ်လှမ်းမှ ဝင်ငွေရရှိရန် အတွက်ဖြစ်သည်။

နွားလဝိုးရွာမရှိအမျိုးသားများသည် အားလုပ်ချိန်တွင် ထင်းခုတ်ခြင်း၊ ပန်းရုံ၊ လက်သမား အငှားလိုက်ခြင်းကျပန်းအလုပ်ဖြင့် အသက်မွေးဝမ်းကျောင်း ပြုလုပ်ရပါသည်။

အရင်းအမြစ်သုံးစွဲမှု/ ထိန်းချုပ်မှု ပုံစံပြဇယား

အရင်းအမြစ်အိတ်: ချွန်ပြုပြင်ရေး (ဗားလီ: ၅၀)

m	၂၀	m+၁၀
ထက်လာဗျီ	အင်ဂျင်နီယာ	ထက်လာ
ဇာတ်ကား	ချေးဆိုင်	ရောင်းချရေး
၆၀၀၀	ဝတ်စုံ	ဆိုင်ကပ်
အိုးထိုးကျောင်း	အိတ်ကျောင်း	'ဒ်'
m :	ထေးထေးခန်း	၆၀၀၀

ပါဝင်ဆွေးနွေးသူ
 ကျား - ၄၈ဦး
 မ - ၄၄ဦး

မှတ်တမ်းတင်သူ
 အမည် - ဒေါ်လှစီးယာအေးမွန်
 ရာထူး - လူထုစည်းရုံးရေးမှူး

အရင်းအမြစ်ထိန်းချုပ်မှုပုံစံဇယားသုံးသပ်ချက်

နွားလဝိုးရွာမကျေးရွာတွင် ထော်လာဂျီ၊နွားလည်း၊စေတီ၊ ဘုန်းကြီးကျောင်း၊ ကားစသည် အရင်းအမြစ်များကို အမျိုးသားနှင့်အမျိုးသမီးများတန်းတူသုံးစွဲကြသော်လည်း အမျိုးသားများကသာ ထိန်းချုပ်ထားပါသည်။

အပ်ချုပ်စက်၊ ဈေးဆိုင်၊ စာသင်ကျောင်း၊ မူကြိုကျောင်း၊ ဆေးပေးခန်းများကိုအမျိုးသားနှင့် အမျိုးသမီးများအတူသုံးစွဲကြပြီးထိန်းချုပ်ရာတွင်လည်းအမျိုးသားသာထိန်းချုပ်ထားပါသည်။

တောင်ယာ၊ ပြောင်းဖူးခင်း၊ ဆိုင်ကယ်၊ ဖုန်း၊ ရေတွင်းများကိုအမျိုးသားနှင့် အမျိုးသမီးများ အတူသုံးစွဲကြပြီးထိန်းချုပ်ရာတွင်လည်းအမျိုးသားနှင့်အမျိုးသမီးအတူထိန်းချုပ်ထားပါသည်။

နွားလဝိုးရွာမကျေးရွာတွင် အမျိုးသမီးအသုံးပြုသောအပ်ချုပ်စက်၊ ဈေးဆိုင်များကို အမျိုးသား များသာ ထိန်းချုပ်ထားမည်ဆိုပါက အမျိုးသားများသည် စိတ်မရှည်ခြင်း၊ စိတ်တိုလွယ်ခြင်း၊ စကားများများ မပြောတတ်ခြင်းစသည်ဖြစ်သည်အတွက်ဈေးဆိုင်ကဲ့သို့၊သောနေရာများထိန်းချုပ်ထားမည်ဆိုပါကအခက်အခဲများစွာ ကြုံတွေ့နိုင်ပါသည်။

နွားလဝိုးရွာမကျေးရွာရှိ အမျိုးသမီးများကို ဆုံးဖြတ်ပိုင်ခွင့်၊ အကောင်အထည်ဖော် ဆောင်ရွက်ခြင်းတို့တွင် အမျိုးသားများနှင့်တန်းတူဆွေးနွေးခြင်းဖြင့် ပစ္စည်းများအားတန်းတူပိုင်ဆိုင်ကြောင်း သိရှိနိုင်မည်။

ပင့်ကူအိမ်သုံးသပ်ခြင်းပြပုံ

ပင့်ကူအိမ်သုံးသပ်ခြင်းပြပုံ (၇၀၀)

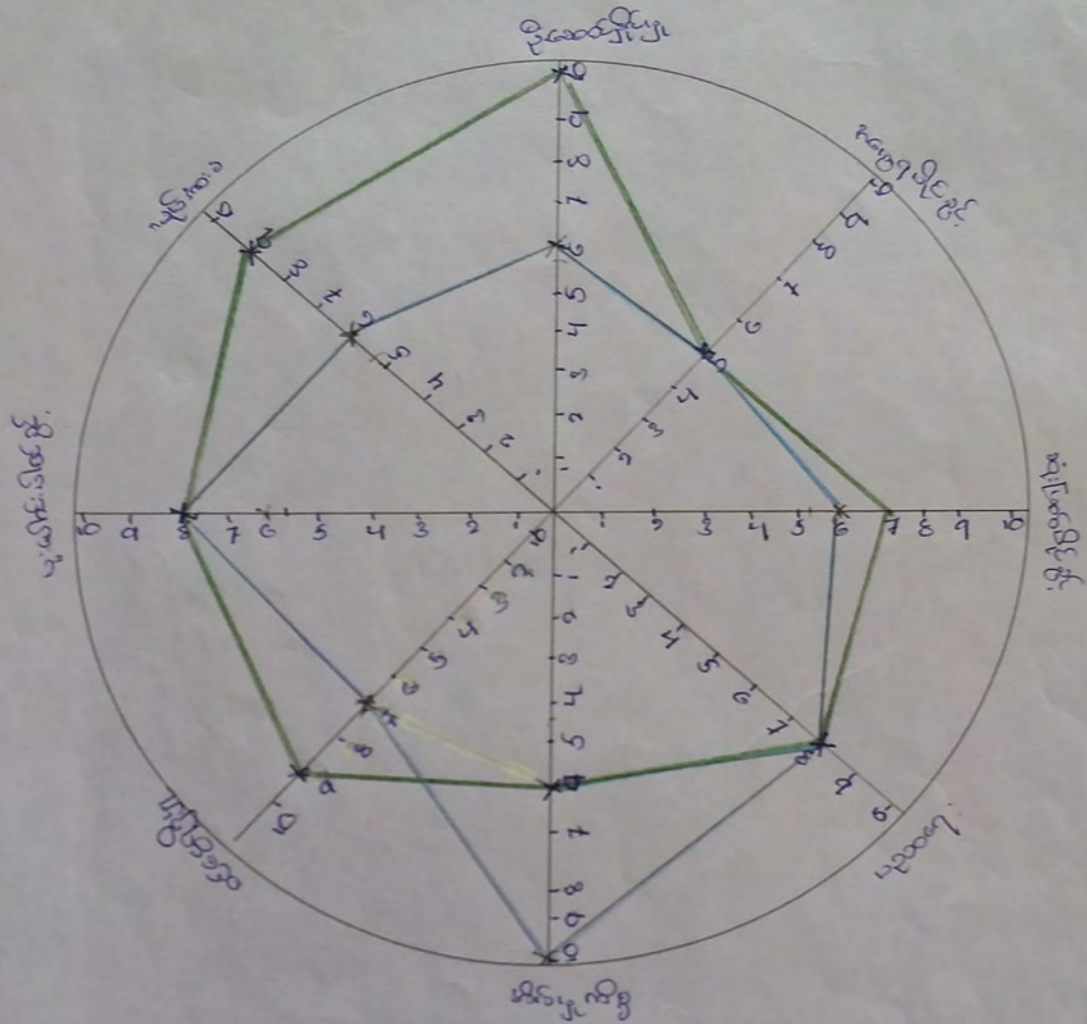

— အရှေ့တောင်
— အနောက်

ပိတ်ဆို့ထားသော

ကား- ၄၈

မ- ၄၄

မှတ်တမ်းတင်သူ

အမည် မောင်ကျော်စွာ

ရာထူး CF

ပင့်ကူအိမ် သုံးသပ်ချက်

နွားလဝိုးရွာမကျေးရွာရှိအမျိုးသမီးများသည် လုပ်အား၊ ဦးဆောင်မှု၊ ဝင်ငွေရရှိမှုတို့တွင် အမျိုးသားများထက်အားနည်းနေသည်ကိုတွေ့ရပါသည်။ ထိုသို့အားနည်းခြင်းမှာအမျိုးသမီးများသည် ရှေးရိုးစွဲအယူအဆများကြောင့် အစည်းအဝေးများတွင် မပြောရဲမဆိုရဲ၊ ရှက်တတ်ခြင်း၊ ကြောက်တတ်ခြင်းများကြောင့် လူတောမတိုးရဲတော့ပဲဦးဆောင်မှုများတွင် အားနည်းနေပါသည်။

နွားလဝိုးရွာရှိအမျိုးသားများသည် မိသားစုများခြင်း၊ စားဝတ်နေရေးမဖူလုံခြင်း၊ အိမ်မှုကိစ္စ၌ သာအချိန်ကုန်နေခြင်းကြောင့် အမျိုးသားများထက် ဝင်ငွေရရှိမှုတွင် အားနည်းနေပါသည်။

နွားလဝိုးရွာမရှိအမျိုးသားများသည် အိမ်မှုကိစ္စများတွင် အမျိုးသမီးများထက် အားနည်းနေသေးပါသည်။ အကြောင်းရင်းမှာအမျိုးသားများသည် ဝင်ငွေရသောအလုပ်၌သာအားသာပြီး အိမ်မှုကိစ္စများတွင် အားနည်းသေးသည်။

နွားလဝိုးရွာမကျေးရွာတွင် အမွေရပိုင်ခွင့်၊ ဆုံးဖြတ်ပိုင်ခွင့်၊ ပညာရေးစသည်များတွင် အမျိုးသားနှင့်အမျိုးသမီးတန်းတူအခွင့်အရေးရကြပါသည်။ နွားလဝိုးရွာမကျေးရွာတွင် အမျိုးသမီးများ အခြေအနေတိုးတက်လာစေရန် လက်မှုသင်တန်းများ၊အရင်းအနှီးငွေထုပ်ပေးခြင်း၊ အလုပ်အကိုင်အခွင့်အလမ်းများပေးခြင်းစီမံကိန်းလုပ်ငန်းခွဲများတွင် ပါဝင်စေခြင်းဖြင့် မိသားစုဝင်ငွေတိုးလာမည်ဖြစ်သည်။

အဖွဲ့အစည်းချိတ်ဆက်မှု ပြပုံ(ကျေးရွာအတွင်း/အပြင်)

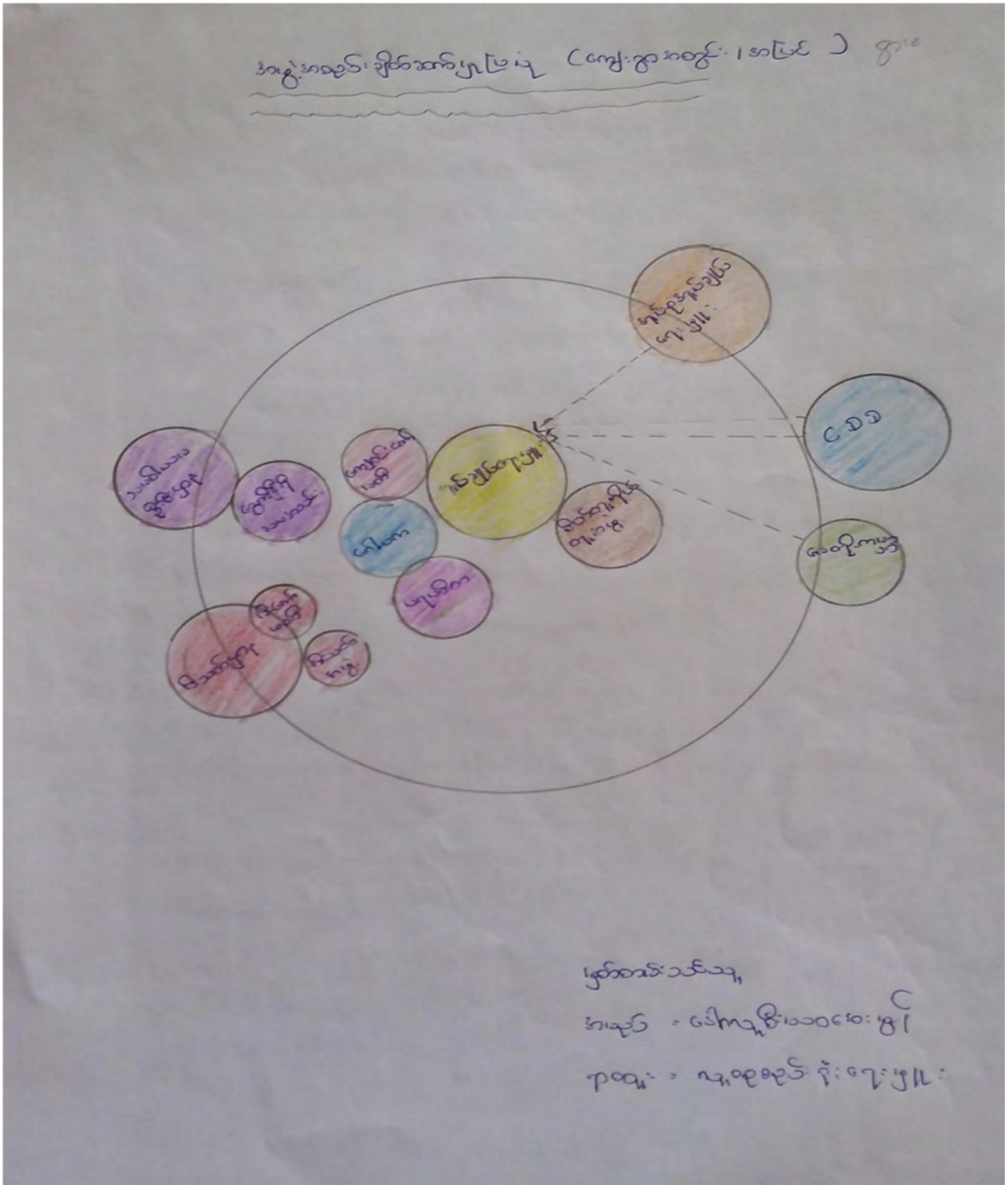

ပါဝင်ဆွေးနွေးသူ

ကျား- ၄၀ဦး

မ- ၄၄ဦး

မှတ်တမ်းတင်သူ

အမည် - ဒေါ်လှစီးယားအေးမွန်

ရာထူး - လူထုစည်းရုံးရေးမှူး

ကျေးရွာချိတ်ဆက်မှု သုံးသပ်ချက်

နွားလဝါရွာမကျေးရွာတွင် ရွာတွင်းရှိအဖွဲ့အစည်းများတွင် အုပ်ချုပ်ရေးမှူး၊ ကျောင်းကော်မတီ၊ ဂေါပက၊ ပရဟိတ၊ စိတ်တူကိုယ်သူအဖွဲ့၊ ရွှေကိန္နရီသမအသင်းတို့ဖြစ်သည်။

နွားလဝါရွာမအုပ်ချုပ်ရေးမှူးသည် ကျေးရွာတွင်းအဖွဲ့များနှင့်ကျေးရွာပြင်ပရှိအဖွဲ့အစည်းများကို ချိတ်ဆက်ပေးသောအဖွဲ့ဖြစ်သည်။ ကျေးရွာပြင်ပဖြစ်သောအုပ်ချုပ်ရေး၊ မြို့နယ်ထွေအုပ်၊ အခြားအဖွဲ့အစည်းနှင့်အများဆုံးချိတ်ဆက်ပေးခဲ့သည်။

ကျောင်းကော်မတီအဖွဲ့သည် ရွာတွင်းရှိကျောင်းသားမိဘ၊ ဆရာ၊ ဆရာမများနှင့်ကျောင်း၏ လိုအပ်ချက်များကိုတိုင်ပင်ဆွေးနွေးပြီး ပြင်ပရှိပညာရေးဌာနနှင့်ချိတ်ဆက်ပေးပါသည်။ သမအသင်းမှာ ငွေစုငွေချေး လုပ်ငန်းများဆောင်ရွက်ပြီး ပြင်ပသမဦးစီးဌာနနှင့်ချိတ်ဆက်ဆောင်ရွက်သည်။

မီးကော်မတီမှာကျေးရွာမီးလင်းရေးလုပ်ငန်းများဆောင်ရွက်ပြီးလိုအပ်ပါက EPC ဌာနနှင့် ချိတ်ဆက်ပေးပါသည်။မီးသတ်အဖွဲ့မှ မီးဘေးနှင့်ပတ်သက်သောလုပ်ငန်းများဆောင်ရွက်ပြီး လိုအပ်ပါက မီးသတ်ဌာနနှင့် ချိတ်ဆက်ပေးသည်။

ပရဟိတအဖွဲ့၊ လူငယ်နှင့်စမ္မတကြံ့အဖွဲ့များသည် ရပ်ရွာအတွင်းသာရေး၊ နာရေး၊ ဘာသာရေး လုပ်ဆောင်ပြီးလိုအပ်ပါက သာသနာရေးဌာနနှင့် ချိတ်ဆက်ပေးသည်။ စိတ်တူကိုယ်သူအမျိုးသမီးအဖွဲ့သည် ရပ်ရွာအတွင်းငွေချေးလုပ်ငန်းဆောင်ရွက်ပေးသောအဖွဲ့ဖြစ်သည်။

ကျေးရွာစီ/ထောက်ကော်မတီဖွဲ့စည်းပုံဇယား

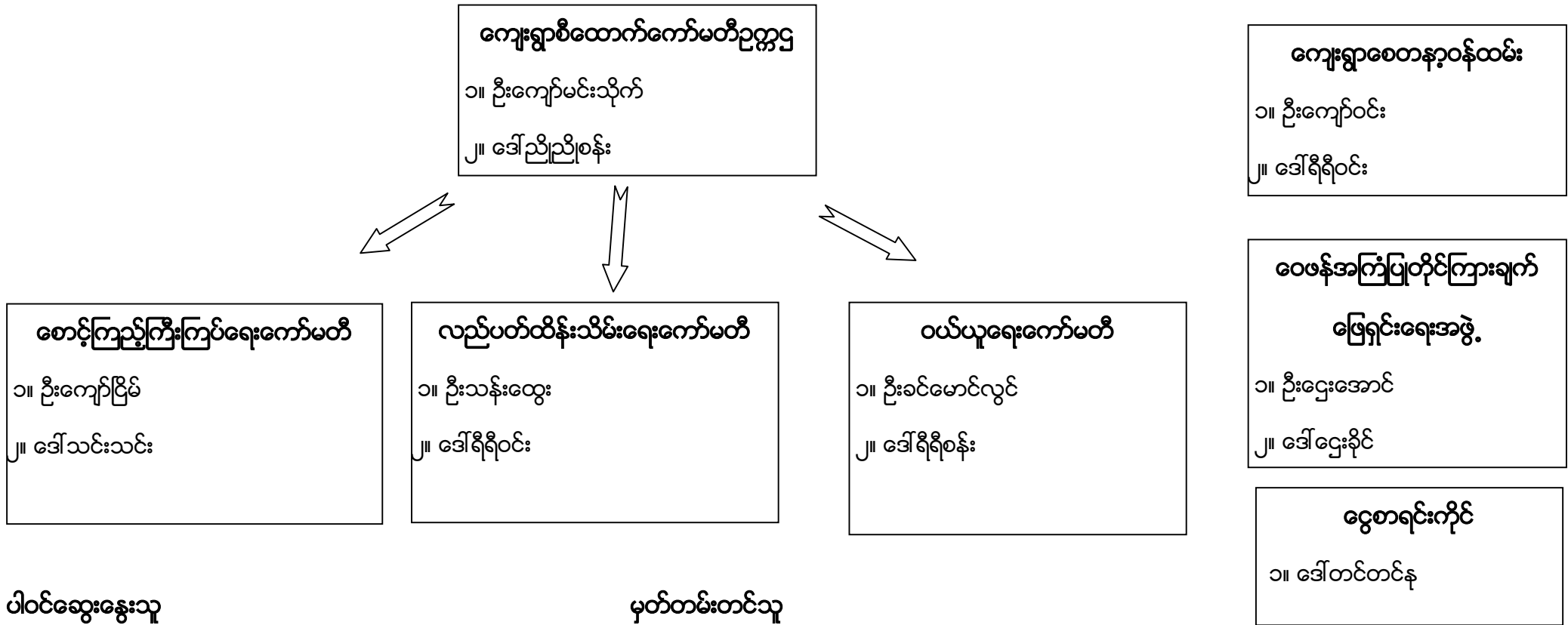

ပါဝင်ဆွေးနွေးသူ

ကျား- ၄ဦး

မ - ၄၄ဦး

မှတ်တမ်းတင်သူ

အမည် -ဒေါ်လှစီးယာအေးမွန်

ရာထူး-လူထုစည်းရုံးရေးမှ

ကျေးရွာအုပ်စုစီထောက်ကော်မတီဖွဲ့စည်းပုံဇယား

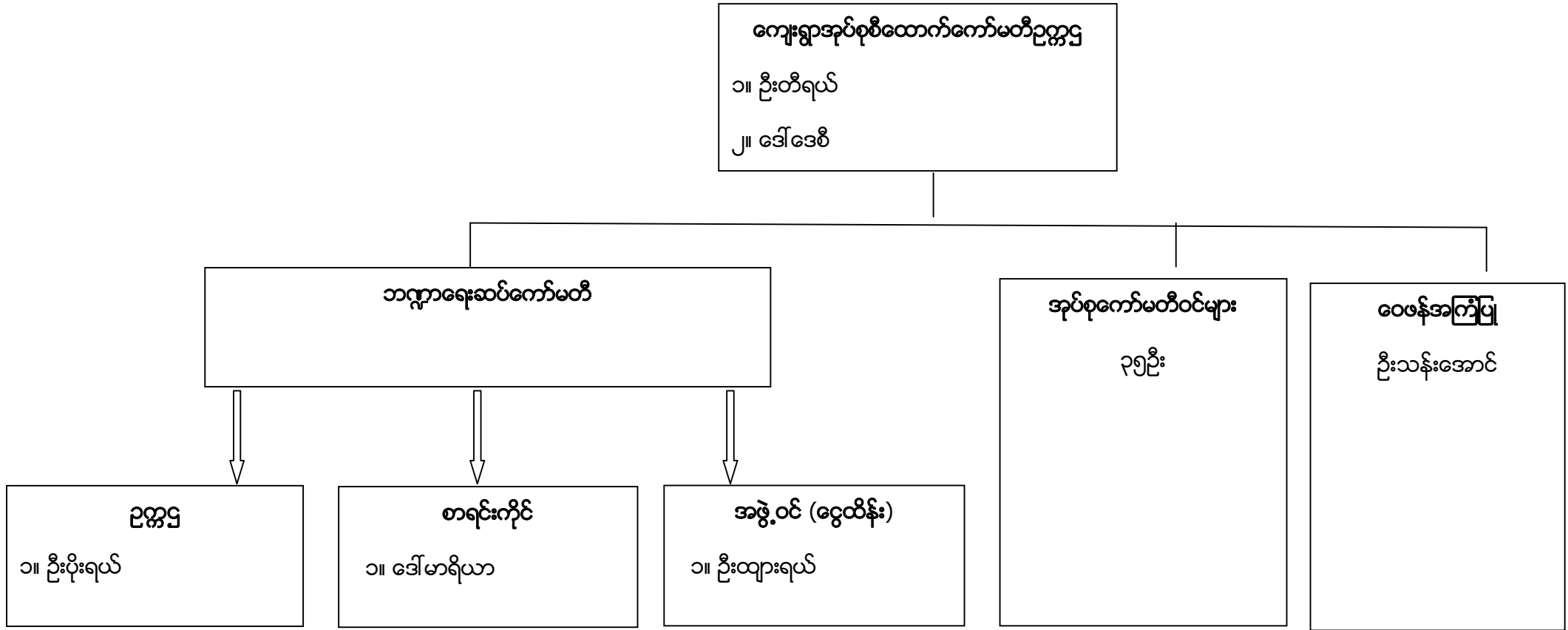

ပါဝင်ဆွေးနွေးသူ

မှတ်တမ်းတင်သူ

ကျား-၄ဦး

မ- ၄၄ဦး

အမည် -ဒေါ်လှစီးယာအေးမွန်

ရာထူး -လူထုစည်းရုံးရေးမှူး

အုပ်စုကော်မတီအဖွဲ့ဝင်များ

စဉ်	အမည်	ကျေးရွာအမည်
1.	ဒေါ်ဌေးစိုး	မြေနီကုန်း
2.	ဒေါ်မာရီ	ထီးသူးကူး
3.	ဦးဘော်ရယ်	ထေးပလောခု
4.	ဒေါ်ထွေးမြာ	ထေးပလောခု
5.	ဦးယိုရှု	ပျားကန်
6.	ဒေါ်ရှားမြာ	ပျားကန်
7.	ဦးပေါလူ	ဥမိုင်ပကြီ
8.	ဒေါ်ငါးမြာဝင်း	ဥမိုင်ပကြီ
9.	ဦးဆန်နီ	မော်ချီးစုစည်း
10.	ဦးကျော်မင်းသိုက်	နွားလရိုးရွာမ
11.	ဒေါ်ညိုညိုစန်း	နွားလရိုးရွာမ
12.	ဒေါ်ညားမြာ	ကယန်းတြု
13.	ဦးဘဲရယ်	နွားလရိုးစံပြ
14.	ဒေါ်ဘယ်ရောနီကာ	နွားလရိုးစံပြ
15.	ဦးပန်းစိန်	ပဒီးညေး
16.	ဒေါ်ခင်စိန်	ပဒီးညေး
17.	ဦးတီခွန်	လယ်ထွဲရွာသစ်

18.	ဒေါ်သဇင်ပိုင်	လယ်တွဲရွာသစ်
19.	ဦးမောင်ငယ်	လယ်တွဲရွာဟောင်း
20.	ဒေါ်ပန်းဓဋ္ဌ	လယ်တွဲရွာဟောင်း
21.	ဦးမြင့်ပိုင်	လင်ဖုံ (အောက်)
22.	ဒေါ်	လင်ဖုံ (အောက်)
23.	ဦးသောင်းဗေ	လင်ဖုံ (ပေါ်)
24.	ဒေါ်စန်းရင်	လင်ဖုံ (ပေါ်)
25.	ဦးကွယ်ရယ်	ဒေါ်ခေါ်ခူ
26.	ဒေါ်ညေးမြာ	ဒေါ်ခေါ်ခူ
27.	ဦးဒါးဝိ	ကယန်းသာယာ (တောင်)
28.	ဦးမောင်နေထိုင်း	အောင်သပြေကုန်း
29.	ဒေါ်ဆီးကာ	အောင်သပြေကုန်း
30.	ဦးမီးနီ	ကယန်းသာယာ (မြောက်)
31.	ဒေါ်အန်းဂျလာ	ကယန်းသာယာ (မြောက်)
32.	ဦးသောင်းဗေ	ကျောက်ကြီး (တောင်)
33.	ဒေါ်ပြုံးရွှေ	ကျောက်ကြီး (တောင်)
34.	ဦးစန်းအေး	ထိရီ
35.	ဒေါ်နန်းဟန်သဲ	ထိရီ

ပုံစံ - ၈ - ၁ ကျေးရွာအခြေခံအချက်အလက်များ (Form PC 1)

လမ်းညွှန်ချက်၊ ကျေးရွာတစ်ရွာသို့ ပထမဆုံးမိတ်ဆက်ခရီး သွားရောက်သောအခါ လူထုစည်းရုံးရေးမှူးသည် ကျေးရွာခေါင်းဆောင်များအား ကျေးရွာအချက်အလက်များကို မေတ္တာရပ်ခံ၍တောင်းခံရသည်။ ဤအချက်အလက်များကို စီမံကိန်းမိတ်ဆက်အစည်းဝေးမတိုင်မီတောင်းခံရမည်။ စီမံကိန်းမိတ်ဆက်အစည်းဝေးတွင် လူထုစည်းရုံးရေးမှူးသည် ဤအချက်အလက်များအား စစ်ဆေးပြီး မှန်ကန်အောင်ပြုလုပ်ရမည်။ ပြီးနောက်တွင် လူထုစည်းရုံးရေးမှူးမှ သတင်းအချက်အလက်ထိသို့ Tablets မှ တဆင့် ဖြည့်သွင်းရမည်။

ကျေးရွာခေါင်းဆောင် အမည် <i>ဦးခိုင်အောင်</i>	ကျေးရွာခေါင်းဆောင်၏ ဖုန်းနံပါတ် <i>၀၇-၇၅၈၀၀၆၆၇၄၇</i>	လူထုစည်းရုံးရေးမှူး၏ အမည် <i>မိန်းမင်းသက်ကျော်</i>
ပြည်နယ်၊ တိုင်းဒေသကြီး <i>မာ့သာ</i>	မြို့နယ် <i>ချိုမြိန်</i>	ကျေးရွာအုပ်စု <i>ရွာသစ်</i>
	ကျေးရွာ <i>ရွာသစ်</i>	ကျေးရွာ <i>ရွာသစ်</i>

လူမျိုးစု	အိမ်ထောင်စုအရေအတွက်	ကိုးကွယ်သည့်ဘာသာ	အိမ်ထောင်စုအရေအတွက်
လူမျိုးစု (၁) <i>ဗမာ</i>	<i>162</i>	ဘာသာ (၁) <i>ဗုဒ္ဓ</i>	<i>162</i>
လူမျိုးစု (၂) -----		ဘာသာ (၂) -----	
လူမျိုးစု (၃) -----		ဘာသာ (၃) -----	
လူမျိုးစုရော -----		ဘာသာရော -----	
အခြား	အရေအတွက်		
မသန်စွမ်းသူများ			
သက်ကြီးရွယ်အိုများ (၆၅ နှစ် နှင့် အထက်)	<i>၉</i>		
စစ်ဘေးရှောင်			

	အမျိုးသား (အရေအတွက်)	အမျိုးသမီး (အရေအတွက်)
လူဦးရေ	<i>416</i>	<i>459</i>
လူမျိုးစု (၁) <i>ဗမာ</i>		
လူမျိုးစု (၂) -----		
လူမျိုးစု (၃) -----		
အခြား		
အိမ်ထောင်ဦးစီး	<i>155</i>	<i>7</i>

(ခ) အခြေခံအဆောက်အအုံ အသုံးအဆောင်များ

စာသင်ကျောင်း	အမှတ် ခြစ်ပါ	ကျန်းမာရေး	အမှတ် ခြစ်ပါ	ဘာသာရေး အဆောက် အအုံများ	အမှတ် ခြစ်ပါ
အထက်တန်းကျောင်း	<input checked="" type="checkbox"/>	ဆေးရုံ	<input type="checkbox"/>	စေတီ	<input checked="" type="checkbox"/>
အလယ်တန်းကျောင်း	<input type="checkbox"/>	ကျန်းမာရေးဌာန	<input type="checkbox"/>	ဘုန်းကြီးကျောင်း	<input checked="" type="checkbox"/>
မူလတန်းကျောင်း	<input type="checkbox"/>	ကျန်းမာရေးဌာနခွဲ	<input checked="" type="checkbox"/>	ဟိန္ဒူဘုရားကျောင်း	<input type="checkbox"/>
မူကြိုကျောင်း	<input checked="" type="checkbox"/>	ဆေးပေးခန်း	<input type="checkbox"/>	ခရစ်ယာန်ကျောင်း	<input type="checkbox"/>
အခြား	<input type="checkbox"/>	အခြား	<input type="checkbox"/>	ဗလီ	<input type="checkbox"/>
				အခြား	<input type="checkbox"/>
မှတ်ချက်		မှတ်ချက်		မှတ်ချက်	

(ဂ) ကျွမ်းကျင်သူများမှတ်တမ်း (ကျေးရွာတွင်နေထိုင်သော သို့မဟုတ် တခြားရွာမှလာရောက်သော ကျွမ်းကျင်သူများ)

(၁) စာသင်ကျောင်း			(၂) ကျန်းမာရေး			(၃) လက်မှုပညာရှင်		
	ရွာတွင်နေ ထိုင်သူ	အခြားရွာမှ လာသူ		ရွာတွင်နေ ထိုင်သူ	အခြား ရွာမှ လာသူ		ရွာတွင် နေထိုင်သူ	အခြားရွာ မှလာသူ
မူလတန်းပြဆရာ/မ	<input checked="" type="checkbox"/>	<input type="checkbox"/>	ဆရာဝန်	<input type="checkbox"/>	<input type="checkbox"/>	လက်သမား	<input checked="" type="checkbox"/>	<input type="checkbox"/>
အထက်တန်းပြဆရာ/မ	<input type="checkbox"/>	<input checked="" type="checkbox"/>	လက်ထောက် ကျန်းမာရေးမှူး	<input type="checkbox"/>	<input type="checkbox"/>	ပန်းရံ	<input checked="" type="checkbox"/>	<input type="checkbox"/>
အလယ်တန်းပြဆရာ/မ	<input type="checkbox"/>	<input checked="" type="checkbox"/>	အမျိုးသမီးကျန်းမာရေး ဆရာမ	<input checked="" type="checkbox"/>	<input type="checkbox"/>	လျှပ်စစ်ကျွမ်းကျင် မီးသမား	<input checked="" type="checkbox"/>	<input type="checkbox"/>
မူကြိုဆရာ/မ	<input checked="" type="checkbox"/>	<input type="checkbox"/>	သားဖွားဆရာမ	<input checked="" type="checkbox"/>	<input type="checkbox"/>	ရေပိုက်သွယ်သူ	<input type="checkbox"/>	<input type="checkbox"/>
အခြား	<input type="checkbox"/>	<input type="checkbox"/>	ပြည်သူ့ကျန်းမာရေးလုပ်သား	<input type="checkbox"/>	<input type="checkbox"/>	စက်ပြင်ဆရာ	<input checked="" type="checkbox"/>	<input type="checkbox"/>
မှတ်ချက်			မှတ်ချက်			မှတ်ချက်		

(ဃ) ကျေးရွာသို့ ရောက်ရှိနိုင်သည့် လမ်းအခြေအနေ / ကျေးရွာတစ်ရွာသည် ၎င်း၏ ကျေးရွာအုပ်စုနှင့် ဆက်သွယ်ထားသော လမ်းအခြေအနေ (အောက်ပါတို့ကိုဝိုင်းပါ)

ကျောက်ကြမ်းလမ်း: ကတ္တရာလမ်း ကွန်ကရစ်လမ်း: မော်တော်ဆိုင်ကယ်လမ်း:
 ကျောက်ခင်းလမ်း: မြေသားလမ်း: လူသွားလမ်း: အခြား: _____

(င) ကျေးရွာဖွံ့ဖြိုးမှုစီမံချက်

(၁) လူထုဗဟိုပြုစီမံကိန်းမစတင်မီ ဤကျေးရွာတွင်ကျေးရွာဖွံ့ဖြိုးမှု စီမံချက်ရှိခဲ့ပါသလား?

ဝိုင်းပါ
 ရှိပါသည်/မရှိပါ/မသိပါ

(၂) ရှိခဲ့ပါလျှင် ဤစီမံချက်ကို မည်သည့် ခုနှစ်တွင်ပြင်ဆင်ခဲ့ပါသနည်း?

နှစ်-----/မသိပါ

(၃) ဤစီမံချက်ကို ဖြန့်နယ်မှုအတည်ပြုခဲ့ပါသလား?

ပြုခဲ့ပါသည်/မပြုခဲ့ပါ /မသိပါ

(စ) ခရီးအကွာအဝေး

(၁) ဤကျေးရွာ၏ပဟိုမှ ၎င်းကျေးရွာအုပ်စု၏ပဟိုအထိ ခရီးမိုင်မည်မျှကွာဝေးသနည်း? မိုင် ၀.၂၅/မသိပါ

(၂) ဤကျေးရွာမှ ၎င်းကျေးရွာအုပ်စုပဟိုအထိ သွားလာရာတွင်ကြာမြင့်သည့်အချိန်။

ခြောက်သွေ့ရာသီတွင်ကြာချိန် ၂.၁၅နာရီ ထောင်လာဂျီ/မော်တော်ဆိုင်ကယ်/ခြေလျင်/လား/မော်တော်ဘုတ်/အခြား

မိုးရာသီတွင်ကြာချိန် ၂.၁၅နာရီ ထောင်လာဂျီ/မော်တော်ဆိုင်ကယ်/ခြေလျင်/လား/မော်တော်ဘုတ်/အခြား

(ဆ) ပတ်ဝန်းကျင်ဆိုင်ရာ သဘာဝဘေးအန္တရာယ်

ဤကျေးရွာတွင် ရေကြီးခြင်းကဲ့သို့ သဘာဝဘေးအန္တရာယ်ကျရောက်ဖူးခြင်း ရှိပါသလား။

မရှိပါ ရှိပါသည် ရှိလျှင်ဖော်ပြပါ -----

(ဇ) ကျေးရွာတွင် ဖွဲ့စည်းထားသော အဖွဲ့အစည်းများ

လူထုပဟိုပြုစီမံကိန်းမတိုင်မီ ဤကျေးရွာတွင် ကျေးရွာဖွံ့ဖြိုးရေးအတွက် အစိုးရ (သို့) ရွာသားများကိုယ်တိုင်(သို့) စီမံကိန်းတစ်ခုခုမှ ဖွဲ့စည်းထားသည့် အဖွဲ့အစည်းများရှိပါသလား။

(၁) ပါ.ဘ.ပ

(၂) မေဂ်.ခေ.စွ.

(ဈ) အထွေထွေအုပ်ချုပ်ရေး ဦးစီးဌာန (GAD) မှ မှတ်တမ်းတင်ထားခြင်း

ဤကျေးရွာသည် အထွေထွေအုပ်ချုပ်ရေး ဦးစီးဌာန (GAD) မှ မှတ်တမ်းတင်ထားမှု ရှိပါသလား။

မရှိပါ ရှိပါသည်

ကျေးရွာခေါင်းစေတင်

အမည်

ဦးစိုးလွင်
န.စွ.

လက်မှတ်

လူထုစည်းရုံးရေးမှူး

အမည်

မေဂ်.ခေ.စွ.

လက်မှတ်

န.စွ. ၂၈.၁၀.၂၀၁၇

ပုံစံ - ၈ - ၂ - စီမံကိန်းစက်ဝန်းအချိန်ဇယား (PC 2)

လမ်းညွှန်ချက်။ သက်ဆိုင်ရာလူထုစည်းရုံးရေးမှူး/လက်ထောက်နည်းပညာမှူးများမှ စီမံကိန်းစက်ဝန်းအဆင့်တစ်ခုစီပြီးစီးတိုင်း ကျေးရွာနှင့် ကျေးရွာအုပ်စုအတွက် ဤပုံစံကို ဖြည့်သွင်းရမည်။

စည်းရုံးရေးမှူး/ဝန်ထမ်း အမည် ဒေါ်အေးစိုးမာမာ

နေ့စွဲ ၇.၁၀.၂၀၂၄ စက်ဝန်းအားအမှတ်ခြစ်ပါ စက်ဝန်း(၁) စက်ဝန်း(၂) စက်ဝန်း(၃) စက်ဝန်း(၄)

ပြည်နယ်/တိုင်း ကယား မြို့နယ် ရွှေငှက် ကျေးရွာအုပ်စု ရွာမ ကျေးရွာ ရွာမ

စီမံကိန်းဆောင်ရွက်မှုအဆင့်များ	နေ့စွဲ		အစည်းအဝေးတွင်တက်ရောက်သူအရေအတွက်			
	စတင်သည့်နေ့	ပြီးဆုံးသည့်နေ့	အမျိုးသားအရေအတွက်	အမျိုးသမီးအရေအတွက်	အိမ်ထောင်စုအရေအတွက်	လူမျိုးစုတက်ရောက်သူအရေအတွက်နှင့် လူမျိုးစုအမည်
၁။ ကျေးရွာစီမံကိန်း မိတ်ဆက်အစည်းအဝေး	၇.၁၀.၂၀၂၄	၇.၁၀.၂၀၂၄	၄၈ ဦး	၄၄ ဦး	၇၇	၇၇ ၆၀၇
၂။ ကျေးရွာဖွံ့ဖြိုးရေး စီမံချက်ရေးဆွဲခြင်းအစည်းအဝေး	၇.၁၀.၂၀၂၄	၇.၁၀.၂၀၂၄	၄၈ ဦး	၄၄ ဦး	၇၇	၇၇ ၆၀၇
၃။ ကျေးရွာအုပ်စု လုပ်ငန်းဆုံးဖြတ်ချက်ချသည့်အစည်းအဝေး	၁၀.၁၁.၂၀၂၄	၁၀.၁၁.၂၀၂၄	၄၅	၃၅	၇၆	ကယား(၂၈) မာပိုင် ၂၅ ကယား(၁၂) ရွှေငှက်(၂)
၄။ မြို့နယ်အဆင့် စီမံကိန်းရေးဆွဲရေးနှင့် အကောင်အထည်ဖော်ရေးကော်မတီ၏ စီမံကိန်း သုံးသပ်မှုအစည်းအဝေး	၆.၁၂.၂၀၂၄		မလို	မလို	မလို	မလို
၅။ မြို့နယ် စီမံကိန်းရေးဆွဲရေးနှင့် အကောင်အထည်ဖော်ရေး ကော်မတီ၏ဆုံးဖြတ်မှုကို ရွာသို့ အသိပေးအကြောင်းကြားသည့် အစည်းအဝေး						
၆။ စီမံကိန်းလုပ်ငန်းခွဲစီမံချက်ရေးဆွဲခြင်းအစည်းအဝေး						
၆.၁။ စီမံကိန်းလုပ်ငန်း အကောင်အထည်ဖော် ရေးအစီအစဉ် ရေးဆွဲခြင်း						

ကျွန်ုပ်တို့
၆၀၇၂၂

၆.၂။ ဝယ်ယူရေးအစီအစဉ် ရေးဆွဲခြင်း							
၆.၃။ ဘဏ္ဍာရေးကုန်ကျမှု လျာထားအစီအစဉ် ရေးဆွဲခြင်း							
၆.၄။ ပြင်/ထိန်းအစီအစဉ် ရေးဆွဲခြင်း							
၇။ စီမံကိန်းလုပ်ငန်းခွဲ တိုးတက်မှု စောင့်ကြည့် အစည်းအဝေး							
၇.၁။ အစည်းအဝေး ပထမအကြိမ်							
၇.၂။ အစည်းအဝေး ဒုတိယအကြိမ်							
၇.၃။ အစည်းအဝေး တတိယအကြိမ်							
၈။ စီမံကိန်းလုပ်ငန်းခွဲ အပြီးသတ်စစ်ဆေးခြင်း အစည်းအဝေး							
၉။ လူထုစစ်ဆေးပွဲအစည်းအဝေး							

အဆင့်	ကျေးရွာအတွက် ဦးစားပေး ဖွံ့ဖြိုးတိုးတက်မှု လုပ်ငန်းစဉ်များ	အဆိုပြုသူ (အမျိုးသားများ/ အမျိုးသမီးများ/အမျိုးသား+ အမျိုးသမီး)	ခန့်မှန်းကုန်ကျ စရိတ်	အကျိုးခံစားခွင့်ရှိသူ ခန့်မှန်းခြေ အရေအတွက်
၁	နေ့စဉ်အသုံးဆောင်	$m + ၁၀$		
၂	ခွေစဉ်အသုံး	$m + ၁၀$		
၃	အိမ်ထောင်ရေး	$m + ၁၀$		
၄	အသက်ကျော်စားရိက္ခာ	၁၀		
၅	အသက်ကျော်စားရိက္ခာ	m		
၆	အခြားအကျိုးအမြတ်အသက်အကျိုးအမြတ်	$m + ၁၀$		
၇				
၈				

ဃ။ လူထုစီမံကိန်း၏ လာမည့် (၄) နှစ်အတွက် အကျိုးမဝင်သော ဦးစားပေး ဖွံ့ဖြိုးတိုးတက်မှု လုပ်ငန်း အစီအစဉ်များအားဖော်ပြပါ။

အဆင့်	ကျေးရွာအတွက် ဦးစားပေး ဖွံ့ဖြိုး တိုးတက်မှု လုပ်ငန်းစဉ်များ	အဆိုပြုသူ (အမျိုးသားများ/ အမျိုးသမီးများ/အမျိုးသား+ အမျိုးသမီး)	အခန်းကဏ္ဍ
၁	ယဉ်ကျေးရေး	m	
၂	အခြားအကျိုးအမြတ်အသက်အကျိုးအမြတ်	$m + ၁၀$	
၃			
၄			
၅			

ခေါင်းဆောင်၊ ကျေးရွာစီမံကိန်းအထောက်အကူပြုကော်မတီမှ အတည်ပြုသည်။

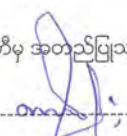
အမည် ကျော်ကျော်မင်းသိန်း လက်မှတ်  နေ့စွဲ ၂၉. ၁၀. ၂၀၁၇

၂၀၁၇ ခုနှစ် အစည်းအဝေးအစီရင်ခံစာ

နေ့ရက်	၂၃. ၁၀. ၂၀၁၇	အချိန်	၇:၀၀ am မှ ၂:၀၀ pm ထိ
နေရာ	နွဲ့လမ်းဘုရားကြီးကျောင်း	ကျေးရွာအုပ်စု/ကျေးရွာ	နွဲ့လမ်း / နွဲ့လမ်းရွာ
မြို့နယ်	ရွှေပြင်တော်	ပြည်နယ်	ကယား
အစည်းအဝေးအစီရင်ခံစာ			
၁	ကျေးရွာအုပ်စုအဖွဲ့ဝင်များအားကြားသိစေခြင်း။		
၂	ရွှေပြင်တော်ရွာ		
၃	ရွှေပြင်တော် PRA Tools ဂွင်းလင်းခြင်း။		
၄	ကျေးရွာအုပ်စုအဖွဲ့ဝင်များအားကြားသိစေခြင်း။		
၅	အစည်းအဝေး၊ ဖျော်ဖြေပွဲများ၊ နွဲ့လမ်းကျေးရွာအုပ်စုအဖွဲ့ဝင်များ		
ဆွေးနွေးသည့်အကြောင်းအရာများ			ဦးဆောင်ဆွေးနွေးသူ
ရွှေပြင်တော်ရွာအဖွဲ့ဝင်များအား ကြားသိစေခြင်း။			ဒေါ်ကျွန်းယု
PRA Tools ဂွင်းလင်းခြင်း ပြုလုပ်ခြင်းအကြောင်း။			ဒေါ်ကျွန်းယု + ဒေါ်ခင်အေး
ကျေးရွာအုပ်စုအဖွဲ့ဝင်များအား ကြားသိစေခြင်း။			ဒေါ်ကျွန်းယု
အစည်းအဝေး၊ ဖျော်ဖြေပွဲများ၊ နွဲ့လမ်းကျေးရွာအုပ်စုအဖွဲ့ဝင်များ			ဒေါ်ကျွန်းယု
ဆွေးနွေးဆုံးဖြတ်ချက်များ-			
- နွဲ့လမ်းကျေးရွာအုပ်စုအဖွဲ့ဝင်များအား ကြားသိစေခြင်း၊ နွဲ့လမ်းကျေးရွာအုပ်စုအဖွဲ့ဝင်များအား ကြားသိစေခြင်း၊ နွဲ့လမ်းကျေးရွာအုပ်စုအဖွဲ့ဝင်များအား ကြားသိစေခြင်း၊ နွဲ့လမ်းကျေးရွာအုပ်စုအဖွဲ့ဝင်များအား ကြားသိစေခြင်း။			
အကြံပြုချက်များ-			
- နွဲ့လမ်းကျေးရွာအုပ်စုအဖွဲ့ဝင်များအား ကြားသိစေခြင်း၊ နွဲ့လမ်းကျေးရွာအုပ်စုအဖွဲ့ဝင်များအား ကြားသိစေခြင်း၊ နွဲ့လမ်းကျေးရွာအုပ်စုအဖွဲ့ဝင်များအား ကြားသိစေခြင်း။			

မှတ်တမ်းပြုစုသူ
ရာထူး - ဒေါ်ကျွန်းယု / နွဲ့လမ်းကျေးရွာအုပ်စုအဖွဲ့ဝင်

ကဏ္ဍအလိုက်ဦးစားပေးဖွံ့ဖြိုးရေးလုပ်ငန်းစဉ်များ

နောက်ဆက်တွဲ(၄) ခြားနားသောအပိုင်းများအတွက် ဦးစားပေးဖွံ့ဖြိုးရေးလုပ်ငန်းစဉ်များအနှစ်ချုပ် မူရင်းအား VPSC တွင် ထားရှိရပါမည်။ အခြားဌာနဆိုင်ရာများနှင့် ညှိနှိုင်းရန်အတွက် မိတ္တူအား TPIC သို့ပို့ရပါမည်။ MIS Data အဖြစ်သွင်းရန်မလိုအပ်ပါ။

	အဆင့်	လုပ်ငန်း	ဦးစားပေး	လ/နှစ်	ကျေးရွာမှ တာဝန်ခံသူ(သို့) အုပ်စု	ပြင်ပမှ မည်သူထောက်ပံ့မလဲ
အခြေခံအဆောက်အအုံ	၁	အစည်းအဝေးခန်းမဆောင် တည်ဆောက်ခြင်း	မ (✓) ကျား(✓)			
	၂	စာကြည့်တိုက်တည်ဆောက်ခြင်း	မ (✓) ကျား(✓)			
	၃		မ () ကျား()			
	၄		မ () ကျား()			
	၅		မ () ကျား()			
အသက်မွေးဝမ်းကြောင်း/ စိုက်ပျိုးရေး	၁	အလုပ်အကိုင်အခွင့်လမ်း	မ (✓) ကျား(✓)			
	၂		မ () ကျား()			
	၃		မ () ကျား()			
	၄		မ () ကျား()			
	၅		မ () ကျား()			
ကျန်းမာရေးနှင့် အာဟာရ	၁	အဝီစိတွင်းတူးခြင်း	မ (✓) ကျား(✓)			
	၂	စာသင်ကျောင်း အဝီစိတွင်းတူးခြင်း	မ () ကျား(✓)			
	၃		မ () ကျား()			
	၄		မ () ကျား()			

	၅		မ () ကျား()			
ကျန်းမာရေးနှင့် အာဟာရ	၁		မ () ကျား()			
	၂		မ () ကျား()			
	၃		မ () ကျား()			
	၄		မ () ကျား()			
	၅		မ () ကျား()			
ပညာရေး	၁	ပညာသင်စရိတ်ထောက်ပံ့ခြင်း	မ () ကျား(✓)			
	၂		မ () ကျား()			
	၃		မ () ကျား()			
	၄		မ () ကျား()			
	၅		မ () ကျား()			
အခြား	၁	ရွာတွင်းလမ်း	မ (✓) ကျား(✓)			
	၂	စာသင်ကျောင်းခြံစည်းရိုး	မ (✓) ကျား()			
	၃		မ () ကျား()			
	၄		မ () ကျား()			
	၅		မ () ကျား()			

ဦးစားပေးလုပ်ငန်းအကျဉ်းချုပ်ဇယား

စဉ်	လုပ်ငန်းအမည်	ဦးစားပေးအဆင့်	အဆိုပြုသူ (ကျား)	အဆိုပြုသူ (မ)	အဆိုပြုသူ (ကျား+မ)	မှတ်ချက်
၁။	အစည်းအဝေးခန်းမဆောင်	၁			✓	
၂။	ရွာတွင်းလမ်း	၂			✓	
၃။	စာသင်ကျောင်းခြံစည်းရိုး	၃		✓		
၄။	အဝီစိတွင်းတူးခြင်း	၄			✓	
၅။	ပညာသင်စရိတ်ထောက်ပံ့ခြင်း	၅	✓			
၆။	စာသင်ကျောင်း အဝီစိတွင်းတူးခြင်း	၆	✓			
၇။	စာကြည့်တိုက်အသစ်တည်ဆောက်ခြင်း	၇			✓	
၈။	အလုပ်အကိုင်အခွင့်အလမ်း	၈			✓	
၉။						
၁၀။						
၁၁။						
၁၂။						
၁၃။						

ပါဝင်ဆွေးနွေးသူ

ကျား - ၄ဦး

မ - ၄၄ဦး

မှတ်တမ်းတင်သူ

အမည် -ဒေါ်လူစီးယာအေးမွန်

ရာထူး -လူထုစည်းရုံးရေးမှူး

လုပ်ငန်းဆောင်ရွက်မှုမှတ်တမ်းခါတ်ပုံများ

