

ပြည်ထောင်စုသမ္မတမြန်မာနိုင်ငံတော်အစိုးရ
စိုက်ပျိုးရေး၊ မွေးမြူရေးနှင့်ဆည်မြောင်းဝန်ကြီးဌာန
ကျေးလက်ဒေသဖွံ့ဖြိုးတိုးတက်ရေးဦးစီးဌာန
လွိုင်ကော်-ရှားတောမြို့နယ်



လူထုပဟိုပြုစီမံကိန်း

National Community Driven Development Project



ကျေးရွာဖွံ့ဖြိုးရေးအစီအစဉ် (၂၀၁၇-၂၀၁၈)

Village Development Plan(VDP)

လွိုင်ကော်မြို့နယ်၊ နွားလဝိုးကျေးရွာအုပ်စု၊ နွားလဝိုး(စံပြ)ကျေးရွာ

မာတိကာ

အကြောင်းအရာ	စာမျက်နှာ
၁။ မြို့နယ်ပြင်မြေပုံ	၃
၂။ အုပ်စုမြေပုံ	၄
၃။ အုပ်စုတွင်ပါဝင်သောကျေးရွာများစာရင်း	၅
၄။ ကျေးရွာသမိုင်းကြောင်း(ကျေးရွာအခြေခံအချက်အလက်များ)	၆
၅။ လူထုပူးပေါင်းပါဝင်သော လူမှုဆန်းစစ်ခြင်းနှင့်အကဲဖြတ်ခြင်းလုပ်ငန်းစဉ် (PSA/PRA)အကျဉ်းချုပ်ဇယား	၈
၆။ လူမှုရေး နှင့် အရင်းအမြစ်ပြင်မြေပုံ	၉
၇။ လူမှုရေး နှင့် အရင်းအမြစ်ပြင်မြေပုံသုံးသပ်ချက်	၁၀
၈။ ဥစ္စာဓနကြွယ်ဝမှုအဆင့် သတ်မှတ်ချက်ပြပုံ	၁၁
၉။ ဥစ္စာဓနကြွယ်ဝမှုအဆင့်သတ်မှတ်ချက်ဇယားသုံးသပ်ချက်	၁၂
၁၀။ ရာသီခွင်ပြဇယား	၁၃
၁၁။ ရာသီခွင်ပြဇယားသုံးသပ်ချက်	၁၄
၁၂။ အရင်းအမြစ် အသုံးပြုမှုနှင့်ထိန်းချုပ်မှု	၁၅
၁၃။ အရင်းအမြစ် အသုံးပြုမှုနှင့်ထိန်းချုပ်မှု သုံးသပ်ချက်	၁၅
၁၄။ ပင့်ကူအိမ်ပြပုံ (ကျား၊မ)	၁၆
၁၅။ ပင့်ကူအိမ်သုံးသပ်ချက် (ကျား၊မ)	၁၇
၁၆။ အဖွဲ့အစည်းချိတ်ဆက်မှုပြပုံ	၁၈
၁၇။ အဖွဲ့အစည်းချိတ်ဆက်မှုပြပုံသုံးသပ်ချက်	၁၉
၁၈။ ကော်မတီဝင်များစာရင်း	၂၅
၁၉။ ကျေးရွာအချက်အလက်များ (ပုံစံ-၁)	၂၇
၂၀။ စီမံကိန်းအချိန်ဇယား (ပုံစံ-၂)	၂၈
၂၁။ ကျေးရွာဖွံ့ဖြိုးရေးဦးစားပေးအစီအစဉ် (ပုံစံ-၃)	၂၉
၂၂။ အစည်းအဝေးမှတ်တမ်းများ	၃၂
၂၃။ ကဏ္ဍအလိုက်ဦးစားပေးဖွံ့ဖြိုးရေးလုပ်ငန်းစဉ်များ	၃၃
၂၄။ ဦးစားပေးလုပ်ငန်းများရွေးချယ်ခြင်းဇယား	၃၄
၂၅။ ကျေးရွာဖွံ့ဖြိုးရေးအစီအစဉ်ဆောင်ရွက်မှုမှတ်တမ်းဓာတ်ပုံများ	၃၅

လွိုင်ကော်မြို့နယ်မြေပုံ

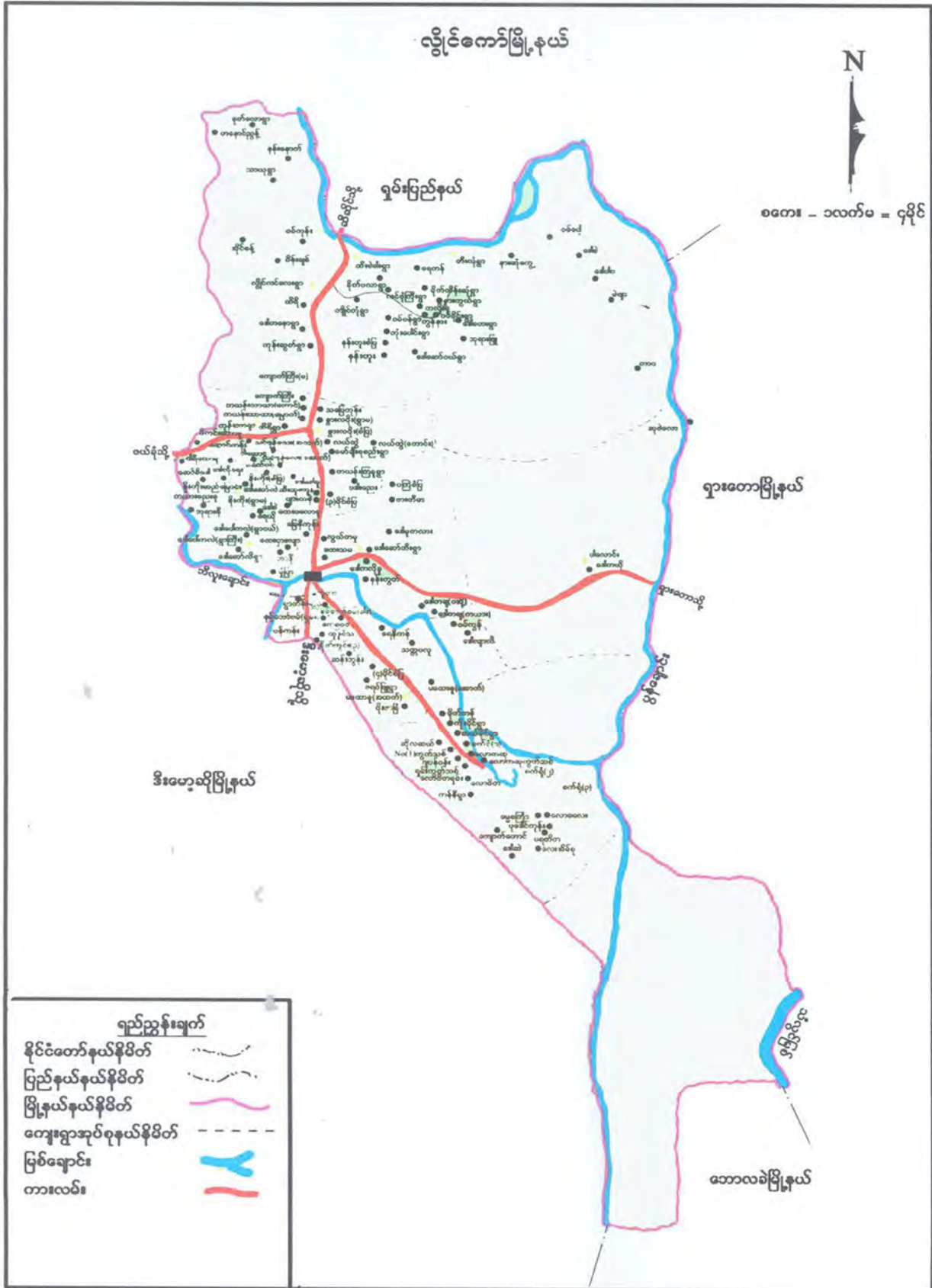

ကျေးရွာအုပ်စုမြေပုံ



ကျေးရွာအုပ်စုတွင် ပါဝင်သော ကျေးရွာများစာရင်း

စဉ်	ကျေးရွာအုပ်စုအမည်	ကျေးရွာအမည်	မှတ်ချက်
၁။	နွားလဝိုးအုပ်စု	နွားလဝိုးစံပြ	
၂။	နွားလဝိုးအုပ်စု	နွားလဝိုးရွာမ	
၃။	နွားလဝိုးအုပ်စု	ကယန်းကြူ	
၄။	နွားလဝိုးအုပ်စု	ပဒီးညေး	
၅။	နွားလဝိုးအုပ်စု	လယ်ထွဲရွာဟောင်း	
၆။	နွားလဝိုးအုပ်စု	လယ်ထွဲရွာသစ်	
၇။	နွားလဝိုးအုပ်စု	လင်ဖုံ(အထက်)	
၈။	နွားလဝိုးအုပ်စု	လင်ဖုံ(အောက်)	
၉။	နွားလဝိုးအုပ်စု	ဒေါခေါ်ခူ	
၁၀။	နွားလဝိုးအုပ်စု	မော်ချီးစုစည်း	
၁၁။	နွားလဝိုးအုပ်စု	၃ မိုင်ပကြံစံပြ	
၁၂။	နွားလဝိုးအုပ်စု	ထီးသူးကူး	
၁၃။	နွားလဝိုးအုပ်စု	ပျားကနဲ	
၁၄။	နွားလဝိုးအုပ်စု	မြေနီကုန်း	
၁၅။	နွားလဝိုးအုပ်စု	ထေးပလော်ခူ	
၁၆။	နွားလဝိုးအုပ်စု	ထိရီ	
၁၇။	နွားလဝိုးအုပ်စု	ကယန်းသာယာ(တောင်)	
၁၈။	နွားလဝိုးအုပ်စု	ကယန်းသာယာ(မြောက်)	
၁၉။	နွားလဝိုးအုပ်စု	သပြေကုန်း	
၂၀။	နွားလဝိုးအုပ်စု	ကျောက်ကြီး(တောင်)	

လူထုဗဟိုပြုစီမံကိန်းမှလူထုပူးပေါင်းပါဝင်သောနည်းဖြင့်ဒုတိယနှစ်စီမံကိန်း မိတ်ဆက်အစည်းအဝေး

(၂၀၁၇-၂၀၁၈) ခုနှစ်

ကျေးရွာအုပ်စုအမည်-နွားလဝိုး ကျေးရွာအမည်- နွားလဝိုး(စံပြ) ရက်စွဲ ၂၁.၁၀.၂၀၁၇

၁။ ကျေးရွာသမိုင်းအကြောင်း

နွားလဝိုးစံပြကျေးရွာတွင် အိမ်ခြေ(၉၆)အိမ်ရှိပါသည်။ နွားလဝိုးစံပြကျေးရွာတွင် ကယား၊ ပဒေါင်၊ ဗမာ၊ ကယောလူမျိုးများနေထိုင်ကြသည်။ ခရစ်ယာန်ဘာသာကိုအဓိက ကိုးကွယ်ကြပါသည်။ ဗုဒ္ဓဘာသာကိုးကွယ်သူအနည်းငယ်ရှိပါသည်။ တောင်ယာလုပ်ငန်းကို အဓိက လုပ်ကိုင်သော ကျေးရွာဖြစ်ပါသည်။

အစိကစိုက်ပျိုးသောသီးနှံများမှာ စပါး၊ ပြောင်း၊ ပဲစဉ်းငုံစသည် တို့ကိုလည်း စိုက်ပျိုးကြပါသည်။ စိုက်ပျိုးပြီးအားလုပ်သောအချိန်တွင် ဆောက်လုပ်ရေးပန်းရံနေ့စားအဖြစ် ဝင်ငွေရရှိအောင် လုပ်ကိုင်ကြပါသည်။ ကျေးရွာများတွင် တစ်နှစ်ပတ်လုံးသောက်သုံးရေလုံလောက်မှု မရှိပါ။ ကျေးရွာတွင်းရှိ တွင်းရေများသည် နွေရာသီတွင် ခမ်းမြောက်သောကြောင့် နွားလဝိုးစံပြ၏ မြောက်ဘက်ရှိ ထီရီကျေးရွာအထိ ရေသွားရောက်ခပ်ယူသောက်သုံးရပါသည်။

ကျေးရွာတွင် စာသင်ကျောင်းမရှိသောကြောင့် ဒေါ်ဆာဆီကျောင်းအထိ ကလေးများကျောင်းနေရပါသည်။ ထိုကြောင့်ဆင်းရဲသော မိသားစုများသည် ကျောင်းပညာကိုဆုံးခမ်း တိုင်အောင် တက်ရောက်နိုင်ခြင်းမရှိပါ။ ထိုကြောင့်ပညာတတ်လူဦးရေ နည်းပါးလှပါသည်။ ထိုပြင်ကျေးရွာတွင် ဆေးပေးခန်းလည်း ရှိသေးသည်။ ထိုကြောင့်ရွာသူရွာသားများသည် ကျန်းမာရေးနှင့်ပတ်သက်သော ဗဟုသုတရရှိမှုမှာလည်း အားနည်းကြသည်။ ရွာလမ်းများမှာလည်းမြေသားလမ်း သာဖြစ်သည့်အတွက် မိုးရာသီတွင်သွားလာရခက်ခဲလှပါသည်။

မှတ်တမ်းတင်သူ
အမည် - ဒေါ်လူစီးယာအေးမွန်
ရာထူး - လူထုစည်းရုံးရေးမှူး

လူထုပူးပေါင်းပါဝင်သောလူမှုဆန်းစစ်ခြင်းနှင့်အကဲဖြတ်ခြင်းလုပ်ငန်းစဉ် (PSA/PRA) အကျဉ်းချုပ်ဇယား

စဉ်	အကြောင်းအရာ	ရက်စွဲ	ဦးတည်အုပ်စု	တက်ရောက်သူ			အဓိကဆွေးနွေးချက်များ
				ကျား	မ		
၁	လူမှုရေးအရင်းအမြစ် ပြမြေပုံ (social Map/Resource Map)	၂၀၁၆.၀၁.၀၄	ရပ်မိ၊ရပ်ဖ ကော်မတီဝင်များ	၂၁	၃၈	၅၉	အိမ်အမျိုးအစားများ၊အခြေခံ အဆောက်အဦများ၊လမ်းပန်း ဆက်သွယ်ရေးအခြေအနေ၊ လယ်ယာမြေ၊မြစ်ချောင်း၊ ရေတွင်းရေကန်သစ်တောများ
၂	ဥစ္စာနေကြွယ်ဝမှု အဆင့်သတ်မှတ်ချက် (Wealth Ranking)	၂၀၁၆.၀၁.၀၄	ချမ်းသာ၊ အလယ်အလတ်၊ နွမ်းပါးအုပ်စု	၂၁	၃၈	၅၉	ကျေးရွာလူမှုစီးပွားအုပ်စုများ၊ ခွဲခြားသတ်မှတ်နိုင်ရေးအတွက် အခြေခံစံနှုန်းများသတ်မှတ်ခြင်း ကျေးရွာသားများနှင့်အများသ ဘောတူခွဲခြားသတ်မှတ်ခြင်း
၃	ပိုင်ဆိုင်မှုသုံးသပ်ခြင်း	၂၀၁၆.၀၁.၀၄	ကော်မတီဝင်၊ အမျိုးသမီး၊ အမျိုးသားများ	၂၁	၃၈	၅၉	အမျိုးသမီးနှင့် အမျိုးသားများ ပိုင်ဆိုင် ပြီးထိန်းချုပ်ထား သည့် ပိုင်ဆိုင်မှု(သို့) အရင်းအမြစ် များကိုသုံးသပ်ခြင်း
၄	ရာသီခွင်ပြက္ခဒိန် Seasonal Calender	၂၀၁၆.၀၁.၀၄	ကော်မတီဝင်၊ အမျိုးသမီး၊ အမျိုးသားများ	၂၁	၃၈	၅၉	ရာသီဥတု၊စိုက်ပျိုးသီးနှံများ၊ လယ်ယာလုပ်ငန်းများ၊ ဝင်ငွေထွက်ငွေ၊မွေးမြူ ရေးလုပ်ငန်းများ၊
၅	ပင့်ကူအိမ်ကွန်ယက် (Spider Web)	၂၀၁၆.၀၁.၀၄	အမျိုးသား၊ အမျိုးသမီးများ	၂၁	၃၈	၅၉	အမျိုးသား၊အမျိုးသမီးများတန်းတူ အခွင့်အရေးရရှိမှုနှင့်မရရှိသည့် အကြောင်းအရင်းများ
၆	အဖွဲ့အစည်းချိတ်ဆက်ပုံ (Venn Diagram)	၂၀၁၆.၀၁.၀၄	ကျေးရွာလူမှုဖွံ့ဖြိုး ရေးအဖွဲ့၊အုပ်ချုပ်ရေး အဖွဲ့၊ကျေးရွာစီတော် က်အဖွဲ့	၂၁	၃၈	၅၉	ကျေးရွာတွင်ရှိအဖွဲ့အစည်းများ နှင့်ဖွံ့ဖြိုးရေးလုပ်ငန်းအတွက် ချိတ်ဆက် ဆောင်ရွက်လုပ်ကိုင်မှု

ကျေးရွာ၏ လူမှုရေးအရင်းအမြစ်ပြမြေပုံရေးဆွဲခြင်း

မြို့နယ်-လွိုင်ကော်..။ကျေးရွာအုပ်စု-နွားလင်း..။ကျေးရွာ-နွားလင်း(စံပြ)...။ရက်စွဲ - ၂၁.၁၀.၂၀၁၇...



ပါဝင်ဆွေးနွေးသူ-

ကျား - ၂၁ဦး

မ - ၃၈ဦး

မှတ်တမ်းတင်သူ

အမည်-ဒေါ်လူစီးယာအေးမွန်

ရာထူး-လူထုစည်းရုံးရေးမှူး

လူမှုရေး နှင့် အရင်းအမြစ်ပြု မြေပုံသုံးသပ်ချက်

နွားလဝိုးစံပြကျေးရွာတွင် အိမ်ခြေစုစုပေါင်း(၉၆)အိမ် ရှိပါသည်။ အဓိကစိုက်ပျိုးသောသီးနှံမှာ စပါး၊ ပဲစဉ်းငုံ၊ ပြောင်းစသည်တို့ဖြစ်ပြီး မြေပဲကိုလည်း အနည်းငယ်စိုက်ပျိုးကြပါသည်။ တောင်ယာ၊ လယ်ယာများရှိသော် စားဝတ်နေရေးအတွက် တစ်နှစ်စာ ဖူလုံမှုမရှိပါ။မဖူလုံရသည့်အကြောင်းရင်းမှာ တောင်ယာများ ပိုးကျခြင်း၊ ရာသီဥတုဖောက်ပြန်ခြင်း၊ မိသားစုလူဦးရေများပြားခြင်းတို့ကြောင့်ဖြစ်သည်။ ၎င်းကျေးရွာတွင် သောက်သုံးရေတစ်နှစ်ပတ်လုံးဖူလုံမှုမရှိပေ။ ဇန်နဝါရီလမှဇွန်လအထိ သောက်သုံးရေ အလွန်ရှားပါးပြီး ရွာတွင်းရှိရေမှ ရေများခမ်းခြောက်သဖြင့် သောက်သုံးရန် ရေများဝယ်ယူသုံးစွဲနေရပါ သည်။ သောက်သုံးရေရှားပါးသည့်အတွက် ရွာ၏မြောက်ဘက်ရှိ ထီရိ ကျေးရွာရှိ ရေထွက်ပေါက်မှ ထော်လာဂျီဖြင့်သွားရောက် ခပ်ယူခဲ့ရပါသည်။ ရေဝယ်ယူရန် မတတ်နိုင်သော မိသားစုများလည်းရှိပြီး ရေအလှူကိုသာ စောင့်မျှော်နေရပါသည်။ အလှူရှင်များ လာရောက်လှူဒါန်းသောရေများမှာလဲ လုံလောက်မှုမရှိသည့်အတွက် ချက်ပြုတ်ရေးအတွက်သာ ဦးစားပေးသုံးစွဲနေရပါသည်။

နွားလဝိုးစံပြကျေးရွာတွင် ခရစ်ယာန်ဘာသာကိုအဓိကကိုးကွယ်ကြပြီး ဗုဒ္ဓဘာသာကို ကိုးကွယ် သော မိသားစုအိမ်ခြေမှာ(၂)အိမ်ရှိပါသည်။ ကျေးရွာတွင်ဈေးဆိုင်(၁)ဆိုင်သာရှိပါသည်။ နွားလဝိုး ကျေးရွာတွင် အစည်းအဝေးခန်းမဆောင်မရှိသဖြင့် မူကြိုကျောင်းကိုသာ အသုံးပြုရသည့်အတွက် မူကြိုကျောင်းပိတ်ရခြင်းများကြောင့်များစွာ အခက်အခဲရှိခဲ့ပါသည်။ မူကြိုကျောင်းမှာလည်း နေရာ ကျဉ်းပြီး ပျဉ်ထောင်သာဖြစ်သောကြောင့် အနည်းငယ် ပျက်စီးနေရပါသည်။ နွားလဝိုးစံပြ ကျေးရွာတွင် ကက်သလစ်ဘုရားကျောင်း (၁)ကျောင်းရှိပြီး ရွာ၏အရှေ့တွင်ရှိပါသည်။ ထိုဘုရားကျောင်း(၂)ကျောင်း အဆောင်အဦးမှာ ယခုအချိန်ထိ ဆောက်လုပ်၍မပြီးသေးပါ။ ကျေးရွာအတွင်းရှိ ရွာသူရွာသားများ၏ အလှူငွေများနှင့်ရွာပြင်ပရှိ ရပ်ရွာများ ပြည်ပနိုင်ငံများမှ ထည့်ဝင်သောအလှူငွေဖြင့်သာ ဆက်လက်၍ တည်ဆောက်နေဆဲ ဖြစ်ပါသည်။

ဥစ္စာနေအဆင့် ခွဲခြားမှု စံနမူနာပုံစံ

မြို့နယ် ...လွိုင်ကော်.. ။ကျေးရွာအုပ်စု-နွားလင်း ၁. ကျေးရွာ-နွားလင်း(စံပြ)...။ရက်စွဲ ...၂၁.၁၀.၂၀၁၇...

အမျိုးအစား	သတ်မှတ်ချက်/ညွှန်းကိန်းများ	အိမ်ထောင်စု အရေအတွက်	ရာခိုင်နှုန်း
ချမ်းသာ	ဆန်စက်၊ တိုက်အိမ်၊ ကား၊ ဆီဆိုင်၊ တောင်ယာ(၈)ဧက၊ လယ်(၂)ဧက	၂	၂%
အလယ်အလတ်	ထော်လာဂျီ၊ ဆိုင်ကယ်(၂)စီး၊ ပျဉ်ထောင်အိမ်၊ တောင်ယာ (၃)ဧက	၆၄	၆၇%
ဆင်းရဲ/နွမ်းပါး	ဝါးထရုံအိမ်၊ စက်ဘီး၊ တောင်ယာအငှားလိုက်	၃၀	၃၁%
စုစုပေါင်းအိမ်ထောင်စု		၉၆	၁၀၀%

ပါဝင်ဆွေးနွေးသူ

ကျား- ၂၁ဦး

မ - ၃၈ဦး

မှတ်တမ်းတင်သူ

အမည်-ဒေါ်လှစီးယာအေးမွန်

ရာထူး-လူထုစည်းရုံးရေးမှူး

ဥစ္စာနေကြွယ်ဝမှုဇယား သုံးသပ်ချက်

နွားလဝိုးစံပြကျေးရွာတွင် ဥစ္စာနေသုံးသပ်ချက်အနေဖြင့် အဆင့်(၃)ဆင့်ရှိပါသည်။ ချမ်းသာအဆင့်တွင် ဆန်စက်၊ တိုက်၊ ဆီဆိုင်၊ ကားစသည်တို့ကို ပိုင်ဆိုင်ကြပြီး တောင်ယာ(၁၀)ဧက၊ လယ်(၂)ဧကတို့ဖြစ်သည်။ နွားလဝိုးစံပြကျေးရွာတွင် တောင်ယာလုပ်ငန်းကိုသာ အဓိကလုပ်ကိုင် ကြသည့်အတွက် လယ်(၂)ဧက ပိုင်ဆိုင်သောအိမ်ထောင်စုမှာ(၂)အိမ်သာရှိပါသည်။ ကျေးရွာတွင် ဓါတ်ဆီဆိုင်ရှိသော်လည်း ကျေးရွာအတွင်းရှိ မိသားစုပိုင်ဆိုင်သောဓါတ်ဆီဆိုင်မဟုတ်ပါ။ လျှင်ကော်မြို့ တွင်နေထိုင်သောမိသားစုမှ ပိုင်ဆိုင်သောဆိုင်ဖြစ်ပါသည်။

အလယ်အလတ်အဆင့်တွင် ဆိုင်ကယ်(၁)စီး၊ ထော်လာဂျီ၊ ဈေးဆိုင်၊ ပျဉ်ထောင်အိမ်စသည် တို့ကိုပိုင်ဆိုင်ထားကြသည်။ အိမ်ခြေအားဖြင့်(၆၈)ရှိပါသည်။ အချို့မိသားစုများမှာ ပျဉ်ထောင်အိမ်နှင့် ဆိုင်ကယ် (၁)စီးသာရှိပြီး၊ တစ်ချို့အိမ်မှာ ပျဉ်ထောင်အိမ်နှင့်ဈေးဆိုင်သာဖြစ်ပါသည်။ နွားလဝိုးစံပြ ကျေးရွာတွင် ဈေး ဆိုင်(၁)ဆိုင်သာရှိပါသည်။

ဆင်းရဲနွမ်းပါးအဆင့်တွင် သက်ကယ်အိမ်၊ စက်ဘီး(၁)စီး၊ တစ်နေ့လုပ်တစ်နေ့စားလုပ်ကိုင် နေရသော မိသားစုများဖြစ်သည်။ အိမ်ခြေအားဖြင့်(၂၆)အိမ်ရှိပါသည်။ ဆင်းရဲနွမ်းပါးသည့် အကြောင်း ရင်းမှာ မိသားစုတွင်ကလေးများခြင်း၊ လုပ်ကိုင်စားသောက်ရန်အတွက် တောင်ယာ၊ လယ်ယာများ မရှိခြင်း၊ စားဝတ်နေရေးဖူ လုံဖို့အတွက်ငွေတိုးချေးရခြင်း၊ အလုပ်အကိုင်အခွင့်အလမ်း နည်းပါးခြင်း တို့ကြောင့်ဖြစ်သည်။ အလုပ်အကိုင် ရှားပါးသည့်အတွက် အခြားရေခြားမြေခြားဖြစ်သော ထိုင်းနိုင်ငံ၊ စင်ကာပူနိုင်ငံ၊ မလေးရှားနိုင်ငံတို့သွား ရောက်လုပ်ကိုင်ကြသည်။ တစ်နေ့လုပ်စားဖြစ်သော မိသားစုများမှာ ပန်ရံလုပ်ငန်း၊ လမ်းခင်းခြင်း၊ ပြောင်းချိုး အငှားလိုက်၊ စပါးရိတ်အငှားလိုက်ခြင်း မိသားစုစားဝတ်နေရေးကို ဖြေရှင်းခဲ့ကြပါသည်။

ရာသီခွင်ပြကွဲဒိန်

ရာသီခွင်ပြကွဲဒိန်												
အကြောင်းအရာ	တန်ခူး	ကဆုန်	နယုန်	ဝါဆို	ဝါခေါင်	တော်သလင်း	သီတင်းကျွတ်	တန်ဆောင်မုန်း	နတ်တော်	ပြာသို	တပို့တွဲ	တပေါင်း
ရာသီဥတု	မြိုးဒုဉ်း 			မြိုးပွား						မြိုးဒုဉ်း		
စိုက်ပျိုးရေး	ပဲစင်း၊ ပဲခူး၊ ပဲခူး	ရွာဝင်းစိုက်	မင်းပျက်	ပဲစင်း	မင်းပျက်	ပဲစင်း	မင်းပျက်	မင်းပျက်	မင်းပျက်	မင်းပျက်	မင်းပျက်	မင်းပျက်
ဝင်ငွေ/ထွက်ငွေ	မ	မ	မ	မ	မ	မ	မ	မ	မ	မ	မ	မ
ကျန်းမာရေး		မင်းပျက်	မင်းပျက်	မင်းပျက်	မင်းပျက်	မင်းပျက်	မင်းပျက်	မင်းပျက်	မင်းပျက်	မင်းပျက်	မင်းပျက်	မင်းပျက်
ပွဲလမ်းသဘင်							မင်းပျက်		မင်းပျက်		မင်းပျက်	
သောက်သုံးရေ ရရှိမှု												မင်းပျက်
အစားအစာဖူလုံမှု												

ပါဝင်ဆွေးနွေးသူ
ကျား - ၂၀ဦး
မ - ၃၈ဦး

မှတ်တမ်းတင်သူ
အမည် - ဒေါ်လှစီးယာအေးမွန်
ရာထူး - လူထုစည်းရုံးရေးမှူး

ရာသီခွင်ပြ ပြက္ခဒိန် သုံးသပ်ချက်

နွားလဝိုးစံပြကျေးရွာသည် အဓိကစိုက်ပျိုးသီးနှံများမှာ ပြောင်း၊စပါး၊ပဲစဉ်းငုံတို့ဖြစ်ပြီး နှမ်းကိုလည်း အနည်းငယ်စိုက်ပျိုးကြသည်။ဝင်ငွေများအနေဖြင့် တော်သလင်းလတွင် နှမ်းခုတ်ပြီးရောင်းရသောခြင်း၊ပြာသိုလတွင် ပဲစဉ်းငုံ၊ပြောင်း ထွက်သောကြောင့် ဝင်ငွေအများဆုံးရသောအချိန်ဖြစ်သည်။ ထွက်ငွေများမှာ တစ်နှစ်ပတ်လုံးဖြစ်ပြီး အထွက်အများဆုံးကာလမှာ ကဆုန်၊ နယုန်လဖြစ်ပြီး ထိုကာလတွင် ပြောင်းစိုက်ပျိုးခြင်း၊ ပဲစဉ်းငုံစိုက်ခြင်း၊ စပါးစိုက်ခြင်းကြောင့် ထွက်ငွေအများဆုံးကာလဖြစ်သည်။

ပွဲလမ်းသဘင်များအနေဖြင့် သီတင်းကျွတ်လတွင် ဒီးကူပွဲ၊ နတ်တော်လတွင် ခရစ်မတ်ပွဲများကျင်းပကြပါသည်။ ကျန်းမာရေးအနေဖြင့် ကဆုန်၊ နယုန်နှင့် ဝါဆိုလတွင် ဝမ်းပျက်/ဝမ်းလျောနှင့် နှာစေး၊ ချောင်းဆိုးအဖြစ်များပြီး သီတင်းကျွတ်လမှနတ်တော်လအထိ တုတ်ကွေးရောဂါအဖြစ် အများဆုံးကာလ ဖြစ်သည်။

အစားအစာဖူလုံမှုမှာ တစ်နှစ်ပတ်လုံးတွင်(၄)လ လောက်သာ ဖူလုံမှုရရှိပါသည်။ အခြားကျန်လများတွင် ဆန်များဝယ်စားရခြင်း၊ကျပ်အလုပ်ဖြင့် စားဝတ်နေရေးပြဿနာများကို ဖြေရှင်းနေရပါသည်။အချို့မိသားစုများမှာ တောင်ယာ၊လယ်ယာများပိုင်ဆိုင်မှု နည်းပါးပြီး မြေယာများတွင်လည်း မြေဩဇာလုံးဝမကောင်းသောကြောင့် စိုက်ပျိုးရေးအထွက်နှုန်း ကျဆင်းလာခဲ့ရပါသည်။

အရင်းအမြစ်သုံးစွဲမှုပုံစံပြဇယား

နမူနာ: အမြစ် ထိန်းချုပ်မှု ပြဇယား (နှစ်လစဉ် စံပြ)

m	10	m + 10
ပြင်ဆင်ရေး:	အပ်ချက်စက်	ကော်မတီ
ရေစိုက်:	ရေ: ဆိုင်	ကန်လှည့်စက်
ဘုရားရေး:		လမ်း:
ဆိုင်ကတ်		
ဆိုင်စက်		

ပါဝင်ဆွေးနွေးသူ

ကျား - ၂၁ဦး

မ - ၃ဦး

မှတ်တမ်းတင်သူ

အမည် - ဒေါ်လှစီးယာအေးမွန်

ရာထူး - လူထုစည်းရုံးရေးမှူး

အရင်းအမြစ်ထိန်းချုပ်မှုပုံစံဇယားသုံးသပ်ချက်

နွားလဝိုးစံပြကျေးရွာတွင် မူကြိုကျောင်း၊ ရေတွင်း၊ ဆိုင်ကယ်၊ ဆန်စက်တို့ကို အမျိုးသားနှင့် အမျိုးသမီးများအတူသုံးစွဲကြပြီး ထိန်းချုပ်ရာတွင် အမျိုးသားများကသာ ထိန်းချုပ်ထားပါသည်။ ဆိုင်ကယ်ကို အမျိုးသမီးများလည်းအသုံးစွဲကြသော်လည်း ဘီးပေါက်ခြင်း၊ စက်ပစ္စည်းများ ပျက်စီးပါက စက်ပစ္စည်းအကြောင်း မသိသောကြောင့် မပြုပြင်တတ်ခြင်း ဖြစ်ပါသည်။

တောင်ယာ၊ စာကြည့်တိုက်၊ လမ်းစသည်တို့ကိုလည်း အမျိုးသားနှင့် အမျိုးသမီးတို့အတူ သုံးစွဲကြပြီး တောင်ယာများခုတ်ခြင်း၊ လမ်းများပျက်စီးပါက အမျိုးသားနှင့်အမျိုးသမီးအတူတကွ ပြုပြင်ထိန်းချုပ်ကြပါ သည်။

ကိုင်းရှည်ကို တောင်ယာနှင့်လယ်ယာလုပ်ငန်းများတွင် အသုံးပြုကြရပါသည်။ ပေါင်းလိုက်ခြင်း၊ မြေထယ်ရာတွင် ကိုင်းရှည်ကိုသာ အသုံးပြုကြရပါသည်။ ယခုခေတ်တွင် စက်ပစ္စည်းများပိုမို အသုံးပြုလာသောကြောင့် ရွာတွင်းတွင် အလုပ်အကိုင်အခွင့်အလမ်းနည်းပါး လာခဲ့ပါသည်။ ယခင်ကာလတွင် စပါးစိုက်ခြင်း၊ ပေါင်းလိုက်ခြင်းစသော လုပ်ငန်းများတွင် လူအင်အားကိုသာ အသုံးပြုသည့်အတွက်အလုပ်သမားငှားရမ်းရာတွင် တွင်ကျယ်ခဲ့ပါသည်။ ထိုကာလတွင် စားဝတ်နေရေး ဖူလုံမှုရှိခဲ့ပါသည်။ ယခုအချိန်တွင် စက်ကိရိယာ ထွန်းကားလာသည့်အတွက် စက်ကိရိယာကိုသာ အသုံးပြုသည့်အတွက် ရွာတွင်းရှိဆင်းရဲသော မိသားစု ဝင်အတွက် စားဝတ်နေရေးအခက်အခဲ ရှိလာခဲ့ပါသည်။

နွားလဝိုးစံပြကျေးရွာတွင် အပ်ချုပ်စက်ကို အမျိုးသမီးများသာ အသုံးပြုကြပါသည်။ ကျေးရွာ တွင် အပ်ချုပ်စက်ပိုင်သောသူအိမ်ခြေမှာ(၁၀)အိမ်ရှိပါသည်။ အပ်ချုပ်စက်ရှိသော်လည်း မိမိ၏မိသားစု အတွက်သာ အသုံးပြုကြသည်။ ထိုသို့အသုံးပြုရသည့်အကြောင်းရင်းမှာ အခြား အပ်ချုပ်စက်နှင့် ဆိုင်သောခါးစက်များမရှိခြင်း၊ ပန်းထိုးစက်များမရှိခြင်း၊ စက်ချုပ်ကျွမ်းကျင်မရှိခြင်း၊ အရင်းအနှီးငွေ မရှိခြင်းတို့ကြောင့် ယခုချိန်ထိ တိုင် ကျေးရွာတွင် အပ်ချုပ်ဆိုင်(၁၁)ဆိုင်မှ မရှိသေးပါ။

ပင့်ကူအိမ်သုံးသပ်ခြင်းပြပုံ

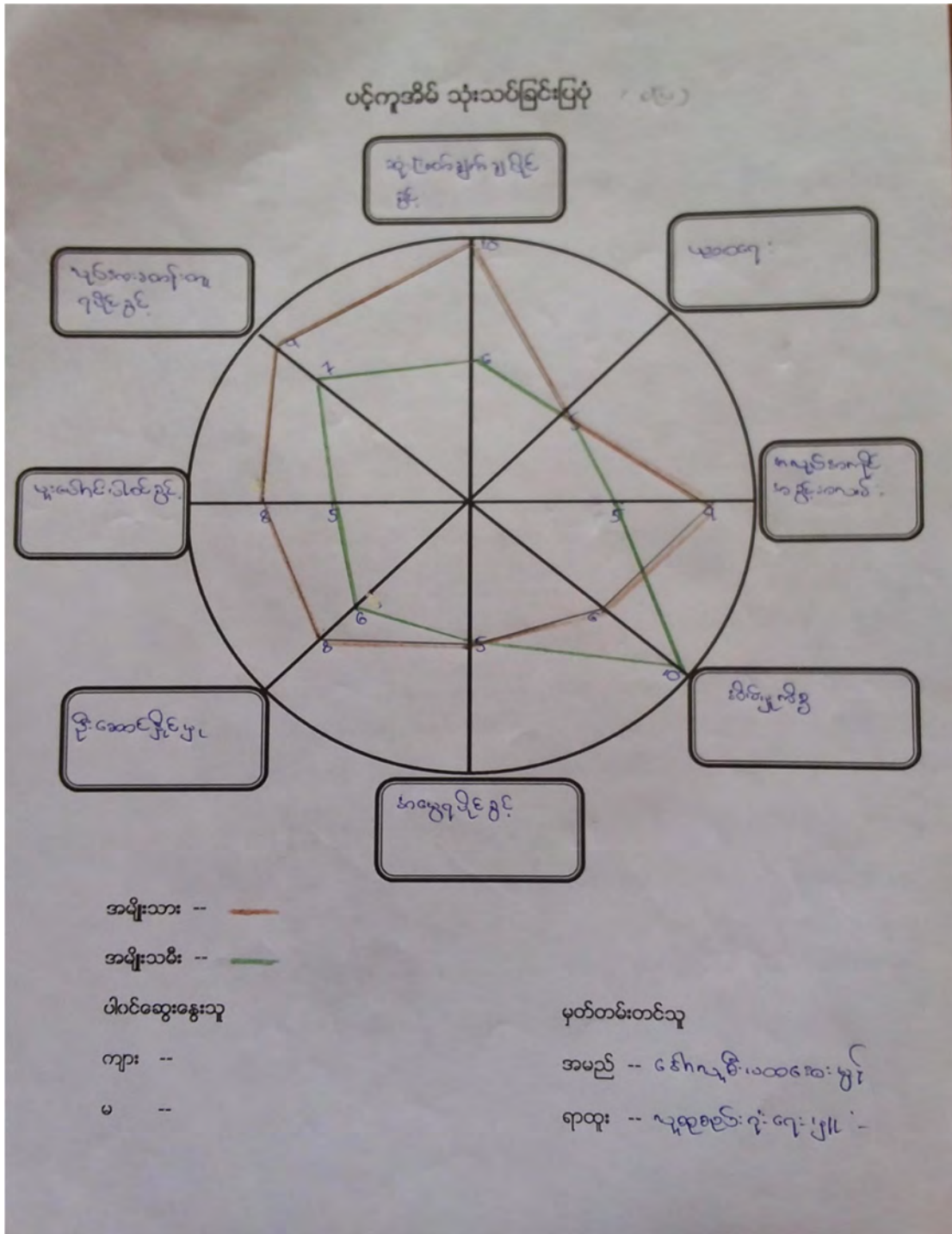

ပင့်ကူအိမ် သုံးသပ်ချက်

နွားလဝိုးစံပြကျေးရွာရှိ အမျိုးသမီးများသည် ဦးဆောင်နိုင်မှု၊ အလုပ်အကိုင်အခွင့်အလမ်း၊ ဆုံးဖြတ်ခွင့်တို့တွင် အားနည်းနေသေးသည်။ အမျိုးသမီးများသည် ရှေ့ရိုးစွဲအယူအဆများကြောင့် အမျိုးသားများကိုသာ ဦးဆောင်ပြောဆိုခွင့်ပေးပြီး၊ အမျိုးသမီးများ အစည်းအဝေးရပ်ရေးရွာရေးများတွင် ဆုံးဖြတ်ရာတွင်မှားယွင်းမည်ဆိုခြင်းကြောင့် မဆုံးဖြတ်ရဲခြင်းဖြစ်သည့်အတွက် လူတောမတိုးရဲ လာခြင်း၊ ရှက်တတ်ခြင်းတို့ ကြောင့် အဘက်ဘက်တွင် အားနည်းနေသေးသည်။

ပူးပေါင်းပါဝင်ခွင့်တွင် အမျိုးသမီးများသည် လုပ်အားပေး၊အစည်းအဝေးများနှင့် ဘုရားရှိခိုး စသည်လုပ်ငန်းများတွင် အမျိုးသမီးများသည် အမျိုးသားများထက် ပူးပေါင်းပါဝင်မှုတွင် အားကောင်း လျှက်ရှိပါသည်။ ပညာရေးတွင် အမျိုးသမီးများသည် အမျိုးသားများထက် အားနည်းနေသေးသည်။ အားနည်းခြင်း အကြောင်းရင်းမှာ အမျိုးသမီးများသည် မိဘကိုယ်စား အိမ်မှုကိစ္စတွင်သာ လုပ်ကိုင်ရခြင်း၊ အမျိုးသားများထက် စိတ်အားငယ်မှုများခြင်း၊ မောင်လေး၊ ညီမလေးကို ထိန်းရခြင်း ပညာရေးဘက်တွင် အားနည်းသွားခဲ့သည်။

အမျိုးသမီးများဝင်ငွေရရှိရန်အတွက် ဆပ်ပြာလုပ်သည့်သင်တန်း၊ မုန့်လုပ်ငန်း၊ အပ်ချုပ်စက် သင်တန်းများဖွင့်ပေးခြင်းဖြင့် အမျိုးသမီးများအတွက်မိသားစုဝင်ငွေတိုးလာမည်ဟု ယုံကြည်လာကြပါ သည်။ အမျိုးသားများကိုလည်းဖုန်းပြင်သင်တန်း၊ စက်ပြင်သင်တန်း၊ လျှပ်စစ်သင်တန်းများပေးခြင်းဖြင့် မိသားစုဝင်ငွေတိုးလာလိမ့်မည်ဟု ယုံကြည်ခဲ့ကြသည်။

အဖွဲ့အစည်းချိတ်ဆက်မှု ပြပုံ(ကျေးရွာအတွင်း/အပြင်)

အဖွဲ့အစည်းချိတ်ဆက်မှု ပြပုံ(ကျေးရွာအတွင်း/အပြင်)(နွားလဒိုးစံပြ)



ပါဝင်ဆွေးနွေးသူ
ကျား- ၂၁
မ- ၃၈

မှတ်တမ်းတင်သူ
အမည် လူစီးယာအေးမွန်
ရာထူး လူထုစည်းရုံးရေးမှူး

ကျေးရွာချိတ်ဆက်မှု သုံးသပ်ချက်

နွားလဝါးစံပြကျေးရွာတွင် ရာအိမ်မှူးသည် ရပ်ရွာကိစ္စဖြေရှင်းပေးပြီး ပြဿနာကိစ္စရပ်များကြုံတွေ့ပါက ရာအိမ်မှူးက ကူညီဖြေရှင်းပေးရပါသည်။ ရာအိမ်မှူးသည် အုပ်စုဥက္ကဋ္ဌနှင့် ချိတ်ဆက်နေပြီး ရပ်ရွာအတွက် အရေးပါသည်။

ရပ်မိရပ်ဖအဖွဲ့သည် ရပ်ရွာအတွက် ဆွေးနွေးဆုံးဖြတ်ချက်နှင့် သာရေးနာရေးကိစ္စဆွေးနွေးတိုင်ပင်ရာတွင်လည်း အလွန်အရေးပါသောအဖွဲ့ဖြစ်သည်။ လူငယ်အဖွဲ့သည် သာရေးနာရေးကိစ္စများတွင်အိုးခွက် ပန်ကန်သယ်ယူပေးခြင်း၊ ဆေးကြောပေးခြင်း၊ စားပွဲထိုးပေးခြင်း၊ စားပွဲထိုင်ခုံများ သယ်ယူပေးခြင်း စသောလုပ်ငန်းများတွင် ပါဝင်ကူညီပေးသည်။

မိခင်အသင်းနှင့် မယ်တော်သမီးအသင်းများသည် ဘာသာရေးလုပ်ငန်းတွင်သာ ဆောင်ရွက်သော အဖွဲ့ဖြစ်သည်။ ထိုအဖွဲ့များသည် ဘုရားကျောင်းတွင် တံမြက်စည်းလှည်းခြင်း၊ သန့်ရှင်းရေးများပြုလုပ်ပေးခြင်း၊ တစ်အိမ်တက်တစ်အိမ်ဆင်း လိုက်လံဝတ်ပြုဆုတောင်းများ ပြုလုပ်ကြပါသည်။

ကျေးရွာ၏ပြင်ပအဖွဲ့အစည်းများအနေဖြင့် မြစ်မီးရောင်အဖွဲ့၊ မာလင်အဖွဲ့နှင့် လူထုဗဟိုပြုစီမံကိန်း အဖွဲ့များအနေဖြင့်ရှိကြပါသည်။ မြစ်မီးရောင်အဖွဲ့သည် နွားလဝါးစံပြကျေးရွာကို ၂၀၁၅ခုနှစ်တွင် စတင်ဝင်ရောက်လာသောအဖွဲ့ဖြစ်ပါသည်။ ထိုအဖွဲ့သည် ငွေစုငွေချေးလုပ်ငန်းဖြင့် ကျေးရွာများတွင် ဝင်ရောက်လာသောအဖွဲ့ဖြစ်သည်။ ထိုသို့ငွေများ ထုတ်ချေးပေးခြင်းဖြင့် စိုက်ပျိုးရာသီရောက်သောအခါ မျိုးစေ့များဝယ်ယူရန်နှင့် စိုက်ပျိုးရန်အတွက် ချေးငွေရှိသည့်စိတ်ပူရန်မလိုတော့ခြင်း အတိုးနှုန်းမှာလည်း ဈေးနှုန်းသက်သာသည့်အတွက် မိသားစုစားဝတ်နေရေး ဖြေရှင်းရာတွင် လွယ်ကူလာခဲ့ပါသည်။

မာလင်အဖွဲ့သည်ရပ်ရွာအတွက် ကျန်းမာရေးဆိုင်ရာ အသိပညာပေးခြင်း၊ ခြင်ထောင်များ ဝေငှပေးခြင်း၊ (၅)နှစ်အောက်ကလေးများဆေးရုံးတက်ပါက အနည်းငယ်ထောက်ပံ့ပေးခြင်းဖြင့် ရပ်ရွာအတွက် တစ်ဘက်တစ်လမ်းက ကျန်းမာရေးဆိုင်ရာ ကူညီပေးသော အဖွဲ့ဖြစ်ပါသည်။

လူထုဗဟိုပြုစီမံကိန်းအဖွဲ့များသည် ၂၀၁၇ခုနှစ် ဇန်နဝါရီလတွင် ရွာတို့ဝင်ရောက်လာသော အဖွဲ့ဖြစ်သည်။ ထိုအဖွဲ့သည် လမ်းများ၊ တံတားများ၊ မူကြိုကျောင်း၊ ရေပေးဝေရေးများ စသည်လုပ်ငန်းများ လုပ်ဆောင်ပေးသောအဖွဲ့ဖြစ်သည်။ ၂၀၁၇ခုနှစ်ဇွန်လတွင် နွားလဝါးစံပြကျေးရွာအတွက် မူကြိုကျောင်းအိမ်သာ(၂)ခန်းတွဲ ဆောက်လုပ်ပေးခြင်းဖြင့် မူကြိုကလေးများအတွက်သာမက ရွာတွင်းရှိ ရွာသူ/ရွာသားများအတွက်လည်း အလွန်အသုံးဝင်သောလုပ်ငန်းဖြစ်ပါသည်။ အစည်းအဝေးများ၊ သင်တန်းများကျင်းပရာတွင် မူကြိုကျောင်းဆောင်ကိုသာ အသုံးပြုသည့်အတွက် လုံခြုံစိတ်ချပြီး သန့်ရှင်းသပ်ရပ်စွာ အသုံးပြုခဲ့ရပါသည်။

ကျေးရွာစီ/ထောက်ကော်မတီဖွဲ့စည်းပုံဇယား

ကျေးရွာစီထောက်ကော်မတီဥက္ကဋ္ဌ
 ၁။ ဦးဘဲရယ်
 ၂။ ဒေါ်ဘယ်ရောနီကာ

ကျေးရွာစေတနာ့ဝန်ထမ်း
 ၁။ ဦးဦးရယ်
 ၂။ ဒေါ်ပိုးမယ်

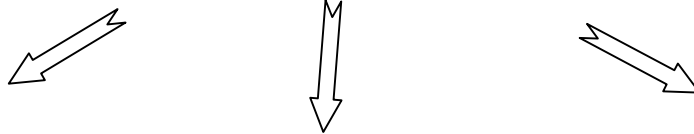

စောင့်ကြည့်ကြီးကြပ်ရေးကော်မတီ
 ၁။ ဦးစိုးရယ်
 ၂။ ဒေါ်မူဒီး

လည်ပတ်ထိန်းသိမ်းရေးကော်မတီ
 ၁။ ဦးဖရေရယ်
 ၂။ ဒေါ်တောမယ်

ဝယ်ယူရေးကော်မတီ
 ၁။ ဦးပါးရယ်
 ၂။ ဒေါ်စိုးမိုး

ဝေဖန်အကြံပြုတိုင်ကြားချက်
 ဖြေရှင်းရေးအဖွဲ့
 ၁။ ဦးဆော်ရယ်
 ၂။ ဒေါ်ရီမယ်

ငွေစာရင်းကိုင်
 ၁။ ဒေါ်နဲနယ်

ပါဝင်ဆွေးနွေးသူ

ကျား- ၂၁ဦး

မ - ၃၈ဦး

မှတ်တမ်းတင်သူ

အမည် -ဒေါ်တင်မြာ

ရာထူး-လူထုစည်းရုံးရေးမှ

ကျေးရွာအုပ်စုစီထောက်ကော်မတီဖွဲ့စည်းပုံဇယား

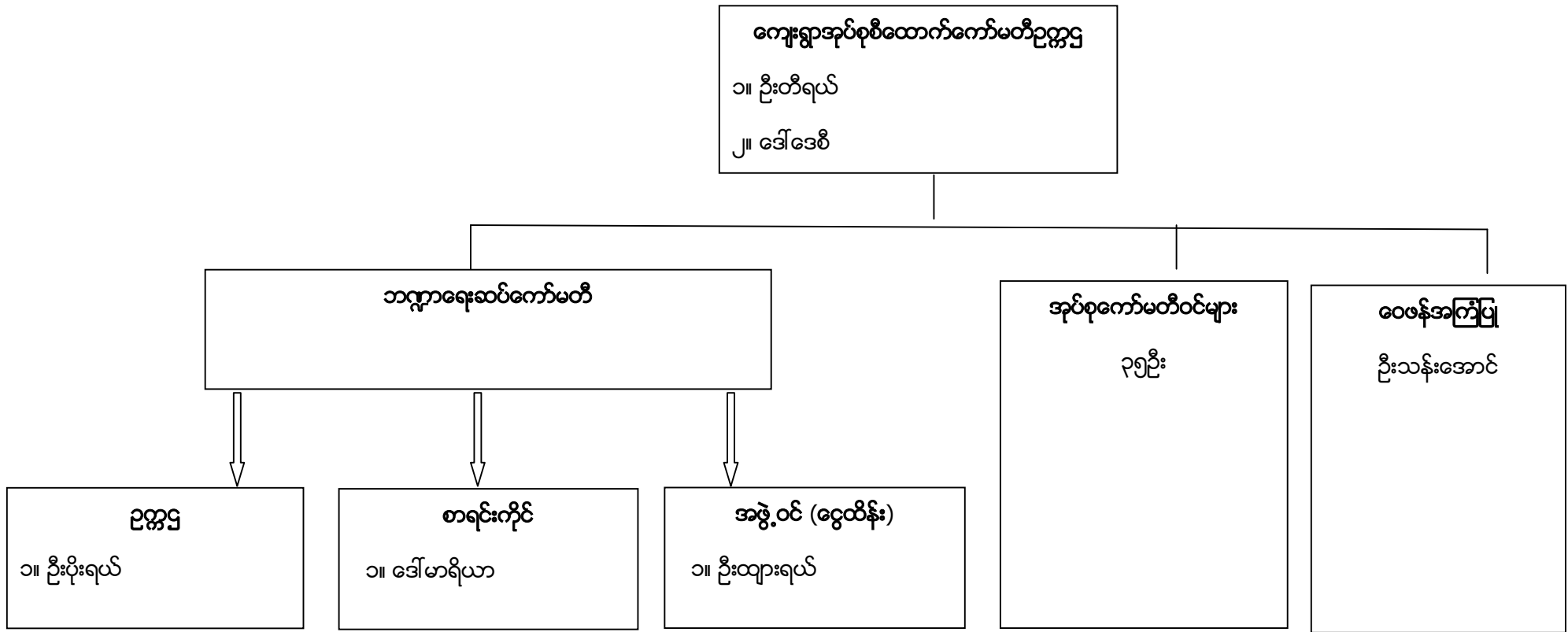

ပါဝင်ဆွေးနွေးသူ

ကျား- ၂၁ဦး မ- ၃၈ဦး

မှတ်တမ်းတင်သူ

အမည် -ဒေါ်လူစီးယာအေးမွန် ရာထူး -လူထုစည်းရုံးရေးမှူး

အုပ်စုကော်မတီအဖွဲ့ဝင်များ

စဉ်	အမည်	ကျေးရွာအမည်
1.	ဒေါ်ဌေးမိုး	မြေနီကုန်း
2.	ဒေါ်မာရီ	ထီးသူးကူး
3.	ဦးဘော်ရယ်	ထေးပလောခု
4.	ဒေါ်ထွေးမြာ	ထေးပလောခု
5.	ဦးယိုရှု	ပျားကန်
6.	ဒေါ်ရှားမြာ	ပျားကန်
7.	ဦးပေါလူ	ဥမိုင်ပကြီ
8.	ဒေါ်ငါးမြာဝင်း	ဥမိုင်ပကြီ
9.	ဦးဆန်နီ	မော်ချီးစုစည်း
10.	ဦးကျော်မင်းသိုက်	နွားလဝိုးရွာမ
11.	ဒေါ်ညိုညိုစန်း	နွားလဝိုးရွာမ
12.	ဒေါ်ညားမြာ	ကယန်းတြာ
13.	ဦးဘဲရယ်	နွားလဝိုးစံပြ
14.	ဒေါ်ဘယ်ရောနီကာ	နွားလဝိုးစံပြ
15.	ဦးပန်းစိန်	ပဒါးညေး
16.	ဒေါ်ခင်စိန်	ပဒါးညေး
17.	ဦးတီခွန်	လယ်ထွဲရွာသစ်

18.	ဒေါ်သဇင်နိုင်	လယ်တွဲရွာသစ်
19.	ဦးမောင်ငယ်	လယ်တွဲရွာဟောင်း
20.	ဒေါ်ပန်းငွေ	လယ်တွဲရွာဟောင်း
21.	ဦးမြင့်နိုင်	လင်ဖုံ (အောက်)
22.	ဒေါ်	လင်ဖုံ (အောက်)
23.	ဦးသောင်းဖေ	လင်ဖုံ (ပေါ်)
24.	ဒေါ်စန်းရင်	လင်ဖုံ (ပေါ်)
25.	ဦးကွယ်ရယ်	ဒေါ်ခေါ်ခူ
26.	ဒေါ်ညေးမြာ	ဒေါ်ခေါ်ခူ
27.	ဦးဒါးဝိ	ကယန်းသာယာ (တောင်)
28.	ဦးမောင်နေထိုင်း	အောင်သပြေကုန်း
29.	ဒေါ်ဆီးကာ	အောင်သပြေကုန်း
30.	ဦးမီးနီ	ကယန်းသာယာ (မြောက်)
31.	ဒေါ်အန်းဂျလာ	ကယန်းသာယာ (မြောက်)
32.	ဦးသောင်းဖေ	ကျောက်ကြီး (တောင်)
33.	ဒေါ်ပြုံးရွှေ	ကျောက်ကြီး (တောင်)
34.	ဦးစန်းအေး	ထိရီ
35.	ဒေါ်နန်းဟန်သဲ	ထိရီ

ပုံစံ - ၈ - ၁ ကျေးရွာအခြေခံအချက်အလက်များ (Form PC 1)

လမ်းညွှန်ချက်။ ကျေးရွာတစ်ရွာသို့ ပထမဆုံးမိတ်ဆက်ခရီး သွားရောက်သောအခါ လူထုစည်းရုံးရေးမှူးသည် ကျေးရွာ ခေါင်းဆောင်များအား ကျေးရွာအချက်အလက်များကို မေတ္တာရပ်ခံ၍ တောင်းခံရသည်။ ဤအချက်အလက်များကို စီမံကိန်း မိတ်ဆက်အစည်းဝေးမတိုင်မီတောင်းခံရမည်။ စီမံကိန်းမိတ်ဆက်အစည်းဝေးတွင် လူထုစည်းရုံးရေးမှူးသည် ဤအချက်အလက် များအား စစ်ဆေးပြီး မှန်ကန်အောင်ပြုလုပ်ရမည်။ ပြီးနောက်တွင် လူထုစည်းရုံးရေးမှူးမှ သတင်းအချက်အလက်ထံသို့ Tablets မှ တဆင့် ပြည့်သွင်းရမည်။

ကျေးရွာခေါင်းဆောင် အမည် ဦးဦးရှင်	ကျေးရွာခေါင်းဆောင်၏ ဖုန်းနံပါတ် ၀၇-၄၅၅၀၇၄၃၀၇	လူထုစည်းရုံးရေးမှူး၏ အမည် ဒေါ်ကုန်းလှအေးဝင်း
ပြည်နယ်/တိုင်း/ဒေသကြီး ကချင်	မြို့နယ် မြို့တော်	ကျေးရွာအုပ်စု ရွာလမ်း
	ကျေးရွာ ရွာလမ်း	ကျေးရွာ ရွာလမ်း

လူမျိုးစု	အိမ်ထောင်စုအရေအတွက်	ကိုးကွယ်သည့်ဘာသာ	အိမ်ထောင်စုအရေအတွက်
လူမျိုးစု (၁) ကယား	၇၇	ဘာသာ (၁) ချစ်သန့်	၇၇
လူမျိုးစု (၂) ကယား	၂	ဘာသာ (၂) ချစ်သန့်	၂
လူမျိုးစု (၃) ကယား	၁	ဘာသာ (၃) ချစ်သန့်	၁
လူမျိုးစုရော -----		ဘာသာရော -----	
အခြား			
	အရေအတွက်		
မသန်စွမ်းသူများ			
သက်ကြီးရွယ်အိုများ (၆၅ နှစ် နှင့် အထက်)	၃၀		
စစ်ဘေးရှောင်			

	အမျိုးသား (အရေအတွက်)	အမျိုးသမီး (အရေအတွက်)
လူဦးရေ	၂၅၀	၃၄၈
လူမျိုးစု (၁) ကယား	၂၄၇	၃၄၀
လူမျိုးစု (၂) ကယား	၁	၄
လူမျိုးစု (၃) ကယား	၂	၄
အခြား		
အိမ်ထောင်ဦးစီး	၈၈	၁၂

(ခ) အခြေခံအဆောက်အအုံ အသုံးအဆောင်များ

စာသင်ကျောင်း	အမှတ် ခြံပိ	ကျန်းမာရေး	အမှတ် ခြံပိ	ဘာသာရေး အဆောက် အအုံများ	အမှတ် ခြံပိ
အထက်တန်းကျောင်း	<input type="checkbox"/>	ဆေးရုံ	<input type="checkbox"/>	စေတီ	<input type="checkbox"/>
အလယ်တန်းကျောင်း	<input type="checkbox"/>	ကျန်းမာရေးဌာန	<input type="checkbox"/>	ဘုန်းကြီးကျောင်း	<input type="checkbox"/>
မူလတန်းကျောင်း	<input type="checkbox"/>	ကျန်းမာရေးဌာနခွဲ	<input type="checkbox"/>	ဟိန္ဒူဘုရားကျောင်း	<input type="checkbox"/>
မူကြိုကျောင်း	<input checked="" type="checkbox"/>	ဆေးပေးခန်း	<input type="checkbox"/>	ခရစ်ယာန်ကျောင်း	<input checked="" type="checkbox"/>
အခြား	<input type="checkbox"/>	အခြား	<input type="checkbox"/>	ဗလီ	<input type="checkbox"/>
				အခြား	<input type="checkbox"/>
မှတ်ချက်		မှတ်ချက်		မှတ်ချက်	

(ဂ) ကျွမ်းကျင်သူများမှတ်တမ်း (ကျေးရွာတွင်နေထိုင်သော သို့မဟုတ် တခြားရွာမှလာရောက်သော ကျွမ်းကျင်သူများ)

(၁) စာသင်ကျောင်း			(၂) ကျန်းမာရေး			(၃) လက်မှုပညာရှင်		
	ရွာတွင်နေ ထိုင်သူ	အခြားရွာမှ လာသူ		ရွာတွင်နေ ထိုင်သူ	အခြား ရွာမှ လာသူ		ရွာတွင် နေထိုင်သူ	အခြားရွာ မှလာသူ
မူလတန်းပြဆရာ/မ	<input type="checkbox"/>	<input checked="" type="checkbox"/>	ဆရာဝန်	<input type="checkbox"/>	<input type="checkbox"/>	လက်သမား	<input checked="" type="checkbox"/>	<input type="checkbox"/>
အထက်တန်းပြဆရာ/မ	<input type="checkbox"/>	<input type="checkbox"/>	လက်ထောက် ကျန်းမာရေးမှူး	<input type="checkbox"/>	<input type="checkbox"/>	ပန်းရံ	<input type="checkbox"/>	<input checked="" type="checkbox"/>
အလယ်တန်းပြဆရာ/မ	<input type="checkbox"/>	<input type="checkbox"/>	အမျိုးသမီးကျန်းမာရေး ဆရာမ	<input checked="" type="checkbox"/>	<input type="checkbox"/>	လျှပ်စစ်ကျွမ်းကျင် မီးသမား	<input type="checkbox"/>	<input type="checkbox"/>
မူကြိုဆရာ/မ	<input checked="" type="checkbox"/>	<input type="checkbox"/>	သားဖွားဆရာမ	<input type="checkbox"/>	<input type="checkbox"/>	ရေပိုက်သူ	<input type="checkbox"/>	<input type="checkbox"/>
အခြား	<input type="checkbox"/>	<input type="checkbox"/>	ပြည်သူ့ကျန်းမာရေးလုပ်သား	<input type="checkbox"/>	<input type="checkbox"/>	စက်ပြင်ဆရာ	<input checked="" type="checkbox"/>	<input type="checkbox"/>
မှတ်ချက်			မှတ်ချက်			မှတ်ချက်		

(ဃ) ကျေးရွာသို့ ရောက်ရှိနိုင်သည့် လမ်းအခြေအနေ / ကျေးရွာတစ်ရွာသည် ၎င်း၏ ကျေးရွာအုပ်စုနှင့် ဆက်သွယ်ထားသော လမ်းအခြေအနေ (အောက်ပါတို့ကိုစိုင်းပါ)

ကျောက်ကြမ်းလမ်း
 ကတ္တရာလမ်း
 ကွန်ကရစ်လမ်း
 မော်တော်ဆိုင်ကယ်လမ်း
 ကျောက်ခင်းလမ်း
 မြေသားလမ်း
 လူသွားလမ်း
 အခြား _____

(င) ကျေးရွာဖွံ့ဖြိုးမှုစီမံချက်

- (၁) လူထုဗဟိုပြုစီမံကိန်းမစတင်မီ ဤကျေးရွာတွင်ကျေးရွာဖွံ့ဖြိုးမှု စီမံချက်ရှိခဲ့ပါသလား? ရှိပါသည်/မရှိပါ/မသိပါ
- (၂) ရှိခဲ့ပါလျှင် ဤစီမံချက်ကို မည်သည့် ခုနှစ်တွင်ပြင်ဆင်ခဲ့ပါသနည်း? နှစ်-----/မသိပါ
- (၃) ဤစီမံချက်ကို ဖြိုနယ်မှအတည်ပြုခဲ့ပါသလား? ပြုခဲ့ပါသည်/မပြုခဲ့ပါ /မသိပါ

(၈) ခရီးအကွာအဝေး

(၁) ဤကျေးရွာ၏ပတ်ဝန်းကျင်မှ ၎င်းကျေးရွာအုပ်စု၏ပတ်ဝန်းကျင်မှ ခရီးမိုင်မည်မျှကွာဝေးသနည်း? မိုင်-----/မသိပါ
(၂) ဤကျေးရွာမှ ၎င်းကျေးရွာအုပ်စု၏ပတ်ဝန်းကျင်မှ သွားလာရာတွင်ကြာမြင့်သည့်အချိန်။

ခြောက်သွေ့ရာသီတွင်ကြာချိန် ၄ နာရီခွဲ ----- ထော်လာဂျီ/မော်တော်ဆိုင်ကယ်/ခြေလျင်/လား/မော်တော်ဘုတ်/
အခြား -----
မိုးရာသီတွင်ကြာချိန် ၄ နာရီခွဲ ----- ထော်လာဂျီ/မော်တော်ဆိုင်ကယ်/ခြေလျင်/လား/မော်တော်ဘုတ်/
အခြား -----

(ဆ) ပတ်ဝန်းကျင်ဆိုင်ရာ သဘာဝဘေးအန္တရာယ်

ဤကျေးရွာတွင် ဧရာဝတီမြစ်ကဲ့သို့ သဘာဝဘေးအန္တရာယ်ကျရောက်ဖူးခြင်း ရှိပါသလား။

မရှိပါ ရှိပါသည် ရှိလျှင်ဖော်ပြပါ -----

(ဇ) ကျေးရွာတွင် ဖွဲ့စည်းထားသော အဖွဲ့အစည်းများ

လူထုပတ်ဝန်းကျင်ဆိုင်ရာ ဤကျေးရွာတွင် ကျေးရွာဖွံ့ဖြိုးရေးအတွက် အစိုးရ (သို့) ရွာသားများကိုယ်တိုင်(သို့) စီမံကိန်းတစ်ခုခုမှ ဖွဲ့စည်းထားသည့် အဖွဲ့အစည်းများရှိပါသလား။

(၁) အစိုးရအဖွဲ့ -----

(၂) ရွာသားများအဖွဲ့ -----

(ဈ) အထွေထွေအုပ်ချုပ်ရေး ဦးစီးဌာန (GAD) မှ မှတ်တမ်းတင်ထားခြင်း

ဤကျေးရွာသည် အထွေထွေအုပ်ချုပ်ရေး ဦးစီးဌာန (GAD) မှ မှတ်တမ်းတင်ထားမှု ရှိပါသလား။

မရှိပါ ရှိပါသည်

ကျေးရွာခေါင်းဆောင်

အမည် ဒေါ်အိန္ဒာ

လက်မှတ် [Signature] နေ့စွဲ ၂၁.၁၀.၂၀၁၇

လူထုစည်းရုံးရေးမှူး

အမည် ဒေါ်အိန္ဒာ

လက်မှတ် [Signature] နေ့စွဲ ၂၁.၁၀.၂၀၁၇

ပုံစံ - ၈ - ၂ - စီမံကိန်းစက်ဝန်းအချိန်ဇယား (PC 2)

လမ်းညွှန်ချက်၊ သက်ဆိုင်ရာလူထုစည်းရုံးရေးမှူး/လက်ထောက်နည်းပညာမှူးများမှ စီမံကိန်းစက်ဝန်းအဆင့်တစ်ခုစီပြီးစီးတိုင်း ကျေးရွာနှင့် ကျေးရွာအုပ်စုအတွက် ဤပုံစံကို ဖြည့်သွင်းရမည်။

စည်းရုံးရေးမှူး/ဝန်ထမ်း အမည် ဒေါ်ကျေးစွယ်

နေ့စွဲ ၂၀.၁၀.၂၀၁၇

စက်ဝန်းအားအမှတ်ခြစ်ပါ စက်ဝန်း(၁) စက်ဝန်း(၂) စက်ဝန်း(၃) စက်ဝန်း(၄)

ပြည်နယ်/တိုင်း ကယား - မြို့နယ် ကျွဲပြောင်း ကျေးရွာအုပ်စု ရွာသစ် ကျေးရွာ ရွာသစ်

စီမံကိန်းဆောင်ရွက်မှုအဆင့်များ	နေ့စွဲ		အစည်းအဝေးတွင်တက်ရောက်သူအရေအတွက်			
	စတင်သည့်နေ့	ပြီးဆုံးသည့်နေ့	အမျိုးသားအရေအတွက်	အမျိုးသမီးအရေအတွက်	အိမ်ထောင်စုအရေအတွက်	လူမျိုးစုတက်ရောက်သူအရေအတွက်နှင့် လူမျိုးစုအမည် (ကျား/မ)
၁။ ကျေးရွာစီမံကိန်း မိတ်ဆက်အစည်းအဝေး	၂၀.၁၀.၂၀၁၇	၂၀.၁၀.၂၀၁၇	၂၂ ဦး	၃၈ ဦး	၅၇	၅၇ ကျား/မ
၂။ ကျေးရွာဖွံ့ဖြိုးရေး စီမံချက်ရေးဆွဲခြင်း အစည်းအဝေး	၂၀.၁၀.၂၀၁၇	၂၀.၁၀.၂၀၁၇	၂၂ ဦး	၃၈ ဦး	၅၇	၅၇ ကျား/မ
၃။ ကျေးရွာအုပ်စု လုပ်ငန်းဆုံးဖြတ်ချက်ချသည့် အစည်းအဝေး	၂၀.၁၁.၂၀၁၇	၂၀.၁၁.၂၀၁၇	၄၃ ဦး	၃၃ ဦး	၇၆	ကျား(၂၅)၊ မ(၅၁)၊ မကျား(၂၅)၊ မမ(၅၁)၊ ကျား(၂၅)၊ မ(၅၁)၊ မကျား(၂၅)၊ မမ(၅၁)
၄။ မြို့နယ်အဆင့် စီမံကိန်းရေးဆွဲရေးနှင့် အကောင်အထည်ဖော်ရေးကော်မတီ၏ စီမံကိန်း သုံးသပ်မှု အစည်းအဝေး	၂၀.၁၁.၂၀၁၇		မရှိ	မရှိ	မရှိ	မရှိ
၅။ မြို့နယ် စီမံကိန်းရေးဆွဲရေးနှင့် အကောင်အထည်ဖော်ရေး ကော်မတီ၏ဆုံးဖြတ်မှုကို ရွာသို့ အသိပေး အကြောင်းကြားသည့် အစည်းအဝေး	၂၀.၁၁.၂၀၁၇	၂၀.၁၂.၂၀၁၇	၂၀ ဦး	၂၆ ဦး	၄၆	၂ ကျား/မ ၄၄ ကျား/မ
၆။ စီမံကိန်းလုပ်ငန်းခွဲစီမံချက်ရေးဆွဲခြင်း အစည်းအဝေး						
၆.၁။ စီမံကိန်းလုပ်ငန်း အကောင်အထည်ဖော် ရေးဆွဲရေးအစီအစဉ် ရေးဆွဲခြင်း	၂၀.၁၂.၂၀၁၇	၂၀.၁၂.၂၀၁၇	၆ ဦး	၂၇ ဦး	၃၃ ဦး	၁ ကျား/မ ၃၂ ကျား/မ

ကျား(၂၅)၊ မ(၅၁)၊ မကျား(၂၅)၊ မမ(၅၁)၊ ကျား(၂၅)၊ မ(၅၁)၊ မကျား(၂၅)၊ မမ(၅၁)

၆.၂။ ဝယ်ယူရေးအစီအစဉ် ရေးဆွဲခြင်း	၃၀-၁၂-၂၀၁၇	၃၀-၁၂-၂၀၁၇	၆	၃	၇	၁ ၈	မယုန် မသွတ်
၆.၃။ သင်္ဘောရေးကုန်ကျမှု လျာထားအစီအစဉ် ရေးဆွဲခြင်း	၃၀-၁၂-၂၀၁၇	၃၀-၁၂-၂၀၁၇	၆	၃	၇	၁ ၈	မယုန် မသွတ်
၆.၄။ ပြင်/ထိန်းအစီအစဉ် ရေးဆွဲခြင်း	၃၀-၁၂-၂၀၁၇	၃၀-၁၂-၂၀၁၇	၆	၃	၇	၁ ၈	မယုန် မသွတ်
၇။ စီမံကိန်းလုပ်ငန်းခွဲ တိုးတက်မှု စောင့်ကြည့် အစည်းအဝေး							
၇.၁။ အစည်းအဝေး ပထမအကြိမ်							
၇.၂။ အစည်းအဝေး ဒုတိယအကြိမ်							
၇.၃။ အစည်းအဝေး တတိယအကြိမ်							
၈။ စီမံကိန်းလုပ်ငန်းခွဲ အပြီးသတ်စစ်ဆေးခြင်း အစည်းအဝေး							
၉။ လူထုစစ်ဆေးပွဲအစည်းအဝေး							

ပုံစံ - ၈ - ၃ ကျေးရွာဖွံ့ဖြိုးရေး ဦးစားပေးအစီအစဉ် (Form PC 3)

လမ်းညွှန်ချက်၊ အဆင့်(၃) ကျေးရွာမျှော်မှန်းချက်အစည်းအဝေး ပြီးဆုံးသောအခါ ကျေးရွာစီမံကိန်း အထောက်အကူပြု ကော်မတီသည် လူထုစည်းရုံးရေးမှူးအကူအညီဖြင့် ဤပုံစံကိုပြည့်စုံအောင် ဖြည့်သွင်းရမည်။

လူထုစည်းရုံးရေးမှူး/ဝန်ထမ်း အမည် ဒေါ်လှစိန်မာ ဘေး ဤ

နေ့စွဲ 21. 10. 2017 စက်ဝန်းအား အမှတ်ခြစ်ပါ (✓) စက်ဝန်း(၁) စက်ဝန်း(၂) စက်ဝန်း(၃) စက်ဝန်း(၄)

ပြည်နယ်/တိုင်း ကားလမ်း: မြန်မာနိုင်ငံ ကျေးရွာအုပ်စု ရွာသစ် ကျေးရွာ ရွာသစ် ဝါး ဝါး

က။ အခက်အခဲအတားအဆီးများအားဆွေးနွေးခြင်း - ယခုလက်ရှိအခြေအနေတွင် ဤကျေးရွာဖွံ့ဖြိုးတိုးတက်ရေးအတွက် အဓိက အခက်အခဲအတားအဆီးများသည် မည်သည်များဖြစ်ပါသနည်း။ (အမျိုးသား/သမီး အနည်းဆုံးအစဉ်အစီ ၅ ခုစီဖော်ပြပါ)

အမျိုးသား အဖွဲ့မှ တင်ပြသောအခက်အခဲအတားအဆီးများ	အမျိုးသမီး အဖွဲ့မှ တင်ပြသောအခက်အခဲအတားအဆီးများ
၁။ မိုးတွင်းတွင် မြစ်ကန်ထဲသို့ မြေရေဝင်ရောက်ခြင်း၊ မြေရေအောက်သို့ ရေဝင်ခြင်း၊ မြေရေအောက်သို့ ရေဝင်ခြင်း။	၁။ မိုးတွင်းတွင် မြစ်ကန်ထဲသို့ မြေရေဝင်ရောက်ခြင်း၊ မြေရေအောက်သို့ ရေဝင်ခြင်း။
၂။ မြေရေအောက်သို့ ရေဝင်ခြင်း၊ မြေရေအောက်သို့ ရေဝင်ခြင်း။	၂။ မြေရေအောက်သို့ ရေဝင်ခြင်း၊ မြေရေအောက်သို့ ရေဝင်ခြင်း။
၃။ မြေရေအောက်သို့ ရေဝင်ခြင်း၊ မြေရေအောက်သို့ ရေဝင်ခြင်း။	၃။ မြေရေအောက်သို့ ရေဝင်ခြင်း၊ မြေရေအောက်သို့ ရေဝင်ခြင်း။
၄။ မြေရေအောက်သို့ ရေဝင်ခြင်း၊ မြေရေအောက်သို့ ရေဝင်ခြင်း။	၄။ မြေရေအောက်သို့ ရေဝင်ခြင်း၊ မြေရေအောက်သို့ ရေဝင်ခြင်း။
၅။ မြေရေအောက်သို့ ရေဝင်ခြင်း၊ မြေရေအောက်သို့ ရေဝင်ခြင်း။	၅။ မြေရေအောက်သို့ ရေဝင်ခြင်း၊ မြေရေအောက်သို့ ရေဝင်ခြင်း။
၆။ မြေရေအောက်သို့ ရေဝင်ခြင်း၊ မြေရေအောက်သို့ ရေဝင်ခြင်း။	၆။ မြေရေအောက်သို့ ရေဝင်ခြင်း၊ မြေရေအောက်သို့ ရေဝင်ခြင်း။
၇။ မြေရေအောက်သို့ ရေဝင်ခြင်း၊ မြေရေအောက်သို့ ရေဝင်ခြင်း။	၇။ မြေရေအောက်သို့ ရေဝင်ခြင်း၊ မြေရေအောက်သို့ ရေဝင်ခြင်း။
၈။ မြေရေအောက်သို့ ရေဝင်ခြင်း၊ မြေရေအောက်သို့ ရေဝင်ခြင်း။	၈။ မြေရေအောက်သို့ ရေဝင်ခြင်း၊ မြေရေအောက်သို့ ရေဝင်ခြင်း။
၉။ မြေရေအောက်သို့ ရေဝင်ခြင်း၊ မြေရေအောက်သို့ ရေဝင်ခြင်း။	၉။ မြေရေအောက်သို့ ရေဝင်ခြင်း၊ မြေရေအောက်သို့ ရေဝင်ခြင်း။

ခ။ မျှော်မှန်းခြင်း - နောင်လာမည့် (၅) နှစ် အတွင်း ကျေးရွာဖွံ့ဖြိုးရေး မျှော်မှန်းလျာထားချက်များအား တင်ပြပါ။

အမျိုးသားအဖွဲ့မှ တင်ပြသောမျှော်မှန်းချက်များ	အမျိုးသမီးအဖွဲ့မှ တင်ပြသောမျှော်မှန်းချက်များ
၁။ စက်ဝန်း၊ မြေရေအောက်သို့ ရေဝင်ခြင်း၊ မြေရေအောက်သို့ ရေဝင်ခြင်း။	၁။ မိုးတွင်းသားစက် မြေရေအောက်သို့ ရေဝင်ခြင်း၊ မြေရေအောက်သို့ ရေဝင်ခြင်း။
၂။ မြေရေအောက်သို့ ရေဝင်ခြင်း၊ မြေရေအောက်သို့ ရေဝင်ခြင်း။	၂။ မြေရေအောက်သို့ ရေဝင်ခြင်း၊ မြေရေအောက်သို့ ရေဝင်ခြင်း။
၃။ မြေရေအောက်သို့ ရေဝင်ခြင်း၊ မြေရေအောက်သို့ ရေဝင်ခြင်း။	၃။ မြေရေအောက်သို့ ရေဝင်ခြင်း၊ မြေရေအောက်သို့ ရေဝင်ခြင်း။
၄။ မြေရေအောက်သို့ ရေဝင်ခြင်း၊ မြေရေအောက်သို့ ရေဝင်ခြင်း။	၄။ မြေရေအောက်သို့ ရေဝင်ခြင်း၊ မြေရေအောက်သို့ ရေဝင်ခြင်း။
၅။ မြေရေအောက်သို့ ရေဝင်ခြင်း၊ မြေရေအောက်သို့ ရေဝင်ခြင်း။	၅။ မြေရေအောက်သို့ ရေဝင်ခြင်း၊ မြေရေအောက်သို့ ရေဝင်ခြင်း။
၆။ မြေရေအောက်သို့ ရေဝင်ခြင်း၊ မြေရေအောက်သို့ ရေဝင်ခြင်း။	၆။ မြေရေအောက်သို့ ရေဝင်ခြင်း၊ မြေရေအောက်သို့ ရေဝင်ခြင်း။
၇။ မြေရေအောက်သို့ ရေဝင်ခြင်း၊ မြေရေအောက်သို့ ရေဝင်ခြင်း။	၇။ မြေရေအောက်သို့ ရေဝင်ခြင်း၊ မြေရေအောက်သို့ ရေဝင်ခြင်း။
၈။ မြေရေအောက်သို့ ရေဝင်ခြင်း၊ မြေရေအောက်သို့ ရေဝင်ခြင်း။	၈။ မြေရေအောက်သို့ ရေဝင်ခြင်း၊ မြေရေအောက်သို့ ရေဝင်ခြင်း။
၉။ မြေရေအောက်သို့ ရေဝင်ခြင်း၊ မြေရေအောက်သို့ ရေဝင်ခြင်း။	၉။ မြေရေအောက်သို့ ရေဝင်ခြင်း၊ မြေရေအောက်သို့ ရေဝင်ခြင်း။

ဂ။ လူထုစီမံကိန်း၏ လာမည့် (၄) နှစ်အတွက် အကျိုးဝင်သော ဦးစားပေး ဖွံ့ဖြိုးတိုးတက်မှု လုပ်ငန်း အစီအစဉ်များအားဖော်ပြပါ။

အဆင့်	ကျေးရွာအတွက် ဦးစားပေး ဖွံ့ဖြိုးတိုးတက်မှု လုပ်ငန်းစဉ်များ	အဆိုပြုသူ (အမျိုးသားများ/ အမျိုးသမီးများ/အမျိုးသား+ အမျိုးသမီး)	ခန့်မှန်းကုန်ကျ စရိတ်	အကျိုးခံစားခွင့်ရှိသူ ခန့်မှန်းခြေ အရေအတွက်
၁	ဖွဲ့စည်းလမ်း	m + ၆	၁၇၀	၅၅၉၅
၂	ရေသွင်းယူခြင်း	m + ၆		
၃	လှေစီးခွဲပေးခြင်း	m + ၆		
၄	ပျက်စီးကျစေခြင်း	၆		
၅				
၆				
၇				
၈				

ဃ။ လူထုစိမ့်ကိန်း၏ လာမည့် (၄) နှစ်အတွက် အကျိုးမဝင်သော ဦးစားပေး ဖွံ့ဖြိုးတိုးတက်မှု လုပ်ငန်း အစီအစဉ်များအားဖော်ပြပါ။

အဆင့်	ကျေးရွာအတွက် ဦးစားပေး ဖွံ့ဖြိုး တိုးတက်မှု လုပ်ငန်းစဉ်များ	အဆိုပြုသူ (အမျိုးသားများ/ အမျိုးသမီးများ/အမျိုးသား+ အမျိုးသမီး)	အခန်းကဏ္ဍ
၁	ဆေးပေးစနစ် မသစ်စေခြင်း	m	
၂	ဆေးပေးစနစ် မသစ်စေခြင်း	m	
၃	လှေစီးခွဲပေးခြင်း	m	
၄			

ခေါင်းဆောင်၊ ကျေးရွာစိမ့်ကိန်းအထောက်အကူပြုကော်မတီမှ အတည်ပြုသည်။

အမည် ဦးဘ ၇၂၂၂ လက်မှတ် *Bej* နေ့စွဲ ၂၀. ၁၀. ၂၀၁၇

၂၁ + ၃၆ နာရီအတွင်း အစည်းအဝေးအစီရင်ခံစာ

နေ့ရက်	၂၁. ၁၀. ၂၀၁၇	အချိန်	၇:၀၀ am မှ ၂:၀၀ pm ထိ
နေရာ	မူကြံရေးချောင်း	ကျေးရွာအုပ်စု/ကျေးရွာ	ရွာလမ်း / ဂူတစ်ခုခံပြင်
မြို့နယ်	ကျွန်းဘော်	ပြည်နယ်	ကယား
အစည်းအဝေးအစီရင်ခံစာ			
၁	ကျေးရွာအုပ်စုမှ အဖွဲ့ဝင်များ ပါဝင်ဆောင်ရွက်ခြင်း။		
၂	စီမံကိန်း စီမံကိန်းခြင်း		
၃	PRA Tools များ ဂွမ်းလမ်းခြင်း		
၄	ကော်မတီဝင်များ ပြန်လည်စိစစ်ပေးခြင်း		
၅	အစည်းအဝေး၊ ပျော်ရွှင်ချမ်းသာမှု၊ ပြန်လည်ရေးလုပ်ငန်းများ		
ဆွေးနွေးသည့်အကြောင်းအရာများ			ဦးဆောင်ဆွေးနွေးသူ
- စီမံကိန်း စီမံကိန်း ချွေးမြင်းခြင်း။			ဒေါ်ကျွန်းမာမာစော
- PRA Tools များ ဂွမ်းလမ်းခြင်း ပြန်လည်ပြင်ဆင်ခြင်း။			ဒေါ်ကျွန်းမာမာစော
- ကော်မတီဝင်များ ပြန်လည်စိစစ်ပေးခြင်း			ဒေါ်ကျွန်းမာမာစော + ဒေါ်ခင်မာမာ
- အစည်းအဝေးများ၊ အကျွမ်းဝင်ဆောင်ရွက်ခြင်း၊ အကျွမ်းဝင်ဆောင်ရွက်ခြင်း ချွေးမြင်းခြင်း			ဒေါ်ကျွန်းမာမာစော
- အစည်းအဝေး၊ ပျော်ရွှင်ချမ်းသာမှု၊ ပြန်လည်ရေးလုပ်ငန်းများ			ဒေါ်ကျွန်းမာမာစော
ဆွေးနွေးဆုံးဖြတ်ချက်များ-			
- ကျေးရွာအုပ်စုမှ အဖွဲ့ဝင်များ ဆောင်ရွက်ပေးရန် ဆောင်ရွက်ပေးခြင်း။			
- ဂွမ်းလမ်းခြင်းများသည် မှီကပ်တွင် ပြန်လည်ပြင်ဆင်ခြင်း၊ အစည်းအဝေးများ ဆောင်ရွက်ပေးခြင်း။			
- ဝတ်စုံများ ပေးလှူငွေကို ဂွမ်းလမ်းခြင်း ချွေးမြင်းခြင်း ဖြစ်ပေါ်ရန် တစ်ဖက်မှ ဆွေးနွေးဆုံးဖြတ်ဆောင်ရွက်ခြင်း။			
အကြံပြုချက်များ-			
- ဂွမ်းလမ်းခြင်းများ ဆောင်ရွက်ပေးရန် တစ်ဖက်မှ ဆွေးနွေးဆုံးဖြတ်ဆောင်ရွက်ပေးခြင်း။			
- ကျေးရွာအုပ်စုမှ အဖွဲ့ဝင်များ ဆောင်ရွက်ပေးရန် ဆောင်ရွက်ပေးခြင်း။			
- အစည်းအဝေးများ ဆောင်ရွက်ပေးရန် ဆောင်ရွက်ပေးခြင်း။			

မှတ်တမ်းပြုစုသူ
ရာထူး - ဒေါ်ကျွန်းမာမာစော

ကဏ္ဍအလိုက်ဦးစားပေးဖွံ့ဖြိုးရေးလုပ်ငန်းစဉ်များ

နောက်ဆက်တွဲ(၄) ခြားနားသောအပိုင်းများအတွက် ဦးစားပေးဖွံ့ဖြိုးရေးလုပ်ငန်းစဉ်များအနှစ်ချုပ် မူရင်းအား VPSC တွင် ထားရှိရပါမည်။ အခြားဌာနဆိုင်ရာများနှင့် ညှိနှိုင်းရန်အတွက် မိတ္တူအား TPIC သို့ပို့ရပါမည်။ MIS Data အဖြစ်သွင်းရန်မလိုအပ်ပါ။

	အဆင့်	လုပ်ငန်း	ဦးစားပေး	လ/နှစ်	ကျေးရွာမှ တာဝန်ခံသူ(သို့) အုပ်စု	ပြင်ပမှ မည်သူထောက်ပံ့မလဲ
အခြေခံအဆောက်အအုံ	၁	မူကြိုကျောင်းတိုးချဲ့တည်ဆောက်ခြင်း	မ (✓) ကျား(✓)			
	၂		မ () ကျား()			
	၃		မ () ကျား()			
	၄		မ () ကျား()			
	၅		မ () ကျား()			
အသက်မွေးဝမ်းကြောင်း/ စိုက်ပျိုးရေး	၁	လျှပ်စစ်၊ ပန်းရံ၊ စက်ပြင်သင်တန်း	မ () ကျား(✓)			
	၂		မ () ကျား()			
	၃		မ () ကျား()			
	၄		မ () ကျား()			
	၅		မ () ကျား()			
ကျန်းမာရေးနှင့် အာဟာရ	၁		မ () ကျား()			
	၂		မ () ကျား()			
	၃		မ () ကျား()			
	၄		မ () ကျား()			

	၅		မ () ကျား()			
ကျန်းမာရေးနှင့် အာဟာရ	၁	ရေသွယ်ယူခြင်း	မ (✓) ကျား(✓)			
	၂	ဆေးပေးခန်းအသစ် တည်ဆောက်ခြင်း	မ () ကျား(✓)			
	၃		မ () ကျား()			
	၄		မ () ကျား()			
	၅		မ () ကျား()			
ပညာရေး	၁	စာကြည့်တိုက်၊ စာအုပ်၊ ပရိဘောဂ	မ () ကျား(✓)			
	၂	နည်းပညာပေးသင်တန်း	မ () ကျား(✓)			
	၃	စာသင်ကျောင်းခြံစည်းရိုး	မ (✓) ကျား()			
	၄		မ () ကျား()			
	၅		မ () ကျား()			
အခြား	၁	ရွာတွင်းလမ်း	မ (✓) ကျား(✓)			
	၂	လမ်းမီး	မ (✓) ကျား()			
	၃		မ () ကျား()			
	၄		မ () ကျား()			
	၅		မ () ကျား()			

ဦးစားပေးလုပ်ငန်းအကျဉ်းချုပ်ဇယား

စဉ်	လုပ်ငန်းအမည်	ဦးစားပေးအဆင့်	အဆိုပြုသူ (ကျား)	အဆိုပြုသူ (မ)	အဆိုပြုသူ (ကျား+မ)	မှတ်ချက်
၁။	ရွာတွင်းကျောက်ချောလမ်း	၁			✓	
၂။	မူကြိုကျောင်းတိုးချဲ့တည်ဆောက်ခြင်း	၂	✓			
၃။	ရေသွယ်ယူခြင်း	၃			✓	
၄။	ဆေးပေးခန်းအသစ်တည်ဆောက်ခြင်း	၄	✓			
၅။	စာကြည့်တိုက်၊ စာအုပ်၊ ပရိဘောဂ	၅	✓			
၆။	လမ်းမီး	၆		✓		
၇။	စာသင်ကျောင်းခြံစည်းရိုး	၇		✓		
၈။	နည်းပညာပေးသင်တန်း	၈	✓			
၉။	လျှပ်စစ်၊ ပန်းရံ၊ စက်ပြင်သင်တန်း	၉	✓			
၁၀။						
၁၁။						
၁၂။						
၁၃။						

ပါဝင်ဆွေးနွေးသူ

ကျား - ၂၁ဦး

မ - ၃၈ဦး

မှတ်တမ်းတင်သူ

အမည် - ဒေါ်လှစီးယာအေးမွန်

ရာထူး - လူထုစည်းရုံးရေးမှူး

လုပ်ငန်းဆောင်ရွက်မှုမှတ်တမ်းခါတ်ပုံများ

