

ပြည်ထောင်စုသမ္မတမြန်မာနိုင်ငံတော်အစိုးရ
စိုက်ပျိုးရေး၊ မွေးမြူရေးနှင့် ဆည်မြောင်းဝန်ကြီးဌာန
ကျေးလက်ဒေသဖွံ့ဖြိုးတိုးတက်ရေးဦးစီးဌာန
လွိုင်ကော်-ရှားတောမြို့နယ်



လူထုပဟိုပြုစီမံကိန်း

National Community Driven Development Project



ကျေးရွာဖွံ့ဖြိုးရေးအစီအစဉ် (၂၀၁၉-၂၀၂၀)

Village Development Plan(VDP)

လွိုင်ကော်မြို့နယ်၊ နွားလရိုး ကျေးရွာအုပ်စု၊ နွားလရိုးစံပြ ကျေးရွာ

မာတိကာ

အကြောင်းအရာ	စာမျက်နှာ
၁။ မြို့နယ်ပြင်မြေပုံ	၃
၂။ အုပ်စုမြေပုံ	၄
၃။ အုပ်စုတွင်ပါဝင်သောကျေးရွာများစာရင်း	၅
၄။ ကျေးရွာသမိုင်းကြောင်း(ကျေးရွာအခြေခံအချက်အလက်များ)	၆
၅။ လူထုပူးပေါင်းပါဝင်သော လူမှုဆန်းစစ်ခြင်းနှင့်အကဲဖြတ်ခြင်းလုပ်ငန်းစဉ် (PSA/PRA)အကျဉ်းချုပ်ဇယား	၇
၆။ လူမှုရေး နှင့် အရင်းအမြစ်ပြင်မြေပုံ	၈
၇။ လူမှုရေး နှင့် အရင်းအမြစ်ပြင်မြေပုံသုံးသပ်ချက်	၉
၈။ ဥစ္စာနေကြွယ်ဝမှုအဆင့် သတ်မှတ်ချက်ပြပုံ	၁၀
၉။ ဥစ္စာနေကြွယ်ဝမှုအဆင့်သတ်မှတ်ချက်ဇယားသုံးသပ်ချက်	၁၁
၁၀။ ရာသီခွင်ပြဇယား	၁၂
၁၁။ ရာသီခွင်ပြဇယားသုံးသပ်ချက်	၁၃
၁၂။ အရင်းအမြစ် အသုံးပြုမှုနှင့်ထိန်းချုပ်မှု	၁၄
၁၃။ အရင်းအမြစ် အသုံးပြုမှုနှင့်ထိန်းချုပ်မှု သုံးသပ်ချက်	၁၆
၁၄။ ပင့်ကူအိမ်ပြပုံ (ကျား၊မ)	၁၇
၁၅။ ပင့်ကူအိမ်သုံးသပ်ချက် (ကျား၊မ)	၁၈
၁၆။ အဖွဲ့အစည်းချိတ်ဆက်မှုပြပုံ	၁၉
၁၇။ အဖွဲ့အစည်းချိတ်ဆက်မှုပြပုံသုံးသပ်ချက်	၂၀
၁၈။ ကော်မတီဝင်များစာရင်း	၂၁
၁၉။ ကျေးရွာအုပ်စုကော်မတီဖွဲ့စည်းပုံဇယား	
၂၀။ ကျေးရွာအချက်အလက်များ (ပုံစံ-၁)	၂၄
၂၁။ စီမံကိန်းအချိန်ဇယား (ပုံစံ-၂)	၂၇
၂၂။ ကျေးရွာဖွံ့ဖြိုးရေးဦးစားပေးအစီအစဉ် (ပုံစံ-၃)	၂၈
၂၃။ အစည်းအဝေးမှတ်တမ်းများ	၃၈
၂၄။ ကဏ္ဍအလိုက်ဦးစားပေးဖွံ့ဖြိုးရေးလုပ်ငန်းစဉ်များ	၃၉
၂၅။ ဦးစားပေးလုပ်ငန်းများရွေးချယ်ခြင်းဇယား	၄၁
၂၆။ ကျေးရွာဖွံ့ဖြိုးရေးအစီအစဉ်ဆောင်ရွက်မှုမှတ်တမ်းဓာတ်ပုံများ	၄၂

လွိုင်ကော်မြို့နယ်မြေပုံ

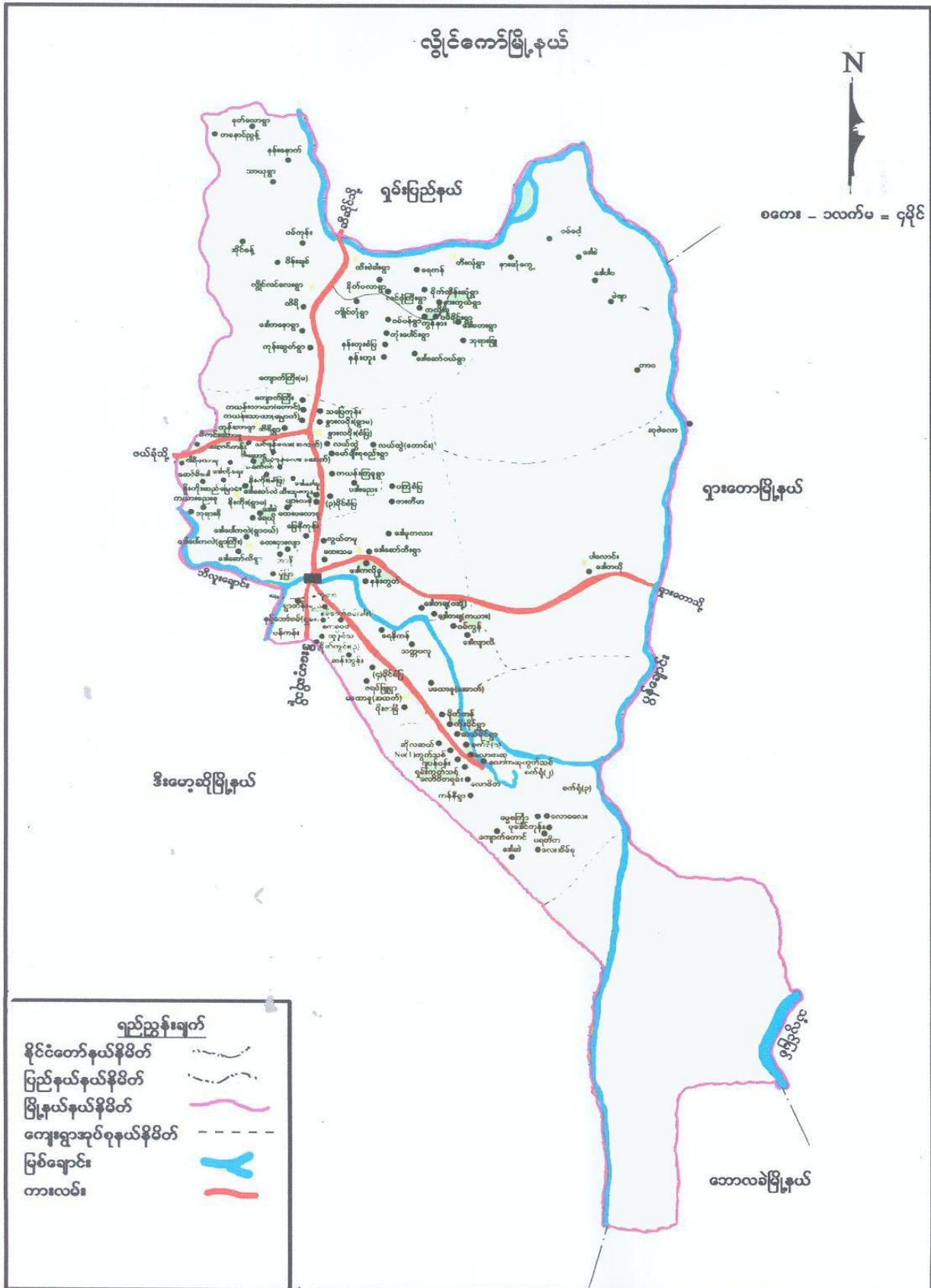

ကျေးရွာအုပ်စုမြေပုံ



ကျေးရွာအုပ်စုတွင်ပါဝင်သောကျေးရွာများစာရင်း

စဉ်	ကျေးရွာအုပ်စုအမည်	ကျေးရွာအမည်	မှတ်ချက်
-----	-------------------	-------------	----------

၁။	နွားလဝိုးအုပ်စု	နွားလဝိုးစံပြ	
၂။	နွားလဝိုးအုပ်စု	နွားလဝိုးရွာမ	
၃။	နွားလဝိုးအုပ်စု	ကယန်းကြူ	
၄။	နွားလဝိုးအုပ်စု	ပဒီးညေး	
၅။	နွားလဝိုးအုပ်စု	လယ်ထွဲရွာဟောင်း	
၆။	နွားလဝိုးအုပ်စု	လယ်ထွဲရွာသစ်	
၇။	နွားလဝိုးအုပ်စု	လင်ဖုံ(အထက်)	
၈။	နွားလဝိုးအုပ်စု	လင်ဖုံ(အောက်)	
၉။	နွားလဝိုးအုပ်စု	ဒေါခေါ်ခူ	
၁၀။	နွားလဝိုးအုပ်စု	မော်ချီးစုစည်း	
၁၁။	နွားလဝိုးအုပ်စု	၃ မိုင်ပကြံစံပြ	
၁၂။	နွားလဝိုးအုပ်စု	ထီးသူးကူး	
၁၃။	နွားလဝိုးအုပ်စု	ပျားကန်	
၁၄။	နွားလဝိုးအုပ်စု	မြေနီကုန်း	
၁၅။	နွားလဝိုးအုပ်စု	ထေးပလော်ခူ	
၁၆။	နွားလဝိုးအုပ်စု	ထီရီ	
၁၇။	နွားလဝိုးအုပ်စု	ကယန်းသာယာ(တောင်)	
၁၈။	နွားလဝိုးအုပ်စု	ကယန်းသာယာ(မြောက်)	
၁၉။	နွားလဝိုးအုပ်စု	သပြေကုန်း	
၂၀။	နွားလဝိုးအုပ်စု	ကျောက်ကြီး(တောင်)	

လူထုဗဟိုပြုစီမံကိန်းမှလူထုပူးပေါင်းပါဝင်သောနည်းဖြင့်စတုတ္ထနှစ်စီမံကိန်းမိတ်ဆက်အစည်းအဝေး
(၂၀၁၉-၂၀၂၀) ခုနှစ်

၁။ ကျေးရွာသမိုင်းအကြောင်း

နွားလဝိုးစံပြကျေးရွာတွင် အိမ်ခြေ(၉၈)အိမ်ရှိပါသည်။ နွားလဝိုးစံပြကျေးရွာတွင် ကယား၊ပဒေါင်၊ ကယောလူမျိုးများနေထိုင်ကြသည်။ ခရစ်ယာန်ဘာသာကို အဓိကကိုးကွယ် ကြပါသည်။ ဗုဒ္ဓဘာသာကိုးကွယ်သူ အနည်းငယ်ရှိပါသည်။ တောင်ယာလုပ်ငန်းကို အဓိကလုပ်ကိုင်သော ကျေးရွာဖြစ်ပါသည်။

အစိကစိုက်ပျိုးသော သီးနှံများမှာစပါး၊ပြောင်း၊ ပဲစဉ်းငုံစသည်တို့ကိုလည်း စိုက်ပျိုးကြပါသည်။ စိုက်ပျိုးပြီးအားလုပ်သောအချိန်တွင် ဆောက်လုပ်ရေးပန်းရံနေ့စားအဖြစ် ဝင်ငွေရရှိအောင် လုပ်ကိုင်ကြပါသည်။ ကျေးရွာများတွင် တစ်နှစ်ပတ်လုံးသောက သုံး ရေလုံလောက် မူမရှိပါ။ ကျေးရွာတွင်းရှိတွင်းရေများသည်နွေရာသီတွင် ခမ်းခြောက် သောကြောင့် နွားလဝိုးစံပြမြောက်ဘက်ရှိ ထီရိကျေးရွာအထိ ရေသွားရောက် ခပ်ယူ သောက်သုံးရပါသည်။

ကျေးရွာတွင်စာသင်ကျောင်းမရှိသောကြောင့်ဒေါ်ဆာဆီကျောင်းအထိကလေးများကျောင်းနေရပါသည်။ထိုကြောင့်ဆင်းရဲသော မိသားစုများသည် ကျောင်းပညာကိုဆုံးခမ်းတိုင်အောင် တက်ရောက်နိုင်ခြင်းမရှိပါ။ထိုကြောင့်ပညာတတ်လူဦးရေ နည်းပါးလှပါသည်။ ထိုပြင်ကျေးရွာတွင် ဆေးပေးခန်းလည်း ရှိသေးသည်။ ထိုကြောင့်ရွာသူရွာသားများသည် ကျန်းမာရေးနှင့် ပတ်သက်သော ဗဟုသုတရရှိမှုမှာလည်း အားနည်းကြသည်။ ရွာလမ်းများမှာလည်းမြေသားလမ်း သာဖြစ်သည့်အတွက် မိုးရာသီတွင်သွား လာရ ခက်ခဲလှပါသည်။

မှတ်တမ်းတင်သူ

အမည် - ဒေါ်လူစီးယာအေးမွန်
ရာထူး - လူထုစည်းရုံးရေးမှူး

လူထုပူးပေါင်းပါဝင်သောလူမှုဆန်းစစ်ခြင်းနှင့်အကဲဖြတ်ခြင်းလုပ်ငန်းစဉ် (PSA/PRA) အကျဉ်းချုပ်ဇယား

စဉ်	အကြောင်းအရာ	ရက်စွဲ	ဦးတည်အုပ်စု	တက်ရောက်သူ			အဓိကဆွေးနွေးချက်များ
				ကျား	မ		
၁	လူမှုရေးအရင်းအမြစ် ပြမြေပုံ (social Map/Resource Map)	၂၀၁၀.၅.၁၆	ရပ်မိရပ်ဖ ကော်မတီဝင်များ	၁၂	၄၂	၅၄	အိမ်အမျိုးအစားများ၊ အခြေခံ အဆောက်အအုံများ၊ လမ်းပန်း ဆက်သွယ်ရေးအခြေအနေ၊ လယ်ယာမြေမြစ်ချောင်း၊ ရေတွင်းရေကန်သစ်တောများ
၂	ဥစ္စာနေကြွယ်ဝမှု အဆင့်သတ်မှတ်ချက် (Wealth Ranking)	၂၀၁၀.၅.၁၆	ချမ်းသာ၊ အလယ်အလတ်၊ နွမ်းပါးအုပ်စု	၁၂	၄၂	၅၄	ကျေးရွာလူမှုစီးပွားအုပ်စုများ၊ ခွဲခြားသတ်မှတ်နိုင်ရေးအတွက် အခြေခံစံနှုန်းများသတ်မှတ်ခြင်း၊ ကျေးရွာသားများနှင့်အများသ ဘောတူခွဲခြားသတ်မှတ်ခြင်း
၃	ပိုင်ဆိုင်မှုသုံးသပ်ခြင်း	၂၀၁၀.၅.၁၆	ကော်မတီဝင်၊ အမျိုးသမီး၊ အမျိုးသားများ	၁၂	၄၂	၅၄	အမျိုးသမီးနှင့် အမျိုးသားများ ပိုင်ဆိုင် ပြီးထိန်းချုပ်ထား သည့် ပိုင်ဆိုင်မှု(သို့) အရင်းအမြစ် များကို သုံးသပ်ခြင်း
၄	ရာသီခွင်ပြက္ခဒိန် Seasonal Calender	၂၀၁၀.၅.၁၆	ကော်မတီဝင်၊ အမျိုးသမီး၊ အမျိုးသားများ	၁၂	၄၂	၅၄	ရာသီဥတု၊ စိုက်ပျိုးသီးနှံများ၊ လယ်ယာလုပ်ငန်းများ၊ ဝင်ငွေထွက်ငွေမွေးမြူ ရေးလုပ်ငန်းများ
၅	ပင့်ကူအိမ်ကွန်ယက် (Spider Web)	၂၀၁၀.၅.၁၆	အမျိုးသား၊ အမျိုးသမီးများ	၁၂	၄၂	၅၄	အမျိုးသား၊ အမျိုးသမီးများတန်းတူ အခွင့်အရေးရရှိမှု နှင့်မရရှိသည့် အကြောင်းအရင်းများ
၆	အဖွဲ့အစည်းချိတ်ဆက်ပုံ (Venn Diagram)	၂၀၁၀.၅.၁၆	ကျေးရွာလူမှုဖွံ့ဖြိုး ရေးအဖွဲ့အုပ်ချုပ်ရေး အဖွဲ့၊ ကျေးရွာစီထောက်အဖွဲ့	၁၂	၄၂	၅၄	ကျေးရွာတွင်ရှိအဖွဲ့အစည်းများ နှင့်ဖွံ့ဖြိုးရေးလုပ်ငန်းအတွက် ချိတ်ဆက် ဆောင်ရွက်လုပ်ကိုင်မှု

ကျေးရွာ၏ လူမှုရေးအရင်းအမြစ်ပြမြေပုံရေးဆွဲခြင်း

မြို့နယ်-လွိုင်ကော်..။ကျေးရွာအုပ်စု-နွားလင်း..။ကျေးရွာ-နွားလင်း(စံပြ)...။ရက်စွဲ - ၂၈.၉.၂၀၁၉...

ပါဝင်ဆွေးနွေးသူ-

မှတ်တမ်းတင်သူ

ကျား - ၁၂ဦး

အမည်-ဒေါ်လူစီးယာအေးမွန်



မ - ၄ဦး

ရာထူး-လူထုစည်းရုံးရေးမှူး

လူမှုရေး နှင့် အရင်းအမြစ်ပြ မြေပုံသုံးသပ်ချက်

နွားလဝ်းစံပြကျေးရွာတွင် အိမ်ခြေစုစုပေါင်း(၉၈)အိမ် ရှိပြီ ဖြစ်ပါသည်။ အဓိကစိုက်ပျိုး သောသီးနှံမှာ စပါး၊ ပဲစဉ်းငုံ၊ ပြောင်းစသည်တို့ဖြစ်ပြီး မြေပဲကိုလည်း အနည်းငယ် စိုက်ပျိုးကြ ပါသည်။ တောင်ယာ၊ လယ်ယာများရှိသော် စားဝတ်နေရေးအတွက် တစ်နှစ်စာ ဖူလုံမှု မရှိပါ။မဖူလုံရသည့်အကြောင်းရင်းမှာ တောင်ယာများ ပိုးကျခြင်း၊ ရာသီဥတုဖောက်ပြန်ခြင်း၊ မိသားစုလူဦးရေများပြားခြင်းတို့ကြောင့်ဖြစ်သည်။ ၎င်းကျေးရွာတွင် သောက်သုံးရေ တစ်နှစ်ပတ် လုံးဖူလုံမှုမရှိပေ။ ဇန်နဝါရီလမှဇွန်လအထိ သောက်သုံးရေအလွန်ရှားပါးပြီး ရွာတွင်းရှိရေမှ ရေများခမ်း ခြောက်သဖြင့် သောက်သုံးရန် ရေများဝယ်ယူသုံးစွဲနေရပါသည်။ သောက်သုံး ရေရှားပါးသည့်အတွက် ရွာ၏မြောက်ဘက်ရှိ ထီရိ ကျေးရွာ ရေထွက်ပေါက်မှ ထော်လာဂျီဖြင့် သွားရောက် ခပ်ယူခဲ့ရပါသည်။ ရေဝယ်ယူရန် မတတ်နိုင်သော မိသားစုများလည်းရှိပြီး ရေအလှူကိုသာစောင့်မျှော်နေရပါသည်။ အလှူရှင်များ လာရောက်လှူဒါန်းသောရေများမှာလဲ လုံလောက်မှုမရှိသည့်အတွက် ချက်ပြုတ်ရေးအတွက်သာ ဦးစားပေးသုံးစွဲနေရပါသည်။

နွားလဝ်းစံပြကျေးရွာတွင် ခရစ်ယာန်ဘာသာကိုအဓိကကိုးကွယ်ကြပြီး ဗုဒ္ဓဘာသာကို ကိုးကွယ် သောမိသားစုအိမ်ခြေမှာ(၂)အိမ်ရှိပါသည်။ ကျေးရွာတွင်ဈေးဆိုင်(၂)ဆိုင်သာရှိပါသည်။ နွားလဝ်း ကျေးရွာတွင် အစည်းအဝေးခန်းမဆောင်မရှိသဖြင့် မူကြိုကျောင်းကိုသာ အသုံးပြုရသည့် အတွက် မူကြိုကျောင်းပိတ်ရခြင်းများကြောင့်များစွာ အခက်အခဲရှိခဲ့ပါသည်။ မူကြိုကျောင်း မှာလည်း နေရာကျဉ်းပြီး ပျဉ်ထောင်သာဖြစ်သောကြောင့် အနည်းငယ် ပျက်စီးနေရပါသည်။ နွားလဝ်းစံပြ ကျေးရွာတွင် ကက်သလစ်ဘုရားကျောင်း (၁)ကျောင်းရှိပြီး ရွာ၏အရှေ့တွင်ရှိပါသည်။ ထိုဘုရားကျောင်းအား ကျေးရွာအတွင်းရှိ ရွာသူ၊ရွာသားများ၏ အလှူငွေများနှင့်ရွာပြင်ပရှိ ရပ်ရွာများ ပြည်ပနိုင်ငံများမှ ထည့်ဝင်သောအလှူငွေဖြင့်သာ တည်ဆောက်ခဲ့ခြင်းဖြစ်ပါသည်။

နွားလဝ်းစံပြကျေးရွာတွင် စာကြည့်တိုက်အဆောက်အဦး သာရှိပြီးဗဟုသုတစုံလင်သော စာအုပ်များမရှိခြင်း၊ ထိုင်နံ့ပရိဘောဂ မရှိခြင်းစသော အခက်အခဲများကြုံ တွေ့နေရပါသည်။ နွားလဝ်းစံပြကျေးရွာ ဖွံ့ဖြိုးတိုးတက်ရန်အတွက် လိုအပ်ချက်များတွင် ခန်းမဆောင် တည်ဆောက်ခြင်း၊ ရေသွယ်ယူခြင်း၊ ရွာတွင်းလမ်းခင်းခြင်းစ သည်တို့ဖြစ်ပါသည်။

ဥစ္စာနေအဆင့် ခွဲခြားမှု စံနမူနာပုံစံ

မြို့နယ် ...လွိုင်ကော်.. ။ကျေးရွာအုပ်စု-နွားလဝါး၊ ကျေးရွာ-နွားလဝါး(စံပြ)...။ရက်စွဲ ...၂၈.၉.၂၀၁၉...

အမျိုးအစား	သတ်မှတ်ချက်/ညွှန်းကိန်းများ	အိမ်ထောင်စု အရေးအတွက်	ရာခိုင်နှုန်း
ချမ်းသာ	ဆန်စက်၊ တိုက်အိမ်၊ ကား၊ ဆီဆိုင်၊ တောင်ယာ(၁၀)ဧက၊ လယ်(၂)ဧက၊ပွဲရုံ	၁၆	၁၆%
အလယ်အလတ်	ထော်လာဂျီ၊ ဆိုင်ကယ်(၂)စီး၊ ပျဉ်ထောင်အိမ်၊ တောင်ယာ (၃)ဧက၊ဈေးဆိုင်	၇၂	၇၄%
ဆင်းရဲ/နွမ်းပါး	ဝါးထရုံအိမ်၊ စက်ဘီး၊ တောင်ယာအငှားလိုက်	၁၀	၁၀%
စုစုပေါင်းအိမ်ထောင်စု		၉၈	၁၀၀%

ပါဝင်ဆွေးနွေးသူ

ကျား- ၁၂ဦး

မ - ၄၂ဦး

မှတ်တမ်းတင်သူ

အမည်-ဒေါ်လူစီးယာအေးမွန်

ရာထူး-လူထုစည်းရုံးရေးမှူး

ဥစ္စာနေကြွယ်ဝမှုဇယား သုံးသပ်ချက်

နွားလဝ်းစံပြကျေးရွာတွင် ဥစ္စာနေသုံးသပ်ချက်အနေဖြင့် အဆင့်(၃)ဆင့်ရှိပါသည်။ ချမ်းသာအဆင့်တွင် ဆန်စက်၊ တိုက်၊ ဆီဆိုင်၊ ကား၊စသည်တို့ကို ပိုင်ဆိုင်ကြပြီး တောင်ယာ (၁၀)ဧက၊ လယ်(၂)ဧကတို့ဖြစ်သည်။ နွားလဝ်းစံပြ ကျေးရွာတွင် တောင်ယာလုပ်ငန်းကိုသာ အဓိက လုပ်ကိုင် ကြသည့်အတွက် လယ်(၂)ဧက ပိုင်ဆိုင်သော အိမ်ထောင်စု မှာ(၁၆)အိမ်သာရှိပါသည်။ ကျေးရွာတွင် ဓါတ်ဆီဆိုင်ရှိသော်လည်း ကျေးရွာအတွင်းရှိ မိသားစု ပိုင်ဆိုင်သော ဓါတ်ဆီဆိုင်မဟုတ်ပါ။ လွိုင်ကော်မြို့ တွင်နေထိုင်သောမိသားစုမှ ပိုင်ဆိုင် သောဆိုင်ဖြစ်ပါသည်။

အလယ်အလတ်အဆင့်တွင် ဆိုင်ကယ်(၂)စီး၊ ထော်လာဂျီ၊ ဈေးဆိုင်၊ ပျဉ်ထောင် အိမ်စသည် တို့ကိုပိုင်ဆိုင်ထားကြသည်။ အိမ်ခြေအားဖြင့်(၇၂)ရှိပါသည်။ အချို့မိသားစုများမှာ ပျဉ်ထောင်အိမ်နှင့် ဆိုင်ကယ် (၁)စီးသာရှိပြီး၊ တစ်ချို့အိမ်မှာ ပျဉ်ထောင်အိမ်နှင့် ဈေးဆိုင်သာ ဖြစ်ပါသည်။ နွားလဝ်းစံပြ ကျေးရွာတွင် ဈေး ဆိုင်(၁)ဆိုင်သာရှိပါသည်။

ဆင်းရဲနွမ်းပါးအဆင့်တွင် သက်ကယ်အိမ်၊ စက်ဘီး(၁)စီး၊ တစ်နေ့လုပ်တစ်နေ့စားလုပ်ကိုင် နေရသော မိသားစုများဖြစ်သည်။ အိမ်ခြေအားဖြင့်(၁၀)အိမ်ရှိပါသည်။ ဆင်းရဲနွမ်းပါးသည့် အကြောင်းရင်းမှာ မိသားစုတွင် ကလေးများခြင်း၊ လုပ်ကိုင်စားသောက် ရန်အတွက် တောင်ယာ၊ လယ်ယာများမရှိခြင်း၊ စားဝတ်နေရေးဖူ လုံဖို့အတွက် ငွေတိုးချေးရခြင်း၊ အလုပ်အကိုင် အခွင့်အလမ်း နည်းပါးခြင်း တို့ကြောင့်ဖြစ်သည်။ အလုပ်အကိုင် ရှားပါးသည့်အတွက် အခြားရေခြားမြေခြားဖြစ်သော ထိုင်းနိုင်ငံ၊ စင်ကာပူနိုင်ငံ၊ မလေးရှားနိုင်ငံတို့သွား ရောက်လုပ် ကိုင်ကြသည်။ တစ်နေ့လုပ်စားဖြစ်သော မိသားစုများမှာ ပန်ရုံလုပ်ငန်း၊ လမ်းခင်းခြင်း၊ ပြောင်းချိုး အငှားလိုက်၊ စပါးရိတ်အငှားလိုက်ခြင်း မိသားစုစားဝတ်နေရေးကို ဖြေရှင်းခဲ့ကြပါသည်။

ရာသီခွင်ပြကွဒိန်

ရာသီခွင်ပြကွဒိန်												
အကြောင်းအရာ	တန်ခူး	ကဆုန်	နယုန်	ဝါဆို	ဝါခေါင်	တော်သလင်း	သီတင်းကျွတ်	တန်ဆောင်မုန်း	နတ်တော်	ပြာသို	တပို့တွဲ	ကဆိပ်
ရာသီဥတု	မြို့ခူခူ			မိုးပျား						မြို့ခူခူ		
စိုက်ပျိုးရေး		ရာသီခိုက်	မိုးရေချိန်	မိုးရေချိန်	မိုးရေချိန်	မိုးရေချိန်	မိုးရေချိန်	မိုးရေချိန်	မိုးရေချိန်	မိုးရေချိန်	မိုးရေချိန်	မိုးရေချိန်
ဝင်ငွေ/ထွက်ငွေ		၂၂	၂၂	၂၂	၂၂	၂၂			၂၂		၂၂	၂၂
ကျန်းမာရေး		ရေအေးအေး	ရေအေးအေး	ရေအေးအေး	ရေအေးအေး	ရေအေးအေး	ရေအေးအေး	ရေအေးအေး	ရေအေးအေး	ရေအေးအေး	ရေအေးအေး	ရေအေးအေး
ပွဲလမ်းသဘင်							ပွဲလမ်းသဘင်		ပွဲလမ်းသဘင်			
သောက်သုံးစေ့ ရရှိမှု												ရေအေးအေး
အစားအစာဖုလုံမှု												

ပါဝင်ဆွေးနွေးသူ
 ကျား - ၁၂ဦး
 မ - ၄၂ဦး

မှတ်တမ်းတင်သူ
 အမည် - ဒေါ်လှစီးယာအေးမွန်
 ရာထူး - လူထုစည်းရုံးရေးမှူး

ရာသီခွင်ပြ ပြက္ခဒိန် သုံးသပ်ချက်

နွားလဝိုးစံပြကျေးရွာသည် အဓိကစိုက်ပျိုးသီးနှံများမှာ ပြောင်း၊စပါးဖြစ်ပြီး နှမ်းကိုလည်း အနည်းငယ်စိုက်ပျိုးကြသည်။ဝင်ငွေများအနေဖြင့်တော်သလင်းလတွင်နှမ်းခုတ်ပြီးရောင်းရသောခြင်း၊ပြာသိုလတွင်ပြောင်းဖူး ထွက်သောကြောင့် ဝင်ငွေအများဆုံးရသောအချိန်ဖြစ်သည်။ ထွက်ငွေများမှာ တစ်နှစ်ပတ်လုံးဖြစ်ပြီး အထွက်အများဆုံးကာလမှာ ကဆုန်၊ နယုန်လဖြစ်ပြီး ထိုကာလတွင် ပြောင်းစိုက်ပျိုးခြင်း၊ စပါးစိုက်ခြင်းကြောင့် ထွက်ငွေအများဆုံးကာလဖြစ်သည်။

၂၀၁၈ခုနှစ်မှ စပြီးပဲစဉ်းငုံကို စိုက်ပျိုးခြင်းမရှိတော့ပါ။ အကြောင်းရင်းမှာ တောင်ယာမြေများတွင် မြေဆီလွှာရှိခြင်း၊ ပိုးကျခြင်း၊ အထွက်နှုန်းနည်းခြင်းနှင့် ဈေးနှုန်းမကောင်းကြောင့်ဖြစ်သည်။

ပွဲလမ်းသဘင်များအနေဖြင့် သီတင်းကျွတ်လတွင် ဒီးကူပွဲ၊ နတ်တော်လတွင် ခရစ်စမတ်ပွဲ များကျင်းပကြပါသည်။ ကျန်းမာရေးအနေဖြင့် ကဆုန်၊ နယုန်နှင့် ဝါဆိုလတွင် ဝမ်းပျက်/ဝမ်းလျောနှင့်နှာစေး၊ ချောင်းဆိုးအဖြစ်များပြီး သီတင်းကျွတ်လမှ နတ်တော်လအထိ တုတ်ကွေးရောဂါအဖြစ်အများဆုံးကာလ ဖြစ်သည်။

အစားအစာဖူလုံမှုမှာ တစ်နှစ်ပတ်လုံးတွင်(၄)လ လောက်သာ ဖူလုံမှုရရှိပါသည်။ အခြားကျန်လများတွင် ဆန်များဝယ်စားရခြင်း၊ကျပန်းအလုပ်ဖြင့် စားဝတ်နေရေးပြဿနာများကို ဖြေရှင်းနေရပါသည်။အချို့မိသားစုများမှာ တောင်ယာ၊လယ်ယာများပိုင်ဆိုင်မှု နည်းပါးပြီး မြေယာများတွင်လည်း မြေဩဇာလုံးဝမကောင်းသောကြောင့် စိုက်ပျိုးရေးအထွက်နှုန်း ကျဆင်းလာခဲ့ရပါသည်။

အရင်းအမြစ်သုံးစွဲမှုပုံစံပြဇယား

ကျား	မ	ကျား+မ
ထော်လာဂျီ	အပ်ချုပ်စက်	ရေလှောင်ကန်
နွားလည်း	ကြက်၊ဝက်	နွားမွေးမြူရေး
ကိုင်းရှည်	လက်ယက်ကန်း	ဖုန်း
သုံးဘီးဆိုင်ကယ်		တောင်ယာ
ပလွိုင်းယက်		ဘုရားကျောင်း
		လမ်း
		မူကြိုကျောင်း
		ဂေ့တွင်း
		ဆိုင်ကယ်၊ကား
		ဈေးဆိုင်

ပါဝင်ဆွေးနွေးသူ

ကျား - ၁၂ဦး

မ - ၄၂

မှတ်တမ်းတင်သူ

အမည် - ဒေါ်လှစီးယာအေးမွန်

ရာထူး - လူထုစည်းရုံးရေးမှူး

အရင်းအမြစ်ထိန်းချုပ်မှုပုံစံပြဇယား

ကျား	မ	ကျား+မ
ထော်လာဂျီ	အပ်ချုပ်စက်	ရေလှောင်ကန်
နွားလည်း	ကြက်ဝက်	နွားမွေးမြူရေး
ရေတွင်း	လက်ယက်ကန်	ဖုန်း
ဆိုင်ကယ်ကား	ဈေးဆိုင်	တောင်ယာ
ကိုင်းရှည်		ဘုရားကျောင်း
သုံးဘီးဆိုင်ကယ်		လမ်း
ပလွိုင်းယက်		မူကြိုကျောင်း

ပါဝင်ဆွေးနွေးသူ

ကျား - ၁၂ဦး

မ - ၄၂

မှတ်တမ်းတင်သူ

အမည် - ဒေါ်လှစီးယာအေးမွန်

ရာထူး - လူထုစည်းရုံးရေးမှူး

အရင်းအမြစ်ထိန်းချုပ်မှုပုံစံဇယားသုံးသပ်ချက်

နွားလဝိုးစံပြကျေးရွာတွင် မူကြိုကျောင်း၊ ရေတွင်း၊ ဆိုင်ကယ်၊နွားမွေးမြူရေး၊ဖုန်း၊တောင်ယာ၊

ဘုရားကျောင်း၊ ဈေးဆိုင် မူကြိုကျောင်း၊ လမ်း၊ရေလှောင်ကန်၊ ကားစသည်တို့ကို အမျိုးသားနှင့် အမျိုးသမီးများအတူသုံးစွဲကြပြီး ထိန်းချုပ်ရာတွင် ရေလှောင်ကန်၊ဖုန်း၊တောင်ယာ၊ဘုရားကျောင်း၊လမ်း၊

မူကြိုကျောင်း၊ နွားမွေးမြူရေးစသည်များကို သာထိန်းချုပ်ထားပါသည်။ ဆိုင်ကယ်ကို အမျိုးသမီးများလည်း သုံးစွဲကြသော်လည်း ဘီးပေါက်ခြင်း၊ စက်ပစ္စည်းများ ပျက်စီးပါက စက်ပစ္စည်း အကြောင်း မသိသောကြောင့် မပြုပြင်တတ်ခြင်း ဖြစ်ပါသည်။

တောင်ယာ၊ စာကြည့်တိုက်၊ လမ်းစသည်တို့ကိုလည်း အမျိုးသားနှင့် အမျိုးသမီးတို့အတူ သုံးစွဲကြပြီး တောင်ယာများခုတ်ခြင်း၊ လမ်းများပျက်စီးပါက အမျိုးသားနှင့်အမျိုးသမီးအတူတကွ ပြုပြင်ထိန်းချုပ်ကြပါသည်။

ကိုင်းရှည်ကို တောင်ယာနှင့်လယ်ယာလုပ်ငန်းများတွင် အသုံးပြုကြရပါသည်။ ပေါင်းလိုက်ခြင်း၊ မြေထယ်ရာတွင် ကိုင်းရှည်ကိုသာ အသုံးပြုကြရပါသည်။ ယခုခေတ်တွင် စက်ပစ္စည်းများပိုမို အသုံးပြု လာသောကြောင့် ရွာတွင်းတွင် အလုပ်အကိုင်အခွင့်အလမ်းနည်းပါး လာခဲ့ပါသည်။ ယခင်ကာလတွင် စပါးစိုက်ခြင်း၊ ပေါင်းလိုက်ခြင်းစသော လုပ်ငန်းများတွင် လူအင်အားကိုသာ အသုံးပြုသည့် အတွက်အလုပ်သမားငှားရမ်းရာတွင် တွင်ကျယ်ခဲ့ပါသည်။ ထိုကာလတွင် စားဝတ်နေရေး ဖူလုံမှုရှိခဲ့ပါသည်။ ယခုအချိန်တွင် စက်ကိရိယာ ထွန်းကားလာသည့်အတွက် စက်ကိရိယာကိုသာ အသုံးပြုသည့် အတွက် ရွာတွင်းရှိဆင်းရဲသော မိသားစု ဝင်အတွက် စားဝတ်နေရေးအခက်အခဲ ရှိလာခဲ့ပါသည်။

နွားလဝိုးစံပြ ကျေးရွာတွင် အပ်ချုပ်စက် ၂ကြက်၊ဝက်၊ လက်ယက်ကန်းများကိုအမျိုးသမီးများက

အသုံးပြုကြပါပြီး အမျိုးသမီးများ ကသာထိန်းချုပ် ထားပါသည်။ ကျေးရွာတွင်အပ်ချုပ် စက်ပိုင်သော သူအိမ်ခြေမှာ(၁၀)အိမ်ရှိပါသည်။ အပ်ချုပ်စက်ရှိ သော်လည်းမိမိ၏ မိသားစုအတွက် သာအသုံးပြု ကြသည်။ ထိုသို့အသုံးပြုရသည့်အကြောင်းရင်းမှာ အခြား အပ်ချုပ်စက်နှင့်ဆိုင်သောခါးစက်များမရှိခြင်း၊ ပန်းထိုးစက်များမရှိခြင်း၊ စက်ချုပ်ကျွမ်းကျင်မရှိခြင်း၊ အရင်းအနှီးငွေမရှိခြင်းတို့ကြောင့် ယခုချိန်ထိ တိုင် ကျေးရွာတွင် အပ်ချုပ်ဆိုင်များ မရှိသေးပါ။

ပင့်ကူအိမ်သုံးသပ်ခြင်းပြပုံ

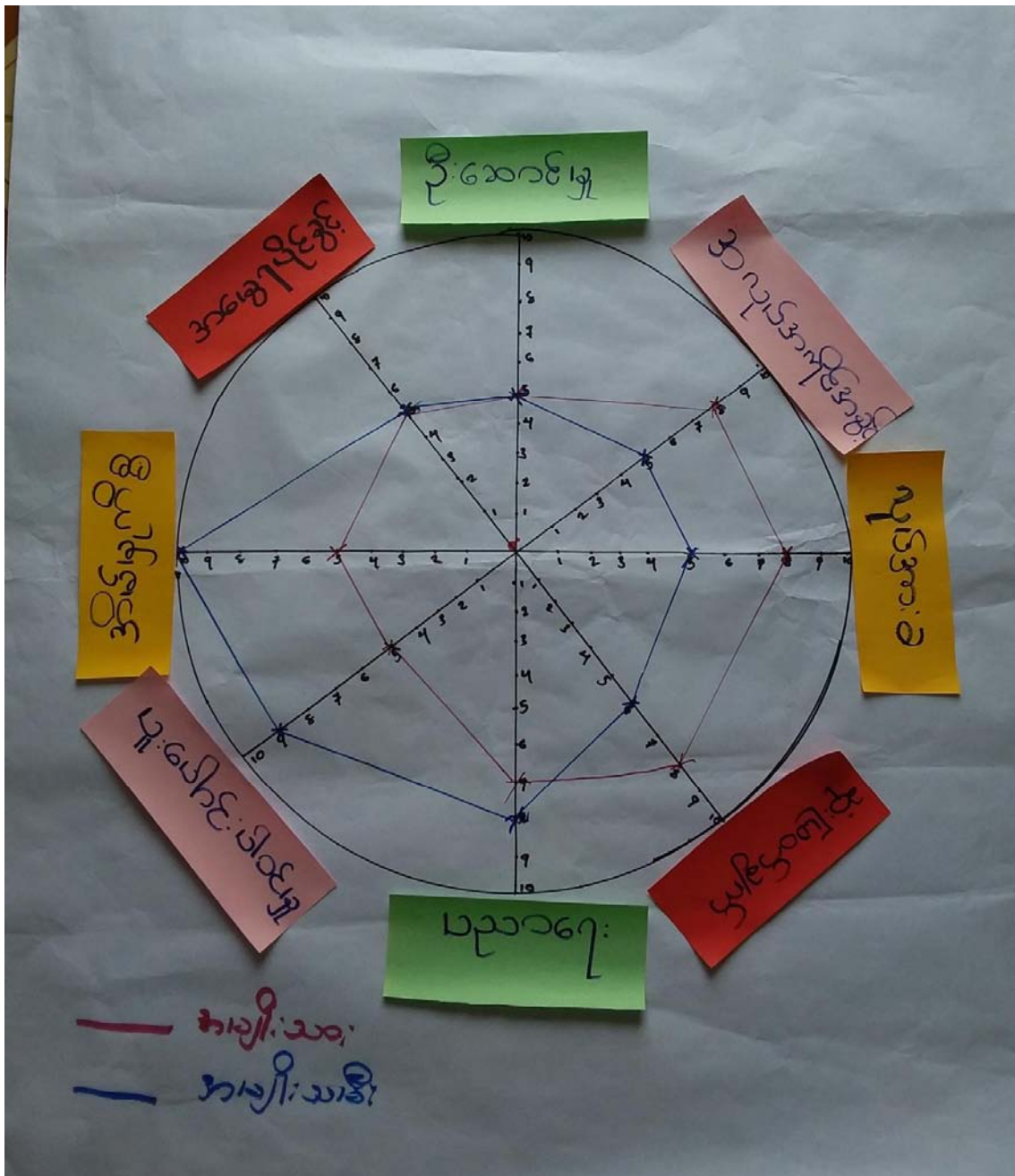

ပါဝင်သူဆွေးနွေးသူ

က-၁၂

မ-၄၂

မှတ်တမ်းတင်သူ

အမည် -ဒေါ်လှစီးယာအေးမွန်

ရာထူး -လူထုစည်းရုံးရေးမှူး

ပင့်ကူအိမ် သုံးသပ်ချက်

နွားလဝိုးစံပြကျေးရွာရှိ အမျိုးသမီးများသည်ပူးပေါင်းပါဝင်ခွင့် ၊ အလုပ်အကိုင်အခွင့်အလမ်း

လုပ်အားခ၊ဆုံးဖြတ်ပိုင်ခွင့်၊ပညာရေး၊ဆုံးဖြတ်ခွင့်တို့တွင် အားနည်းနေသေးသည်။ အမျိုးသမီးများသည် ရှေ့ရိုးစွဲအယူအဆများကြောင့် အမျိုးသားများကိုသာ ဦးဆောင်ပြောဆိုခွင့်ပေးပြီး၊ အမျိုးသမီးများ အစည်းအဝေးရပ်ရေးရွာရေးများတွင်ဆုံးဖြတ်ရာတွင်မှားယွင်းမည်ဆိုခြင်းကြောင့်မဆုံးဖြတ်ရဲခြင်းဖြစ်သည့်အတွက် လူတောမတိုးရဲ လာခြင်း၊ ရှက်တတ်ခြင်းတို့ ကြောင့် အဘက်ဘက်တွင် အားနည်းနေသေးသည်။

ပူးပေါင်းပါဝင်ခွင့်တွင် အမျိုးသမီးများသည် လုပ်အားပေး၊အစည်းအဝေးများနှင့် ဘုရားရှိခိုး စသည်လုပ်ငန်းများတွင် အမျိုးသမီးများသည် အမျိုးသားများထက် ပူးပေါင်းပါဝင်မှုတွင် အားကောင်း လျှက်ရှိပါသည်။ ပညာရေးတွင် အမျိုးသမီးများသည် အမျိုးသားများထက် အားနည်းနေသေးသည်။ အားနည်းခြင်းအကြောင်းရင်းမှာ အမျိုးသမီးများသည် မိဘကိုယ်စား အိမ်မှုကိစ္စတွင် သာလုပ်ကိုင်ရခြင်း၊ အမျိုးသားများထက် စိတ်အားငယ်မှုများခြင်း၊ မောင်လေး၊ ညီမလေးကို ထိန်းရခြင်း ပညာရေးဘက်တွင် အားနည်းသွားခဲ့သည်။

အမျိုးသမီးများ ဝင်ငွေရရှိရန်အတွက် ဆပ်ပြာလုပ်သည့်သင်တန်း၊ မုန့်လုပ်ငန်း၊ အပ်ချုပ် စက်သင်တန်း များဖွင့်ပေးခြင်းဖြင့် အမျိုးသမီးများအတွက်မိသားစုဝင်ငွေတိုးလာမည်ဟု ယုံကြည်လာကြပါသည်။ အမျိုးသားများကိုလည်း ဖုန်းပြင်သင်တန်း၊ စက်ပြင်သင်တန်း၊ လျှပ်စစ် သင်တန်းများ ပေးခြင်းဖြင့် မိသားစုဝင်ငွေတိုးလာလိမ့်မည်ဟု ယုံကြည်ခဲ့ကြသည်။

အဖွဲ့အစည်းချိတ်ဆက်မှု ပြပုံ(ကျေးရွာအတွင်း/အပြင်)(နွားလင်းစံပြ)

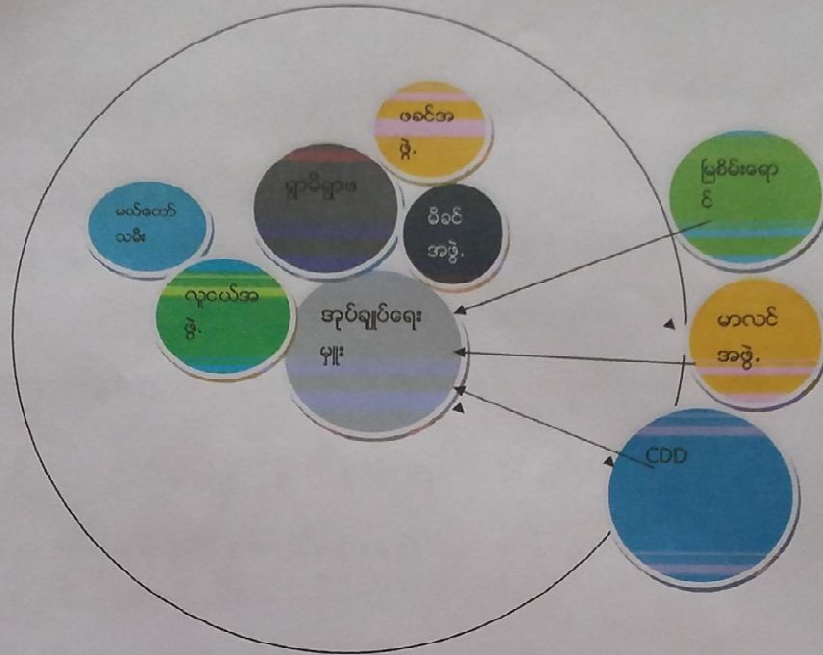

ပါဝင်ဆွေးနွေးသူ

ကျား- ၂၁

မ- ၃၈

မှတ်တမ်းတင်သူ

အမည်

ရာထူး

လူစီးယာအေးမွန်

လူထုစည်းရုံးရေးမှူး

ကျေးရွာချိတ်ဆက်မှု သုံးသပ်ချက်

နွားလဝါးစံပြကျေးရွာတွင် ရာအိမ်မှူးသည် ရပ်ရွာကိစ္စဖြေရှင်းပေးပြီး ပြဿနာကိစ္စရပ်များကြုံတွေ့ပါက ရာအိမ်မှူးက ကူညီဖြေရှင်းပေးရပါသည်။ ရာအိမ်မှူးသည် အုပ်စုဥက္ကဋ္ဌနှင့် ချိတ်ဆက်နေပြီး ရပ်ရွာအတွက် အရေးပါသည်။

ရပ်မိရပ်ဖအဖွဲ့သည် ရပ်ရွာအတွက် ဆွေးနွေးဆုံးဖြတ်ချက်နှင့် သာရေးနာရေးကိစ္စဆွေးနွေးတိုင်ပင်ရာတွင်လည်း အလွန်အရေးပါသောအဖွဲ့ဖြစ်သည်။ လူငယ်အဖွဲ့သည် သာရေးနာရေး ကိစ္စများတွင်အိုးခွက်ပန်းကန်သယ်ယူပေးခြင်း၊ ဆေးကြောပေးခြင်း၊ စားပွဲထိုးပေးခြင်း၊ စားပွဲထိုင် ခုံများ သယ်ယူပေးခြင်း စသောလုပ်ငန်းများတွင် ပါဝင်ကူညီပေးသည်။

မိခင်အသင်းနှင့်မယ်တော်သမီးအသင်းများသည်ဘာသာရေးလုပ်ငန်းတွင်သာဆောင်ရွက်သော အဖွဲ့ဖြစ်သည်။ထိုအဖွဲ့များသည်ဘုရားကျောင်းတွင်တံမြက်စည်းလှည်းခြင်း၊သန့်ရှင်းရေးများပြုလုပ်ပေးခြင်း၊ တစ်အိမ်တက်တစ်အိမ်ဆင်း လိုက်လံဝတ်ပြုဆုတောင်းများ ပြုလုပ်ကြပါသည်။

ကျေးရွာ၏ပြင်ပအဖွဲ့အစည်းများအနေဖြင့်မြစ်မီးရောင်အဖွဲ့၊မာလင်အဖွဲ့နှင့်လူထုပဟိုပြုစီမံကိန်းအဖွဲ့များအနေဖြင့်ရှိကြပါသည်။ မြစ်မီးရောင်အဖွဲ့သည် နွားလဝါးစံပြကျေးရွာကို ၂၀၁၅ခုနှစ်တွင် စတင်ဝင်ရောက်လာသောအဖွဲ့ဖြစ်ပါသည်။ထိုအဖွဲ့သည်ငွေစုငွေချေးလုပ်ငန်းဖြင့်ကျေးရွာများတွင်ဝင်ရောက်လာသောအဖွဲ့ဖြစ်သည်။ထိုသို့ငွေများထုတ်ချေးပေးခြင်းဖြင့်စိုက်ပျိုးရာသီရောက်သောအခါမျိုးစေ့များဝယ်ယူရန်နှင့်စိုက်ပျိုးရန်အတွက် ချေးငွေရှိသည့်စိတ်ပူရန်မလိုတော့ခြင်း အတိုးနှုန်းမှာလည်း ဈေးနှုန်းသက်သာသည့်အတွက် မိသားစုစားဝတ်နေရေး ဖြေရှင်းရာတွင် လွယ်ကူလာခဲ့ပါသည်။

မာလင်အဖွဲ့သည်ရပ်ရွာအတွက် ကျန်းမာရေးဆိုင်ရာ အသိပညာပေးခြင်း၊ ခြင်ထောင်များ ဝေငှပေးခြင်း၊ (၅)နှစ်အောက်ကလေးများဆေးရုံးတက်ပါက အနည်းငယ်ထောက်ပံ့ပေးခြင်းဖြင့် ရပ်ရွာအတွက် တစ်ဘက်တစ်လမ်းက ကျန်းမာရေးဆိုင်ရာ ကူညီပေးသော အဖွဲ့ဖြစ်ပါသည်။

လူထုပဟိုပြုစီမံကိန်းအဖွဲ့များသည်၂၀၁၆- ၂၀၁၇ခုနှစ်ဇန်နဝါရီလတွင်ရွာတို့ဝင်ရောက်လာသော အဖွဲ့ဖြစ်သည်။ ထိုအဖွဲ့သည်လမ်းများ၊ တံတားများ၊ မူကြိုကျောင်း၊ ရေပေးဝေရေးများ စသည်လုပ်ငန်းများလုပ်ဆောင်ပေးသောအဖွဲ့ဖြစ်သည်။ ၂၀၁၇ခုနှစ်၊ဇွန်လတွင်နွားလဝါးစံပြကျေးရွာအတွက်မူကြိုကျောင်းအိမ်သာ(၂)ခန်းတွဲဆောက်လုပ်ပေးခြင်းဖြင့်မူကြိုကလေးများအတွက်သာမကရွာတွင်းရှိရွာသူ/ရွာသားများအတွက်လည်းအလွန်အသုံးဝင်သောလုပ်ငန်းဖြစ်ပါသည်။အစည်းအဝေးများ၊သင်တန်းများကျင်းပရာတွင်မူကြိုကျောင်းဆောင်ကိုသာအသုံးပြုသည့်အတွက်လုံခြုံစိတ်ချပြီးသန့်ရှင်းသပ်ရပ်စွာအသုံးပြုခဲ့ပါသည်။

၂၀၁၈ခုနှစ်တွင်ကျေးရွာအတွက်ရွာတွင်းကျောက်ချောလမ်း(၂)လမ်းနှင့်ရေမြှန်(၇)စင်းကိုတည်ဆောက်ပေးနိုင်ခဲ့ပါသည်။

ကျေးရွာစီ/ထောက်ကော်မတီဖွဲ့စည်းပုံဇယား

ကျေးရွာစီထောက်ကော်မတီဥက္ကဋ္ဌ
 ၁။ ဦးဘဲရယ်
 ၂။ ဒေါ်ဘယ်ရောနီကာ

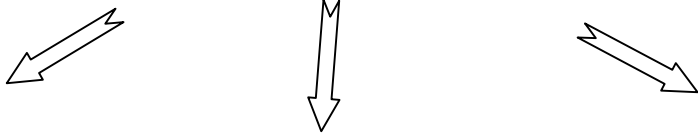

စောင့်ကြည့်ကြီးကြပ်ရေးကော်မတီ
 ၁။ ဦးစိုးရယ်
 ၂။ ဒေါ်မူဒီး
 ၃။

လည်ပတ်ထိန်းသိမ်းရေးကော်မတီ
 ၁။ ဦးဖရေရယ်
 ၂။ ဒေါ်တောမယ်

ဝယ်ယူရေးကော်မတီ
 ၁။ ဦးပါးရယ်
 ၂။ ဒေါ်စိုးမိုး

ကျေးရွာစေတနာ့ဝန်ထမ်း
 ၁။ ဦးဦးရယ်
 ၂။ ဒေါ်ပိုးမယ်

**ဝေဖန်အကြံပြုတိုင်ကြားချက်
 ဖြေရှင်းရေးအဖွဲ့**
 ၁။ ဦးဆော်ရယ်
 ၂။ ဒေါ်ရီမယ်

ငွေစာရင်းကိုင်
 ၁။ ဒေါ်နဲနယ်

ပါဝင်ဆွေးနွေးသူ

ကျား-၁၂ဦး

မ-၄၂ဦး

မှတ်တမ်းတင်သူ

အမည် -ဒေါ်လူစီးယာအေးမွန်

ရာထူး- လူထုစည်းရုံးရေးမှူး

ကျေးရွာအုပ်စုစီထောက်ကော်မတီဖွဲ့စည်းပုံဇယား

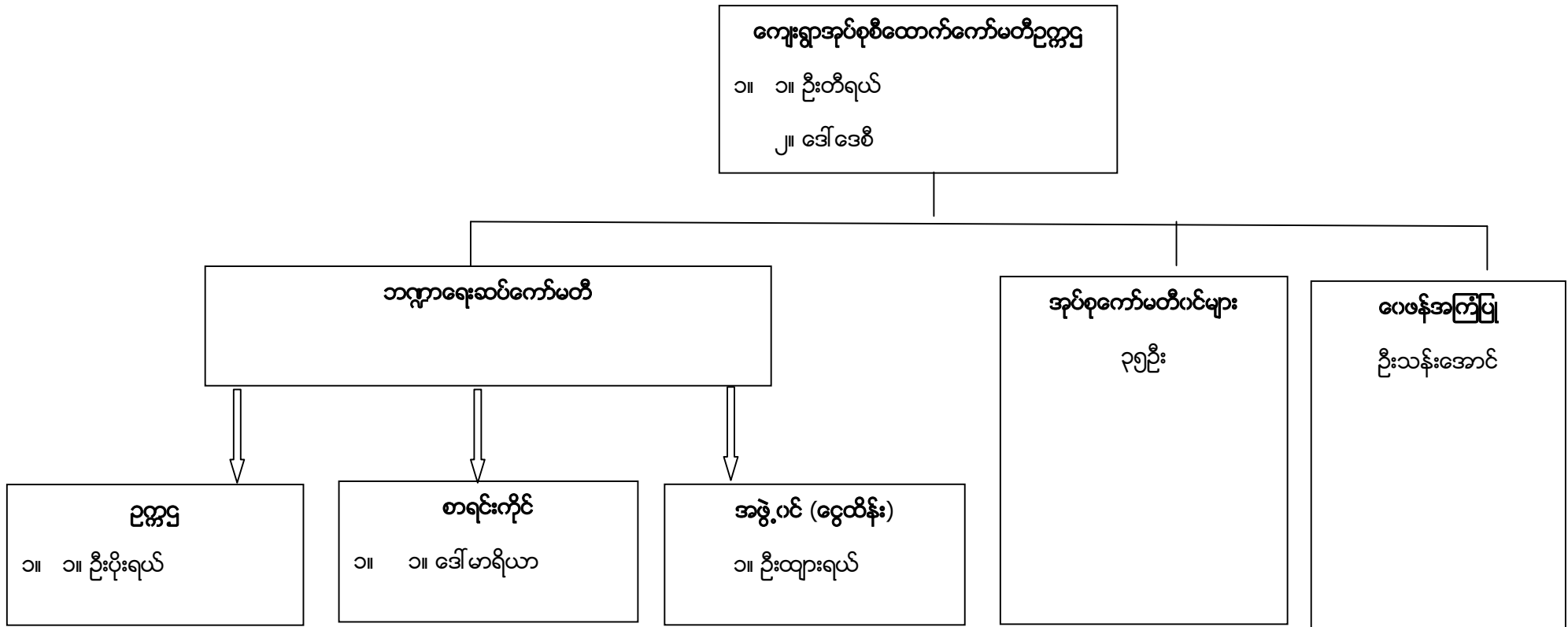

ပါဝင်ဆွေးနွေးသူ

ကျား-၄၄ဦး

မ- ၃၂ဦး

မှတ်တမ်းတင်သူ

အမည် -ဒေါ်လူစီးယာအေးမွန် ရာထူး -လူထုစည်းရုံးရေးမှူး

စဉ်	ကျေးရွာအမည်	ကော်မတီဝင်အမည်	
		ကျား	မ
၁	ထေးပလော်ခူ	ဦးဖရေရယ်	ဒေါ်ထွေးမြာ
၂	မြေနီကုန်း	အုပ်စုဘဏ္ဍာရေးဆပ်	ဒေါ်မာရီစလင်း
၃	ပျားကနဲ	ဦးယိုရှု	ဒေါ်နော်ထူးစေး
၄	ထီးသူးကူး	အုပ်စုစီထောက်	ဒေါ်မာရီ
၅	(၃)မိုင်ပကြီ	ဦးပေါလူ	ဒေါ်ငါးမြာဝင်း
၆	မော်ချီးစုစည်း	ဦးယောဟန်	အုပ်စုစာရင်းကိုင်
၇	လင်ဖုံအောက်	ဦးမြင့်ခိုင်	ဒေါ်နန်းငဲ့မူ
၈	လင်ဖုံထက်	ဦးခွန်ကြူး	ဒေါ်နန်းခမ်းကျော်
၉	ဒေါခေါ်ခူ	ဦးငါးရယ်	ညေးမြာ
၁၀	ကယန်းကြံခူ	အုပ်စုဘဏ္ဍာရေးဆပ်	ဒေါ်ဘဲမယ်
၁၁	ပဒါးညေး	ဦးပန်းစိန်	ဒေါ်ခင်စိန်
၁၂	လယ်ထွဲရွာသစ်	ဦးတီးခွန်	ဒေါ်ရွှေကြာ
၁၃	လယ်ထွဲရွာဟောင်း	ဦးမောင်ငယ်	ဒေါ်ပန်းငွေ
၁၄	နွားလဝိုးစံပြ	ဦးဘဲရယ်	ဒေါ်ဘယ်ရောနီကာ
၁၅	နွားလဝိုးရွာမ	ဦးကျော်မင်းသိုက်	ဒေါ်ညိုညိုစန်း
၁၆	ကယန်းသာယာတောင်	ဦးဒါးပီ	အုပ်စုစီထောက်
၁၇	ထီရီ	ဦးမောင်ဦး	ဒေါ်လှဝင်းကြည်
၁၈	ကယန်းသာယာမြောက်	ဦးမီးနီ	ဒေါ်ရုသာ
၁၉	အောင်သပြေကုန်း	ဦးနေထိုင်း	ဒေါ်စီးကာ
၂၀	ကျောက်ကြီးတောင်	ဦးသန်းထွန်းလင်း	ဒေါ်ပြုံးရွှင်

ပုံစံ - ၈ - ၁ ကျေးရွာအခြေခံအချက်အလက်များ (Form PC 1)

လယ်ဧွန်ရွက်၊ ကျေးရွာတစ်ရွာသို့ ပထမဆုံးမိတ်ဆက်ခရီးသွားရောက်သောအခါ လူထုစည်းရုံးရေးပျံ့နှံ့သည် ကျေးရွာ ခေါင်းဆောင်များအားကျေးရွာအချက်အလက်များကိုမေတ္တာရပ်ခံ၍တောင်းခံရသည်။ ဤအချက်အလက်များကိုစီမံကိန်းမိတ်ဆက်အစည်းဝေးမတိုင်မီတောင်းခံရမည်။ စီမံကိန်းမိတ်ဆက်အစည်းဝေးတွင် လူထုစည်းရုံးရေးပျံ့နှံ့သည် ဤအချက်အလက်များအား စစ်ဆေးပြီး မှန်ကန်အောင်ပြုလုပ်ရမည်။ ငြိမ်းနောက်တွင် လူထုစည်းရုံးရေးပျံ့နှံ့မှု သတင်းအချက်အလက်ထံသို့ Tablets မှ တဆင့် ဖြည့်သွင်းရမည်။

ကျေးရွာခေါင်းဆောင် အမည် ဦးလင်းဝင်း	ကျေးရွာခေါင်းဆောင်၏ ဖုန်းနံပါတ် ၀၇ - ၇၇၈၇၆၇၃၇	လူထုစည်းရုံးရေးပျံ့နှံ့မှုအမည် ပေါက်လှည့်ခြင်းအစည်းအဝေး
ပြည်နယ်/တိုင်း/မြို့နယ် ကယား	မြို့နယ် လွိုင်လက်	ကျေးရွာအုပ်စု ပုံစံလမ်း
		ကျေးရွာ ရွာလမ်းခွဲစဉ်

က၊ လူဦးရေ

လူမျိုးစု	အိမ်ထောင်စုအရေအတွက်	ကိုးကွယ်သည့်ဘာသာ	အိမ်ထောင်စုအရေအတွက်
လူမျိုးစု (၁) - ကယား	၉၅	ဘာသာ(၁) - ခရစ်ယာန်	၉၇
လူမျိုးစု (၂) - ကယား	၃	ဘာသာ(၂) - မြန်မာ	၁
လူမျိုးစု (၃) -		ဘာသာ(၃) -	
လူမျိုးစုရော -	၉၈	ဘာသာရော -	
အခြား			
	အရေအတွက်		
မသန်စွမ်းသူများ	၁		
သက်ကြီးရွယ်အိုများ (၆၅ နှစ် နှင့် အထက်)	၃၀		
စစ်ဘေးရှောင်			
	အမျိုးသား(အရေအတွက်)	အမျိုးသမီး(အရေအတွက်)	စုစုပေါင်းအရေအတွက်
လူဦးရေ	၂၂၃	၂၁၀	၄၃၃
လူမျိုးစု (၁) - ကယား	၂၁၂	၁၇၄	၃၈၆
လူမျိုးစု (၂) - ကယား	၁၀	၁၁	၂၁
လူမျိုးစု (၃) -			
အခြား			
အိမ်ထောင်ဦးစီး	၈၆	၁၂	၉၈

(ခ) အမည်အသောက်အမည် အားအသောက်များ

အသောက်အမျိုးအစား	အမှတ် ခြံပေါ်	ကျွန်းအမည်	အမှတ် ခြံပေါ်	ဘာသာရေးအသောက် အမျိုးအစား	အမှတ် ခြံပေါ်
အသက်စားအမျိုးအစား	<input type="checkbox"/>	ခေမာရီ	<input type="checkbox"/>	ခေတီ	<input type="checkbox"/>
အသက်စားအမျိုးအစား	<input type="checkbox"/>	ကျွန်းအမည်	<input type="checkbox"/>	ဘုန်းကြီးကျောင်း	<input type="checkbox"/>
မူလအသက်စား	<input type="checkbox"/>	ကျွန်းအမည်	<input type="checkbox"/>	ဟိန္ဒူဘုရားကျောင်း	<input type="checkbox"/>
မုန့်ကျောင်း	<input checked="" type="checkbox"/>	ခေမာရီ	<input type="checkbox"/>	ခေမာရီကျောင်း	<input checked="" type="checkbox"/>
အခြား	<input type="checkbox"/>	အခြား	<input type="checkbox"/>	ဗလီ	<input type="checkbox"/>
				အခြား	<input type="checkbox"/>
မှတ်ချက်		မှတ်ချက်		မှတ်ချက်	

(ဂ) ကျွမ်းကျင်သူများမှတ်တမ်း (ကျေးရွာတွင်နေထိုင်သော သို့မဟုတ် တခြားရွာမှလာရောက်သော ကျွမ်းကျင်သူများ)

	(၁) အသက်စား		(၂) ကျွန်းအမည်		(၃) လက်မှုပညာရှင်			
	ရွာတွင်နေ ထိုင်သူ	အခြားရွာမှ လာသူ	ရွာတွင်နေ ထိုင်သူ	အခြား ရွာမှ လာသူ	ရွာတွင် နေထိုင်သူ	အခြားရွာ မှလာသူ		
မူလအသက်စား/မ	<input type="checkbox"/>	<input type="checkbox"/>	ခေမာရီ	<input type="checkbox"/>	<input type="checkbox"/>	လက်သမား	<input checked="" type="checkbox"/>	<input type="checkbox"/>
အသက်စားအမျိုးအစား/မ	<input type="checkbox"/>	<input type="checkbox"/>	လက်အသက် ကျွန်းအမည်	<input type="checkbox"/>	<input type="checkbox"/>	ပန်းချီ	<input checked="" type="checkbox"/>	<input type="checkbox"/>
အသက်စားအမျိုးအစား/မ	<input type="checkbox"/>	<input type="checkbox"/>	အခြားအသက်စားအမည်	<input type="checkbox"/>	<input type="checkbox"/>	လှုပ်စစ်ကျွမ်းကျင် ဦးသမား	<input type="checkbox"/>	<input type="checkbox"/>
မုန့်ကျောင်း/မ	<input checked="" type="checkbox"/>	<input type="checkbox"/>	ဘာရွာဆရာမ	<input type="checkbox"/>	<input type="checkbox"/>	ရေပိုက်သွယ်သူ	<input type="checkbox"/>	<input type="checkbox"/>
အခြား	<input type="checkbox"/>	<input type="checkbox"/>	ပြည်သူ့ကျွမ်းကျင်ရေးလုပ်သား	<input checked="" type="checkbox"/>	<input type="checkbox"/>	စက်ပြင်ဆရာ	<input type="checkbox"/>	<input type="checkbox"/>
မှတ်ချက်			မှတ်ချက်			မှတ်ချက်		

(ဃ) ကျေးရွာသို့ ရောက်ရှိနိုင်သည့် လမ်းအခြေအနေ / ကျေးရွာတစ်ရွာသည် ၎င်း၏ကျေးရွာအုပ်စုနှင့် ဆက်သွယ်ထားသော လမ်းအခြေအနေ (အောက်ပါဇယားကိုညှိပါ။)

ကျေးရွာကြမ်းလမ်း: ကျေးရွာလမ်း: ကွန်ကရစ်လမ်း: မော်တော်ဆိုင်ကယ်လမ်း:
 ကျေးရွာခင်းလမ်း: မြေသားလမ်း: လူသွားလမ်း: အခြား: _____

(င) ကျေးရွာဖွံ့ဖြိုးမှုစီမံချက်

ပိုင်းပါ

(၁) လူထုပတ်ဝန်းကျင်ထိခိုက်မှုမစတင်မီ ဤကျေးရွာတွင်ကျေးရွာဖွံ့ဖြိုးမှု စီမံချက်ရှိခဲ့ပါသလား?

ရှိပါသည်/မရှိပါ/မသိပါ

(၂) ရှိခဲ့ပါလျှင် ဤစီမံချက်ကို မည်သည့် ဝန်ထုပ်ပေးခြင်းဆိုင်ရာဌာနက ပြုလုပ်ခဲ့ပါသနည်း?

နှစ်-----/မသိပါ

(၃) ဤစီမံချက်ကို ဖြည့်ဆည်းပေးအောင်မြင်ခဲ့ပါသလား?

ဖြည့်ဆည်းပေးခြင်းမရှိပါ/မသိပါ

(စ) ခရီးအကွာအဝေး

(၁) ဤကျေးရွာ၏ပတ်ဝန်းကျင်ကျေးရွာအုပ်စု၏ပတ်ဝန်းကျင်ထိခိုက်မှုမရှိမီကတည်းက ဝေးကွာမှုကွာဝေးသနည်း? ပိုင်-၁-၂၂/မသိပါ

(၂) ဤကျေးရွာမှ ၎င်းကျေးရွာအုပ်စု၏ပတ်ဝန်းကျင်ထိခိုက်မှုမရှိမီကတည်းက မြေလျှင်/လမ်း/မော်တော်ဘုတ်/

ခြောက်ခုခု ရာသီတွင်ကြာချိန် ၂၂ မိနစ် ----- ထော်လာဂျီ/မော်တော်ဆိုင်ကယ်) မြေလျှင်/လမ်း/မော်တော်ဘုတ်/ အခြား -----

မိုးရာသီတွင်ကြာချိန် ၂၂ မိနစ် ----- ထော်လာဂျီ/မော်တော်ဆိုင်ကယ်) မြေလျှင်/လမ်း/မော်တော်ဘုတ်/ အခြား -----

(ဆ) ပတ်ဝန်းကျင်ဆိုင်ရာသဘာဝဘေးအန္တရာယ်

ဤကျေးရွာတွင်ရေကြီးခြင်းကိုသို့ သဘာဝဘေးအန္တရာယ်ကျရောက်ဖူးခြင်း ရှိပါသလား။

မရှိပါ ရှိပါသည် ရှိလျှင်ဖော်ပြပါ-----

(ဇ) ကျေးရွာတွင် ဖွဲ့စည်းထားသော အဖွဲ့အစည်းများ

လူထုပတ်ဝန်းကျင်ထိခိုက်မှုမရှိမီ ဤကျေးရွာတွင် ကျေးရွာဖွံ့ဖြိုးရေးအတွက် အစိုးရ(သို့)ရွာသားများကိုယ်တိုင်(သို့) စီမံကိန်းတစ်ခုခုမှ ဖွဲ့စည်းထားသည့် အဖွဲ့အစည်းများရှိပါသလား။

(၁) ကြေးမုံအဖွဲ့ -----

(၂) -----

(ဈ) အထွေထွေအုပ်ချုပ်ရေး ဦးစီးဌာန (GAD) မှ မှတ်တမ်းတင်ထားခြင်း

ဤကျေးရွာသည် အထွေထွေအုပ်ချုပ်ရေး ဦးစီးဌာန (GAD) မှ မှတ်တမ်းတင်ထားမှု ရှိပါသလား။

မရှိပါ ရှိပါသည်

ကျေးရွာခေါင်းဆောင်

အမည် ဦး.၆.၀.၂၇

လက်မှတ်  ဇန်နဝါရီ ၂၈.၉.၂၀၁၇

လူထုစည်းရုံးရေးမှူး

အမည် ဒေါ်အေးစိုးစိန်

လက်မှတ်  ဇန်နဝါရီ ၂၈.၉.၂၀၁၇

ပထမနှစ်စက်ဝန်းကျေးရွာဖွံ့ဖြိုးရေးဦးစားပေးအစီအစဉ်

ပုံစံ - ၈ - ၃ ကျေးရွာဖွံ့ဖြိုးရေး ဦးစားပေးအစီအစဉ် (Form PC 3)

လက်ညှန်စွဲကတ် အဆင့်(၃) ကျေးရွာပျော်ပန်းချက်အစည်းအဝေး ဦးဆုံးသောအခါ ကျေးရွာစီမံကိန်း အထောက်အကူပြု စက်မတီသည် လူထုစည်းရုံးရေးမှူးအကူအညီဖြင့် ဤပုံစံကိုပြည့်စုံအောင် ဖြည့်သွင်းရမည်။	
လူထုစည်းရုံးရေးမှူး/ဝန်ထမ်း အမည် <u>မိန်းမင်းသားမင်း</u>	
ဓနခွဲ <u>၂၄-၁-၂၀၁၇</u>	စက်ဝန်းအား အမှတ်ခြစ်ပါ (✓) <input checked="" type="checkbox"/> စက်ဝန်း(၁) <input type="checkbox"/> စက်ဝန်း(၂) <input type="checkbox"/> စက်ဝန်း(၃) <input type="checkbox"/> စက်ဝန်း(၄)
ပြည်နယ်/တိုင်း <u>ကယား</u>	မြို့နယ် <u>ညိုပွဲကော်</u> ကျေးရွာအုပ်စု <u>ဗြူးပျံ</u> ကျေးရွာ <u>ဗြူးပျံ</u>

က။ အခက်အခဲအတားအဆီးများအားဆေးခန်းခြင်း - ယခုလက်ရှိအခြေအနေတွင် ဤကျေးရွာဖွံ့ဖြိုးတိုးတက်ရေးအတွက် အဓိက အခက်အခဲအတားအဆီးများသည် မည်သည့်များဖြစ်ပါသနည်း။ (အမျိုးသား/သမီး အနည်းဆုံးအခက်အခဲ ၅ ခုစီဖော်ပြပါ)

အမျိုးသား အဖွဲ့မှ တင်ပြသောအခက်အခဲအတားအဆီးများ	အမျိုးသမီး အဖွဲ့မှ တင်ပြသောအခက်အခဲအတားအဆီးများ
၆။ စတုဂံပုံအမျိုးမျိုးဖြင့် ဖွဲ့စည်းပေးရန်လိုအပ်သည်။	၆။ မြစ်ဖျားအနီးမှ ရေယူသောက်ရန် ခက်ခဲသည်။
၇။ မြစ်ရေအောက်ရှိ အိမ်များ ပျက်စီးခြင်းနှင့် အန္တရာယ်ရှိသည်။	၇။ ကျေးရွာအနီးရှိ မြစ်ရေကို အသုံးပြုရန် ခက်ခဲသည်။
၈။ မြစ်ရေအောက်ရှိ အိမ်များ ပျက်စီးခြင်းနှင့် အန္တရာယ်ရှိသည်။	၈။ မြစ်ရေအောက်ရှိ အိမ်များ ပျက်စီးခြင်းနှင့် အန္တရာယ်ရှိသည်။
၉။ ကျေးရွာအနီးရှိ မြစ်ရေကို အသုံးပြုရန် ခက်ခဲသည်။	၉။ ကျေးရွာအနီးရှိ မြစ်ရေကို အသုံးပြုရန် ခက်ခဲသည်။
၅။	၅။

ခ။ မျှော်မှန်းခြင်း - နောင်လာမည့် (၅) နှစ် အတွင်း ကျေးရွာဖွံ့ဖြိုးရေး မျှော်မှန်းလျာထားချက်များအား တင်ပြပါ။

အမျိုးသားအဖွဲ့မှ တင်ပြသောမျှော်မှန်းချက်များ	အမျိုးသမီးအဖွဲ့မှ တင်ပြသောမျှော်မှန်းချက်များ
၆။ ကျေးရွာအနီးရှိ မြစ်ရေကို အသုံးပြုရန် ခက်ခဲသည်။	၆။ မြစ်ဖျားအနီးမှ ရေယူသောက်ရန် ခက်ခဲသည်။
၇။ မြစ်ရေအောက်ရှိ အိမ်များ ပျက်စီးခြင်းနှင့် အန္တရာယ်ရှိသည်။	၇။ ကျေးရွာအနီးရှိ မြစ်ရေကို အသုံးပြုရန် ခက်ခဲသည်။
၈။ မြစ်ရေအောက်ရှိ အိမ်များ ပျက်စီးခြင်းနှင့် အန္တရာယ်ရှိသည်။	၈။ မြစ်ရေအောက်ရှိ အိမ်များ ပျက်စီးခြင်းနှင့် အန္တရာယ်ရှိသည်။
၉။ ကျေးရွာအနီးရှိ မြစ်ရေကို အသုံးပြုရန် ခက်ခဲသည်။	၉။ ကျေးရွာအနီးရှိ မြစ်ရေကို အသုံးပြုရန် ခက်ခဲသည်။
၅။	၅။

ဂ။ လူထုစီမံကိန်း၏ လာမည့် (၄) နှစ်အတွက် အကျိုးဝင်သော ဦးစားပေး ဖွံ့ဖြိုးတိုးတက်မှု လုပ်ငန်း အစီအစဉ်များအားဖော်ပြပါ။

အဆင့်	ကျေးရွာအတွက် ဦးစားပေး ဖွံ့ဖြိုးတိုးတက်မှု လုပ်ငန်းစဉ်များ	အဆိုပြုသူ (အမျိုးသားများ/ အမျိုးသမီးများ/အမျိုးသား+ အမျိုးသမီး)	ခန့်မှန်းကုန်ကျ စရိတ်	အကျိုးစီးပွားခွင့်ရှိသူ ခန့်မှန်းခြေ အရေအတွက်
၁				
၂				
၃				
၄				
၅				

၁၁။ လူထုစီမံကိန်း၏ လာမည့် (၄) နှစ်အတွက် အကျွမ်းဝင်သော ဦးစားပေး ဖွံ့ဖြိုးတိုးတက်မှု လုပ်ငန်း အစီအစဉ်များအားဖော်ပြပါ။

အဆင့်	ကျေးရွာအတွက် ဦးစားပေး ဖွံ့ဖြိုး တိုးတက်မှု လုပ်ငန်းစဉ်များ	အဆိုပြုသူ (အမျိုးသားများ/ အမျိုးသမီးများ/အမျိုးသား+ အမျိုးသမီး)	အခန်းကဏ္ဍ
၁	မအေးမအေးခင်း	m	
၂	အစိုးရတိုက်အတွင်း မရိပ်က	m	
၃	ရိပ်ခန်းလှမ်းအေးမအေးခင်း	w	
၄	ကျေးရွာအတွင်း ချွင်းချောင်း	m	
၅			

ခေါင်းဆောင်၊ ကျေးရွာစီမံကိန်းအထောက်အကူပြုကော်မတီမှ အတည်ပြုသည်။

အမည် ဒေါ်အေးအေး လက်မှတ် Law ခန့်မှန်း 14.2.2022

ဒုတိယနှစ်စက်ဝန်းကျေးရွာဖွံ့ဖြိုးရေးဦးစားပေးလုပ်ငန်းအစီအစဉ်

ပုံစံ - စ - ၃ ကျေးရွာဖွံ့ဖြိုးရေး ဦးစားပေးအစီအစဉ် (Form PC 3)

လမ်းညွှန်ချက်၊ အဆင့်(၃) ကျေးရွာမျှော်မှန်းချက်အစည်းအဝေး ပြီးဆုံးသောအခါ ကျေးရွာစီမံကိန်း အထောက်အကူပြု ကော်မတီသည် လူထုစည်းရုံးရေးမှူးအကူအညီဖြင့် ဤပုံစံကိုပြည့်စုံအောင် ဖြည့်သွင်းရမည်။			
လူထုစည်းရုံးရေးမှူး/ဝန်ထမ်း အမည် ဒေါ်လှစိုးယုအေး			
နေ့စွဲ 21. 10. 2017	စက်ဝန်းအား အမှတ်ခြစ်ပါ (✓) □ စက်ဝန်း(၁) <input checked="" type="checkbox"/> စက်ဝန်း(၂) □ စက်ဝန်း(၃) □ စက်ဝန်း(၄)		
ပြည်နယ်/တိုင်း ကယား	မြို့နယ် ရှင်ကော်	ကျေးရွာအုပ်စု ရွာသစ်	ကျေးရွာ နားလင်းစံ

က။ အခက်အခဲအတားအဆီးများအားဆွေးနွေးခြင်း - ယခုလက်ရှိအခြေအနေတွင် ဤကျေးရွာဖွံ့ဖြိုးတိုးတက်ရေးအတွက် အဓိက အခက်အခဲအတားအဆီးများသည် မည်သည်များဖြစ်ပါသနည်း။ (အမျိုးသား/သမီး အနည်းဆုံးအခက်အခဲ ၅ ခုစီဖော်ပြပါ)

အမျိုးသား အဖွဲ့မှ တင်ပြသောအခက်အခဲအတားအဆီးများ	အမျိုးသမီး အဖွဲ့မှ တင်ပြသောအခက်အခဲအတားအဆီးများ
၁။ မိုးတွင်းတွင် ဗွက်ထု ပြီး ငွေရောင်းရခြင်း နည်းပါးခြင်း၊ ဆိုင်ကားများ ဖြစ်နေခြင်း	၁။ မိုးတွင်း ဗွက်ထု ကလေးသူငယ်များ နှစ်စဉ် ဝတ်စားရန် ခက်ခဲခြင်း
၂။ ရေရရှိရန် ခက်ခဲခြင်း၊ ရေရရှိရန် ခက်ခဲခြင်း၊ ရေရရှိရန် ခက်ခဲခြင်း	၂။ ဆေးကုသရေး ကျေးရွာအတွင်း ရေအချို့ကို စောင့်မျှော်နေရခြင်း၊ ရေရရှိရန် ခက်ခဲခြင်း
၃။ မြေရေညစ်ညမ်းခြင်း၊ မြေရေညစ်ညမ်းခြင်း၊ မြေရေညစ်ညမ်းခြင်း	၃။ ဥပမာချက် နှစ်စဉ် ဝတ်စားရန် ခက်ခဲခြင်း ဖြစ်နေခြင်း၊ ဆိုင်ကား ဖြစ်နေခြင်း
၄။ မြေရေညစ်ညမ်းခြင်း၊ မြေရေညစ်ညမ်းခြင်း၊ မြေရေညစ်ညမ်းခြင်း	၄။ မြေရေညစ်ညမ်းခြင်း၊ မြေရေညစ်ညမ်းခြင်း၊ မြေရေညစ်ညမ်းခြင်း
၅။ မြေရေညစ်ညမ်းခြင်း၊ မြေရေညစ်ညမ်းခြင်း၊ မြေရေညစ်ညမ်းခြင်း	၅။ မြေရေညစ်ညမ်းခြင်း၊ မြေရေညစ်ညမ်းခြင်း၊ မြေရေညစ်ညမ်းခြင်း
၆။ မြေရေညစ်ညမ်းခြင်း၊ မြေရေညစ်ညမ်းခြင်း၊ မြေရေညစ်ညမ်းခြင်း	၆။ မြေရေညစ်ညမ်းခြင်း၊ မြေရေညစ်ညမ်းခြင်း၊ မြေရေညစ်ညမ်းခြင်း
၇။ မြေရေညစ်ညမ်းခြင်း၊ မြေရေညစ်ညမ်းခြင်း၊ မြေရေညစ်ညမ်းခြင်း	၇။ မြေရေညစ်ညမ်းခြင်း၊ မြေရေညစ်ညမ်းခြင်း၊ မြေရေညစ်ညမ်းခြင်း
၈။ မြေရေညစ်ညမ်းခြင်း၊ မြေရေညစ်ညမ်းခြင်း၊ မြေရေညစ်ညမ်းခြင်း	၈။ မြေရေညစ်ညမ်းခြင်း၊ မြေရေညစ်ညမ်းခြင်း၊ မြေရေညစ်ညမ်းခြင်း
၉။ မြေရေညစ်ညမ်းခြင်း၊ မြေရေညစ်ညမ်းခြင်း၊ မြေရေညစ်ညမ်းခြင်း	၉။ မြေရေညစ်ညမ်းခြင်း၊ မြေရေညစ်ညမ်းခြင်း၊ မြေရေညစ်ညမ်းခြင်း

ခ။ မျှော်မှန်းခြင်း - နောင်လာမည့် (၅) နှစ် အတွင်း ကျေးရွာဖွံ့ဖြိုးရေး မျှော်မှန်းလျာထားချက်များအား တင်ပြပါ။

အမျိုးသားအဖွဲ့မှ တင်ပြသောမျှော်မှန်းချက်များ	အမျိုးသမီးအဖွဲ့မှ တင်ပြသောမျှော်မှန်းချက်များ
၁။ စက်ဝိုင်း၊ ဆိုင်ကားများ ဝန်ထောက်များ နှစ်စဉ် ဝတ်စားရန် ခက်ခဲခြင်း၊ ဆိုင်ကား ဖြစ်နေခြင်း	၁။ မိုးတွင်း သားစား နှစ်စဉ် ဝတ်စားရန် ခက်ခဲခြင်း၊ ဆိုင်ကား ဖြစ်နေခြင်း
၂။ ဆေးကုသရေး ကျေးရွာအတွင်း ရေအချို့ကို စောင့်မျှော်နေရခြင်း၊ ရေရရှိရန် ခက်ခဲခြင်း	၂။ နှစ်စဉ် ဆေးကုသရေး ကျေးရွာအတွင်း ရေအချို့ကို စောင့်မျှော်နေရခြင်း၊ ရေရရှိရန် ခက်ခဲခြင်း
၃။ မြေရေညစ်ညမ်းခြင်း၊ မြေရေညစ်ညမ်းခြင်း၊ မြေရေညစ်ညမ်းခြင်း	၃။ ဥပမာချက် ဝတ်စားရန် ခက်ခဲခြင်း ဖြစ်နေခြင်း၊ ဆိုင်ကား ဖြစ်နေခြင်း
၄။ မြေရေညစ်ညမ်းခြင်း၊ မြေရေညစ်ညမ်းခြင်း၊ မြေရေညစ်ညမ်းခြင်း	၄။ မြေရေညစ်ညမ်းခြင်း၊ မြေရေညစ်ညမ်းခြင်း၊ မြေရေညစ်ညမ်းခြင်း
၅။ မြေရေညစ်ညမ်းခြင်း၊ မြေရေညစ်ညမ်းခြင်း၊ မြေရေညစ်ညမ်းခြင်း	၅။ မြေရေညစ်ညမ်းခြင်း၊ မြေရေညစ်ညမ်းခြင်း၊ မြေရေညစ်ညမ်းခြင်း
၆။ မြေရေညစ်ညမ်းခြင်း၊ မြေရေညစ်ညမ်းခြင်း၊ မြေရေညစ်ညမ်းခြင်း	၆။ မြေရေညစ်ညမ်းခြင်း၊ မြေရေညစ်ညမ်းခြင်း၊ မြေရေညစ်ညမ်းခြင်း
၇။ မြေရေညစ်ညမ်းခြင်း၊ မြေရေညစ်ညမ်းခြင်း၊ မြေရေညစ်ညမ်းခြင်း	၇။ မြေရေညစ်ညမ်းခြင်း၊ မြေရေညစ်ညမ်းခြင်း၊ မြေရေညစ်ညမ်းခြင်း
၈။ မြေရေညစ်ညမ်းခြင်း၊ မြေရေညစ်ညမ်းခြင်း၊ မြေရေညစ်ညမ်းခြင်း	၈။ မြေရေညစ်ညမ်းခြင်း၊ မြေရေညစ်ညမ်းခြင်း၊ မြေရေညစ်ညမ်းခြင်း
၉။ မြေရေညစ်ညမ်းခြင်း၊ မြေရေညစ်ညမ်းခြင်း၊ မြေရေညစ်ညမ်းခြင်း	၉။ မြေရေညစ်ညမ်းခြင်း၊ မြေရေညစ်ညမ်းခြင်း၊ မြေရေညစ်ညမ်းခြင်း

ဂ။ လူထုစီမံကိန်း၏ လာမည့် (၄) နှစ်အတွက် အကျုံးဝင်သော ဦးစားပေး ဖွံ့ဖြိုးတိုးတက်မှု လုပ်ငန်း အစီအစဉ်များအားဖော်ပြပါ။

အဆင့်	ကျေးရွာအတွက် ဦးစားပေး ဖွံ့ဖြိုးတိုးတက်မှု လုပ်ငန်းစဉ်များ	အဆိုပြုသူ (အမျိုးသားများ/ အမျိုးသမီးများ/အမျိုးသား+ အမျိုးသမီး)	ခန့်မှန်းကုန်ကျ စရိတ်	အကျိုးခံစားခွင့်ရှိသူ ခန့်မှန်းခြေ အရေ အတွက်
၁	အစားအသောက်	m + ၈	၁၇၀	၅၅၉၅
၂	ရေဆွတ်ဆေး ခြင်း	m + ၈		
၃	လမ်းဖိတ်ဆွတ်ဆေးခြင်း	m + ၈		
၄	မူးကြီးကျောင်းတိုးချဲ့ရေးအစီအစဉ်	၈		
၅				
၆				
၇				
၈				

ဃ။ လူထုစီမံကိန်း၏ လာမည့် (၄) နှစ်အတွက် အကျိုးမဝင်သော ဦးစားပေး ဖွံ့ဖြိုးတိုးတက်မှု လုပ်ငန်း အစီအစဉ်များအားဖော်ပြပါ။

အဆင့်	ကျေးရွာအတွက် ဦးစားပေး ဖွံ့ဖြိုး တိုးတက်မှု လုပ်ငန်းစဉ်များ	အဆိုပြုသူ (အမျိုးသားများ/ အမျိုးသမီးများ/အမျိုးသား+ အမျိုးသမီး)	အခန်းကဏ္ဍ
၁	ဆေးပေးခန်းမဆောက်လုပ်ရေး	m	
၂	စာကြည့်တိုက်ဆောက်လုပ်ရေး	m	
၃	ကျွန်းဆိပ်ဖွံ့ဖြိုးရေးအစီအစဉ်	m	
၄			

ခေါင်းဆောင်၊ ကျေးရွာစီမံကိန်းအထောက်အကူပြုကော်မတီမှ အတည်ပြုသည်။

အမည် ဦးဘဂျော် လက်မှတ် Best နေ့စွဲ ၂၁. ၁၀. ၂၀၁၇

၈။ လူထုစီမံကိန်း၏ လာမည့် (၄) နှစ်အတွက် အကျုံးဝင်သော ဦးစားပေး ဖွံ့ဖြိုးတိုးတက်မှု လုပ်ငန်း အစီအစဉ်များအားဖော်ပြပါ။

ဦးစားပေးအဆင့်	ကျေးရွာအတွက် ဦးစားပေး ဖွံ့ဖြိုးတိုးတက်မှု လုပ်ငန်းစဉ်များ	အဆိုပြုသူ	အခန်းကဏ္ဍ	ဦးစားပေးအဆင့် သတ်မှတ်ချက်	ခန့်မှန်းကုန်ကျစရိတ်	အကျိုးခံစားခွင့်ရှိသူ ခန့်မှန်းခြေအရေအတွက်		
						ကျား	မ	ပေါင်း
၁	ရွာထဲတွင် ကျွဲတောင်ပျော့ လုပ်ငန်းစဉ်	၈ + ၁၁	လမ်းမပန်းဆန်းပျော့ရေး	၁	-	၃၅၀	၃၄၈	၆၉၈
၂	ကျွဲတောင်ပျော့ လုပ်ငန်းစဉ်	၈ + ၁၀	ယုဘာကျားဆေးကုရေး	၂	-	၃၅၀	၃၄၈	၆၉၈
၃	ကျွဲတောင်ပျော့ လုပ်ငန်းစဉ်	၈ + ၁၁	ကျေးဥပဒေဆေးကုရေး	၃	-	၃၅၀	၃၄၈	၆၉၈
၄	ကျွဲတောင်ပျော့ လုပ်ငန်းစဉ်	၈ + ၁၁	ကျွဲတောင်ပျော့ရေး	၄	-	၃၅၀	၃၄၈	၆၉၈
၅	လမ်းမပန်းဆန်းပျော့ လုပ်ငန်းစဉ်	၈ + ၁၁	မီးလင်းရေး	၅	-	၃၅၀	၃၄၈	၆၉၈
၆	ကျွဲတောင်ပျော့ လုပ်ငန်းစဉ်	၈ + ၁၁		၆	-	၃၅၀	၃၄၈	၆၉၈
၇								
၈								

၉။ လူထုစီမံကိန်း၏ လာမည့် (၄) နှစ်အတွက် အကျုံးဝင်သော ဦးစားပေး ဖွံ့ဖြိုးတိုးတက်မှု လုပ်ငန်း အစီအစဉ်များအားဖော်ပြပါ။

အဆင့်	ကျေးရွာအတွက် ဦးစားပေး ဖွံ့ဖြိုးတိုးတက်မှု လုပ်ငန်းစဉ်များ	အဆိုပြုသူ (အမျိုးသားများ/ အမျိုးသမီးများ/ အမျိုးသား+ အမျိုးသမီး)	အခန်းကဏ္ဍ
၁	ပျော့တောင်ပျော့ လုပ်ငန်းစဉ်	၈	လမ်းမပန်းဆန်းပျော့ရေး
၂	ကျွဲတောင်ပျော့ လုပ်ငန်းစဉ်	၈	မီးလင်းရေး
၃	ကျွဲတောင်ပျော့ လုပ်ငန်းစဉ်	၁၀	လမ်းမပန်းဆန်းပျော့ရေး
၄	ကျွဲတောင်ပျော့ လုပ်ငန်းစဉ်	၁၁	လမ်းမပန်းဆန်းပျော့ရေး
၅	ကျွဲတောင်ပျော့ လုပ်ငန်းစဉ်	၈	ကျွဲတောင်ပျော့ရေး
၆			
၇			
၈			

ခေါင်းဆောင်၊ ကျေးရွာစီမံကိန်းအထောက်အကူပြုကော်မတီမှအတည်ပြုသည်။

အမည် ----- လက်မှတ် ----- နေ့စွဲ -----

၈။ လူထုစီမံကိန်း၏ လာမည့် (၄) နှစ်အတွက် အကျုံးဝင်သော ဦးစားပေး ဖွံ့ဖြိုးတိုးတက်မှု လုပ်ငန်း အစီအစဉ်များအားဖော်ပြပါ။

ဦးစားပေး အဆင့်	ကျေးရွာအတွက် ဦးစားပေး ဖွံ့ဖြိုးတိုးတက်မှု လုပ်ငန်းစဉ်များ	အဆိုပြုသူ	အခန်းကဏ္ဍ	ဦးစားပေး အဆင့် သတ်မှတ်ချက်	ခန့်မှန်း ကုန်ကျစရိတ်	အကျိုးခံစားခွင့်ရှိသူ ခန့်မှန်းခြေအရေအတွက်		
						ကျား	မ	ပေါင်း
၁ ✓	ကျေးရွာအတွက် ဦးစားပေး ဖွံ့ဖြိုးတိုးတက်မှု လုပ်ငန်းစဉ်များ	၈ + ၁၀	ကျေးရွာအတွက်	၁	-	၂၂၂	၂၁၀	၄၃၂
၂	ကျေးရွာအတွက် ဦးစားပေး ဖွံ့ဖြိုးတိုးတက်မှု လုပ်ငန်းစဉ်များ	၈ + ၁၀	ကျေးရွာအတွက်	၂	၂၀၅,၀၀၀	၂၂၂	၂၁၀	၄၃၂
၃	ကျေးရွာအတွက် ဦးစားပေး ဖွံ့ဖြိုးတိုးတက်မှု လုပ်ငန်းစဉ်များ	၈ + ၁၀	ကျေးရွာအတွက်	၃	၁၇၅,၀၀၀	၂၂၂	၂၁၀	၄၃၂
၄ ✓	ကျေးရွာအတွက် ဦးစားပေး ဖွံ့ဖြိုးတိုးတက်မှု လုပ်ငန်းစဉ်များ	၈ + ၁၀	ကျေးရွာအတွက်	၄	၂၀၀,၀၀၀	၂၂၂	၂၁၀	၄၃၂
၅	ကျေးရွာအတွက် ဦးစားပေး ဖွံ့ဖြိုးတိုးတက်မှု လုပ်ငန်းစဉ်များ	၈ + ၁၀	ကျေးရွာအတွက်	၅	၁၀၀,၀၀၀	၂၂၂	၂၁၀	၄၃၂
၆								
၇								
၈								

၉။ လူထုစီမံကိန်း၏ လာမည့် (၄) နှစ်အတွက် အကျုံးဝင်သော ဦးစားပေး ဖွံ့ဖြိုးတိုးတက်မှု လုပ်ငန်း အစီအစဉ်များအားဖော်ပြပါ။

အဆင့်	ကျေးရွာအတွက် ဦးစားပေး ဖွံ့ဖြိုးတိုးတက်မှု လုပ်ငန်းစဉ်များ	အဆိုပြုသူ (အမျိုးသားများ/ အမျိုးသမီးများ/ အမျိုးသား + အမျိုးသမီး)	အခန်းကဏ္ဍ
၁ ✓	ကျေးရွာအတွက် ဦးစားပေး ဖွံ့ဖြိုးတိုးတက်မှု လုပ်ငန်းစဉ်များ	၈ + ၁၀	ကျေးရွာအတွက်
၂ ✓	ကျေးရွာအတွက် ဦးစားပေး ဖွံ့ဖြိုးတိုးတက်မှု လုပ်ငန်းစဉ်များ	၈	ကျေးရွာအတွက်
၃ ✓	ကျေးရွာအတွက် ဦးစားပေး ဖွံ့ဖြိုးတိုးတက်မှု လုပ်ငန်းစဉ်များ	၆	ကျေးရွာအတွက်
၄ ✓	ကျေးရွာအတွက် ဦးစားပေး ဖွံ့ဖြိုးတိုးတက်မှု လုပ်ငန်းစဉ်များ	၈ + ၁၀	ကျေးရွာအတွက်
၅ ✓	ကျေးရွာအတွက် ဦးစားပေး ဖွံ့ဖြိုးတိုးတက်မှု လုပ်ငန်းစဉ်များ	၈ + ၁၀	ကျေးရွာအတွက်
၆			
၇			
၈			

ခေါင်းစောင်၊ ကျေးရွာစီမံကိန်းအထောက်အကူပြုကော်မတီမှအတည်ပြုသည်။

အမည် ဦးခင်ဂုဗ် လက်မှတ် Bster နေ့ရက် ၁၈.၇.၂၀၂၄

ကဏ္ဍအလိုက်ဦးစားပေးဖွံ့ဖြိုးရေးလုပ်ငန်းစဉ်များ

ကဏ္ဍ	စဉ်	လုပ်ငန်းအမျိုးအစား	အဆိုပြုသူ (အမှန်ဖြစ်ရန်)			ခုနစ်	ထောက်ပံ့မည့်အဖွဲ့ အစည်း(သို့) ဌာန	မှတ် ချက်
			ကျား	မ	ကျား +မ			
အခြေခံအဆောက်အအုံကဏ္ဍ (လမ်း၊ တံတား၊ ရေရရှိရေး၊ မီးလင်းရေး)	၁	ရေသွယ်ယူခြင်း			✓			
	၂	ခန်းမဆောင်တည်ဆောက်ခြင်း			✓			
	၃	ရွာတွင်းကျောက်ချောလမ်းခင်းခြင်း			✓			
	၄	လမ်းမီးသွယ်တန်းခြင်း			✓			
	၅							
	၆							
	၇							
လူမှုဖွံ့ဖြိုးရေးကဏ္ဍ (ပညာရေး၊ ကျန်းမာရေးနှင့် ဆိုင်သော အဆောက်အအုံများနှင့် အခြားလိုအပ်ချက်များ)	၁	မူကြိုကျောင်းတည်ဆောက်ခြင်း			✓			
	၂	ဆေးပေးခန်းတည်ဆောက်ခြင်း			✓			
	၃							
	၄							
	၅							
အသက်မွေးဝမ်းကြောင်းကဏ္ဍ	၁	ပြောင်း၊ စပါးစိုက်ပျိုးရေးနည်းပညာပေးသင်တန်း			✓			
	၂	လျှပ်စစ်၊ ဆိုင်ကယ်စက်ပြင်သင်တန်း	✓					
	၃	ဆပ်ပြာချက်သင်တန်း		✓				
	၄							
	၅							
	၆							
	၇							
ဘေးအန္တရာယ်လျှော့ချရေး	၁							
	၂							

	၃							
	၄							
	၅							
အခြားကဏ္ဍ(ဌာနဆိုင်ရာများသို့ လွှဲပြောင်းနိုင်ခြင်းနှင့် အကောင် အထည် ဖော်နိုင်ခြင်းမရှိသောလုပ်ငန်းများ)	၁	စာကြည့်တိုက်စာအုပ်၊ပရိသေသ ဂထောက်ပံ့ခြင်း			✓			
	၂							
	၃							
	၄							
	၅							
	၆							
	၇							
	၈							

ဦးစားပေးလုပ်ငန်းအကျဉ်းချုပ်ဇယား

စဉ်	လုပ်ငန်းအမည်	ဦးစားပေးအဆင့်	အဆိုပြုသူ (ကျား)	အဆိုပြုသူ (မ)	အဆိုပြုသူ (ကျား+မ)	မှတ်ချက်
၁။	ရေသွယ်ယူခြင်း	၁			✓	
၂။	ခန်းမဆောင်တည်ဆောက်ခြင်း	၂			✓	
၃။	ရွာတွင်းကျောက်ချောလမ်းခင်းခြင်း	၃			✓	
၄။	လမ်းမီးသွယ်တန်းခြင်း	၄			✓	
၅။	မူကြိုကျောင်းအသစ်တည်ဆောက်ခြင်း	၅			✓	
၆။	လှုပ်စစ်ဆိုင်ကယ် စက်ပြင်သင်တန်း	၆	✓			
၇။	ပြောင်းစပါးစိုက်ပျိုးရေးနည်းပညာသင်တန်း	၇			✓	
၈။	ဆပ်ပြာချက်သင်တန်း	၈		✓		
၉။	စာကြည့်တိုက်အတွက် စာအုပ်ပရိဘောဂ ထောက်ပံ့ခြင်း	၉			✓	
၁၀။	ဆေးပေးခန်းတည်ဆောက်ခြင်း	၁၀			✓	
၁၁။						
၁၂။						
၁၃။						

ပါဝင်ဆွေးနွေးသူ

ကျား - ၁၂ဦး

မ - ၄၂ဦး

မှတ်တမ်းတင်သူ

အမည်- ဒေါ်လှစီးယာအေးမွန်

ရာထူး - လူထုစည်းရုံးရေးမှူး

လုပ်ငန်းဆောင်ရွက်မှုမှတ်တမ်းဓါတ်ပုံများ

