

ပြည်ထောင်စုသမ္မတမြန်မာနိုင်ငံတော်အစိုးရ
စိုက်ပျိုးရေး ၊ မွေးမြူရေးနှင့်ဆည်မြောင်းဝန်ကြီးဌာန
ကျေးလက်ဒေသဖွံ့ဖြိုးတိုးတက်ရေးဦးစီးဌာန
ရမည်းသင်းမြို့နယ်



လူထုဗဟိုပြုစီမံကိန်း

National Community Driven Development Project
(NCDDP)



ကျေးရွာဖွံ့ဖြိုးရေးအစီအစဉ်

Village Development Plan (VDP)

နွားကူး ကျေးရွာ၊ ကန်ဘဲ့ ကျေးရွာအုပ်စု

၂၀၁၈ခုနှစ်

| မာတိကာ | | |
|--------|--|-----------------|
| စဉ် | အကြောင်းအရာ | စာမျက်နှာအမှတ် |
| ၁ | မြို့နယ်မြေပုံ | ၃ |
| ၂ | ကျေးရွာအုပ်စုမြေပုံနှင့် ကျေးရွာတည်နေရာ | ၄ |
| ၃ | အုပ်စုတွင်ပါဝင်သောကျေးရွာများစာရင်း | ၅ |
| ၄ | ကျေးရွာအခြေခံအချက်အလက်များ (ကျေးရွာသမိုင်းကြောင်း) | ၅ မှ ၈ |
| ၅ | လူထုပူးပေါင်းပါဝင်သောလူမှုဆန်းစစ်ခြင်းနှင့်အကဲဖြတ်ခြင်းလုပ်ငန်းစဉ် (PSA)အကျဉ်းချုပ်ဇယား | ၉ မှ ၁၀ |
| ၆ | ကျေးရွာဖွံ့ဖြိုးရေးအစီအစဉ်အတွက်အသုံးပြုခဲ့သော PRA tools များနှင့်တစ်ခုချင်းစီ အတွက်သုံးသပ်ချက်များ | ၁၁ မှ ၂၃ |
| ၇ | ကော်မတီဝင်များရွေးချယ်ခြင်းနှင့်ကျေးရွာဖွံ့ဖြိုးရေးအစီအစဉ်ဆောင်ရွက်မှုမှတ်တမ်းခါတ်ပုံများ | ၂၄ |
| ၈ | ကျေးရွာအချက်အလက် (ပုံစံ-၁) | နောက်ဆက်တွဲ - က |
| ၉ | စီမံကိန်းစက်ဝန်းအချိန်ဇယား (ပုံစံ-၂) | နောက်ဆက်တွဲ - ခ |
| ၁၀ | ကျေးရွာဖွံ့ဖြိုးရေးဦးစားပေးအစီအစဉ် (ပုံစံ-၃) | နောက်ဆက်တွဲ - ဂ |
| ၁၁ | ကျေးရွာအုပ်စုစီမံကိန်းလုပ်ငန်းခွဲရွေးချယ်ခြင်း (ပုံစံ-၄) | နောက်ဆက်တွဲ - ဃ |
| ၁၂ | အစည်းအဝေးမှတ်တမ်းများ(ပထမအကြိမ်၊ဒုတိယအကြိမ်) | နောက်ဆက်တွဲ - င |
| ၁၃ | ကဏ္ဍအလိုက်ဦးစားပေးဖွံ့ဖြိုးရေးလုပ်ငန်းစဉ်များ | နောက်ဆက်တွဲ - စ |

၁။ မြို့နယ်မြေပုံ

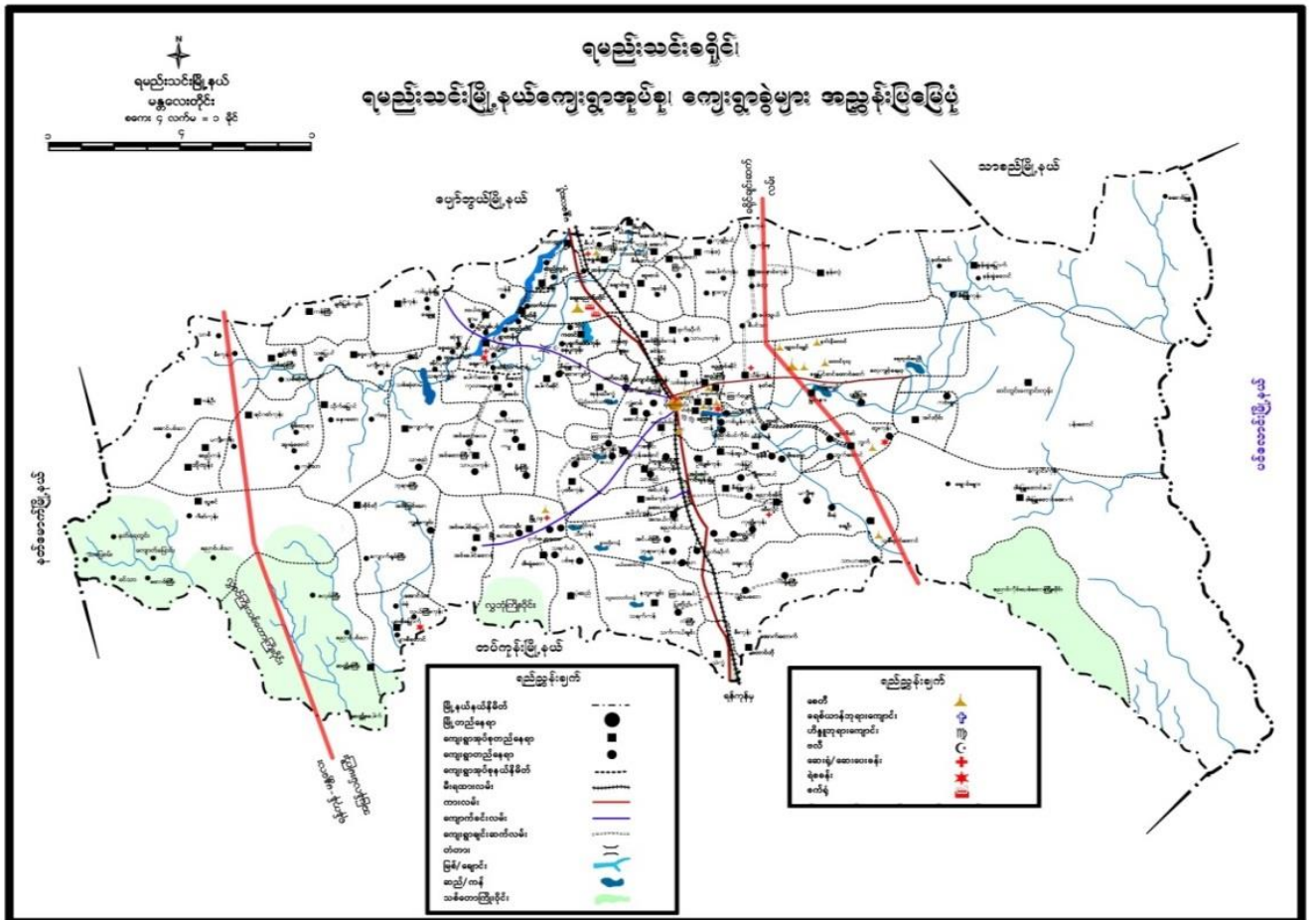

၂။ ကျေးရွာအုပ်စုမြေပုံနှင့် ကျေးရွာတည်နေရာ

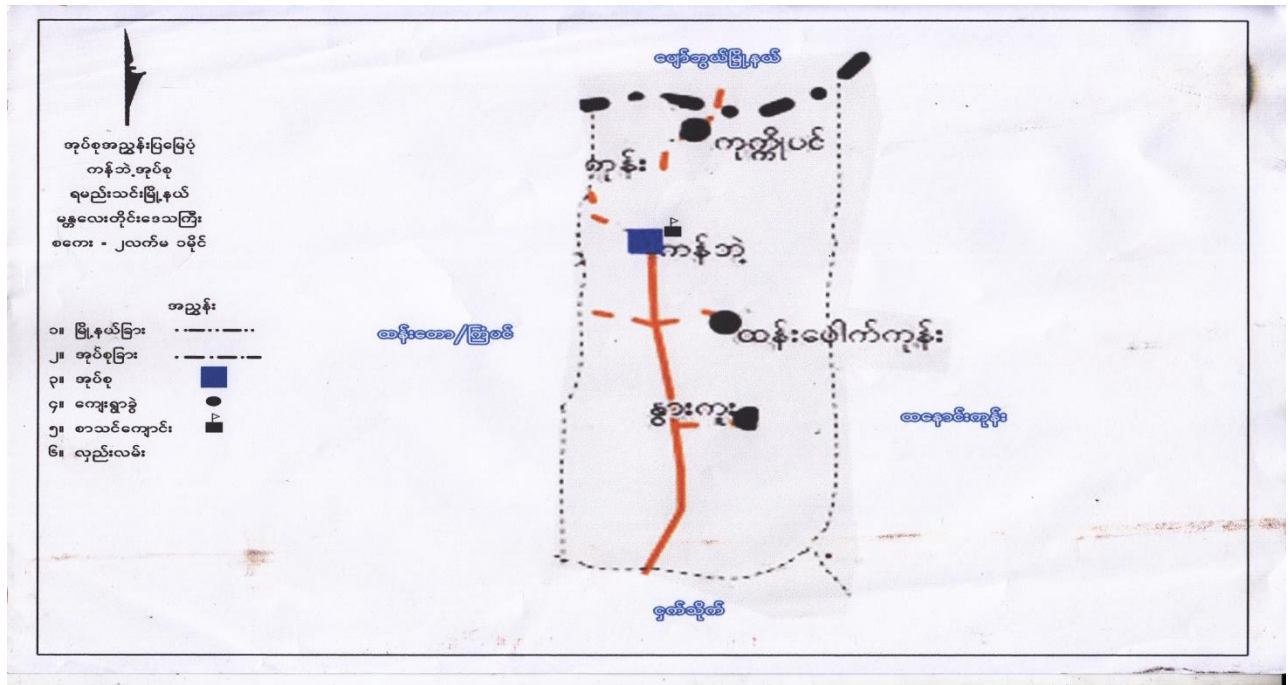

၃။ အုပ်စုတွင်ပါဝင်သောကျေးရွာများစာရင်း

| စဉ် | ကျေးရွာအုပ်စုအမည် | ကျေးရွာအမည် | မှတ်ချက် |
|-----|-------------------|----------------|----------|
| ၁ | ကန်ဘုံ | ကန်ဘုံ | |
| ၂ | | ခွားကူး | |
| ၃ | | ထန်းပေါက်ကုန်း | |
| ၄ | | ကုက္ကိုပင် | |

၄။ ကျေးရွာအခြေခံအချက်အလက်များ

| စဉ် | အကြောင်းအရာ | အရေအတွက် | |
|-----|--|-------------------------------------|-----------------|
| ၁ | အိမ်ထောင်စုအရေအတွက် | ၁၉၀ | |
| ၂ | လူဦးရေ (ကျား၊မ) | ၇၉၇ | ကျား-၃၆၄/မ -၄၃၃ |
| ၃ | အခြေခံအဆောက်အအုံများ | မူလတန်းကျောင်း | |
| ၄ | ကျွမ်းကျင်သူများ | ကျောင်းဆရာမ ၊ လက်သမား ၊ ပန်းရံ ၊ | |
| ၅ | ကျေးရွာသို့ ရောက်ရှိနိုင်သောလမ်းအခြေ အနေ | မြေသားလမ်း | |
| ၆ | သဘာဝဘေးအန္တရာယ် | ရှိ(လေဘေး -၂၀၁၆) | |
| ၇ | အထွေထွေအုပ်ချုပ်ရေးဦးစီးဌာနမှမှတ်တမ်း တင်ထားခြင်း | ရှိပါသည် | |

(၅) လူထုပူးပေါင်းပါဝင်သောလူမှုဆန်းစစ်ခြင်းနှင့်အကဲဖြတ်ခြင်းလုပ်ငန်းစဉ် (PSA/PRA)အကျဉ်းချုပ်ဇယား

| စဉ် | အကြောင်းအရာ | ရက်စွဲ | ဦးတည်အုပ်စု | တက်ရောက်သူ | | | အဓိကဆွေးနွေးချက်များ |
|-----|---|------------|---|------------|---|--------|--|
| | | | | ကျား | မ | ပေါင်း | |
| ၁ | လူမှုရေးနှင့်အရင်းအမြစ်ပြုပြင်မှု | ၂၇.၁၁.၂၀၁၇ | စေတနာ့ဝန်ထမ်း၊ အမျိုးသား၊ အမျိုးသမီး | ၇ | ၃ | ၁၀ | လမ်းပန်းဆက်သွယ်ရေးအခြေအခြေအနေ၊ အခြေခံအဆောက်အအုံများ၊ လယ်ယာမြေများ၊ မြစ်ချောင်းများ၊ ရေတွင်းရေရတွင်းရေကန်များ၊ သစ်တောများ၊ ဆည်မြောင်းများ။ |
| ၂ | ဥစ္စာနေပိုင်ဆိုင်မှု၊ အဆင့်များသုံးသပ်ခြင်း | ၇.၁၁.၂၀၁၇ | ပြေလည်သောအုပ်စု၊ အလယ်အလတ်အုပ်စု၊ မပြေလည်သောအုပ်စု | ၁၅ | ၇ | ၂၂ | ပိုင်ဆိုင်မှုစံနှုန်းများသတ်မှတ်မှုတ်ခြင်း၊ စံနှုန်းများအပေါ်အခြေခံပြီးအဆင့်သတ်မှတ်ပိုင်သော အိမ်ထောင်စုအရေအတွက်ခန့်မှန်းခြင်း၊ အဓိကအသက်အသက်မွေးဝမ်းကြောင်းလုပ်ငန်းများအားမှတ်တမ်းတင်ခြင်း။ |
| ၃ | ပိုင်ဆိုင်မှုသုံးသပ်ခြင်း | ၇.၁၁.၂၀၁၇ | အမျိုးသားများ၊ အမျိုးသမီးများ | ၁၀ | ၅ | ၁၅ | ပိုင်ဆိုင်မှုအပေါ် အမျိုးသား၊ အမျိုးသမီးထိန်းချုပ်လွှမ်းမိုးမှုအခြေအနေများအားဆွေးနွေးမှတ်တမ်းတင်ခြင်း။ |
| ၄ | ကျား-မအခန်းကဏ္ဍ သုံးသပ်ခြင်း (cobweb) | ၂၇.၁၁.၂၀၁၇ | အမျိုးသားများ၊ အမိအမျိုးသမီးများ | ၁၀ | ၄ | ၁၄ | အမျိုးသား၊ အမျိုးသမီးတန်းတူအခွင့်အရေးရရှိမှုအခြေအနေများအားဆွေးနွေးမှတ်တမ်းတင်ခြင်း။ |

| | | | | | | | |
|---|--|------------|---|----|----|----|---|
| ၅ | ရာသီခွင်ဇယား | ၂၇.၁၁.၂၀၁၇ | စေတနာ့ဝန်ထမ်း၊ အမျိုးသားများ၊အမိ အမျိုးသမီးများ | ၆ | ၇ | ၁၃ | ရာသီဥတု၊အဓိကအသက်မွေး ဝမ်းကြောင်းလုပ်ငန်းများရောဂါ ရောဂါဘယများ၊ပွဲတော်များအား အားအေးဆွေးနွေးမှတ်တမ်းတင် တမ်းတင်ခြင်း။ |
| ၆ | အဖွဲ့အစည်းဆိုင်ရာအကဲ ကဲဖြတ်ချက်နှင့် ဗင်းကားချပ် | ၂၇.၁၁.၂၀၁၇ | အမျိုးသားများ၊အမိ အမျိုးသမီးများ | ၁၀ | ၅ | ၁၅ | လူထုနှင့်ထိတွေ့ဆက်ဆံပြီးလူ မှုလူထုအကျိုးစီးပွားအတွက် အတွက်ဆောင်ရွက်လျက်ရှိသော ရွာအတွင်း၊ရွာပြင်ပအဖွဲ့အစည်း အစည်းများအားဖော်ထုတ်ခြင်းနှင့် အဖွဲ့အစည်းဆက်သွယ်မှုပုံသဏ္ဍာန်ကု လျာန်ကိုကားချပ်ပေါ်တွင်မှ မှတ်တမ်းတင်ခြင်း။ |
| ၇ | အခက်အခဲများ (ပြဿနာများ) | ၂၇.၁၁.၂၀၁၇ | အမျိုးသား၊ အမျိုးသမီး | ၃၉ | ၄၉ | ၈၈ | အမျိုးသားများနှင့်အမျိုးသမီးများ သမီးများနေ့စဉ်လူနေမှုဘဝ ဘဝတွင် ကြုံတွေ့နေရသောအခက်အခဲ ခဲအတားအဆီးများအားဆွေး ဆွေးဖော်ထုတ်ခြင်း။ |
| ၈ | နောင်၅နှစ်စာမျှော်မှန် မှန်းချက် | ၂၇.၁၁.၂၀၁၇ | အမျိုးသားများနှင့်အမိ အမျိုးသမီးများ | ၃၉ | ၄၉ | ၈၈ | အဓိကပြဿနာကိုပြေလည် ပလည်စေသောအကြောင်းရင် ရင်းများအားပြေလည်စေမည့်လု လည်လုပ်ငန်းများအားဖော်ထုတ် ထုတ်ခြင်း။ |
| ၉ | ဦးစားပေးလုပ်ငန်းများဖော် ရွေးချယ်ဆုံးဖြတ်ခြင်း။ | ၂၇.၁၁.၂၀၁၇ | အမျိုးသား၊ အမျိုးသမီး | ၄၃ | ၂၂ | ၆၅ | ဖော်ထုတ်ထားသောလုပ်ငန်း နန်းများအားဦးစားပေးအဆင် ဆင်နှင့်နှိုင်းယှဉ်သတ်မှတ်ခြင်း။ |

၆။ ကျေးရွာဖွံ့ဖြိုးရေးအစီအစဉ်အတွက်အသုံးပြုခဲ့သော PRA tools များနှင့်တစ်ခုချင်းစီ အတွက်သုံးသပ်ချက်များ

၆။ (က) လူမှုရေးနှင့်အရင်း အမြစ်ပြုမြေပုံ

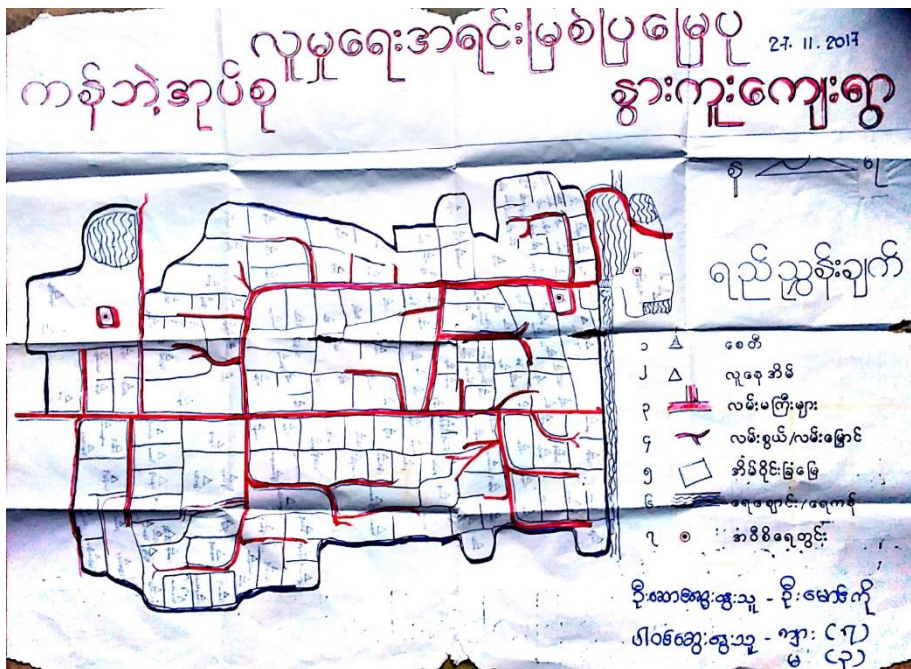

လူမှုရေးနှင့်အရင်းအမြစ်ပြုပြင်မှုပုံသုံးသပ်ချက်

နွားကျွေးခြင်း၊ ဆွေးနွေးခြင်းနှင့် ဆန်းစစ်ချက်
 ၂၇.၁၁.၂၀၁၇ လူမှုရေး၊ အစိုးရနှင့် ပြည်သူ့ရေးရာ
 * နယ်ယား၊ စိုက်ပျိုးရေးကို အဓိကလုပ်ကိုင်ကြောင်း
 * တစ်စွာလုံး မုန့်ကော့ကို လုပ်ကိုင်ကြောင်း
 * ရေလုံလောက်မှုမရှိ
 * ကမ်းခြေ၊ ဆက်သွယ်ရေး၊ ချက်၊ ကောင်းမွန်လာပါ
 ၅၅၃၅။

၆။ (ဂ) ဥစ္စာနေပိုင်ဆိုင်မှု အဆင့်များသုံးသပ်ခြင်း

| ရမည်းသင်း(မြို့နယ်) ဥစ္စာမရှိကြွယ်ဝမှု ကန်ဘဲ အုပ်စု | | နွားကူးကျေးရွာ ၂၇. ၁၁. ၂၀၁၇ | |
|---|---|-----------------------------|---------------|
| ဒေသမျိုးအစား | သတ်မှတ်ချက် ဝိသွန်/ကိန်း | အိမ်ထောင်စု အရေအတွက် | ရာခိုင်နှုန်း |
| ချွမ်းသာ | လှိုင်၊ နွား(၂)ချင်း၊ ဆိုကယ်၊ ဘုံးဘီး၊ လယ်(၁၅)ဧက | ၁၀ | ၅.၂% |
| အလယ်အလတ် | ပျော်ထောင်စိမ်း၊ ဘွတ်ဖို၊ ဆိုကယ်၊ နွား(၁)ချင်း၊ လယ်(၁၀)ဧက | ၅၀ | ၂၆.၃၁% |
| အဆင့်မမြေ | လက်ပူလက်စား / ထရက်တာ၊ နေအေးလျှင် | ၁၃၅ | ၇၁ % |
| ရိုက်ကိုင်ရာမဲ့ | အပျပ်မပျပ်နိုင်၊ ဘား၊ ဘဇီး၊ မဇွှာ | ၅ | ၂.၆% |
| စုစုပေါင်း | | ၁၉၀ | ၁၀၀% |

ဦးဆောင်ဆွေးနွေးသူ = ဦးခင်မျိုးဦး
 ဒါဝင်ဆွေးနွေးသူ = ကျား(၁၅) မ(၇) ~

ဥစ္စာနေပိုင်ဆိုင်မှုအဆင့်များအား အုပ်စုအလိုက်သုံးသပ်ခြင်း

နွားကူး ၅ ဆွေးနွေးဖြန့်ချိဆန့်ကျင်ခြင်း

၂၇.၁၁.၂၀၁၇ ဥစ္စာဓာတ်ငွေ့မလှ

* ချမ်းသာတဲ့ သူတွေကတော့ အနည်းငယ် ပိုကြာသွင်း

* အပယ်အလတ် နှင့် အဆင်မပြေသူတွေကတော့
နည်းနည်းများသနပ်

* အားလုံးက တောငှာသူဆိုလေမယ် ဝန်ငွေကမလှ
တောက်သူ

* ဒို့လိုရမဲ့ သူများကတော့ နည်းပါတယ်

၆။(ဂ)ပိုင်ဆိုင်မှုသုံးသပ်ခြင်း

အရှင်အခြင်ထိန်းချုပ်ဗွဲ့လုံး

၇မင်းသင်းဖြိုးနယ်
ကန်ဘဲအုပ်စု

ဇွဲကူးကျေးရွာ
၂၇. ၁၁. ၂၀၁၇



၇

+



၈



၇

+



၈

ဘုန်းကြီးကျောင်း

စာသင်ကျောင်း

စက်ကွင်း

ဆည်

လမ်း

တံတား

ချောင်း

ဦးဆောင်ဆွေးနွေးသူ = ဦးအောင်ကျော်မိုး

ပါဝင်ဆွေးနွေးသူ - ကျား(၁၀)

- မ(၅)

အရင်းအမြစ် သုံး ခွဲခြားယူထား

၏မသုံးသင်းဖြိုနယ်
 ကန်ဘဲအုပ်စု

 နွားကူးဗျော့
 ၂၄. ၁၁. ၂၀၁၇



၀၅:





၀၇:

+



စာသင်ကျမ်း၊

စက်ကုန်တွင်း

သုံးစွဲ ကျမ်း၊

ဆည်

လမ်း

ချောင်း

တံတား

ဦးဆောင်ဆွေးနွေးသူ - ဦးစောကျော်မိုး

ပါဝင်ဆွေးနွေးသူ - ကျား (၁၀)

- မ (၅)

ပိုင်ဆိုင်မှုအားသုံးသပ်ခြင်း

နွားလူးမှာ ဆွေးနွေးခြင်း-ဒုတိယဆင့်ဆက်ခြင်း
 ၂၇. ၁၁. ၂၀၁၇ အရမ်းအဖြစ် ထိန်းချုပ်မှု၊ သုံးစွဲမှု

- * ဌာန၏ အဓိက အရင်းအမြစ်ကဏ္ဍ အောက်တွင် နည်းပညာဖြင့် ဖြစ်ပါသည်။
- * အမျိုးသား၊ အမျိုးသမီး၊ အားပေး၊ တန်းတူ သုံးစွဲခြင်း ဖြစ်သည်။
- * ထိန်းချုပ်မှုများလည်း ကဏ္ဍအလိုက် အမျိုးသား၊ အမျိုးသမီး ထိန်းချုပ်ကြတယ်။
- * တန်းတူ အခွင့်အရေးတော့ မရပါဘူး။

၆။ (ဃ) ကျား-မအခန်းကဏ္ဍ သုံးသပ်ခြင်း (cobweb)

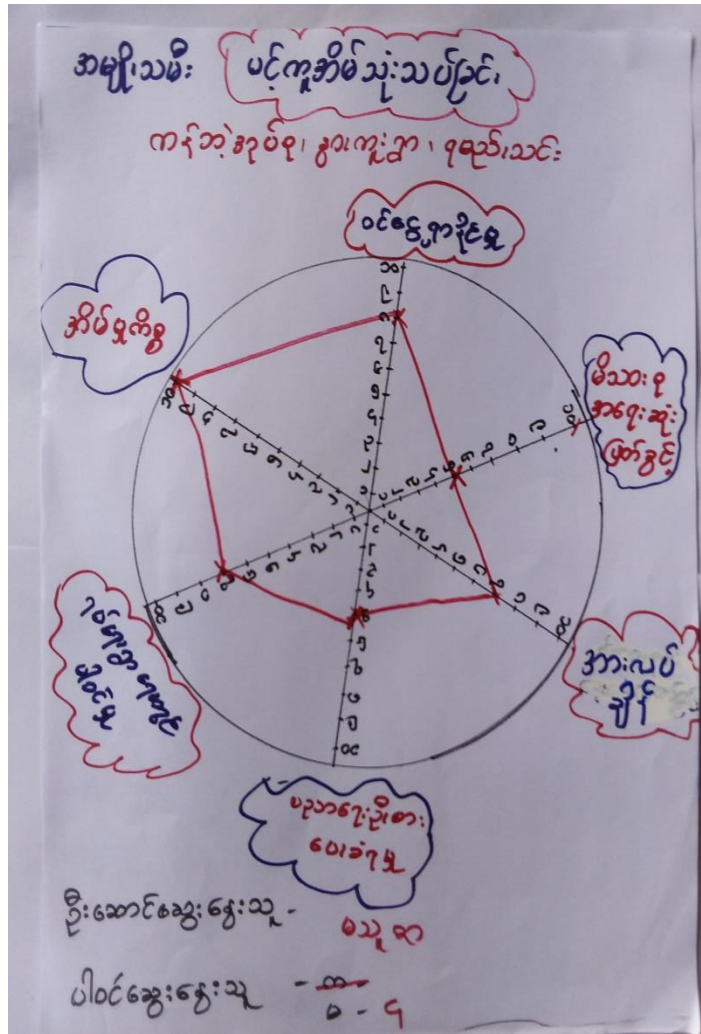

အမျိုးသား

ပင်ကိုအိမ်သုံးသပ်ခြင်း

ကန်ဘဲအုပ်စု၊ ၂၈၊ ကူး၅၈၊ ၇၀၃၅၊ သင်းကြီး

ဝင်ငွေရှာခြင်း

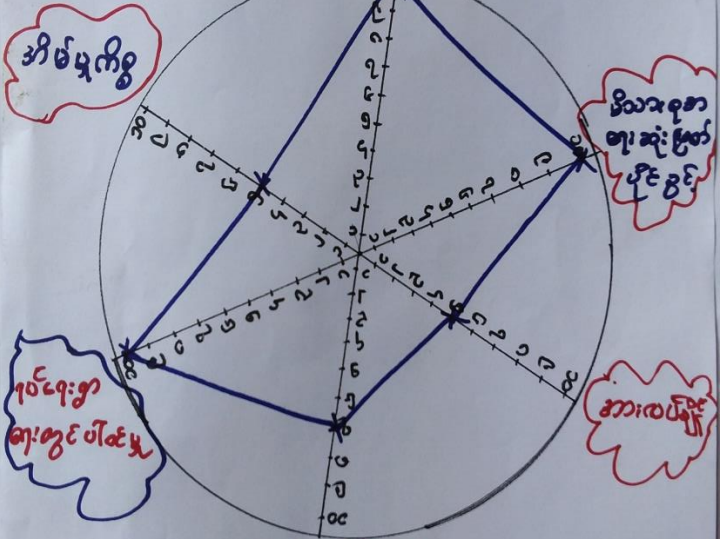

ရပ်ရေးစာ စားတွင်ပါအမှု

အားထပ်ပျိုး

မဟာဂျေဇီးစာ ပေးခံရမှု

ဦးဆောင်ဆွေးနွေးသူ - ဦးဖြူငွေ

ပါဝင်ဆွေးနွေးသူ - ၈ - ၁၁

အမျိုးသား၊ အမျိုးသမီး ပင် ကုအိမ်သုံး သပ်ခြင်း
 ကံဆုံးအုပ်စု၊ နားထူးရွာ၊ ရမည်းသင်း၊ ဇွဲ

ဝင်ငွေကုန်ငွေ

အိမ်ရှေ့ကိစ္စ

အားလပ်ရက်

ရပ်ငြေ့ပိတ်ငွေ

မိသားစုအဖွဲ့အား ဘုံဖြတ်ပိုင်ခွင့်

မဟာမင်းသားပေး ၁၇၄

ဦးဆောင်ဆွေးနွေးသူ - ဦးပြင်စော - မသူဇာ

ပါဝင်ဆွေးနွေးသူ - ၈ - ၁၀
 ၆ - ၄

ကျား-မအခန်းကဏ္ဍ သုံးသပ်ခြင်း (cobweb)

ဦးကူး ဆွေးနွေး ဖြစ်နှင့် ဆန်းစစ်ခြင်း
 ၂၇. ၁၁. ၂၀၁၇ ပဋိကုဒ်အိမ်

* အမျိုးသမီးများ ပါဝင်နိုင်ခြင်းနှင့် ပါး

* အမျိုးသားများကသာ ဦးဆောင်ပြီး အတတ်ပညာ
 ကြွယ်ဝခြင်း

* အိမ်ပြုကိစ္စများကိုတော့ အမျိုးသမီးများက
 ဦးဆောင်ပြီး အတတ်ပညာပေးပေးကြပါသည်။

* မိဘား စုအရေ၊ ပညာရေး-စိုလဲ အမျိုးသားများ
 ကို ဦးဆောင် ကြပါသည်။

၆။ (c) ရာသီခွင်ပြဇယား

| ရာသင်းသစ်(မြို့နယ် ကန်ဘဲ)ရပ်ဆို | | ရာသီခွင်ပြ ဇယား | | | | | | | | | | | ခွာကူးကျေးရွာ ၂၇. ၁၁. ၂၀၁၇ | |
|---------------------------------|----------|-----------------|-----|------|--------|------|---------|---------|----------|------------|----------|---------|----------------------------|-----------------------|
| အကြောင်းကရာ | ဇန်နဝါရီ | ဖေဖော်ဝါရီ | မတ် | ဧပြီ | မေ | ဇွန် | ဇူလိုင် | ဇူလိုင် | စက်တင်ဘာ | အောက်တိုဘာ | နိုဝင်ဘာ | ဒီဇင်ဘာ | ရာသီခွင်: ချက်များ | |
| ရာသီဥတု | | | | | | | | | | | | | | = ရေ |
| ခိုက်ပျိုးရေ | | | | | - | - | - | - | - | | - | - | | = ခိုက် |
| ဝင်ငွေရရှိခြင်း | ၀ | ၁၁၀ | ၁၀ | ၁၀ | ၀ | ၁၀ | - | - | - | - | - | - | | = ဝင်ငွေရရှိခြင်း |
| ကျွန်းစာရေ | - | ၀.၅ ပေ | - | - | ၀.၅ ပေ | - | - | - | - | - | - | - | | = ကျွန်းစာရေ |
| ပွဲတော်များ | မတော် | - | - | - | - | - | - | မတော် | - | - | - | - | | = ပွဲတော်များ |
| လက်ပန်းဆက်သွယ်ခြင်း | | | | | | | | | | | | | | = လက်ပန်းဆက်သွယ်ခြင်း |
| ရေအဖွား | - | - | - | - | - | - | - | - | - | - | - | ရေအဖွား | ရေအဖွား | = ရေအဖွား |
| သာသာဝါး ကျွန်းရယ် | - | - | | - | - | - | - | - | - | - | - | - | - | = သာသာဝါး ကျွန်းရယ် |

ခိုက်ဆေးဆေး: ၁၀ - ၁၀
 ပိုက်ဆေးဆေး: ၁၀ - ၁၀ (၆) မ(၇)

ရာသီခွင်ဇယားအားသုံးသပ်ခြင်း

နွားကူးရွာ ဆွေးနွေးခြင်းနှင့်ဆန်းစစ်ခြင်း
 ၂၇. ၁၁. ၂၀၁၇ ရာသီခွင်

- * ရာသီဥပဒေကတော့ အသင့်အတင့် မှာ ဤပါသည်။
- * ချိုက်ပျိုးရေးကတော့ မိုးရာသီမှာ ၆၊ ၇၊ ၈၊ ၉၊ ၁၀၊ ၁၁၊ ၁၂ နှစ်၊ ချိုက်ပျိုးကြပါသည်။
- * ထင်ရှားကတော့ သီးနှံပေါ်ချိန်မှာပဲ ဤတယ်။
- * ကျွန်းမာရေး ဆိုး၊ ရွာပုံ မြစ်ကမဲ ဤပါ။
- * ပွဲထောင်လည်း တစ်ခု၊ တစ်ဆောင်ချိန် လေတွေ မှာပဲ ဤပါသည်။
- * ထောက်ခံပေးကတော့ မိုးရွာမှ ရတယ်
- * လမ်းကတော့ မိုးခွေမှာ မကောင်းပါဘူး

၆။ (စ) အဖွဲ့အစည်းဆိုင်ရာအကဲဖြတ်ချက် (ပင်းကားချပ်)

အရင်းအမြစ်ထိန်းချုပ်မှုပုံစံ

ရမည်းသင်း(မြို့နယ်
ကန်ဘဲ ဒုတိယ

ဇွဲကူးကျေးရွာ
၂၇. ၁၁. ၂၀၁၇



မောင်

+



မိန်းမ

+



မောင်

+



မိန်းမ

အဖွဲ့အစည်း

စာအုပ်

ဆည်း

လမ်း

တံတား

ချောင်း

စာအုပ်

ချောင်း

ဦးဆောင်ဆွဲဆွဲသူ - ဦးစောအောင်

ပါဝင်ဆွဲဆွဲသူ - ကျား(၁)

- မ (၅)

အရှင်အမြစ်သုံး ခွဲဖြူလော့
 ၇မသုံးသင်းဖြိုနယ်
 ကန်ဘဲအုပ်စု
 နွားကူးကျေးရွာ
 ၂၄. ၁၁. ၂၀၁၇

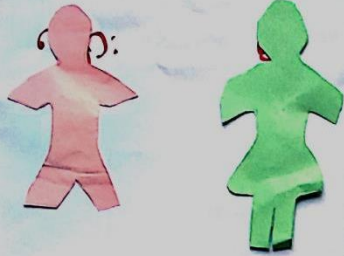

ဦးဆောင်ဆွေးနွေးသူ - ဦးစောကျော်မိုး
 ပါဝင်ဆွေးနွေးသူ - ကျား (၁၀)
 - မ (၅)

အဖွဲ့အစည်းဆိုင်ရာအကဲဖြတ်ချက်အားသုံးသပ်ခြင်း

နှိုင်းယှဉ်ခြင်း 27.11.2017
 ဆွေးနွေးခြင်း နှိုင်းယှဉ်ခြင်း
 အဖွဲ့အစည်း ချိတ်ဆက်မှု

- * ကျေးဇူးတင်စွာ ဆိုလိုရန်တော့ ဤကဏ္ဍမှာ ဖြစ်ပေါ်နေသည့် အဖွဲ့အစည်းများတွင် ဤကဏ္ဍပါသည်။
- * အဖွဲ့အစည်းများကတော့ ဆန္ဒပြုလုပ်မှု ဖြစ်ပေါ်သည်။
- * ဤကဏ္ဍမှာ ဆိုလိုရန် အုပ်ချုပ်ရေး ဖွဲ့စည်းမှု အကျိုးပါဝင်သည်။
- * ပရောဂျက် အဖွဲ့များကတော့ ဖြစ်ပေါ်နေပြီး ဤကဏ္ဍမှာ ဖြစ်ပေါ်နေပြီး အဖွဲ့အစည်းများလည်း ဖြစ်ပေါ်သည်။

၆။ (ဆ) အခက်အခဲများ (ပြဿနာများ)

ကျေးဇူးတင်အားပေးသော အခက်အခဲ

| | |
|---|---|
| <p>ရမည်းသား ဖြန့်ဖြူးမှု ၂၇. ၁၁. ၂၀၁၇</p> | <p>ကျေးဇူးတင်အားပေးမှု ဦးစီးဌာန</p> |
|---|---|

- * ကျေးဇူးတင်အားပေးသောအခါ အခက်အခဲ ပျက်စီးခြင်း ဖြစ်ပေါ်နိုင်ပါသည်။
- * မျိုးထွက်နှုန်း အနည်းဆုံးပမာဏ အရမ်းနည်းနည်းအတွက် အားပေးမှု အခက်အခဲ ဖြစ်ပေါ်နိုင်ပါသည်။
- * စာပေအကျိုးရှိစေရန်အတွက် ကျေးဇူးတင်အားပေးမှု ကျောင်းသား/ ကျောင်းသူများ လုံခြုံစွာ မရှိတော့ပါ။
- * ဦးစီးဌာန - ပြုပြင်ထိန်းသိမ်းမှု အခက်အခဲ ဖြစ်ပေါ်နိုင်ပါသည်။
- * ကျေးဇူးတင်အားပေးမှု အခက်အခဲ ဖြစ်ပေါ်နိုင်ပါသည်။
- * လမ်းညွှန်မှု အခက်အခဲ ဖြစ်ပေါ်နိုင်ပါသည်။
- * လျှောက်စစ်မှု၊ မရှိတော့ပါ။ အားပေးမှု၊ ထိန်းသိမ်းမှု၊ ပျက်စီးမှု အခက်အခဲ ဖြစ်ပေါ်နိုင်ပါသည်။

ပါဝင်ဆွေးနွေးခြင်း ကျား (၂၃)

အမျိုးသမီးအဖွဲ့မှ တစ်ဦးတည်းက အခက်အခဲ

ရမည်းဝင်းမြို့နယ်
၂၇. ၁၁. ၂၀၁၇

ဒေါ်စိန်အောင်
ကျားအုပ်စု
နွားကူးကျေးရွာ

- * ရေခဲရေတာ စေးသောကြောင့် အချိန်ကုန်လျှော့ပေးပေးခြင်းဖြင့် အခက်အခဲ
- * မိုးတွင်းဆိုင် ကုန်ထုတ်လမ်းက အရမ်းဆိုးတဲ့အတွက် သွားလာရ ခက်ခဲခြင်း
- * စာသင်ကျောင်းရဲ့သားတွင် ရေကန်ရှိသောကြောင့် ကျောင်းသား/သူ များ လုံခြုံမှုမရှိဘဲ ဆက်ခဲခြင်း
- * နွားကူး - ငှက်အိုက်ကြားက အပတ်မြေထဲမှာအတွက် မိုးတွင်း၊ သွားလာရ ဆက်ခဲခြင်း
- * ကျွန်းဇာကျေးမကောင်းဖြစ်ချင် လျှင်အနာဂတ်ကုသရေး ဆေးပေး ညှိမငြိတ်တဲ့အတွက် ဆက်ခဲခြင်း
- * လျှင်ဆင်းမငြိတ်တဲ့အတွက် ဥပဇာတိ၊ ထမင်းချက်၊ လျှင်ငှက်၊ လူမိတ်က အဆင်မပြေဆက်ခဲခြင်း

အဖွဲ့ ပါဝင်အဖွဲ့အစည်း - မ (၄၉)

၆။ (ခ) ကျေးရွာ မျှော်မှန်းချက်

အမျိုးသား အဖွဲ့မှ တစ်ဦးတည်းက မျှော်မှန်းချက်

| | |
|---|--------------------------------------|
| <p>ရမည်သော် ဖြိုနှစ် ၂၀၂၁. ၁၁. ၂၀၂၁</p> | <p>ကျေးရွာ အုပ်စု ရွာကျေးရွာ</p> |
|---|--------------------------------------|

- * ရေမရှိရတာ စားသောက်ရတာမှ နှိပ်စက်ခြင်း နှုတ်ယူခြင်းတို့ ရှိစေမည်။
ရေပိုက်လိုက်ခြင်း ပြုလုပ်နိုင်စေမည်။
- * ကုန်ထုတ်လုပ်ခြင်းတို့ ရှိစေမည်။ အကျိုးရှိစေမည်။
- * ကျေးရွာအသား / သူများ လုံခြုံမှုပေးရန် အသားကျားခြင်းတို့ ဖြစ်နိုင်စေမည်။
- * ရွာကျေး - ပြည်ထောင်စု : မြန်မာနိုင်ငံတော်ကို ကျေးရွာကျေးရွာမှ စီမံကိန်းမည်။
- * ကျေးရွာအကျိုးစီးပွား ပျက်စီးစေမည်။ ကုန်ထုတ်လုပ်ခြင်း စားသောက်ခြင်းတို့ ပျက်စီးစေမည်။
- * လယ်ယာများတွင် မျက်နှာချင်းချင်း အကျိုးရှိစေမည်။
- * ထမင်းချက်၊ သစ်သား၊ အစားအသွယ်၊ အကျိုးရှိစေမည်။

ဒါဝေးစွာ - ကျေးရွာ - ၂၀၂၁

၆

စာမျိုးသမီး အဖွဲ့ ဖွဲ့တင် ဗြဟ္မာ မျှော်မှန်းချက်

ရမည်းဝင်း ဖြိုးနတ်
၉၇. ၁၁. ၂၀၁၇

ကျေးဇူးအောင်
နွားကူးကျေးရွာ

- * ကျေးဇူးတင်ပေးသောကြောင့် မိမိကံကို ခုတ်ပယ်ပစ်ပစ် စေရန်၊ ကျေးဇူးတင်
ဖြည့်ပေးရမည်။
- * ကုသိုလ်ကံပေးပေးရန် ကျေးဇူးတင်ပေး စေရန် တောင်းဆိုပေးရန်
ဆိုရမည်။
- * ကျေးဇူးတင် / သူ ပျက် ယုံကြည်မှုပေးရန် မကုသောကြောင့် ဖြစ်ရန်
တောင်းဆိုရမည်။
- * နွားကူး - ငှက်သိုက်ကြား ဗျာဒိတ်ပေးရန် ကျေးဇူးတင်ပေး
ခမ်းဆိုရမည်။
- * ကျေးဇူးတင် မကောင်းမှုဖြင့် ပျက်စီးစွာ ကုသမှုပေးရန် ဆေးပေးဆေး
တောင်းဆိုရမည်။
- * ဝမ်းဗိုက်ချက်၊ ခုတ်ပေး၊ သူကူး၊ သူပေးရန်၊ သူပေးရန်၊ ကုသပေး
ပေးရန် ပျက်စီးစွာ ပေးရမည်။

ပျော်စရာဆွေးနွေးသူ - မ (၄၉)

၆။ (ဈ) ကျေးရွာဖွံ့ဖြိုးရေးဦးစားပေးလုပ်ငန်းများ

| ကျေးရွာဖွံ့ဖြိုးရေးဦးစားပေးလုပ်ငန်းများ | |
|---|------------------------------|
| ရမည့်သစ်ဖြူအုပ်စု ဥန. ၁၁- ၂၁၇ | ကန်ဘုံအုပ်စု ဧကကူးကျေးရွာ |
| အ) ရေအင်၊ ဓာတ်အားစိုက်ပျိုးရေး ဦးစားပေးရန် | ကျေး + မ |
| ၂) ကုန်ထုတ်လုပ်ရေး | ကျေး + မ |
| ၃) စာသင်ကျောင်း ဦးစားပေးရန် | ကျေး + မ |
| ၄) ဧကကူး - ရေအင်အားစိုက်ပျိုးရေး | ကျေး + မ |
| ၅) ဆေးပေးဆေးကုသရေးဦးစားပေးရန် | ကျေး + မ |

၇။ ကော်မတီဝင်များရွေးချယ်ခြင်းနှင့်ကျေးရွာဖွံ့ဖြိုးရေးအစီအစဉ်ဆောင်ရွက်မှုမှတ်တမ်းခါတ်ပုံများ



ကော်မတီဝင်များစာရင်း

| စဉ် | အမည် | ရာထူး (ကျေးရွာအဆင့်) | ရာထူး (အုပ်စုအဆင့်) |
|-----|-------------------|-------------------------------|--------------------------------|
| ၁ | ဦးမြင့်ငွေ | ကျေးရွာ စီ/ထောက်ဥက္ကဋ္ဌ | ကျေးရွာအုပ်စု စီ/ထောက်အဖွဲ့ဝင် |
| ၂ | ဒေါ်စန်းစန်းနွယ် | ကျေးရွာ စီ/ထောက်ဥက္ကဋ္ဌ | ဘဏ္ဍာရေးအဖွဲ့ဝင် |
| ၃ | ဦးကျော်မောင်ခိုင် | စောင့်ကြည့်ကြီးကြပ်ရေးဥက္ကဋ္ဌ | |
| ၄ | ဒေါ်မယု | စောင့်ကြည့်ကြီးကြပ်ရေးဥက္ကဋ္ဌ | |
| ၅ | ဒေါ်ခင်စန်းလွင် | ဝယ်ယူရေးဆပ်ကော်မတီဥက္ကဋ္ဌ | |
| ၆ | ဦးကိုဝင်း | ဝယ်ယူရေးဆပ်ကော်မတီအဖွဲ့ဝင် | |
| ၇ | ဒေါ်သူဇာ | ဝယ်ယူရေးဆပ်ကော်မတီအဖွဲ့ဝင် | |
| ၈ | ဦးအောင်ကျော်မိုး | လည်ပတ်ထိန်းသိမ်းရေး-ဥက္ကဋ္ဌ | |
| ၉ | ဒေါ်သင်းသင်းခိုင် | လည်ပတ်ထိန်းသိမ်းရေးအဖွဲ့ဝင် | |
| ၁၀ | ဦးမျိုးဦး | အကြံပြုတိုင်ကြားရေး | |
| ၁၁ | ဒေါ်မာဝင်း | အကြံပြုတိုင်ကြားရေး | |
| ၁၂ | ဦးသာညို | စေတနာ့ဝန်ထမ်း | |
| ၁၃ | ဒေါ်ခင်စန်းဦး | စေတနာ့ဝန်ထမ်း | |
| ၁၄ | ဦးဖိုးဝေ | ဘဏ္ဍာရေးစာရေး | အုပ်စုဘဏ္ဍာရေးအဖွဲ့ဝင် |

၈။ ကျေးရွာအခြေခံအချက်အလက်များ (ပုံစံ - ၈ - ၁)

ပုံစံ - ၈ - ၁ ကျေးရွာအခြေခံအချက်အလက်များ (Form PC 1)

ထိုကျေးရွာတွင် ကျေးရွာပတ်ဝန်းကျင်၊ ပထမဆုံးပိတ်ပင်ရေး၊ ဘွားရောက်သောအခါ လူထုစည်းရုံးရေးများသည် ကျေးရွာ
 စတင်ပေးသောအခါ ကျေးရွာအတွင်းအလက်များကို မေညာရပ်ခံ၍ ထောင်ခံရသည်။ ထိုအချက်အလက်များကို စီမံကိန်း
 မိတ်ဆက်ရေးကြမ်းစာရေးဆွဲပြီးစီမံကိန်းမိတ်ဆက်ရေးစာတမ်းတွင် လူထုစည်းရုံးရေးများသည် ဤအချက်အလက်
 များအား စစ်ဆေးပြီး နှစ်ကန်အောင်မြင်ရန်အတွက် ပြန်လည်လုပ်ဆောင်ရန် လူထုစည်းရုံးရေးများ သက်သေအချက်အလက်ထပ်၊ Tables မှ
 လာသော် ဖြည့်စွက်ရမည်။

| | | |
|--|--|---|
| ကျေးရွာခေါင်းဆောင် အမည် ဦးစိုးလွင် | ကျေးရွာခေါင်းဆောင်၏ ဖုန်းနံပါတ် ၀၇-၇၆၇၅၆၅၇၅၆ | လူထုစည်းရုံးရေးများ၏ အမည် ဒေါ်အေးစိန် |
| ကျေးရွာအုပ်စုအမည် ဦးစိုးလွင် | ကျေးရွာအုပ်စု ကျေးရွာအုပ်စု | ကျေးရွာ ဦးလွင် |

စာအရေစရိတ်

| လူမျိုးစု | အိမ်ထောင်အရေအတွက် | အိမ်ထောင်အရေအတွက် | အိမ်ထောင်အရေအတွက် |
|--------------------------|-------------------|-----------------------|-------------------|
| လူမျိုးစု (၁) ဗမာ | ၁၉၀ | ဘာသာ (၁) ဗုဒ္ဓ | ၁၉၀ |
| လူမျိုးစု (၂) ----- | | ဘာသာ (၂) ----- | |
| လူမျိုးစု (၃) ----- | | ဘာသာ (၃) ----- | |
| လူမျိုးစုများ ----- | | ဘာသာရော ----- | |
| အခြား ----- | | | |
| အစုအဝေးအရေအတွက် | ၄ | | |
| အိမ်ထောင်အရေအတွက် | ၃၀ | | |
| စံနှုန်း | | | |

| | အမျိုးသား (အရေအတွက်) | အမျိုးသမီး (အရေအတွက်) |
|---------------------|-------------------------|--------------------------|
| လူမျိုးစု | ၃၆၄ | ၄၄၃ |
| လူမျိုးစု (၁) ----- | | |
| လူမျိုးစု (၂) ----- | | |
| လူမျိုးစု (၃) ----- | | |
| အခြား ----- | | |
| စံနှုန်း | ၁၃၀ | ၆၀ |

(၁) အခြေခံအချက်အလက်များ အတိုအကျအရ

| အမည် | အဖွဲ့ | အဖွဲ့ | အဖွဲ့ | အဖွဲ့ |
|------|-------|-------|-------|-------|
| အမည် | အဖွဲ့ | အဖွဲ့ | အဖွဲ့ | အဖွဲ့ |

(က) မင်းခက်ကွင်းထိမ်းဟာ သဘာဝပတ်ဝန်းကျင်ထိန်းသိမ်းရေးဦးစီးဌာန
ဤကောက်ခံမှုတွင် ရွေးကောက်ပွဲကို သဘာဝပတ်ဝန်းကျင်ထိန်းသိမ်းရေးဦးစီးဌာနမှ
□ မရှိပါ ရှိပါသည် ရှိလျှင်ဖော်ပြပါ **ကျေးဇူးပြုပါ**.....

(ခ) ကောက်ခံမှုတွင် ရွေးကောက်ပွဲအား အခြေအနေအထား
သုတေသနပြုလုပ်မိန့်အမိန့်ဖြင့် ဤကောက်ခံမှုတွင် ကျေးဇူးပြု၍ အခြေအနေအထား (သို့) ဥပဒေများကိုယ်တိုင် (သို့) စံနှုန်းတစ်ခုခု
ဖြင့် စည်းကမ်းတည်ဆောက်ထားပါသလား။

(ဂ) **ဖေဖော်ဝါရီ**.....
(၂)

(ဃ) ဆေးဆေးကုသရေးဦးစီးဌာန (GAD) မှ ဖုတ်တမ်းတင်ထားခြင်း
ဤကောက်ခံမှုသည် ဆေးဆေးကုသရေးဦးစီးဌာန (GAD) မှ ဖုတ်တမ်းတင်ထားမှု ရှိပါသလား။
□ မရှိပါ ရှိပါသည်

ကျေးဇူးတင်စာပေး

အမည် **ဦးစိုးလွင်**

လက်မှတ် **၀၆.၅ ၂၇. ၁၁. ၂၀၁၇**

လူထုဝန်ထမ်းများ

အမည် **ဒေါ်ဖြူစင်စင်**

လက်မှတ် **၀၆.၅ ၂၇. ၁၁. ၂၀၁၇**

၉။ စီမံကိန်းစက်ဝန်းအချိန်ဇယား (ပုံစံ - ၈ - ၂)

ပုံစံ - ၈ - ၂ - စီမံကိန်းစက်ဝန်းအချိန်ဇယား (PC 2)

| | | | | | |
|---|----------|---------------|---|--------------------|--|
| လမ်းညွှန်ချက်၊ သက်ဆိုင်ရာလုပ်ထုတ်စံနှုန်း/လက်ထောက်နည်းပညာပျံ့နှံ့မှု၊ စီမံကိန်းစက်ဝန်းအဆင့်တစ်ခုစီပြီးစီးတိုင်း ကျေးရွာနှင့် ကျေးရွာအုပ်စုအတွက် ပြန်လည်လုပ်ငန်း | | | | | |
| စည်းရုံးရေးမှူး/ဝန်ထမ်း အမည် ၁၃၆(၉)၊ ၁၅၀၆ | | | | | |
| ခန့်အပ် | | | စက်ဝန်းအားအမှတ်ဖြစ်ပါ ၀ စက်ဝန်း(၁) ၂၀ စက်ဝန်း(၂) ၀ စက်ဝန်း(၃) ၀ စက်ဝန်း (၄) | | |
| ပြည်နယ်/တိုင်း | မြို့နယ် | ကျေးရွာအုပ်စု | စာနိပါတ် | ကျေးရွာ အချိန်ဇယား | |

| စီမံကိန်းဆောင်ရွက်မှုအဆင့်များ | နေ့ရက် | | အစည်းအဝေးတွင်တက်ရောက်သူအရေအတွက် | | | |
|---|--------------|-----------------|---------------------------------|--------------------|---------------------|--|
| | စတင်သည့်နေ့ | ပြီးဆုံးသည့်နေ့ | အမျိုးသားအရေအတွက် | အမျိုးသမီးအရေအတွက် | အိမ်ထောင်စုအရေအတွက် | လူမျိုးစုတော်လှောက်သူအရေအတွက်နှင့် လူမျိုးစုအမည် |
| ၁။ ကျေးရွာစီမံကိန်း စိတ်ဆက်အစည်းအဝေး | ၉၄. ၁၁. ၉၀၁၇ | ၉၄. ၁၁. ၉၀၁၇ | ၅၄ | ၂၄ | | ၅၈ ၁၃၇ |
| ၂။ ကျေးရွာနှင့် မြို့နယ် စီမံကိန်းအချိန်ဇယားအစည်းအဝေး | ၉၄. ၁၁. ၇၆၁၇ | ၉၄. ၁၁. ၉၀၁၇ | ၅၄ | ၂၄ | | ၅၈ ၁၃၇ |
| ၃။ ကျေးရွာအုပ်စု လုပ်ငန်းဆုံးဖြတ်ချက်ချသည့်အစည်းအဝေး | | | | | | |
| ၄။ မြို့နယ်အဆင့် စီမံကိန်းအချိန်ဇယားနှင့် အကောင်အထည်ဖော်ရေးကော်မတီ၏ စီမံကိန်း သုံးသပ်မှုအစည်းအဝေး | | | ၂၄ | ၂၄ | ၂၄ | ၂၄ |
| ၅။ မြို့နယ် စီမံကိန်းအချိန်ဇယားနှင့် အကောင်အထည်ဖော်ရေး ကော်မတီ၏ဆုံးဖြတ်ချက် ရွာခို၊ အထိမ်းအမှတ်ကြားကြားသည့် အစည်းအဝေး | | | | | | |
| ၆။ စီမံကိန်းလုပ်ငန်းခွဲစီမံချက်ရေးဆွဲခြင်းအစည်းအဝေး | | | | | | |
| ၆.၁။ စီမံကိန်းလုပ်ငန်း အကောင်အထည်ဖော်ရေးအစီအစဉ် ရေးဆွဲခြင်း | | | | | | |

| | | | | | | |
|---|--|--|--|--|--|--|
| ၆.၂။ လယ်ယာရေးအစီအစဉ် ရေးဆွဲခြင်း | | | | | | |
| ၆.၃။ သဘာဝပတ်ဝန်းကျင်ထိန်းသိမ်းရေးအစီအစဉ် ရေးဆွဲခြင်း | | | | | | |
| ၆.၄။ မြင်/ထိန်းအစီအစဉ် ရေးဆွဲခြင်း | | | | | | |
| ၇။ စီမံကိန်းလုပ်ငန်းခွဲ တိုးတက်မှု စောင့်ကြည့်အစည်းအဝေး | | | | | | |
| ၇.၁။ အစည်းအဝေး ပထမအကြိမ် | | | | | | |
| ၇.၂။ အစည်းအဝေး ဒုတိယအကြိမ် | | | | | | |
| ၇.၃။ အစည်းအဝေး တတိယအကြိမ် | | | | | | |
| ၈။ စီမံကိန်းလုပ်ငန်းခွဲ အပြီးသတ်စစ်ဆေးခြင်းအစည်းအဝေး | | | | | | |
| ၉။ လူထုစစ်ဆေးအစည်းအဝေး | | | | | | |

၁၀။ ကျေးရွာဖွံ့ဖြိုးရေးဦးစီးဌာနအစဉ် (ပုံစံ - ၈ - ၃

ပုံစံ - ၈ - ၃ ကျေးရွာဖွံ့ဖြိုးရေး ဦးစီးဌာနအစဉ် (Form PC 3)

လမ်းညွှန်ရက်စွဲ၊ အ.ဆင့်(၃) ကျေးရွာမှန်းချက်အစဉ်အစား ပြီးဆုံးသောအခါ ကျေးရွာပုံစံကိန်း အထောက်အကူပြု
 ကော်မတီသည် လူထုဝန်းချီးပေးမှုအကူအညီဖြင့် ဤပုံစံကိုပြည့်စုံအောင် ဖြည့်သွင်းရမည်။

| | | |
|---|--|---|
| လူထုဝန်းချီးပေးမှု၊ ဝန်ထမ်း အမည် | ၀ ဒါ(အထက်) | |
| နေ့စွဲ | ၉.၁.၂၀၁၇ | ကော်ဝန်းအား အမှတ်ခြစ်ပါ (✓) □ ကော်ဝန်း(၀) မကော်ဝန်း(၂) □ ကော်ဝန်း(၃) □ ကော်ဝန်း(၄) |
| ပြည်နယ်/တိုင်း | ဧရာဝတီ | မြို့နယ်(ပြည်နယ်) ကျေးရွာအုပ်စု |
| က၊ အခက်အခဲအတားအဆီးများအားထွေးနေခြင်း - ယခုလက်ရှိအခြေအနေတွင် ဤကျေးရွာဖွံ့ဖြိုးတိုးတက်ရေးအတွက် အဓိက အခက်အခဲအတားအဆီးများသည် မည်သည့်အမျိုးအမည်မျိုးဖြစ်ပါသနည်း။ (အမျိုးသား/သမီး အနည်းဆုံးအခက်အခဲ ၅ ခုစီဖော်ပြပါ) | | |
| အမျိုးသား အဖွဲ့မှ တင်ပြသောအခက်အခဲအတားအဆီးများ | အမျိုးသမီး အဖွဲ့မှ တင်ပြသောအခက်အခဲအတားအဆီးများ | |
| ၁ ရေပိုမိုရရှိရန် အတွက် ရေအားလျှော့ချပေးရန် | ၁ ရေပိုမိုရရှိရန် အတွက် ရေအားလျှော့ချပေးရန် | ၁ ရေပိုမိုရရှိရန် အတွက် ရေအားလျှော့ချပေးရန် |
| ၂ လျှပ်စီးအားလျှော့ချပေးရန် | ၂ လျှပ်စီးအားလျှော့ချပေးရန် | ၂ လျှပ်စီးအားလျှော့ချပေးရန် |
| ၃ စာသင်ကျောင်းအတွက် ရေအားလျှော့ချပေးရန် | ၃ စာသင်ကျောင်းအတွက် ရေအားလျှော့ချပေးရန် | ၃ စာသင်ကျောင်းအတွက် ရေအားလျှော့ချပေးရန် |
| ၄ ချွေးမြင်ရန်အတွက် ရေအားလျှော့ချပေးရန် | ၄ ချွေးမြင်ရန်အတွက် ရေအားလျှော့ချပေးရန် | ၄ ချွေးမြင်ရန်အတွက် ရေအားလျှော့ချပေးရန် |
| ၅ ရေအားလျှော့ချပေးရန် | ၅ ရေအားလျှော့ချပေးရန် | ၅ ရေအားလျှော့ချပေးရန် |
| ၆ ရေအားလျှော့ချပေးရန် | ၆ ရေအားလျှော့ချပေးရန် | ၆ ရေအားလျှော့ချပေးရန် |
| ၇ ရေအားလျှော့ချပေးရန် | ၇ ရေအားလျှော့ချပေးရန် | ၇ ရေအားလျှော့ချပေးရန် |
| ၈ | ၈ | ၈ |
| ၉ | ၉ | ၉ |
| ၁၀ | ၁၀ | ၁၀ |

၈။ မှန်းချက်ခြင်း - နောင်လာမည့် (၅)နှစ် အတွင်း ကျေးရွာဖွံ့ဖြိုးရေး မှန်းချက်များအား တင်ပြပါ။

| | | |
|---|---|---|
| အမျိုးသားအဖွဲ့မှ တင်ပြသောမှန်းချက်များ | အမျိုးသမီးအဖွဲ့မှ တင်ပြသောမှန်းချက်များ | |
| ၁ ရေပိုမိုရရှိရန် အတွက် ရေအားလျှော့ချပေးရန် | ၁ ရေပိုမိုရရှိရန် အတွက် ရေအားလျှော့ချပေးရန် | ၁ ရေပိုမိုရရှိရန် အတွက် ရေအားလျှော့ချပေးရန် |
| ၂ လျှပ်စီးအားလျှော့ချပေးရန် | ၂ လျှပ်စီးအားလျှော့ချပေးရန် | ၂ လျှပ်စီးအားလျှော့ချပေးရန် |
| ၃ စာသင်ကျောင်းအတွက် ရေအားလျှော့ချပေးရန် | ၃ စာသင်ကျောင်းအတွက် ရေအားလျှော့ချပေးရန် | ၃ စာသင်ကျောင်းအတွက် ရေအားလျှော့ချပေးရန် |
| ၄ ချွေးမြင်ရန်အတွက် ရေအားလျှော့ချပေးရန် | ၄ ချွေးမြင်ရန်အတွက် ရေအားလျှော့ချပေးရန် | ၄ ချွေးမြင်ရန်အတွက် ရေအားလျှော့ချပေးရန် |
| ၅ ရေအားလျှော့ချပေးရန် | ၅ ရေအားလျှော့ချပေးရန် | ၅ ရေအားလျှော့ချပေးရန် |

| | | | |
|----|---|----|---|
| | ရိပ်ဖျက် ဆေးပေးခြင်း၊ သုံးသပ်ရေးကိရိယာများ ပြန်လည်စစ်ဆေးခြင်း | | ရန်ကင်းဆေးပေးခြင်း၊ သုံးသပ်ရေးကိရိယာများ ပြန်လည်စစ်ဆေးခြင်း |
| ၆ | လယ်ယာများတွင် ဖျက်ဖျက်ရေး ကျေးဇူးရှင်များ ဖြစ်စေရန် ဖြစ်စေရန် | ၆ | ကင်းရှင်းရေး၊ သုံးသပ်ရေး၊ ပြန်လည်စစ်ဆေးရေး ဖြစ်စေရန် |
| ၇ | လမ်းဖျက်၊ သုံးသပ်ရေး၊ ဆေးပေးခြင်း၊ ပြန်လည်စစ်ဆေးခြင်း | ၇ | |
| ၈ | | ၈ | |
| ၉ | | ၉ | |
| ၁၀ | | ၁၀ | |

၈။ လူထုစီမံကိန်း အဖွဲ့အစည်း (၄) နှစ်အတွက် အကျုံးဝင်သော ဦးစားပေး ဖွံ့ဖြိုးတိုးတက်မှု လုပ်ငန်း အစီအစဉ်များအားဖော်ပြပါ။

| အဆင့် | ကျေးဇူးအတွက် ဦးစားပေး ဖွံ့ဖြိုးတိုးတက်မှု လုပ်ငန်းစဉ်များ | အဆိုပြုသူ (အမျိုးသားများ/ အမျိုးသမီးများ/ အမျိုးသား+ အမျိုးသမီး) | ခန့်မှန်းကုန်ကျ ဝင်ရိတ် | အကျိုးခံစားခွင့်ရှိသူ ခန့်မှန်းခြေ အရေအတွက် |
|-------|---|--|-------------------------|---|
| ၁ | ရေကန်၊ ရေချိုက်ယိုခြင်း ဖြစ်စေရန် | ကျား + မ | ၁၀၀၀၀၀၀၀ | ၈၀၇ |
| ၂ | ရေချိုက် ဝတ်ထား | ကျား + မ | ၇၀၀၀၀၀၀ | ၈၀၇ |
| ၃ | ကန်စိုက်ရေး၊ ဖြစ်စေရန် | ကျား + မ | ၆၀၀၀၀၀၀ | ၈၀၇ |
| ၄ | ရွာကျေး-ရေချိုက်သစ်၊ လမ်း | ကျား + မ | ၈၀၀၀၀၀၀ | ၈၀၇ |
| ၅ | ဆေးပေးခြင်း | ကျား + မ | ၇၅၀၀၀၀၀ | ၈၀၇ |
| ၆ | | | | |
| ၇ | | | | |

၉။ လူထုစီမံကိန်း အဖွဲ့အစည်း (၄) နှစ်အတွက် အကျုံးဝင်သော ဦးစားပေး ဖွံ့ဖြိုးတိုးတက်မှု လုပ်ငန်း အစီအစဉ်များအားဖော်ပြပါ။

| အဆင့် | ကျေးဇူးအတွက် ဦးစားပေး ဖွံ့ဖြိုးတိုးတက်မှု လုပ်ငန်းစဉ်များ | အဆိုပြုသူ (အမျိုးသားများ/ အမျိုးသမီးများ/ အမျိုးသား+ အမျိုးသမီး) | အခန်းကဏ္ဍ |
|-------|---|--|-----------|
| ၁ | ရေသွယ်ခြင်း | ကျား | |
| ၂ | လျှပ်စစ်ဓါတ် | ကျား + မ | |
| ၃ | | | |
| ၄ | | | |
| ၅ | | | |

ခေါင်းဆောင်၊ ကျေးဇူးစီမံကိန်းအထောက်အကူပြုကော်မတီမှ အတည်ပြုသည်။

အမည် ဦးစိုးလွင် လက်မှတ်  ဝန်.ရ. ၂၇.၁.၁၁.၂၀၁၇

၁၁။ ကျေးရွာအုပ်စုအုပ်စုစီမံကိန်းလုပ်ငန်းခွဲရွေးချယ်ခြင်းပုံစံ (ပုံစံ - ၈ - ၄)

ပုံစံ - ၈ - ၄ ကျေးရွာအုပ်စုစီမံကိန်းလုပ်ငန်းခွဲရွေးချယ်ခြင်းပုံစံ (Form PC 4)

လမ်းညွှန်ချက်။ စီမံကိန်းလုပ်ငန်းခွဲ ရွေးချယ်မှုအစည်းအဝေး ပြီးနောက်တွင် ကျေးရွာအုပ်စုမှ CF/TF တို့၏အကူအညီ ရယူ၍ ကျေးရွာစီထောက်ကော်မတီမှ လက်မှတ်ရေးထိုးပြီး အဆိုပါပုံစံအား ပြည့်စုံအောင်ဖြည့်သွင်းရမည်။ ဤပုံစံအားပြည့်စုံစွာ ဖြည့်သွင်းပြီးပါက ကျေးရွာအုပ်စုမှ ပြီးတိုးတက်ရေးစီမံချက်တွင် TPIC သို့ပေးပို့ရန်အတွက် နောက်ဆက်တွဲအဖြစ် ထားရှိရမည်။ CFမှ ကျေးရွာတစ်ရွာ ချင်းစီ၏ စီမံကိန်းလုပ်ငန်းခွဲဆိုင်ရာ အချက်အလက်များကို MISသို့ထည့်သွင်း ရမည်။ (သန့်စင်စီမံကိန်းလုပ်ငန်းခွဲ မလုပ်ကိုင်သော ကျေးရွာများ မပါဝင်ပါ။)

ကျေးရွာစည်းရုံးရေးမှူး/ဝန်ထမ်းအမည် ဝေဒါနီ၊ ချိုစိန်

နေ့စွဲ ၁၈.၂.၂၀၁၇ စက်ဝန်းအားအမှတ်ခြစ်ပေးပါ။(✓) ဖက်ဝန်း(၁) ဝက်ဝန်း(၂) ဝက်ဝန်း(၃) ဝက်ဝန်း(၄)

ပြည်နယ်/တိုင်း မန္တလေး မြို့နယ် ရမည်းသင်း ကျေးရွာအုပ်စု ကုန်းဘို

| ကျေးရွာအမည် | ဆောင်ရွက်မည့် လုပ်ငန်းများ | အတိုင်းအတာ | ခန့်မှန်း တိုက်ရိုက် အကျိုးခံစားခွင့် ရှိသူများ | အဆိုပြုတင်ပြသူ | ခန့်မှန်းကုန်ကျစရိတ် | | | | |
|------------------|--|---|---|--|------------------------|----------------------|--|------------|------------|
| | | | | | စီမံကိန်းမှ ထည့်ဝင်မှု | ကျေးရွာမှ ထည့်ဝင်မှု | အခြားထည့်ဝင်မှု(ဖော်ပြပါ) ထည့်ဝင်ငွေ၊ အမည်/အဖွဲ့ | စုစုပေါင်း | |
| ကုန်းဘို | လျှင်းစင်းခြင်း | (၇၆၄၀ x ၁၀ x ၆") | ၁၆၁၄ ဦး | <input type="checkbox"/> ကျား <input type="checkbox"/> မ <input type="checkbox"/> ကျား+ မ | ၁၃၇၂ သိန်း | | | | ၁၃၇၂ သိန်း |
| ဆား၊ ပေါက်ကျွန်း | ကျွန်းတစ်ခုအား ဖြည့်စွန်းခြင်း၊ ရေပေးစနစ် ထားခြင်း | (၁၀' x ၁၀' x ၅') ၁၅' x ၆' ဖြင့်ကျွန်း ပုံစံ ၃၂၃၀ လ ရေပေးစနစ် | ၄၃၂ ဦး | <input type="checkbox"/> ကျား <input type="checkbox"/> မ <input checked="" type="checkbox"/> ကျား+ မ | ၇၇၅ သိန်း | | | | ၇၇၅ သိန်း |
| ၇ ဇွားကုန်း | လျှင်းစင်းခြင်း | (၄၂၅၉' x ၁၁ x ၆") | ၈၅၃ ဦး | <input type="checkbox"/> ကျား <input type="checkbox"/> မ <input checked="" type="checkbox"/> ကျား+ မ | ၉၆ သိန်း | | | | ၉၆ သိန်း |
| ၇ ကလေးပင် | ကံသာ၊ ဟင်္သာ၊ ဆားကန်ခြင်း (ကျွန်းကန်) | (၁၅' x ၁၅' x ၅') | ၃၃၂ ဦး | <input type="checkbox"/> ကျား <input type="checkbox"/> မ <input type="checkbox"/> ကျား+ မ | ၃၃၂ သိန်း | | | | ၃၃၂ သိန်း |
| ၇ | လျှင်းစင်းခြင်း | (၃၉၀' x ၁၂ x ၆") | ၃၃၂ ဦး | <input type="checkbox"/> ကျား <input type="checkbox"/> မ <input type="checkbox"/> ကျား+ မ | ၆၃ သိန်း | | | | ၆၃ သိန်း |

ရာထူး ကျေးရွာအုပ်စု/ထောက်ကော်မတီ ဥက္ကဋ္ဌ အမည် လက်မှတ် ရက်စွဲ

၁၂။ အစည်းအဝေးမှတ်တမ်း

ဗဟုဖွဲ့စည်း - ဝေပွဲအစည်းအဝေး

ရက်စွဲ - ၂၇. ၁၁. ၂၀၁၇

အချိန် - ၂:၀၀

နေရာ - နွားကုန်း အစည်းအဝေးရုံ

ဝေပွဲအစည်း - နွားကုန်း

အစည်းအဝေး - နွားကုန်း

အကြီးအမှူး - နွားကုန်း

တက်ရောက်သူအရေအတွက် - ငှက် (၃၉) ၊ မ (၄၉) = ၈၈ "

ရည်ရွယ်ချက် ။ " စီမံကိန်း၊ မိတ်ဆက်ခြင်း ၊ စီမံကိန်း၊ စက်ကိန်း နှင့် စီမံကိန်း တွင် အဓိကကန်ရှိသူများ အကြောင်း နားလည်တိုက်ရိုက်နှင့် လူမှုအဖွဲ့အစည်း၏ ပြုလုပ်ခြင်း ဖြစ်ပြီး ဝေပွဲအစည်းအဝေး ဆွေးနွေးဆွဲချက်များ ရေးဆွဲတင်ပြခြင်း "

ဆွေးနွေးချက် (၁) ။ " ဝေပွဲအစည်းအဝေး ဆွေးနွေးရာတွင် နွားကုန်း အဖွဲ့အစည်းအဝေး ပြောကြားပြီး လူထုစည်းရုံးရေးအဖွဲ့၊ နေပြည်တော်၊ နေပြည်တော်နှင့် လူထုအဖွဲ့အစည်းများ အကြောင်း မိတ်ဆက်ခြင်းလည်းပါသည်။ စီမံကိန်း၏ ရည်ရွယ်ချက်များ ၊ စီမံကိန်း၊ မိတ်ဆက်ခြင်း ၊ ချွတ်နှင့် စီမံကိန်း ထိန်းသိမ်းရေး ဖြစ်ပြီးပါသည်။ မိတ်ဆက်ခြင်း တွင် စီမံကိန်းသည် ငှက်၊ မေးရာ ကဏ္ဍ၊ လေ့လာအခြေပြုလုပ်ခြင်း၊ ချွတ်ဖြေရှင်းရေး၊ စနစ် ၊ ဝေပွဲအစည်းအဝေးအဖွဲ့ ဖွဲ့စည်းခြင်း ၊ ရန်ပုံငွေ စီမံကိန်းများ ၊ ပြုပြင်ထိန်းသိမ်းခြင်း နှင့် အကူအညီများ စသည်တို့ ပါဝင်ကြောင်း ၊ ဖြစ်ပြီး ပြောကြားပါသည်။ စီမံကိန်း ၊ လုပ်ငန်းစဉ်အား လူထုတိုက်ရိုက် အစီအစဉ်ရေးဆွဲခြင်း ၊ ဆုံးဖြတ်ချက် - ချွတ်ခြင်း နှင့် တိုက်ရိုက်ပူးပေါင်းပါဝင်၍ အကောင်အထည်ဖော် - ဆောင်ရွက် ရန်နှင့် အများအတွက် အကျိုးပြုပေးစေရန် လုပ်ငန်းစဉ်များကို အများစုကူညီ ဖြစ် ဆောင်ရွက် လုပ်ကိုင်ရမည် ဖြစ်ကြောင်း ၊ ဖြစ်ပြီး ပြောကြားပါသည်။ ဆက်လက်၍ စီမံကိန်း တွင် အဓိက ပါဝင်သူများ၏ တာဝန်များကို ဖြစ်ပြီး ပြောကြားပြီး ဝေပွဲအစည်းအဝေးအဖွဲ့ ဖွဲ့စည်းပုံ ၊ ဝေပွဲအစည်းအဝေး စီမံကိန်း အကောင်အထည်ဖော်ရေး ဖွဲ့စည်းပုံ တို့အား ချက်ဆန်၍ ဖြစ်ပြီး ပြောကြားပါသည်။ "

ဆွေးနွေးချက် (၂) ။ " ဝေပွဲအစည်းအဝေး ဆွေးနွေးရာတွင် လူမှုအဖွဲ့အစည်း အကြောင်း ၊ ဖြစ်ပြီး ပြောကြားပြီး လူမှုအဖွဲ့အစည်းများ အား အဖွဲ့လိုက် ခွဲ၍ ဆောင်ရွက်ခဲ့ပါသည်။ "

ဆုံးဖြတ်ချက် (၅၅) ။

။ ကျေးဇူးလူထုအားလုံးသည် စောင့်ဆိုင်းရမည့်အားဖြင့်၊ အား
အများဆုံးအားဖြင့် အကျိုးတက်စွာ ဦးဆောင် နှင့်
အင်အားအပြည့်အဝဖြင့် အားဖြင့်၊ အားဖြင့်၊ အားဖြင့်
ထပ်မံဖြတ်ဖြည့်ပါသည်။

အထောက်အကူပြုချက် ။

။ အထက်ပါ ဆုံးဖြတ်ချက်များအတိုင်း ကျေးဇူးလူထုသည် အများ
အားဖြင့် အကျိုးတက်စွာ စောင့်ဆိုင်းရမည့်အားဖြင့်၊ အားဖြင့်၊ အားဖြင့်
ထပ်မံဖြတ်ဖြည့်ပါသည်။

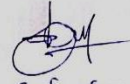

မှတ်တမ်းတင်သူ

အမည် - ဦးစိုးမင်း

ရာထူး - စီမံကိန်းဌာန

ဤစာအကြိမ်-ကျေးဇူးအစည်းအဝေး

ရက်စွဲ- ၈.၇.၁၁.၂၀၁၇

အချိန်- ၆ : ၅၀

နေရာ- နွားကူးစာသစ်ကျောင်းပိုင်း

ကျေးဇူး- ခွားကူး

အုပ်စု- ကျေးဇူး

မြို့နယ်- ရမည်းသင်း

ထက်ရောက်သူ အရေအတွက် - ကျား - ၃၉ ၊ မ - ၄၉ ၊ ပေါင်း - ၈၈

ချစ်အောင်စွာ " ကျေးဇူး၏ ဖွံ့ဖြိုးရေးအစီအစဉ်များ - ရေးဆွဲထားရန်နှင့် ကျေးဇူးစီမံခန့်ခွဲခြင်းအဖွဲ့ ဖွဲ့စည်းနိုင်ရန် "

အေးအေးအေးအေး " ကျေးဇူး၏ ဦးစားပေးဖွံ့ဖြိုးရေး လုပ်ငန်းများအား မဲပေး၍ အားပေးရန် နှင့် ကျေးဇူး၏ ဖွံ့ဖြိုးရေးအစီအစဉ် (CMT)၊ ကျေးဇူးစီမံခန့်ခွဲရေး ကော်မတီ (VPS) တို့အား မဲပေး၍ ရွေးချယ်ရန်အတွက် အားပေးရန် ဖော်ပြပါသည်။ "

အားပေးအားပေး " ကျေးဇူးလုပ်ငန်းသည် ဦးစားပေးဖွံ့ဖြိုးရေး လုပ်ငန်းများကို အကျိုးအမြတ် အမျိုးအစား (၂) ဖွဲ့စည်း၍ အေးအေးအေးအေး ဖွဲ့စည်းကြသည်။ ၎င်းလုပ်ငန်းခွဲများ၏ ဦးစားပေးအဆင့်ကို အမျိုးအစားအားဖြင့် ရွေးချယ်ရန် အားပေးအားပေး ဖြစ်သည်။ ထို့အပြင် ကျေးဇူးစီမံခန့်ခွဲရေးအဖွဲ့အား အမျိုးအစားအားဖြင့် ရွေးချယ်ရန် အားပေးအားပေးသည်။ "

အားပေးအားပေး " အထက်ပါအတိုင်း ဖြစ်ချက်အတိုင်း ဦးစားပေးဖွံ့ဖြိုးရေး လုပ်ငန်းနှင့် ကျေးဇူးစီမံခန့်ခွဲရေးကော်မတီအား အမျိုးအစားအားဖြင့် ရွေးချယ်ရန် အားပေးအားပေးကြပါသည်။ "

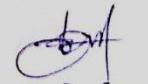
မြတ်စွာအောင်

အစည်း - ဦးစိုးပွင့်
ရာထူး - မြို့ထောက်အဖွဲ့

၁၃။ ကဏ္ဍအလိုက်ဦးစားပေးဖွံ့ဖြိုးရေးလုပ်ငန်းစဉ်များ



နောက်ဆက်တွဲ(၄)ခြားနားသောအပိုင်းများအတွက်ဦးစားပေးဖွံ့ဖြိုးရေးလုပ်ငန်းစဉ်များအနှစ်ချုပ်

မူရင်းအား VPSC တွင်ထားရှိရပါမည်။ အခြားဌာနဆိုင်ရာများနှင့်ညှိနှိုင်းရန်အတွက်မိတ္တူအား TPIC သို့ပို့ရပါမည်။ MIS data အနေဖြင့်သွင်းရန်မလိုအပ်ပါ။

| | အဆင့် | လုပ်ငန်း | မည်သူဦးစားပေးလဲ | လ/နှစ် | ကျေးရွာမှတာဝန်ခံသူ သို့မဟုတ်အုပ်စု | ပြင်ပမှမည်သူထောက်ပံ့မလဲ |
|-------------------------------------|-------|-----------------|----------------------|--------|------------------------------------|--------------------------|
| အခြေခံအဆောက်အအုံ | ၁ | ကုန်ထုတ်လမ်း | မ (√) ကျား(√) | ၂၀၁၇ | ကျေးရွာစီ/ထောက် | လူထုပဟိုပြု စီမံကိန်း |
| | ၂ | တံတား | မ (√) ကျား(√) | ၂၀၁၈ | ကျေးရွာစီ/ထောက် | လူထုပဟိုပြု စီမံကိန်း |
| | ၃ | စာကြည့်တိုက် | မ (√) ကျား(√) | ၂၀၁၉ | ကျေးရွာစီ/ထောက် | ပြင်ပအလှူရှင် |
| | ၄ | | မ () ကျား() | | | |
| | ၅ | | မ () ကျား() | | | |
| အသက်မွေးဝမ်းကြောင်းမှ/စိုက်ပျိုးရေး | ၁ | စက်ချုပ်သင်တန်း | မ (√) ကျား() | | စီ/ထောက်ကော်မတီ | ဌာနဆိုင်ရာ |
| | ၂ | စက်ပြင်သင်တန်း | မ () ကျား(√) | | စီ/ထောက်ကော်မတီ | ဌာနဆိုင်ရာ |
| | ၃ | | မ () ကျား() | | | |
| | ၄ | | မ () ကျား() | | | |
| | ၅ | | မ () ကျား() | | | |

| | | | | | | |
|---------------------|---|---------------------------------|----------------------|------|-----------------|---------------|
| | | | | | | |
| ကျန်းမာရေးနှင့်အဟာရ | ၁ | ရေစဉ်ရေပိုက်လိုင်း၊ ခြံစည်းရိုး | မ (✓) ကျား(✓) | ၂၀၁၉ | ကျေးရွာစီ/ထောက် | ပြင်ပအလှူရှင် |
| | ၂ | ဆေးပေးခန်း | မ (✓) ကျား(✓) | ၂၀၂၁ | ကျေးရွာစီ/ထောက် | ပြင်ပအလှူရှင် |
| | ၃ | ရေသွယ်မြောင်းပြုပြင်ခြင်း | မ (✓) ကျား(✓) | ၂၀၂၀ | ကျေးရွာစီ/ထောက် | ပြင်ပအလှူရှင် |
| | ၄ | | မ () ကျား() | | | |
| | ၅ | | မ () ကျား() | | | |
| | | | | | | |
| ပညာရေး | ၁ | ကျောင်းခြံစည်းရိုး | မ () ကျား() | | | |
| | ၂ | | မ () ကျား() | | | |
| | ၃ | | မ () ကျား() | | | |
| | ၄ | | မ () ကျား() | | | |
| | ၅ | | မ () ကျား() | | | |
| | | | | | | |
| အခြား (မွေးမြူရေး) | ၁ | | မ () ကျား() | | | |
| | ၂ | | မ () ကျား() | | | |
| | ၃ | | မ () | | | |

| | | | | | | |
|--|---|--|------------------|--|--|--|
| | | | ကျား() | | | |
| | ၄ | | မ () ကျား() | | | |
| | ၅ | | မ () ကျား() | | | |