

ပြည်ထောင်စုသမ္မတမြန်မာနိုင်ငံတော်အစိုးရ
စိုက်ပျိုးရေး၊ မွေးမြူရေးနှင့်ဆည်မြောင်းဝန်ကြီးဌာန
ကျေးလက်ဒေသဖွံ့ဖြိုးတိုးတက်ရေးဦးစီးဌာန

လူထုဗဟိုပြုစီမံကိန်း (တတိယနှစ်စက်ဝန်း)

National Community Driven Development Project



ကျေးရွာဖွံ့ဖြိုးရေးအစီအစဉ်

Village Development Plan (VDP)

ရွှေကုမြို့နယ်

နောင်မိုကျေးရွာ၊ စီသောင်ကျေးရွာအုပ်စု

၂၀၂၀ခုနှစ်၊ ဇူလိုင်လ

မာတိကာ

၁။ မြို့နယ်မြေပုံ

၂။ ကျေးရွာ တည်နေရာပြ မြေပုံ

၃။ အုပ်စုတွင်ပါဝင်သောကျေးရွာများစာရင်း

၄။ ကျေးရွာသမိုင်းကြောင်းနှင့် ကျေးရွာအခြေခံအချက်အလက်များ

၅။ လူထုပူးပေါင်းပါဝင်သော လူမှုဆန်းစစ်ခြင်းနှင့် အကဲဖြတ်ခြင်းလုပ်ငန်းစဉ်
(PSA / PRA အကျဉ်းချုပ်ဇယား)

၆။ ကျေးရွာဖွံ့ဖြိုးရေးအစီအစဉ်တွင် အသုံးပြုသော PRA tools များနှင့် တစ်ခုချင်းစီအတွက်သုံးသပ်ချက်များ

(က) လူမှုရေးအရင်းအမြစ်ပြမြေပုံ

(ခ) ဥစ္စာနေကြွယ်ဝမှုအဆင့်သတ်မှတ်ခြင်း

(ဂ) ပိုင်ဆိုင်မှုသုံးသပ်ခြင်း

(ဃ) ပင့်ကူအိမ်သုံးသပ်ခြင်း

(င) ရာသီခွင်ပြ ပြက္ခဒိန်

(စ) ဗင်းပုံစံ

(ဆ) အမျိုးသား / အမျိုးသမီး အခက်အခဲများ

(ဇ) ကျေးရွာမျှော်မှန်းချက် အမျိုးသား / အမျိုးသမီး

(ဈ) ဦးစားပေးဖွံ့ဖြိုးရေးလုပ်ငန်းများ

၇။ ကော်မတီဝင်များရွေးချယ်ခြင်းနှင့် ကျေးရွာဖွံ့ဖြိုးရေးအစီအစဉ်ဆောင်ရွက်မှု မှတ်တမ်းဓါတ်ပုံများ

၈။ ကျေးရွာအခြေခံအချက်အလက်များ (ပုံစံ - ၁)

၉။ စီမံကိန်းစက်ဝန်းအချိန်ဇယား (ပုံစံ - ၂)

၁၀။ ကျေးရွာဖွံ့ဖြိုးရေးအစီအစဉ် (ပုံစံ - ၃)

၁၁။ ကျေးရွာစီမံကိန်းလုပ်ငန်းခွဲများရွေးချယ်ခြင်း (ပုံစံ - ၄)

၁၂။ အစည်းအဝေးမှတ်တမ်းများ

၁၃။ ကဏ္ဍအလိုက်ဖွံ့ဖြိုးရေးလုပ်ငန်းစဉ်များ

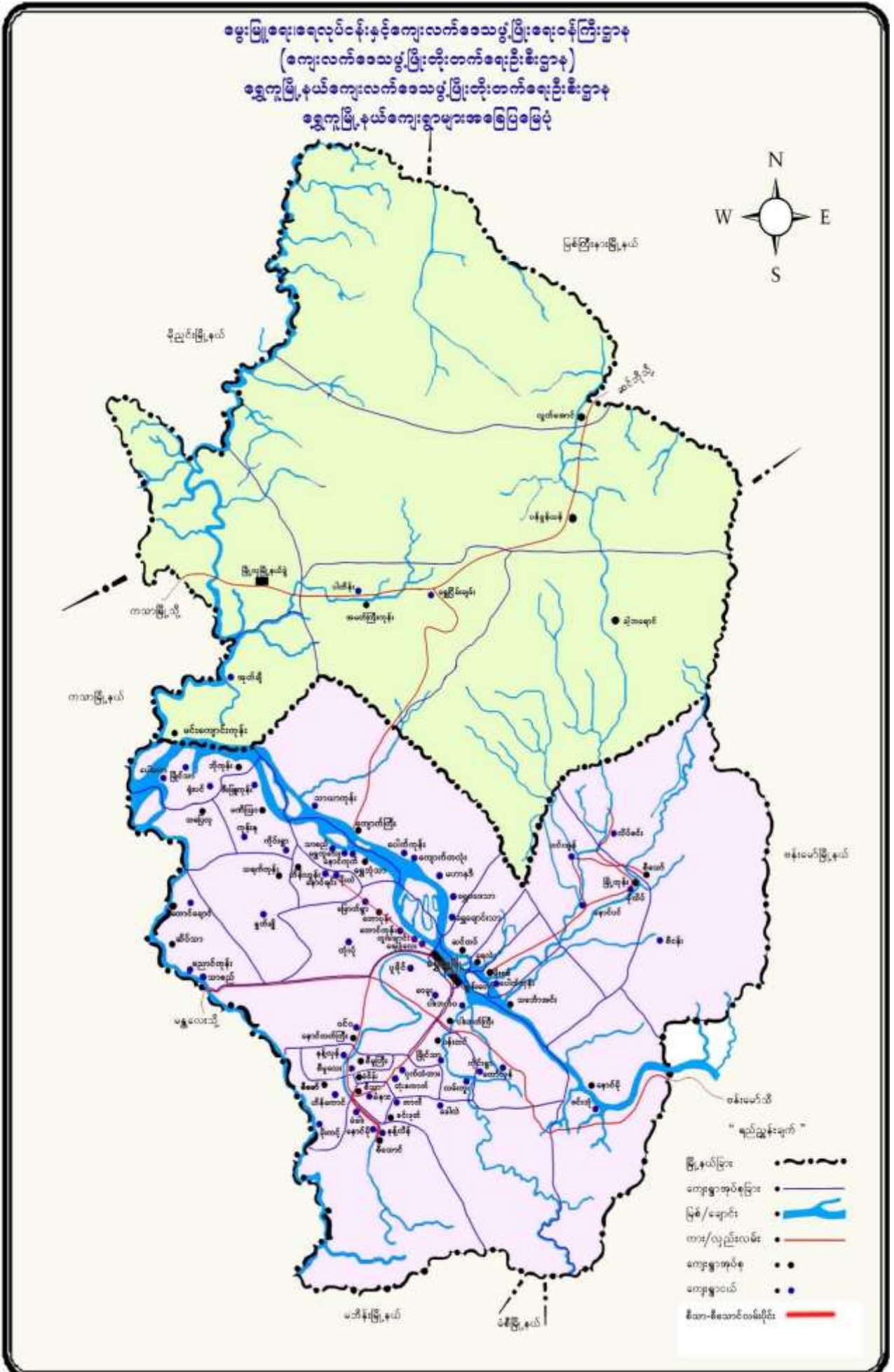

၂။ ကျေးရွာတည်နေရာပြမြေပုံ

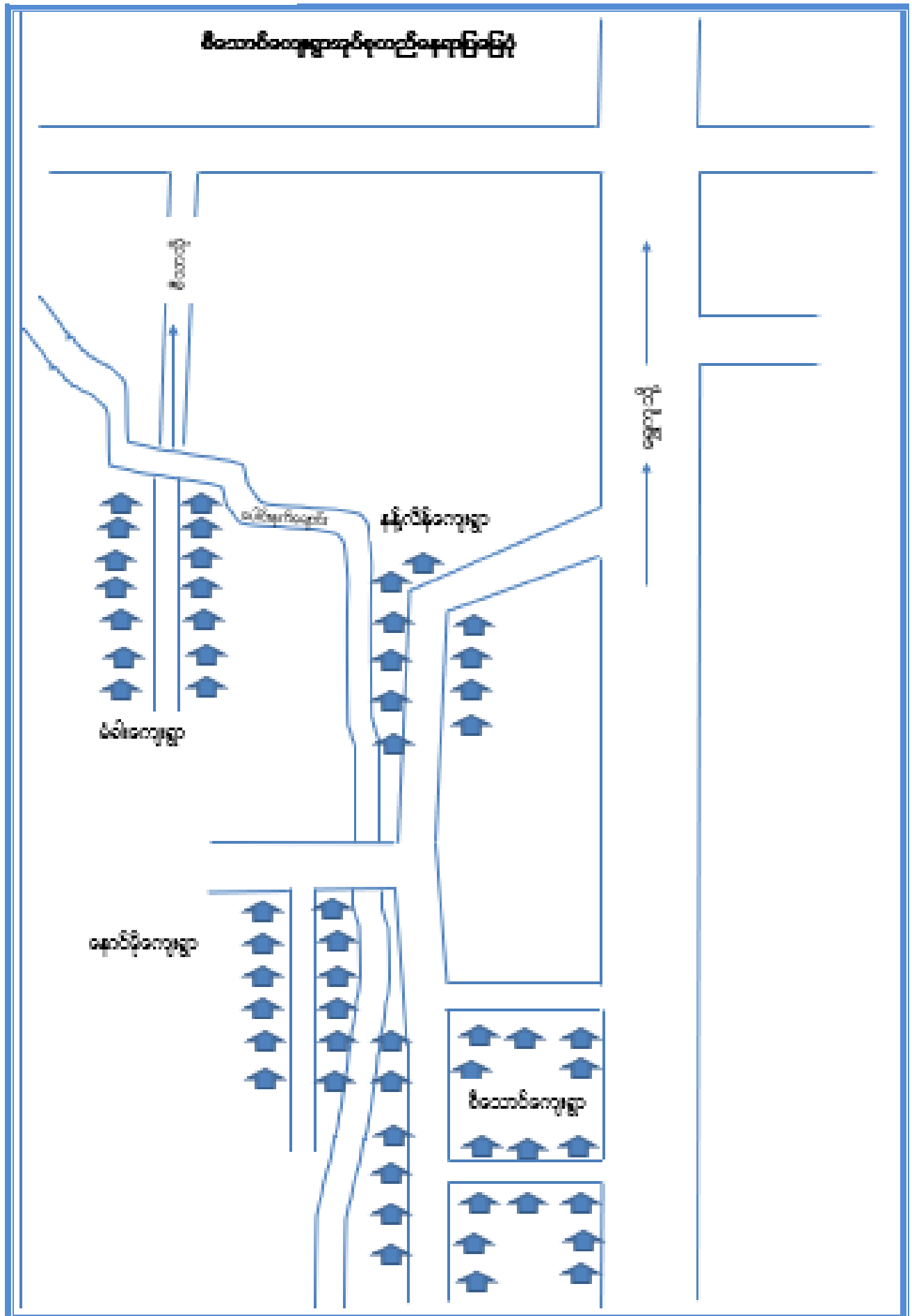

၃။ အုပ်စုတွင်ပါဝင်သောကျေးရွာများစာရင်း

အုပ်စုအမည် - စီသောင်ကျေးရွာအုပ်စု

ပါဝင်သောကျေးရွာများ - စီသောင်ကျေးရွာ၊ နောင်မိုကျေးရွာ၊ နန့်လိန်ကျေးရွာ၊ မံခါးကျေးရွာ။

၄။ ကျေးရွာသမိုင်းကြောင်းနှင့် ကျေးရွာအခြေခံအချက်အလက်များ

စီသောင်ကျေးရွာအုပ်စု၊ နောင်မိုကျေးရွာ

ရွှေကူမြို့နယ်စီသောင်ကျေးရွာအုပ်စုသည် ရှေးမြန်မာမင်းများ လက်ထက်တွင် ရှမ်းဇော်ဘွားများ ဒေသဆိုင်ရာ အုပ်ချုပ်ရေး၊ တရားစီရင်ရေး၊ နယ်မြေလုံခြုံရေး တို့ကိုတာဝန်ယူဆောင်ရွက်ခဲ့ကြပါသည်။ စီသောင်ကျေးရွာအုပ်စုသည် ရွှေကူမြို့နယ် ကျေးတောကြီးဒေသတွင် ပါဝင်ပါသည်။ စည်ကြီးလေးလုံးမှာ စီသာ၊ စီသောင်၊ စီမူကြီး၊ စီမော် စသည့် ကျေးရွာများဖြစ်ပြီး မှန်ကြီးလေးချပ်မှာ မံခါး၊ မံနား၊ မံဝိန်း၊ မံကင်စသည့်ကျေးရွာများ ဖြစ်ပါသည်။ စည်ကြီးလေးလုံးတွင် တစ်လုံးပါဝင်သော စီသောင်ကျေးရွာနှင့် မှန်ကြီးလေးချပ်တွင် တစ်ချပ်ပါဝင်သော မံခါးကျေးရွာတို့သည် စီသောင် ကျေးရွာအုပ်စုတွင် ပါဝင်ကြပါသည်။

နောင်မိုကျေးရွာသား အင်းကိုအမှီပြုပြီး ရွာတည်ခဲ့ခြင်းဖြစ်ပါသည်။ ရှမ်းအခေါ်နောင်းမိုမိုဟုခေါ်ခဲ့ကြောင်း သိရှိရပါသည်။ ယခုအခါ အင်းအိုင်များကွယ်ပျောက်ပြီး လယ်ယာမြေများဖြင့် တည်ရှိလျက်ရှိပါသည်။ နောင်မိုကျေးရွာ၏ အရှေ့ဖက်တွင် စင်းဖုတ်ကျေးရွာ၊ တောင်ဖက်တွင် မဘိမ်းမြို့နယ်၊ မြောက်ဖက်တွင်စီသောင်ကျေးရွာနှင့် အနောက်ဖက်တွင် နန့်လိန်ကျေးရွာတို့ တည်ရှိပါသည်။

၅။ကျေးရွာလူထုပူးပေါင်းပါဝင်သောလူမှုဆန်းစစ်ခြင်းနှင့်အကဲဖြတ်ခြင်းလုပ်ငန်းစဉ် (PSA/PRA) အကျဉ်းချုပ်ဇယား

စဉ်	အကြောင်းအရာ	ရက်စွဲ	ဦးတည်အုပ်စု	တက်ရောက်သူ			အဓိကဆွေးနွေးချက်များ
				ကျား	မ	ပေါင်း	
၁	လူမှုရေးနှင့် အရင်းအမြစ်ပြု မြေပုံ	၅.၄.၂၀၁၉	ကျေးရွာလူထု(ရပ်မိရပ်ဖ များ၊ ဆင်းရဲချမ်းသာ၊ အလယ်အလတ်၊ နွမ်းပါး၊ အနှမ်းပါးဆုံးနှင့် လူငယ်အုပ်စုများ)	၂၆	၃၆	၆၂	အိမ်များ၊ အခြေခံအဆောက်အအုံများ၊ လမ်းပန်းဆက်သွယ်ရေး ၊ လယ်ယာမြေများ၊ မြစ်ချောင်းများနှင့် နယ်နိမိတ်များ။
၂	ဥစ္စာဓနကြွေဝမှု အဆင့် သတ်မှတ်ချက်	၅.၄.၂၀၁၉	ကျေးရွာလူထု(ရပ်မိရပ်ဖ များ၊ ဆင်းရဲချမ်းသာ၊ အလယ်အလတ်၊ နွမ်းပါး၊ အနှမ်းပါးဆုံးနှင့် လူငယ်အုပ်စုများ)	၂၈	၃၈	၆၆	ကွဲပြားသောလူမှုစီးပွားရေးအမျိုးအစား များ အမျိုးသားနှင့်အမျိုးသမီးများ၏ မကူကွဲပြားသောအသုံးပြုခွင့်နှင့် အရင်းအမြစ်များအပေါ်ထိန်းချုပ်ခြင်း။
၃	ပိုင်ဆိုင်မှု သုံးသပ်ခြင်း	၅.၄.၂၀၁၉	ကျေးရွာလူထု(ရပ်မိရပ်ဖ များ၊ ဆင်းရဲချမ်းသာ၊ အလယ်အလတ်၊ နွမ်းပါး၊ အနှမ်းပါးဆုံးနှင့် လူငယ်အုပ်စုများ)	၂၆	၃၈	၆၄	အမျိုးသားနှင့်အမျိုးသမီးများထိန်းချုပ် ထားသည့်ပိုင်ဆိုင်မှု (သို့) အရင်းအမြစ်များ၏ဦးစားပေးမှုများနှင့် လိုအပ်ချက်များကွဲပြားခြားနားခြင်း
၄	ရာသီခွင်ပြ ပြုကွေဒိန်	၅.၄.၂၀၁၉	ကျေးရွာလူထု(ရပ်မိရပ်ဖ များ၊ ဆင်းရဲချမ်းသာ၊ အလယ်အလတ်၊ နွမ်းပါး၊ အနှမ်းပါးဆုံးနှင့် လူငယ်အုပ်စုများ)	၆	၅	၁၁	ရာသီဥတု၊စိုက်ပျိုးသီးနှံများ၊ နေ့စား လုပ်ငန်းများ မွေးမြူရေးလုပ်ငန်း၊ အစားအစာရရှိမှုများ နှင့် ပွဲတော်များ။
၅	ပင့်ကူအိမ် သုံးသပ်ခြင်း	၅.၄.၂၀၁၉	ကျေးရွာလူထု(ရပ်မိရပ်ဖ များ၊ ဆင်းရဲချမ်းသာ၊ အလယ်အလတ်၊ နွမ်းပါး၊ အနှမ်းပါးဆုံးနှင့် လူငယ်အုပ်စုများ)	၂၁	၄၁	၆၂	အမျိုးသားနှင့်အမျိုးသမီးများ တန်းတူ အခွင့် အရေးရရှိမှုနှင့် မရရှိသည့်အကြောင်းအရင်းများ။
၆	ဗင်းပုံစံ	၅.၄.၂၀၁၉	ကျေးရွာလူထု(ရပ်မိရပ်ဖ များ၊ ဆင်းရဲချမ်းသာ၊ အလယ်အလတ်၊ နွမ်းပါး၊ အနှမ်းပါးဆုံးနှင့် လူငယ်အုပ်စုများ)	၅	၁၁	၁၆	ကျေးရွာအတွင်းနှင့် ပြင်ပရှိအဖွဲ့အစည်း များမည်ကဲ့သို့သောလုပ်ငန်းများ အတွက် မည်သည့်အဖွဲ့များနှင့် ချိတ်ဆက်လုပ်ကိုင်မှု။

(က) လူမှုရေးအရင်းအမြစ်ပြင်ဆင်မှု

ပါဝင်ဆောင်ရွက်သူ (၆၂) ဦး၊ ကျား (၂၆)၊ မ (၃၆)

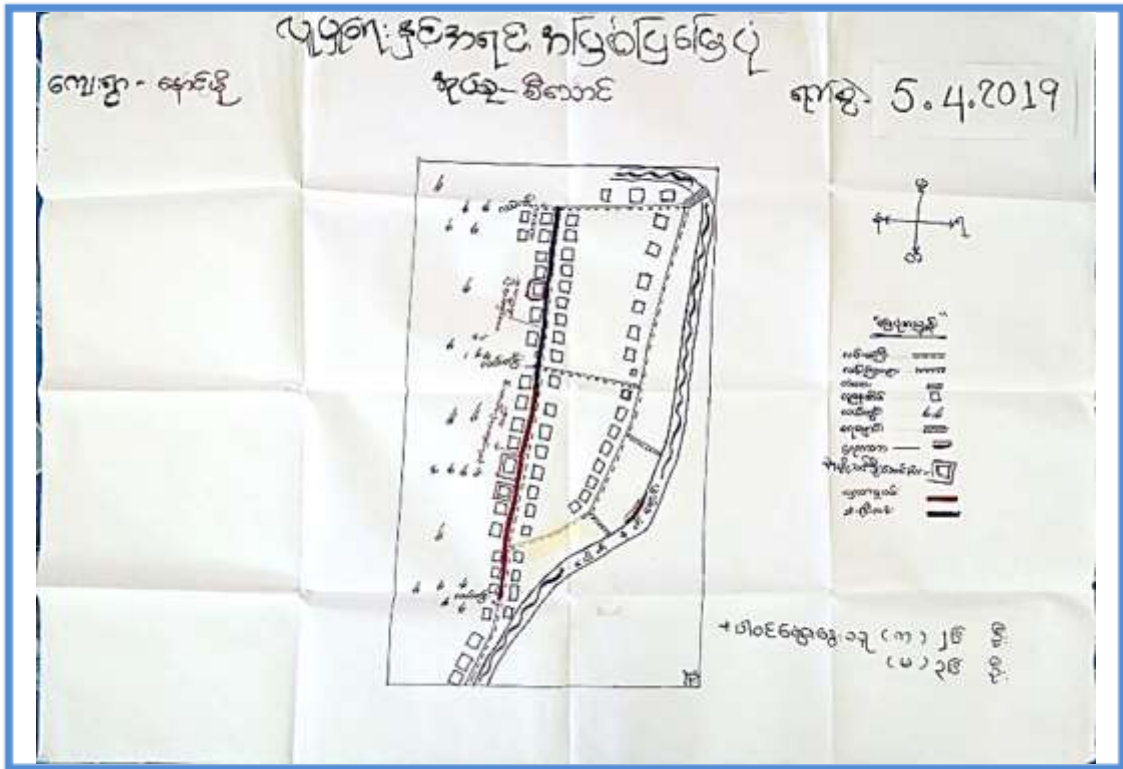

လူမှုရေးအရင်းအမြစ်ပြင်ဆင်မှု
(ဆန်းစစ်ချက် နှင့် သုံးသပ်ချက်)

ကျေးရွာ - နောင်ပို့ **အုပ်စု - စိတောင်း**

နောင်ပို့ကျေးရွာသည် နိုင်ငံတော် ဖွံ့ဖြိုးရေးအစီအစဉ်များနှင့် အညီ ဖွံ့ဖြိုးရေးအတွက် အရေးကြီးသော အရင်းအမြစ်များ ပြင်ဆင်မှုများ လုပ်ဆောင်ရန် လိုအပ်ပါသည်။ ဤသို့ ဖွံ့ဖြိုးရေးအတွက် လိုအပ်သည့် အရင်းအမြစ်များ ပြင်ဆင်မှုများ လုပ်ဆောင်ရန် လိုအပ်ပါသည်။

ပါဝင်သူ
က - ၂၆
မ - ၃၆

5.4.19

(ခ) ဥစ္စာစနစ်ကြွယ်ဝမှုအဆင့်သတ်မှတ်ခြင်း

ပါဝင်ဆောင်ရွက်သူ (၆၆)၊ ကျား (၂၈)၊ မ (၃၈)

ကျေးဥာ-စောင်မို့		ဥစ္စာစနစ်အဆင့်သတ်မှတ်ခြင်း	ပါဝင်ဆွေးနွေးသူ(ကျား+မ)	ရက်စွဲ- 5.4.2019
စဉ်	အမျိုးအစား	သတ်မှတ်ချက်/ ဆန်းစိန်	အိမ်ထောင်စု ရေအရေအတွက်	ရာခိုင်နှုန်း
၁။	မြေ လှည့်	လယ်(၁၅)ဧကအတွင်း/ကျွဲ/နွား (၁၅)ဧကနဲ့အတွင်း/လယ်ယာ သုံးစွဲမှုပစ္စည်း/ပျံအောင်း/အသုံး ဆိုင်ရုံ	၂၀	၂၅%
၂။	အိမ်ယာ	လယ်(၅)ဧကအတွင်း/ကျွဲ/နွား (၅)ဧကနဲ့အတွင်း/ပျံအောင်း/အသုံး ဆိုင်ရုံ	၄၅	၅၆.၂၅%
၃။	လက်လှည့်လက်စား	ကြွေးဝမ်း/အိမ်ယာ/အကျွမ်း /အကျွမ်း	၁၄	၁၈.၇၅%

ဥစ္စာစနစ်အဆင့်သတ်မှတ်ခြင်း
(ဆန်းစစ်ချက် နှင့် ဆွေးနွေးချက်)

ကျေးဥာ- စောင်မို့ ချုပ်စု - စီသောင်း

စောင် မို့ ကျေးဥာ စွမ်းဆောင် ရွေးချယ်လျက်လှည့် / အလယ်
 အလယ် နှင့် လက် လှည့်လက်စား စုစုပေါင်း (၃) မျိုးရှိ
 ဖြစ်ပါသည်။ မြေ မြေလှည့်လှည့် နှင့် ပျံအောင်း နှင့် အသုံး
 ပြုပြီး အလယ် အလယ် အိမ်ထောင်စုစုမှာ (၅၅) ခုရှိပြီး
 လက်လှည့်လက်စား မှာ (၁၅) ခုရှိပါသည်။ နှစ်ခုစလုံး
 အိမ်ထောင်စုစုစုမှာ (၆၆) ခုရှိပြီး စုစုပေါင်း စုစုပေါင်း
 ဖြစ်သည်။ မြေ မြေလှည့်လှည့် နှင့် ပျံအောင်း နှင့် အသုံး
 ပြုပြီး အလယ် အလယ် အိမ်ထောင်စုစုမှာ (၅၅) ခုရှိပြီး
 လက်လှည့်လက်စား မှာ (၁၅) ခုရှိပြီး စုစုပေါင်း စုစုပေါင်း
 ဖြစ်သည်။ မြေ မြေလှည့်လှည့် နှင့် ပျံအောင်း နှင့် အသုံး
 ပြုပြီး အလယ် အလယ် အိမ်ထောင်စုစုမှာ (၅၅) ခုရှိပြီး
 လက်လှည့်လက်စား မှာ (၁၅) ခုရှိပြီး စုစုပေါင်း စုစုပေါင်း
 ဖြစ်သည်။

ပါဝင်ဆွေးနွေးသူ
 ကျား - ၂၈
 မ - ၃၈

5.4.2019

(ဃ) ပင့်ကူအိမ်သုံးသပ်ခြင်း

ပါဝင်ဆောင်ရွက်သူ (၆၂)၊ ကျား (၂၁)၊ မ (၄၁)

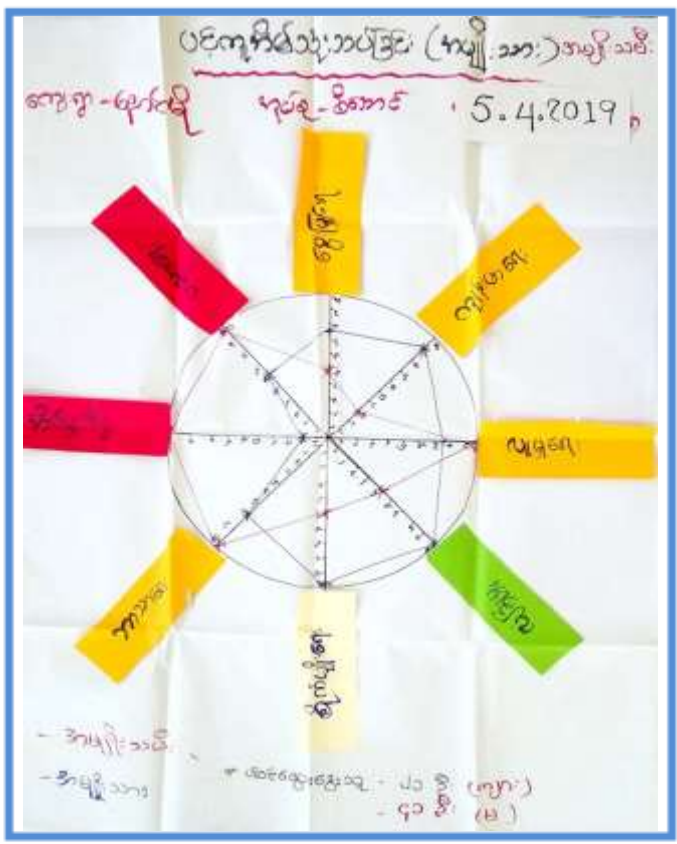

“ပင့်ကူအိမ်သုံးသပ်ခြင်း”
(ဆန်းစစ်ချက်နှင့် ဆွေးနွေးချက်)

ကျေးဇူး - ရောင် မို နှစ်ခု - စီဆောင်

ပင့်ကူအိမ်သုံးသပ်ခြင်း ဆောင်ရွက်ရာတွင် အကျိုးရှိစေရန်အတွက် အထူးသတိပြုရမည့် အချက်များကို အောက်ဖော်ပြပါအတိုင်း ဖော်ပြထားပါသည်။

၁။ ပင့်ကူအိမ်သုံးသပ်ခြင်း ဆောင်ရွက်ရာတွင် အကျိုးရှိစေရန်အတွက် အထူးသတိပြုရမည့် အချက်များကို အောက်ဖော်ပြပါအတိုင်း ဖော်ပြထားပါသည်။

၂။ ပင့်ကူအိမ်သုံးသပ်ခြင်း ဆောင်ရွက်ရာတွင် အကျိုးရှိစေရန်အတွက် အထူးသတိပြုရမည့် အချက်များကို အောက်ဖော်ပြပါအတိုင်း ဖော်ပြထားပါသည်။

၃။ ပင့်ကူအိမ်သုံးသပ်ခြင်း ဆောင်ရွက်ရာတွင် အကျိုးရှိစေရန်အတွက် အထူးသတိပြုရမည့် အချက်များကို အောက်ဖော်ပြပါအတိုင်း ဖော်ပြထားပါသည်။

၄။ ပင့်ကူအိမ်သုံးသပ်ခြင်း ဆောင်ရွက်ရာတွင် အကျိုးရှိစေရန်အတွက် အထူးသတိပြုရမည့် အချက်များကို အောက်ဖော်ပြပါအတိုင်း ဖော်ပြထားပါသည်။

၅။ ပင့်ကူအိမ်သုံးသပ်ခြင်း ဆောင်ရွက်ရာတွင် အကျိုးရှိစေရန်အတွက် အထူးသတိပြုရမည့် အချက်များကို အောက်ဖော်ပြပါအတိုင်း ဖော်ပြထားပါသည်။

၆။ ပင့်ကူအိမ်သုံးသပ်ခြင်း ဆောင်ရွက်ရာတွင် အကျိုးရှိစေရန်အတွက် အထူးသတိပြုရမည့် အချက်များကို အောက်ဖော်ပြပါအတိုင်း ဖော်ပြထားပါသည်။

၇။ ပင့်ကူအိမ်သုံးသပ်ခြင်း ဆောင်ရွက်ရာတွင် အကျိုးရှိစေရန်အတွက် အထူးသတိပြုရမည့် အချက်များကို အောက်ဖော်ပြပါအတိုင်း ဖော်ပြထားပါသည်။

၈။ ပင့်ကူအိမ်သုံးသပ်ခြင်း ဆောင်ရွက်ရာတွင် အကျိုးရှိစေရန်အတွက် အထူးသတိပြုရမည့် အချက်များကို အောက်ဖော်ပြပါအတိုင်း ဖော်ပြထားပါသည်။

ပါဝင်သူ
ကျား - ၂၁
မ - ၄၁
5.4.2019

(င) ရာသီခွင်ပြ ပြက္ခဒိန်

ပါဝင်ဆောင်ရွက်သူ (၆၁)၊ ကျား (၃၆)၊ မ (၂၅)

“ရာသီခွင်ပြပြက္ခဒိန်”													
ကျေးဇူး - နောင်ချို	ခရစ်နှစ် - ၁၉၁၈							ရက်စွဲ - 5.4.2019					
အင်္ဂါ	တနင်္ဂနွေ	တနင်္လာ	ဗုဒ္ဓဟူး	သောတ	အင်္ဂါ	ဒီဂျင်	ဗိုလ်ချုပ်	တနင်္ဂနွေ	တနင်္လာ	ဗုဒ္ဓဟူး	သောတ	အင်္ဂါ	ဒီဂျင်
ခိုင်ပေါ့	မိုး	မိုး	မိုး	မိုး	မိုး	မိုး	မိုး	မိုး	မိုး	မိုး	မိုး	မိုး	မိုး
မိုးပင်မကင်	မိုး	မိုး	မိုး	မိုး	မိုး	မိုး	မိုး	မိုး	မိုး	မိုး	မိုး	မိုး	မိုး
အနား	မိုး	မိုး	မိုး	မိုး	မိုး	မိုး	မိုး	မိုး	မိုး	မိုး	မိုး	မိုး	မိုး
အနား	မိုး	မိုး	မိုး	မိုး	မိုး	မိုး	မိုး	မိုး	မိုး	မိုး	မိုး	မိုး	မိုး
အနား	မိုး	မိုး	မိုး	မိုး	မိုး	မိုး	မိုး	မိုး	မိုး	မိုး	မိုး	မိုး	မိုး
အနား	မိုး	မိုး	မိုး	မိုး	မိုး	မိုး	မိုး	မိုး	မိုး	မိုး	မိုး	မိုး	မိုး
အနား	မိုး	မိုး	မိုး	မိုး	မိုး	မိုး	မိုး	မိုး	မိုး	မိုး	မိုး	မိုး	မိုး
အနား	မိုး	မိုး	မိုး	မိုး	မိုး	မိုး	မိုး	မိုး	မိုး	မိုး	မိုး	မိုး	မိုး
အနား	မိုး	မိုး	မိုး	မိုး	မိုး	မိုး	မိုး	မိုး	မိုး	မိုး	မိုး	မိုး	မိုး
အနား	မိုး	မိုး	မိုး	မိုး	မိုး	မိုး	မိုး	မိုး	မိုး	မိုး	မိုး	မိုး	မိုး

“ရာသီခွင်ပြပြက္ခဒိန်”
 (ခရစ်နှစ်ဆွဲချက်နှင့် ဆွေးနွေးချက်)
 ကျေးဇူး - နောင်ချို ခရစ်နှစ် - ၁၉၁၈

တိရစ္ဆာန်၊ တိရစ္ဆာန် စသော အမျိုးမျိုး ရှိသည်။ အနောက်၊ အရှေ့၊ အထက်၊ အောက် စသော အရပ်အဝန်း ခေတ်တော် / မြေပုံ စသော အရာများ ပြောဆိုခြင်း ဖြစ်သည်။ တိရစ္ဆာန်၊ တိရစ္ဆာန် စသော အမျိုးမျိုး ရှိသည်။ အနောက်၊ အရှေ့၊ အထက်၊ အောက် စသော အရပ်အဝန်း ခေတ်တော် / မြေပုံ စသော အရာများ ပြောဆိုခြင်း ဖြစ်သည်။ တိရစ္ဆာန်၊ တိရစ္ဆာန် စသော အမျိုးမျိုး ရှိသည်။ အနောက်၊ အရှေ့၊ အထက်၊ အောက် စသော အရပ်အဝန်း ခေတ်တော် / မြေပုံ စသော အရာများ ပြောဆိုခြင်း ဖြစ်သည်။ တိရစ္ဆာန်၊ တိရစ္ဆာန် စသော အမျိုးမျိုး ရှိသည်။ အနောက်၊ အရှေ့၊ အထက်၊ အောက် စသော အရပ်အဝန်း ခေတ်တော် / မြေပုံ စသော အရာများ ပြောဆိုခြင်း ဖြစ်သည်။ တိရစ္ဆာန်၊ တိရစ္ဆာန် စသော အမျိုးမျိုး ရှိသည်။ အနောက်၊ အရှေ့၊ အထက်၊ အောက် စသော အရပ်အဝန်း ခေတ်တော် / မြေပုံ စသော အရာများ ပြောဆိုခြင်း ဖြစ်သည်။

ပါဝင်ဆွေးနွေးသူ
 ကျား - ၃၆
 မ - ၂၅

5.4.2019

(စ) ဝင်းပုံစံ

ပါဝင်ဆောင်ရွက်သူ (၁၆)၊ ကျား (၂၅)၊ မ (၂၁)



“အဖွဲ့အစည်းချိတ်ဆက်မှုပုံစံ”
 (ဆက်စပ်ချက် နှင့် ဆွေးနွေးချက်)

ကျေးဇူး-နောင် ၂၀၁၉-မိသားစု

၁- ကျေးဇူး-နောင် အဖွဲ့အစည်းချိတ်ဆက်မှုပုံစံ သည် အဖွဲ့အစည်းချိတ်ဆက်မှုပုံစံ ဖြစ်သည်။
 ၂- အဖွဲ့အစည်းချိတ်ဆက်မှုပုံစံ သည် အဖွဲ့အစည်းချိတ်ဆက်မှုပုံစံ ဖြစ်သည်။
 ၃- အဖွဲ့အစည်းချိတ်ဆက်မှုပုံစံ သည် အဖွဲ့အစည်းချိတ်ဆက်မှုပုံစံ ဖြစ်သည်။
 ၄- အဖွဲ့အစည်းချိတ်ဆက်မှုပုံစံ သည် အဖွဲ့အစည်းချိတ်ဆက်မှုပုံစံ ဖြစ်သည်။
 ၅- အဖွဲ့အစည်းချိတ်ဆက်မှုပုံစံ သည် အဖွဲ့အစည်းချိတ်ဆက်မှုပုံစံ ဖြစ်သည်။

၆- (၂၀၁၉) ခုနှစ် အဖွဲ့အစည်းချိတ်ဆက်မှုပုံစံ သည် အဖွဲ့အစည်းချိတ်ဆက်မှုပုံစံ ဖြစ်သည်။
 အဖွဲ့အစည်းချိတ်ဆက်မှုပုံစံ သည် အဖွဲ့အစည်းချိတ်ဆက်မှုပုံစံ ဖြစ်သည်။
 အဖွဲ့အစည်းချိတ်ဆက်မှုပုံစံ သည် အဖွဲ့အစည်းချိတ်ဆက်မှုပုံစံ ဖြစ်သည်။

ပါဝင်သူ
 ကျား - ၂၅
 မ - ၂၁

5.4.2019

(ဆ) အမျိုးသား / အမျိုးသမီး အခက်အခဲများ

ဝါဝင်ဆောင်ရွက်သူ (၈၂)၊ ကျား (၂၅)၊ မ (၅၇)

ကျေးရွာ-ရောင်စုံ အုပ်စု-စိဘောင်း 5.4.2019

ပြဿနာကောက်ကတ် (အမျိုးစဉ်း)

- ၁။ ရေစို: ရေလျှံမှုစောင့် ရွာသူရွာသား: ကျောင်း သား / သူ များ: ဘသက်အန္တရာယ် ရှိခြင်း
- ၂။ ရေစို: ရေလျှံမှုစောင့် လမ်း များ: ပျက်စီးခြင်း
- ၃။ သောက်ရေ: သုံး ရေ ခက်ခဲခြင်း
- ၄။ ရေစို: ရေလျှံခြင်း စောင့် ကမ်း မီး များ: မြို့ကျ ပျက်စီးခြင်း: ကျေးအိမ် များ: ၂၆, ကျောင်း သူ / သား: ၁၅, လာယာ ခက်ခဲခြင်း
- ၅။ ရွာ စာဖွင့်: ရေထွက်ပေါက် မရှိခြင်း, စောင့်: ပွက်ထခြင်း: လမ်း: ပျက်ခြင်း

ကျေးရွာ-ရောင်စုံ အုပ်စု-စိဘောင်း 5.4.2019

ပြဿနာကောက်ကတ် (အမျိုးသား)

- (၁) ကျေးရွာ ဘဝတွင်း ရေလွှမ်း မိုး ချ ရေကြောင်း ကျေးရွာလမ်း များ ပျက်စီးမှု များ ရှိပါက သည်
- (၂) ရေစိုက်စား ပျက်စား ကမ်း မီး များ မြို့ပျက်ခြင်း: လောကီ ရေစိုက်စား များ: တာဝန်ရှိ ရေကတား များ လိုက်ခြင်း
- (၃) ရေစို: ရေလျှံမှု များ: ထိခိုက်စေခြင်း: ကျေးရွာတွင်း ရေလွှမ်း များ: များ: လိုက်ခြင်း
- (၄) ရေထွက်ပေါက် များ: မရှိခြင်း: လောကီ ကျေးရွာလမ်း များ များခြင်း
- (၅) သောက်ရေ သင့် များ: မရှိခြင်း: လောကီ ရွာသူ/သား: ကျန်စား ရေ ထိခိုက်ခြင်း
- (၆) လူငယ်များ အားကစားရေ ကျွဲရန် ကမ်း မြစ် လိုက်ခြင်း

ကျား - 25

(ဇ) ကျေးရွာမှော်မှန်းချက် အမျိုးသား/အမျိုးသမီး

ပါဝင်ဆောင်ရွက်သူ (၈၂)၊ ကျား (၂၅)၊ မ (၅၇)

ကျေးရွာ-မှော်မှန်းချက်-စီတောင် 5.4.2019
မှော်မှန်းချက် (အမျိုးသမီး)

၁။ ကျေးရွာသူ/သား၊ များ၊ နထွက် နသက် နနဂုဏ် မှော်မှော်
 လုံခြုံမှုရှိစေရန်

၂။ ကျေးရွာသူ/သား၊ ရွာသူ/သား၊ များ၊ သွား၊ လာကု နသင်ဖြေ
 မှော်မှော်

၃။ ရေကန်သေအေးကု တွင် မှော်မှော်လျင် သောက်စာ
 သုံးစွဲ နသင် မေတ္တိ စေရန်

၄။ ဧကပွတ်၊ များ၊ ကင်း၊ စားရုံ ရွာသူ/သား၊ များ၊ ကျေးရွာသူ/
 သား၊ များ၊ လုံခြုံမှုရှိစေရန်

၅။ ရေစီး၊ ထွက်ကောင်းစေရန်

ပါဝင်သူ - 57

ကျေးရွာ-မှော်မှန်းချက်-စီတောင် 5.4.2019
မှော်မှန်းချက် (အမျိုးသား)

(၁) ကျေးရွာသူ ကျေးရွာသား၊ များ၊ သွား၊ လာရန်
 နသင်ဖြေ စေရန် လမ်း၊ များ၊ ကို ဖြေ
 စေရန်

(၂) ကျေးရွာသူ ကျေးရွာသား၊ များ၊ နသက်
 နနဂုဏ် လုံခြုံမှုရှိစေရန်

(၃) ရေစီး၊ ရေကန်၊ များ၊ မရှိစေရန်

(၄) ရေကောင်း၊ ရေသန့် ရရှိစေရန်

(၅) ကားကောင်း၊ ကွင်း၊ ဆောက်လုပ်စေရန်

ကျား-၂၀ ၇၃

(ဈ) ဦးစားပေးဖွံ့ဖြိုးရေးလုပ်ငန်းများ

ပါဝင်ဆောင်ရွက်သူ(၈၂)၊ ကျား (၂၅)၊ မ (၅၇)

ကျေးရွာ-**မောင်ရီ** အုပ်စု-**ခဲဝဲကစ** 5.4.2019
 အဆိုပြုသော ဖွံ့ဖြိုးရေး လုပ်ငန်းများ (အမျိုးအစား)

၁။ တံတား : ဇေယျာ စည် ဆေးကုရုံ
 ၂။ လမ်း : (ကျောက်ခွေးလမ်း၊ ဇေယျာရုံ)
 ၃။ ရေဖော်တက်တွင်း ရေပျော်
 ၄။ ရေကတာ ရေပျော်
 ၅။ ရေ နှင့် အခြား

ပါဝင်သူ - ၈၂ - ၅၇

ကျေးရွာ-**မောင်ရီ** အုပ်စု-**ခဲဝဲကစ** 5.4.2019
 အဆိုပြုသော ဖွံ့ဖြိုးရေး လုပ်ငန်းများ (အမျိုးအစား)

၁။ လမ်း : မြစ်ပေါ်
 ၂။ ရေကတာ ဆောက်လုပ်ရေး
 ၃။ ရေမြေ ချောင်းလုပ်ငန်း
 ၄။ ရေတွင်း/ရေကန်/ရေစိုက် ဆောက်လုပ်ရေး
 ၅။ ကားတစ်စီး ချိတ်လုပ်ရေး

ပါဝင်သူ - ၈၂

၇။ ကော်မတီဝင်များရွေးချယ်ခြင်းနှင့် ကျေးရွာဖွံ့ဖြိုးရေးအစီအစဉ်ဆောင်ရွက်မှု မှတ်တမ်းခါတ်ပုံများ



၈။ ကျေးရွာအခြေခံအချက်အလက်များ (ပုံစံ - ၁)

ပုံစံ ၈ - ၁ ကျေးရွာအခြေခံအချက်အလက်များ (Form FC 1)

ကမ်းညွှန်ချက် ကျေးရွာအခြေခံအချက်အလက်များသည် မသေသေမိမိ အက်စီဂျက်ရောက်ရှိသော အခြေခံအချက်အလက်များကို ရည်ရွယ်ချက်ထား၍ အခြေခံအချက်အလက်များကို စီမံကိန်းမိတ်ဆက်အစည်းအဝေးကို ဖိတ်ခေါ်ကာ အခြေခံအချက်အလက်များကို စီမံကိန်းမိတ်ဆက်အစည်းအဝေးတွင် လူထုစည်းရုံးရေးမှူးသည် ကျ်အချက်အလက်များအား စစ်ဆေးပြီးမှ ကန့်သတ်အောင် ဖြစ်လုပ်ရမည်။ ပြီးနောက်တွင် လူထုစည်းရုံးရေးမှူးမှ သတင်းအချက်အလက်ထိသို့် Tablets မှ တဆင့် ဖြည့်သွင်းရမည်။

ကျေးရွာခေါင်းဆောင် အမည် ဦးဖောင်ဘွဲ့	ကျေးရွာခေါင်းဆောင်၏ ဝန်းနံပါတ် ၀၇၇၄၀၅၈၄၃၀၀	လူထုစည်းရုံးရေးမှူး၏အမည် ဒေါ်ဖောင်လှိုင်
ပြည်နယ်၊ တိုင်းဒေသကြီး ကချင်	မြို့နယ် ရွှေကျီ	ကျေးရွာအုပ်စု စိကောင်
		ကျေးရွာ နှောင်ရုံ

က။ လူဦးရေ

လူမျိုးစု	အိမ်ထောင်စုအရေအတွက်	ကိုးကွယ်သည့်ဘာသာ	အိမ်ထောင်စုအရေအတွက်
လူမျိုးစု (၁) - ဗမာ	၇၇	ဘာသာ(၁) - ဗုဒ္ဓ	၆၂
လူမျိုးစု (၂) - ဗမာ	၁	ဘာသာ(၂) - -----	
လူမျိုးစု (၃) - -----		ဘာသာ(၃) - -----	
လူမျိုးစုရော - -----		ဘာသာရော - -----	
အခြား			
အရေအတွက်			
မသန်စွမ်းသူများ	၁	-	
သက်ကြီးရွယ်အိုများ (၆၅ နှစ် နှင့် အထက်)	၇၂		
စစ်ဘေးရှောင်	-		

	အမျိုးသား(အရေအတွက်)	အမျိုးသမီး(အရေအတွက်)	စုစုပေါင်းအရေအတွက်
လူဦးရေ			
လူမျိုးစု (၁) - ဗမာ	၃၂၂	၃၁၁	၆၃၃
လူမျိုးစု (၂) - ဗမာ	၁	-	၁
လူမျိုးစု (၃) - -----			
အခြား			
အိမ်ထောင်ဦးစီး	၃၅	၇	၄၂

(ခ) အစဉ်အလာအတိုင်း အသုံးအဆောင်များ

စာသင်ကျောင်း	အမှတ်ကြိုက်မီ	ကျန်းမာရေး	အမှတ်ကြိုက်မီ	ဘာသာရေးအဆောက်အအုံများ	အမှတ်ကြိုက်မီ
အထက်တန်းကျောင်း	<input type="checkbox"/>	ဆေးရုံ	<input type="checkbox"/>	စေတီ	<input type="checkbox"/>
အလယ်တန်းကျောင်း	<input type="checkbox"/>	ကျန်းမာရေးဌာန	<input type="checkbox"/>	ဘုန်းကြီးကျောင်း	<input checked="" type="checkbox"/>
မူလတန်းကျောင်း	<input checked="" type="checkbox"/>	ကျန်းမာရေးဌာနခွဲ	<input type="checkbox"/>	ဟိန္ဒူဘုရားကျောင်း	<input type="checkbox"/>
မူကြိုကျောင်း	<input type="checkbox"/>	ဆေးပေးခန်း	<input type="checkbox"/>	ခရစ်ယာန်ကျောင်း	<input type="checkbox"/>
အခြား	<input type="checkbox"/>	အခြား	<input type="checkbox"/>	ဗလီ	<input type="checkbox"/>
				အခြား	<input type="checkbox"/>
မှတ်ချက်		မှတ်ချက်		မှတ်ချက်	

(ဂ) ကျွမ်းကျင်သူများမှတ်တမ်း (ကျေးရွာတွင်နေထိုင်သော သို့မဟုတ် တခြားရွာမှလာရောက်သော ကျွမ်းကျင်သူများ)

(ခ) စာသင်ကျောင်း			(၂) ကျန်းမာရေး			(၃) လက်မှုပညာရှင်		
	ရွာတွင်နေထိုင်သူ	အခြားရွာမှလာသူ		ရွာတွင်နေထိုင်သူ	အခြားရွာမှလာသူ		ရွာတွင်နေထိုင်သူ	အခြားရွာမှလာသူ
မူလတန်း ပြင်ဆင်ရေး/မ	<input checked="" type="checkbox"/>	<input checked="" type="checkbox"/>	ဆရာဝန်	<input type="checkbox"/>	<input type="checkbox"/>	လက်သမား	<input type="checkbox"/>	<input type="checkbox"/>
အထက်တန်း ပြင်ဆင်ရေး/မ	<input type="checkbox"/>	<input type="checkbox"/>	လက်ထောက် ကျန်းမာရေးပုဂ္ဂိုလ်	<input type="checkbox"/>	<input type="checkbox"/>	ပန်းရံ	<input type="checkbox"/>	<input type="checkbox"/>
အလယ်တန်း ပြင်ဆင်ရေး/မ	<input type="checkbox"/>	<input type="checkbox"/>	အပျိုးသမီးကျန်းမာရေးဆရာမ	<input type="checkbox"/>	<input type="checkbox"/>	လျှပ်စစ်ကျွမ်းကျင်ပီးသမား	<input type="checkbox"/>	<input type="checkbox"/>
မူကြိုဆရာ/မ	<input type="checkbox"/>	<input type="checkbox"/>	သားဖွားဆရာမ	<input type="checkbox"/>	<input type="checkbox"/>	ဓနိကိကိသွယ်သူ	<input type="checkbox"/>	<input type="checkbox"/>
အခြား	<input type="checkbox"/>	<input type="checkbox"/>	ပြည်သူ့ကျန်းမာရေးလုပ်သား	<input type="checkbox"/>	<input type="checkbox"/>	စက်ပြင်ဆရာ	<input type="checkbox"/>	<input type="checkbox"/>
မှတ်ချက်			မှတ်ချက်			မှတ်ချက်		

(ဃ) ကျေးရွာသို့ ပလတ်စတစ်အိတ်များဖြန့်ဖြူးခြင်းအားဖြင့် / ကျေးရွာအတွင်းရှိ အိတ်များဖြန့်ဖြူးခြင်းနှင့် ဆက်သွယ်ထားသော လမ်းအခြေအနေ (အောက်ပိုင်းတွင်ဖော်ပြပါ)

ကျောက်ကြမ်းလမ်း ကတ္တရာလမ်း ကွန်ကရစ်လမ်း မော်တော်ဆိုင်ကယ်လမ်း
 ကျောက်ခင်းလမ်း ပြေသားလမ်း လှသွားလမ်း အခြား _____

(င) ကျေးရွာဖွံ့ဖြိုးမှုစီမံချက်ပိုင်းပါ

(၁) လူထုဝဟိုပြုစီမံကိန်းမစတင်မှီ ဤကျေးရွာတွင်ကျေးရွာဖွံ့ဖြိုးမှု စီမံချက်ရှိခဲ့ပါသလား? ရှိပါသည်/မရှိပါ/မသိပါ

(၂) ရှိခဲ့ပါလျှင် ဤစီမံချက်ကို မည်သည့် ခုနှစ်တွင်ပြင်ဆင်ခဲ့ပါသနည်း? နှစ် 2013 / မသိပါ

(၃) ဤစီမံချက်ကို မြို့နယ်မှအတည်ပြုခဲ့ပါသလား? ပြုခဲ့ပါသည်/မပြုခဲ့ပါ / မသိပါ

(စ) ခရီးအကွာအဝေး

(၁) ဤကျေးရွာ၏ဝဟိုမှ ၎င်းကျေးရွာအုပ်စု၏ဝဟိုအထိခရီးပိုင်မည်မျှကွာဝေးသနည်း? မိုင် ----- / မသိပါ

(၂) ဤကျေးရွာမှ ၎င်းကျေးရွာအုပ်စု၏ဝဟိုအထိသွားလာရာတွင်ကြာမြင့်သည့်အချိန်၊
 ခြောက်သွေ့ရာသီတွင်ကြာချိန် ^{၅ မိနစ်} ----- ထော်လာဂျီ/မော်တော်ဆိုင်ကယ်/ခြေလျင်/လား/မော်တော်ဘုတ်/

ခိုးရာသီတွင်ကြာချိန် ^{၅ မိနစ်} ----- ထော်လာဂျီ/မော်တော်ဆိုင်ကယ်/ခြေလျင်/လား/မော်တော်ဘုတ်/
 အခြား -----
 အခြား -----

(ဆ) ပတ်ဝန်းကျင်ဆိုင်ရာသဘာဝဘေးအန္တရာယ်

ဤကျေးရွာတွင်ကြေကွဲခြင်းကိုသို့ သဘာဝဘေးအန္တရာယ်ကူးရောက်မှုခြင်း ရှိပါသလား
 မရှိပါ ရှိပါသည် ရှိလျှင်ဖော်ပြပါ ကြေကွဲခြင်း -----

(ဇ) ကျေးရွာတွင် ခွဲစဉ်းထားသော အဖွဲ့အစည်းများ

လူထုဝဟိုပြုစီမံကိန်းမတိုင်မီ ဤကျေးရွာတွင် ကျေးရွာဖွံ့ဖြိုးရေးအတွက် အစိုးရ(သို့)ရွာသားများကိုယ်တိုင်(သို့) စီမံကိန်းတင်စုမှ ခွဲစဉ်းထားသည့် အဖွဲ့အစည်းများရှိပါသလား။

(၁) CW-Habitat
 (၂) _____

(ဈ) အထွေထွေအုပ်ချုပ်ရေး ဦးစီးဌာန (GAD) မှ မှတ်တမ်းတင်ထားခြင်း

ဤကျေးရွာသည် အထွေထွေအုပ်ချုပ်ရေး ဦးစီးဌာန (GAD) မှ မှတ်တမ်းတင်ထားမှု ရှိပါသလား။
 မရှိပါ ရှိပါသည်

ကျေးရွာခေါင်းဆောင်

အမည် ဦးမောင်တင်
 လက်မှတ် ၀၉ နေ့စွဲ ၂၇.၅.၂၀၂၀

လူထုစည်းရုံးရေးမှူး

အမည် ဒေါ်မောင်ဖြူ
 လက်မှတ် ၂၅ နေ့စွဲ ၂၇.၅.၂၀၂၀

ပုံစံ - စ-၂ - စီမံကိန်းစက်ဝန်းအချိန်ဇယား (PC 2)

လယ်ညွှန်ချက်သက်ဆိုင်ရာလုပ်ငန်းစဉ်များ/လက်ထောက်နည်းပညာများ/စီမံကိန်းစက်ဝန်းအဆင့်တစ်ခုစီပြီးစီးတိုင်းကျေးရွာနှင့် ကျေးရွာအုပ်စုအတွက်ဤပုံစံကိုဖြည့်သွင်းရမည်။

စည်းရုံးရေးမှူး/လက်ထောက်နည်းပညာရေးမှူး/နယ်ထမ်း အမည် - ခေါ်မောင်ဖြိုး

နေ့စွဲ ၂၀၂၁.၀၅.၂၀ စက်ဝန်း(၁) စက်ဝန်း(၂) စက်ဝန်း(၃) စက်ဝန်း(၄) စက်ဝန်း(၅) စက်ဝန်း(၆) စက်ဝန်း(၇) စက်ဝန်း(၈) စက်ဝန်း(၉) စက်ဝန်း(၁၀)

ဖြည့်နယ်/တိုင်း ကချင် မြို့နယ် ရွှေတူ ကျေးရွာအုပ်စု ရွှေတောင် ကျေးရွာ ရွှေတောင်

စီမံကိန်းစက်ဝန်းအဆင့်များ	နေ့စွဲ		အစဉ်အလေးတွင်တက်ရောက်သူအရေအတွက်						
	စတင်သည့်နေ့	ပြီးဆုံးသည့်နေ့	အမျိုးသား	အမျိုးသမီး	အထောင်စုအရေအတွက်	အထောင်စုအရေအတွက်	လူမျိုးစုအရေအတွက်နှင့်လူမျိုးစုအမည်	အိမ်ထောင်စုပေါင်း	အိမ်ထောင်စု %
၁။ ကျေးရွာစီမံကိန်း စိတ်ဆက်အစည်းအဝေး	၂၇.၅.၂၀၂၀	၂၇.၅.၂၀၂၀	၆၆	၁၀	၇၆	၇၆	၇၆	၈၂	၇၂.၆၅%
၂။ ကျေးရွာပွဲပြီးစေ့ စီမံချက်ရေးဆွဲခြင်း အစည်းအဝေး	၂၇.၅.၂၀၂၀	၂၇.၅.၂၀၂၀	၆၆	၁၀	၇၆	၇၆	၈၂	၇၂.၆၅%	
၃။ ကျေးရွာအုပ်စုလုပ်ငန်းဆုံးဖြတ်ချက်ချသည့်အစ အစည်းအဝေး	၂၇.၅.၂၀၂၀	၂၇.၅.၂၀၂၀	၆	၁၀	၁၆	၁၆	၈၂	-	
၄။ မြို့နယ်အဆင့်စီမံကိန်းရေးဆွဲရေးနှင့်အကောင်အထည်ဖော်ရေးကော်မတီစီမံကိန်းသုံးသပ်မှုအစည်း အဝေး	၁၀.၆.၂၀၂၀	၁၀.၆.၂၀၂၀	မလို	မလို	မလို	မလို	မလို		
၅။ မြို့နယ်စီမံကိန်းရေးဆွဲရေးနှင့်အကောင်အထည်ဖော်ရေးကော်မတီစီမံကိန်းဆုံးဖြတ်မှုကိုရွာသို့ အသိပေးအကြောင်းကြားသည့်အစည်းအဝေး	၂၅.၆.၂၀၂၀	၂၅.၆.၂၀၂၀	၄၇	၂၇	၇၄	၇၄	၈၂	၈၆.၅၇%	

ပုံစံ - ၈-၃ ကျေးရွာဖွံ့ဖြိုးရေး ဦးစားပေးအစီအစဉ် (Form PC 3)

လမ်းညွှန်ချက် အသစ်(၃)ကျေးရွာမှိုက်ပုန်းချက်အစဉ်အစား ဦးစားပေးအစီအစဉ် ကျေးရွာပံ့ပိုးမှု အထောက်အကူပြု ကော်မတီသည် လူထုစည်းရုံးရေးမှူးအကူအညီဖြင့် ဤပုံစံကိုပြည့်စုံအောင် ပြည့်သွင်းရမည်။

လူထုစည်းရုံးရေးမှူး/ဝန်ထမ်း အမည် ဂျီစေလင်လျှိုင်			
ခုနှစ် ၂၀၂၀-၂၀၂၁	ကော်မန်းအား အမှတ်ခြစ်ပါ (✓) <input checked="" type="checkbox"/> ကော်မန်း(၁) <input type="checkbox"/> ကော်မန်း(၂) <input type="checkbox"/> ကော်မန်း(၃) <input type="checkbox"/> ကော်မန်း(၄) <input type="checkbox"/>		
ပြည်နယ်/တိုင်း ကချင်	ဦးနယ်ရွာကူ	ကျေးရွာအုပ်စု စိန်တောင်	ကျေးရွာ ၆၃၆၆

က၊ အခက်အခဲအတားအဆီးများအားဆွေးနွေးခြင်း - ယခုလက်ရှိအခြေအနေတွင်ဤကျေးရွာဖွံ့ဖြိုးတိုးတက်ရေးအတွက် အဓိကအခက်အခဲအတားအဆီးများသည် မည်သည့်များဖြစ်ပါသနည်း။ (အမျိုးသား/သမီး အနည်းဆုံးအခက်အခဲ ၅ ခုစီဖော်ပြပါ)

အုပ်စုဖွဲ့ဆွေးနွေးမှုများမှ တင်ပြသောအခက်အခဲအတားအဆီးများ	
- ရေပေးစနစ် မရှိခြင်း၊ လမ်းပျက်စီးမှု၊ ရေသန့်ရေးစနစ် မရှိခြင်း။	<input type="checkbox"/> ကျား <input type="checkbox"/> မ <input type="checkbox"/> ကျား+မ
- ကျေးရွာအတွင်း အခြေခံအဆောက်အအုံ မပြည့်စုံခြင်း။	<input type="checkbox"/> ကျား <input type="checkbox"/> မ <input type="checkbox"/> ကျား+မ
- ကျေးရွာအတွင်း ရေသန့်ရေးစနစ် မရှိခြင်း၊ ရေသန့်ရေးစနစ် မရှိခြင်း။	<input type="checkbox"/> ကျား <input type="checkbox"/> မ <input type="checkbox"/> ကျား+မ
- လူမှုဝန်ထမ်းများ မရှိခြင်း။	<input type="checkbox"/> ကျား <input type="checkbox"/> မ <input type="checkbox"/> ကျား+မ
- လူမှုဝန်ထမ်းများ မရှိခြင်း။	<input type="checkbox"/> ကျား <input type="checkbox"/> မ <input type="checkbox"/> ကျား+မ

ခ၊ မှိုက်ပုန်းခြင်း- နောင်လာမည့် (၅)နှစ် အတွင်း ကျေးရွာဖွံ့ဖြိုးရေး မှိုက်ပုန်းလျာထားချက်များအား တင်ပြပါ။

အုပ်စုဖွဲ့ဆွေးနွေးမှုများမှ တင်ပြသောမှိုက်ပုန်းချက်များ	
- ယင်းပုန်းချက်အစဉ်အစား အစဉ်အဆက် ရှိရန်။	<input type="checkbox"/> ကျား <input type="checkbox"/> မ <input type="checkbox"/> ကျား+မ
- အခြေခံအဆောက်အအုံ မပြည့်စုံခြင်း။	<input type="checkbox"/> ကျား <input type="checkbox"/> မ <input type="checkbox"/> ကျား+မ
- ရေသန့်ရေးစနစ် မရှိခြင်း။	<input type="checkbox"/> ကျား <input type="checkbox"/> မ <input type="checkbox"/> ကျား+မ
- ကျေးရွာ အခြေခံအဆောက်အအုံ မပြည့်စုံခြင်း။	<input type="checkbox"/> ကျား <input type="checkbox"/> မ <input type="checkbox"/> ကျား+မ
- အားလုံးပါ အခြေခံအဆောက်အအုံ မပြည့်စုံခြင်း။	<input type="checkbox"/> ကျား <input type="checkbox"/> မ <input type="checkbox"/> ကျား+မ

၈. လူထုစီမံကိန်း၏ လာမည့် (၄) နှစ်အတွက် အကျုံးမဝင်သော ဦးစားပေး ဖွံ့ဖြိုးတိုးတက်မှု လုပ်ငန်း အစီအစဉ်များအားဖော်ပြခြင်း

ဦးစားပေး အသင့် သတ်မှတ် ရက်	ကျေးရွာအတွက် ဦးစားပေး ဖွံ့ဖြိုးတိုးတက်မှု လုပ်ငန်းစဉ်များ	အဆိုပြုသူ(အမျိုးသားများ/ အမျိုးသမီးများ/အမျိုးသား + အမျိုးသမီး)	အခန်းကဏ္ဍ	ခန့်မှန်း ကုန်ကျ စရိတ်	အကျုံးမဝင်စွာခွင့်ရှိရမည် မှန်းဖြည့်စွဲရမည့်အတွက်		
					ကျား	မ	ပေါင်း
၁	- စက်ရေတွင်း၊ ရေအိုင်တူး၊ ရေစက်ပြုစောင့်ကြည့်ရေး	အမျိုးသား + သမီး	ရိက္ခာရေး	၁၅၀,၀၀၀	၂၂၅	၂၁၁	၄၃၆
၂	- ကျွဲကရံလမ်းခင်းဖြင့်	"	ပရိယာယ်ရေး	၂၀၀,၀၀၀	၂၂၅	၂၁၁	၄၃၆
၃	- စားပေးရန်အတွက် ဆောက်လုပ်ခြင်း။	"	ကျန်းမာရေး	၁၁၀,၀၀၀	၂၂၅	၂၁၁	၄၃၆
၄	- ဒကာကောင်းကွင်း သစ် ပြုလုပ်ခြင်း။	အမျိုးသား	အခြား	၅၀,၀၀၀	၂၂၅	၂၁၁	၄၃၆
၅	- ကျေးရွာအုပ်စုအတွက် ဆောက်လုပ်ခြင်း။	အမျိုးသား	အခြားအခန်းကဏ္ဍ	၂၅၀,၀၀၀	၂၂၅	၂၁၁	၄၃၆

၉. လူထုစီမံကိန်း၏ လာမည့် (၄) နှစ်အတွက် အကျုံးမဝင်သော ဦးစားပေး ဖွံ့ဖြိုးတိုးတက်မှု လုပ်ငန်း အစီအစဉ်များအားဖော်ပြပါ။

အဆင့်	ကျေးရွာအတွက် ဦးစားပေး ဖွံ့ဖြိုး တိုးတက်မှု လုပ်ငန်းစဉ်များ	အဆိုပြုသူ (အမျိုးသားများ/ အမျိုးသမီးများ/အမျိုးသား + အမျိုးသမီး)	အခန်းကဏ္ဍ
၁	- ရေတိုက်	အမျိုးသား + အမျိုးသမီး	အခြား။
၂	- စက်ပြုစောင့်ကြည့်ရေး။	အမျိုးသမီး	livelihoods
၃	- အခြားအမျိုးမျိုးအတွက် အခွင့်အလမ်းများကို ဖန်တီးခြင်း။	အမျိုးသား + သမီး	အခြား။
၄			
၅			

ခေါင်းဆောင်၊ ကျေးရွာစီမံကိန်းအထောက်အကူပြုကော်မတီမှအတည်ပြုသည်။

အမည် ဒေါ်မြခိုင် လက်မှတ် [Signature] ရက်စွဲ ၈.5.2020

ပုံစံ - ၈-၄ ကျေးရွာအုပ်စုစီမံကိန်းလုပ်ငန်းခွဲရွေးချယ်ခြင်းပုံစံ (Form PC 4)

လက်ညှန်မှတ်၊ စီမံကိန်းလုပ်ငန်းခွဲရွေးချယ်မှုအစည်းအဝေးပြီးနောက်တွင် ကျေးရွာအုပ်စုမှ CF/TF တို့၏ အကူအညီရယူ၍ ကျေးရွာစီမံကိန်းအောက်ကော်မတီမှ လက်မှတ်ရေးထိုးပြီး အဆိုပါပုံစံအား ပြည့်စုံအောင်ဖြည့်သွင်းရမည်။ ဤပုံစံအား ပြည့်စုံစွာဖြည့်သွင်းပြီးပါက ကျေးရွာအုပ်စုမှ ညွှန်ကြားရေးမှူးချုပ်သည် TPIC သို့ ပေးပို့ရန်အတွက် နောက်ဆက်တွဲအဖြစ် ထားရှိရမည်။ CF မှ ကျေးရွာအုပ်စုရွေးချယ်မှုစီမံကိန်းလုပ်ငန်းခွဲအစီအစဉ်ကို MIS သို့ ထည့်သွင်းရမည်။ (ယနေ့စီမံကိန်းလုပ်ငန်းခွဲ မလုပ်ကိုင်သော ကျေးရွာများ မပါဝင်ပါ။)

လူထုစည်းရုံးရေးမှူး/ဝန်ထမ်းအမည် ဇော် ဦးဇော်၊ ညွှန်ကြားရေးမှူးချုပ် (TF)၊ မဒါ-ယေဒ်-ဂျီ. င. င. င. (C.C.F.)

နေ့စွဲ ၂၀၂၄. ၅. ၂၀ ဇ. င. င. စက်ဝန်း(၁)၊ င. င. င. င. (၂)၊ င. င. င. င. (၃)၊ င. င. င. င. (၄)

ပြည်နယ်/တိုင်း ကချင်၊ ပြနယ် ရွှေငူ၊ ကျေးရွာအုပ်စု ခါလောင်း

ကျေးရွာအမည်	ဆောင်ရွက်မည့်လုပ်ငန်းများ	အတိုင်းအတာ	ခန့်မှန်းထုတ်ပို့ရက်အား အကျိုးခံစားခွင့်ရှိသူများ	အဆိုပြုစာ ပြုသူ	ခန့်မှန်းကုန်ကျစရိတ်			စုစုပေါင်း
					စီမံကိန်းမှ ထည့်သွင်းမှု	ကျေးရွာမှ ထည့်သွင်းမှု	အခြားထည့်သွင်းမှု (ဖော်ပြပါ) ထည့်သွင်းမှု အမည်/အဖွဲ့	
ခါလောင်း	ကွန်ကရစ်လမ်းခြင်း	၆၀၀' x ၁၂' x ၆"	၈၄၅	<input type="checkbox"/> ကျား <input checked="" type="checkbox"/> မ <input type="checkbox"/> ကျား+မ	၁၀၅,၅၀၀၀၀	-	-	၁၀၅,၅၀၀၀၀
နတ်လိမ်	ကွန်ကရစ်လမ်း ခင်းခြင်း	၃၆၀' x ၁၂' x ၆"	၃၀၂	<input type="checkbox"/> ကျား <input checked="" type="checkbox"/> မ <input type="checkbox"/> ကျား+မ	၂၅,၀၀၀၀၀	-	-	၂၅,၀၀၀၀၀
နောင်မို	စက်ရေတွင်း၊ ရေခန်း၊ ခက်၊ ရေစက်ရုံ တည်ဆောက်ခြင်း	၄' x ၈၀' x ၁၂' x ၆' x ၇'	၄၄၆	<input type="checkbox"/> ကျား <input checked="" type="checkbox"/> မ <input type="checkbox"/> ကျား+မ	၈,၅၀၀,၀၀၀	-	-	၈,၅၀၀,၀၀၀
မံဒါ:	ကွန်ကရစ်လမ်း ခင်းခြင်း	၆၀၀' x ၁၂' x ၆"	၆၆၆	<input type="checkbox"/> ကျား <input checked="" type="checkbox"/> မ <input type="checkbox"/> ကျား+မ	၁၀၅,၆၄၆၅၅	-	-	၁၀၅,၆၄၆၅၅

ရာထူး ကျေးရွာအုပ်စု စီမံကိန်းအဖွဲ့အစည်း ညွှန်ကြားရေးမှူးချုပ်၊ လက်မှတ် ဇော်၊ ရက်စွဲ ၂၀၂၄. ၅. ၂၀



အစည်းအဝေးမှတ်တမ်း

အစည်းအဝေးမှတ်တံ - ၁/၂၀၂၀

အစည်းအဝေးကျင်းပသည့်ရက် - ၂၇.၅.၂၀၂၀

အစည်းအဝေးကျင်းပသည့်နေရာ - အုပ်ချုပ်ရေးမှူးအိမ် (နောင်မို့)

အစည်းအဝေးကျင်းပသည့်အချိန် - ၁၀:၀၀ မှ ၁၂:၀၀

အစည်းအဝေးတက်ရောက်သူဦးရေ - ကျား ၆၆ / မ ၁၀ စုစုပေါင်း (၇၆)ဦး

အစည်းအဝေးပြုလုပ်ရခြင်းရည်ရွယ်ချက် - ကော်ဗစ်စ်ဗွေးချွတ်ရန်။
 ယုတ်နိုးခွဲကာလအဖြစ်ရန်။

ဆွေးနွေးချက်။ ဆွေးနွေးချက် ၁။ Covid - 19 ခွင့်ပိုက်သက်သောအားဖြင့်
 ပညာမဟုတ်သူများဆွေးနွေးခဲ့ကြသည်။

ဆွေးနွေးချက် ၂။ Covid - 19 ကာလဖြစ်၍ အစဉ်အလာ
 ပြုလုပ်ရန်ခက်ခဲသောကြောင့် ကြော်ငြာပိုင်ခွင့်များ၊
 အားပေးခွင့်များနှင့် ကျေးဇူးတော်အိမ်ခြံမြေများ
 ကြီးကြပ်ဆွေးနွေးပေးရန်။

ဆွေးနွေးချက် ၃။ အကော်မတီ နှင့် ယုတ်နိုးခွဲဗွေးချွတ်ရာ
 ကွပ်ကဲရေးအဖွဲ့၏ အဖွဲ့လိုအပ်မှုများ ဆွေးနွေးချက်
 နှင့်ရန်ဆွေးနွေးခဲ့ကြသည်။

ဆုံးဖြတ်ချက်။

။ ဆုံးဖြတ်ချက်သာနေစဉ် ကျေးဇူးတော်တော်တော်များများ
တက်ပါနဲ့စစ်ဆေးရန်အတွက် အက်ဖက်တာအဖွဲ့အစည်း
ရည်ရွယ်ချက်ဖြင့် အာရှဒါယံ ဝါဒီအဖွဲ့အစည်းဖြင့် နေထိုင်မှု
ပေါ်နေရာတွင် နေထိုင်မှုအဖွဲ့အစည်းအဖွဲ့အစည်း
ဆုံးဖြတ်ချက် (၂) အဖွဲ့အစည်းအဖွဲ့အစည်းအဖွဲ့အစည်း
အဖွဲ့အစည်း ဦး ကျေးဇူးတော်တော်တော် ဦး ကျေးဇူး
သာနေ ဖြင့် ကျေးဇူးတော်အဖွဲ့အစည်းအဖွဲ့အစည်း

မှတ်တမ်းတင်သူ ဦး
လက်မှတ်၊
အမည် ၊ ဦးမောင်လှိုင်

၁၃။ ကဏ္ဍအလိုက် ဖွံ့ဖြိုးရေးလုပ်ငန်းစဉ်များ

ကဏ္ဍအလိုက် လုပ်ငန်းချုပ်စာရင်း

ကဏ္ဍ	စဉ်	လုပ်ငန်းအမျိုးအစား	အဆိုပြုသူ(အချုပ်အနှောင်)			ခုနှစ်	ထောက်ပံ့ပည့်အဖွဲ့အစည်း (သို့) ဌာန	မှတ်ချက်
			ကျား	မ	ကျား+မ			
အဆိုပြုခံအထောက်အပံ့ကဏ္ဍ (လမ်း/တံတား/ရေလိုအပ်ရေး/ဇီဝပတ်ဝန်းကျင်ရေးရာ)	၁	ဝေခံ ဗြဲပြင်ခြင်း			✓	၂၀၁၄		
	၂	ရေအောက်ခြောက်ခြင်း			✓			
	၃	တံတား (ဗျူကုတ်)			✓			
	၄	ခက်လှေကား၊ ရေစိုက်ရေးစက်			✓			
	၅							
လူမှုဖွံ့ဖြိုးရေးကဏ္ဍ (ပညာရေး/ ကျန်းမာရေး နှင့် ဆိုင်ခေကာအထောက်အပံ့များနှင့် အခြား လိုအပ်ချက်များ)	၁	ဆေးဝါးခန်း						
	၂							
	၃							
	၄							
	၅							
သက်တောင့်တတ်ရေးကဏ္ဍ (ပိုက်လိုအပ်ရေး/ မွေးမြူရေး နှင့် ဆိုင်ခေကာ အထောက်အပံ့များ၊ အခြား လိုအပ်ချက်များ)	၁							
	၂							
	၃							
	၄							
	၅							
သဘာဝပတ်ဝန်းကျင်ရေးရာကဏ္ဍ (လေ့ကျင့်ရေး)	၁	ရေကန်တူး			✓			
	၂							
	၃							
	၄							
	၅							
အခြားကဏ္ဍ (ဌာနဆိုင်ရာများသို့ လိုအပ်ချက် နှင့် အကောင်အထည်ဖော်ဆောင်ရွက်ပေးနိုင်ခြင်းမရှိ သော လုပ်ငန်းများ)	၁	ကျေးဇူးတင်	✓					
	၂	အားကစားကွင်းဆစ်	✓					
	၃							
	၄							
	၅							