

ပြည်ထောင်စုသမ္မတမြန်မာနိုင်ငံတော်အစိုးရ
စိုက်ပျိုးရေး၊ မွေးမြူရေးနှင့်ဆည်မြောင်းဝန်ကြီးဌာန
ကျေးလက်ဒေသဖွံ့ဖြိုးတိုးတက်ရေးဦးစီးဌာန

လူထုဗဟိုပြုစီမံကိန်း (တတိယနှစ်စက်ဝန်း)

National Community Driven Development Project



ကျေးရွာဖွံ့ဖြိုးရေးအစီအစဉ်

Village Development Plan (VDP)

ရွှေကျမြို့နယ်

နောင်မိုကျေးရွာ၊ နောင်မိုကျေးရွာအုပ်စု

၂၀၂၀ခုနှစ်၊ ဇူလိုင်လ

၁။ မြို့နယ်မြေပုံ

၂။ ကျေးရွာ တည်နေရာပြ မြေပုံ

၃။ အုပ်စုတွင်ပါဝင်သောကျေးရွာများစာရင်း

၄။ ကျေးရွာသမိုင်းကြောင်းနှင့် ကျေးရွာအခြေခံအချက်အလက်များ

၅။ လူထုပူးပေါင်းပါဝင်သော လူမှုဆန်းစစ်ခြင်းနှင့် အကဲဖြတ်ခြင်းလုပ်ငန်းစဉ်
(PSA / PRA အကျဉ်းချုပ်ဇယား)

၆။ ကျေးရွာဖွံ့ဖြိုးရေးအစီအစဉ်တွင် အသုံးပြုသော PRA tools များနှင့် တစ်ခုချင်းစီအတွက်သုံးသပ်ချက်များ

(က) လူမှုရေးအရင်းအမြစ်ပြမြေပုံ

(ခ) ဥစ္စာနေကြွယ်ဝမှုအဆင့်သတ်မှတ်ခြင်း

(ဂ) ပိုင်ဆိုင်မှုသုံးသပ်ခြင်း

(ဃ) ပင့်ကူအိမ်သုံးသပ်ခြင်း

(င) ရာသီခွင်ပြ ပြက္ခဒိန်

(စ) ဗင်းပုံစံ

(ဆ) အမျိုးသား / အမျိုးသမီး အခက်အခဲများ

(ဇ) ကျေးရွာမျှော်မှန်းချက် အမျိုးသား / အမျိုးသမီး

(ဈ) ဦးစားပေးဖွံ့ဖြိုးရေးလုပ်ငန်းများ

၇။ ကော်မတီဝင်များရွေးချယ်ခြင်းနှင့် ကျေးရွာဖွံ့ဖြိုးရေးအစီအစဉ်ဆောင်ရွက်မှု မှတ်တမ်းခါတ်ပုံများ

၈။ ကျေးရွာအခြေခံအချက်အလက်များ (ပုံစံ - ၁)

၉။ စီမံကိန်းစက်ဝန်းအချိန်ဇယား (ပုံစံ - ၂)

၁၀။ ကျေးရွာဖွံ့ဖြိုးရေးအစီအစဉ် (ပုံစံ - ၃)

၁၁။ ကျေးရွာစီမံကိန်းလုပ်ငန်းခွဲများရွေးချယ်ခြင်း (ပုံစံ - ၄)

၁၂။ အစည်းအဝေးမှတ်တမ်းများ

၁၃။ ကဏ္ဍအလိုက်ဖွံ့ဖြိုးရေးလုပ်ငန်းစဉ်များ

၁။ မြို့နယ်မြေပုံ

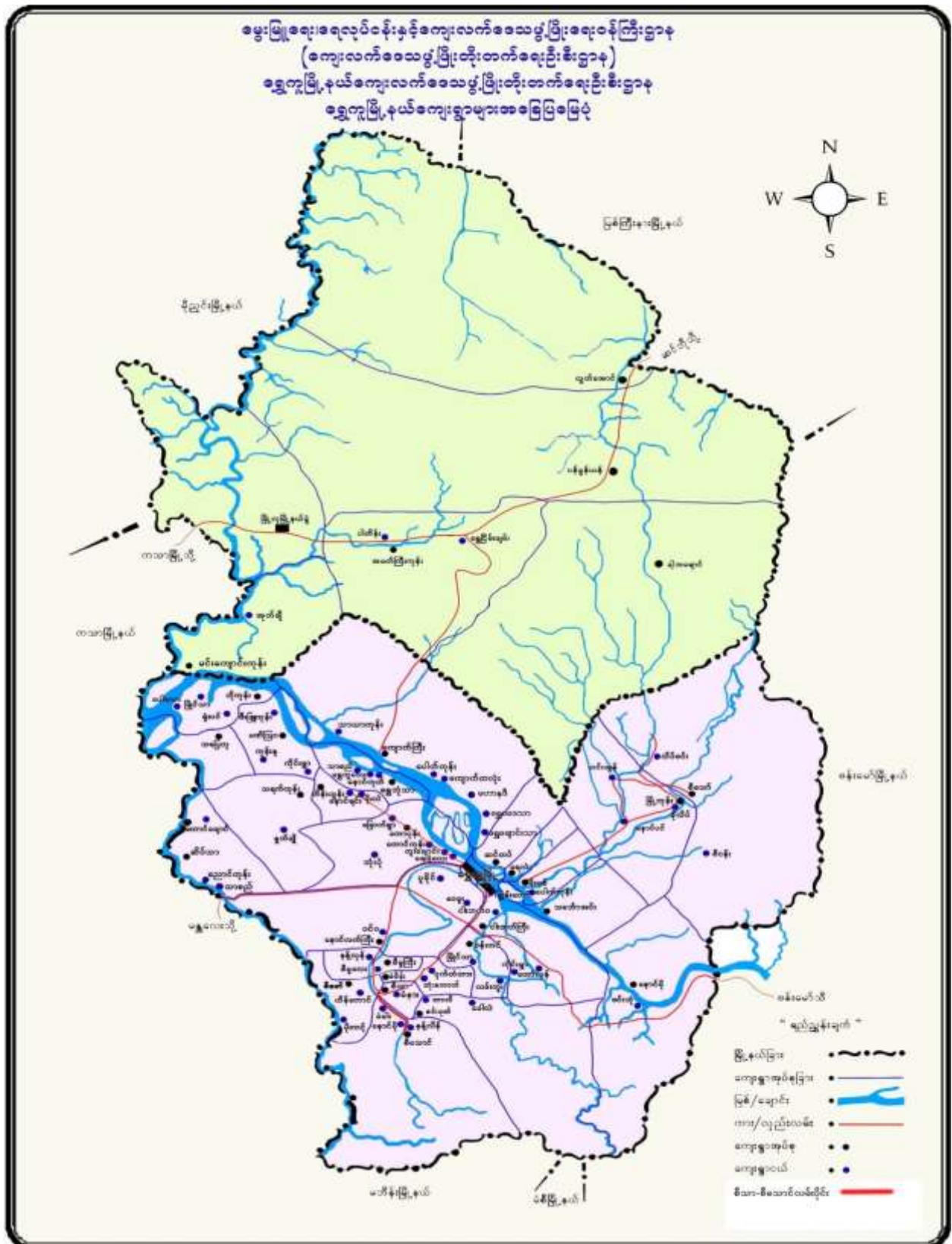

၂။ ကျေးရွာတည်နေရာပြမြေပုံ

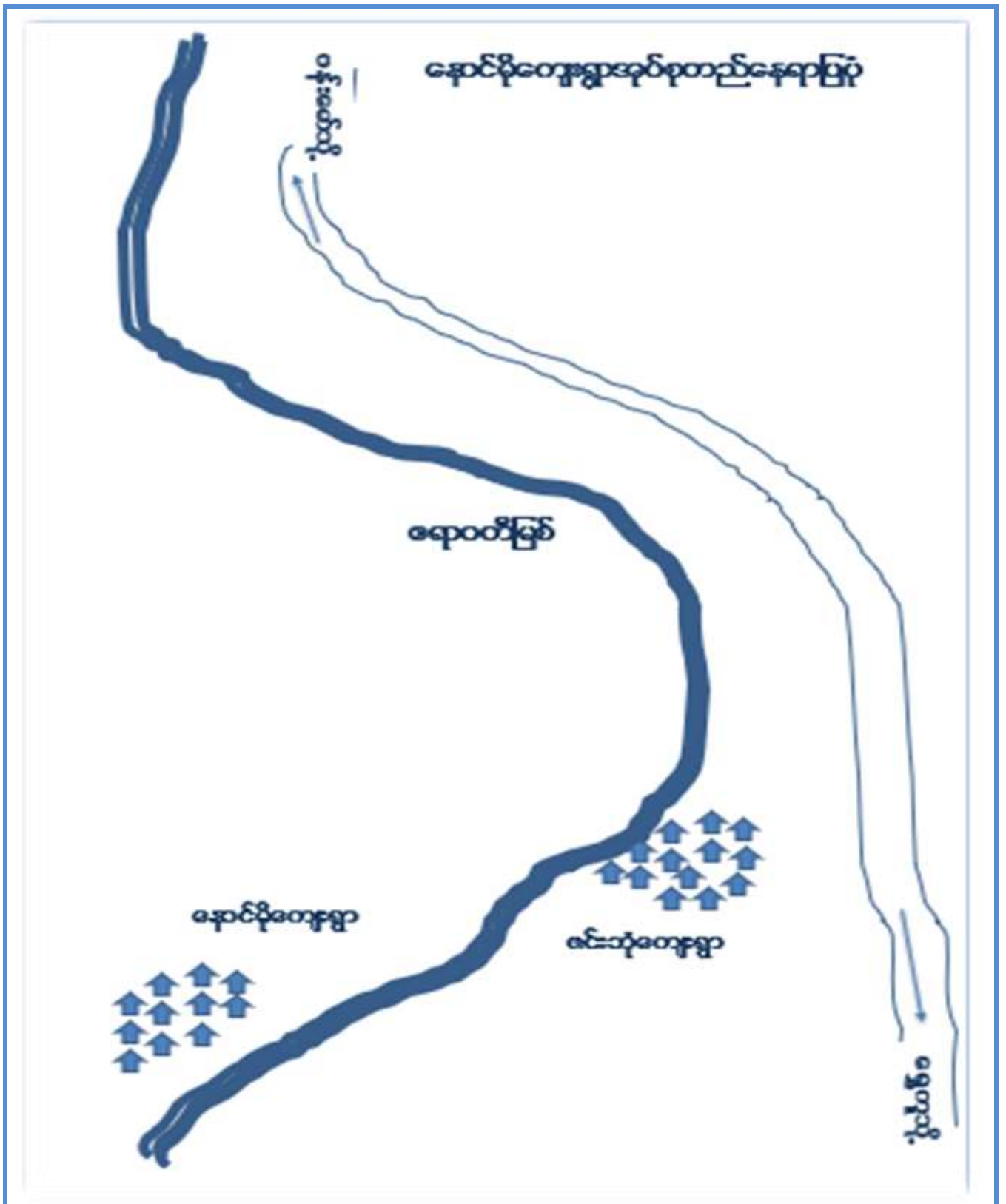

၃။ အုပ်စုတွင်ပါဝင်သောကျေးရွာများစာရင်း

အုပ်စုအမည် - နောင်မိုကျေးရွာအုပ်စု

ပါဝင်သောကျေးရွာများ - နောင်မိုကျေးရွာ၊ ဇင်းဘုံကျေးရွာ၊ ဝဲမကျေးရွာ၊ စပါးထိုးဘုံးဘင်ကျေးရွာ။

၄။ ကျေးရွာသမိုင်းကြောင်းနှင့် ကျေးရွာအခြေခံအချက်အလက်များ

နောင်မိုကျေးရွာအုပ်စု၊ နောင်မိုကျေးရွာ

ရွှေကူမြို့နယ်နောင်မိုကျေးရွာအုပ်စု၊ နောင်မိုကျေးရွာသည် နောင်မို ဟူသော အမည်သည် ရှမ်းတိုင်းရင်းသား များ၏ ဘာသာစကားဖြစ်သည့်အတွက် လေ့လာရာ၌ နောင်မိုဆိုသည်မှာနတ်ရွာဟုအဓိပ္ပါယ်ရပါသည်။ ရွာသူရွာသား များမှာ အစပထမ၌ ဧရာဝတီမြစ် တဖက်ကမ်း ယခု ဝဲမဟုခေါ်သော ဝဲမှားတွင် ရွာအဖြစ် နေထိုင်ခဲ့ကြပြီး ကာလကြာ မြင့်သောအခါ ရေကြည်ရာ မျက်နရာ ဖြစ်သော နောင်မို ဟုခေါ်သော နေရာတစ်ခုသို့ ပြောင်းရွှေ့နေထိုင်လုပ်ကိုင်စား သောက်ကြရာမှ နေရာ၏ အမည်ကို အစွဲပြု၍ နောင်မိုရွာ ဟုခေါ်ဝေါ်ခဲ့ကြသည် ။ထိုမှတစ်ဆင့် မြို့နယ်များ ကျေးရွာ အုပ်စုများကို ဒေသအလိုက် ဖွဲ့စည်းခဲ့ရာမှ နောင်မို ၊ ဇင်းဘုံဟုစသည့် ရွာ (၂) ရွာပါဝင်သော နောင်မို ကျေးရွာအုပ်စု အဖြစ် ပေါ်ပေါက်လာခဲ့ပါသည်။ နောင်မို ကျေးရွာ သည် ရွှေကူမြို့၏ အရှေ့ဘက်တွင် တည်ရှိပါသည်။ အရှေ့လောင်ဂျီကျု (၉၆) ဒီဂရီ (၃၆) မိနစ် နှင့် မြောက်လတ္တီကျု (၂၄) ဒီဂရီ (၅၆)မိနစ်ကြားတွင် တည်ရှိခဲ့ပါသည်။ အကျယ်အဝန်းမှာ ဧကအားဖြင့်(၄၃၄၄၉) ဧကဖြစ်ပြီး (၆၇.၉၃) စတုရန်းမိုင် ကျယ်ဝန်းပါသည်။ နောင်မို ကျေးရွာ၏ အရှေ့ဘက်နှင့် တောင်ဘက်တွင် ဗန်းမော်မြို့ နယ် ၊အနောက်ဘက်တွင် စင်းဖုတ်နှင့် ငါးဘတ်ကျေးရွာအုပ်စု ၊ အနောက်မြောက်ဘက်တွင် သဘောအင်း ကျေးရွာအုပ်စု ၊ မြောက်ဘက်တွင် မြို့ကုန်း ၊ စီသော် ကျေးရွာအုပ်စု တို့နှင့် နယ်နိမိတ်ချင်း ထိစပ်လျက် ရှိပါသည်။ နောင်မို ကျေးရွာအတွင်းရှိ ဒေသခံများ သည် စိုက်ပျိုးရေးလုပ်ငန်းကိုသာ အဓိက လုပ်ကိုင်စားသောက်ကြပြီး ရေလုပ်ငန်း ကို အနည်းငယ်လုပ်ကိုင်ကြသည်။ ရွှေကူမြို့နှင့် အခြားကျေးရွာ များသို့ ကုန်းလမ်း ရေလမ်း တို့ဖြင့် သွားလာနိုင်ပါသည် ။ နောင်မိုကျေးရွာ အုပ်စုအတွင်းရှိ အဓိက ထွက်ကုန်မှာ ဆန်စပါးနှင့် သားငါးတို့ ဖြစ်ပါသည်။ နောင်မို ကျေးရွာ အုပ်စု အတွင်းရှိ အထင်ကရ နေရာများမှာ ဧရာဝတီမြစ်၏ ဒုတိယမြစ်ကျဉ်း ၊ ကြက်တူရွေး နှုတ်သီး ၊ နတ်မျက်နှာ တောင်တော် ၊ ဥဒေါင်းတောင်တော် နှင့် တောင်ညိုကြီးတောင်တို့ဖြစ်ကြသည် ။

၅။ကျေးရွာလူထုပူးပေါင်းပါဝင်သောလူမှုဆန်းစစ်ခြင်းနှင့်အကဲဖြတ်ခြင်းလုပ်ငန်းစဉ် (PSA/PRA) အကျဉ်းချုပ်ဇယား

| စဉ် | အကြောင်းအရာ | ရက်စွဲ | ဦးတည်အုပ်စု | တက်ရောက်သူ | | | အဓိကဆွေးနွေးချက်များ |
|-----|------------------------------------|-----------|--|------------|----|--------|--|
| | | | | ကျား | မ | ပေါင်း | |
| ၁ | လူမှုရေးနှင့် အရင်းအမြစ်ပြု မြေပုံ | ၁၁.၃.၂၀၁၉ | ကျေးရွာလူထု(ရပ်မိရပ်ဖများ၊ ဆင်းရဲချမ်းသာ ၊ အလယ်အလတ်၊ နွမ်းပါး၊ အနွမ်းပါးဆုံးနှင့် လူငယ်အုပ်စုများ) | ၉ | ၁၁ | ၂၀ | အိမ်များ၊ အခြေခံအဆောက်အဦများ၊ လမ်းပန်းဆက်သွယ်ရေး ၊ လယ်ယာမြေများ မြစ်ချောင်းများနှင့်နယ်နိမိတ်များ။ |
| ၂ | ဥစ္စာဓနကြွေဝမှု အဆင့် သတ်မှတ်ချက် | ၁၁.၃.၂၀၁၉ | ကျေးရွာလူထု(ရပ်မိရပ်ဖများ၊ ဆင်းရဲချမ်းသာ ၊ အလယ်အလတ်၊ နွမ်းပါး၊ အနွမ်းပါးဆုံးနှင့် လူငယ်အုပ်စုများ) | ၇ | ၁၂ | ၁၉ | ကွဲပြားသောလူမှုစီးပွားရေးအမျိုးအစား များ အမျိုးသားနှင့် အမျိုးသမီးများ၏ မကူကွဲပြားသောအသုံးပြုခွင့် နှင့် အရင်းအမြစ်များအပေါ်ထိန်းချုပ်ခြင်း။ |
| ၃ | ပိုင်ဆိုင်မှု သုံးသပ်ခြင်း | ၁၁.၃.၂၀၁၉ | ကျေးရွာလူထု(ရပ်မိရပ်ဖများ၊ ဆင်းရဲချမ်းသာ ၊ အလယ်အလတ်၊ နွမ်းပါး၊ အနွမ်းပါးဆုံးနှင့် လူငယ်အုပ်စုများ) | ၃ | ၉ | ၁၂ | အမျိုးသားနှင့်အမျိုးသမီးများထိန်းချုပ် ထားသည့်ပိုင်ဆိုင်မှု (သို့) အရင်းအမြစ်များ၏ဦးစားပေးမှုများနှင့် လိုအပ်ချက်များကွဲပြားခြားနားခြင်း |
| ၄ | ရာသီခွင်ပြ ပြက္ခဒိန် | ၁၁.၃.၂၀၁၉ | ကျေးရွာလူထု(ရပ်မိရပ်ဖများ၊ ဆင်းရဲချမ်းသာ ၊ အလယ်အလတ်၊ နွမ်းပါး၊ အနွမ်းပါးဆုံးနှင့် လူငယ်အုပ်စုများ) | ၄ | ၁၃ | ၁၇ | ရာသီဥတု၊စိုက်ပျိုးသီးနှံများ၊ နေ့စား လုပ်ငန်းများ မွေးမြူရေးလုပ်ငန်း၊ အစားအစာရရှိမှုများ နှင့် ပွဲတော်များ။ |
| ၅ | ပင့်ကူအိမ် သုံးသပ်ခြင်း | ၁၁.၃.၂၀၁၉ | ကျေးရွာလူထု(ရပ်မိရပ်ဖများ၊ ဆင်းရဲချမ်းသာ ၊ အလယ်အလတ်၊ နွမ်းပါး၊ အနွမ်းပါးဆုံးနှင့် လူငယ်အုပ်စုများ) | ၁၁ | ၁၅ | ၂၆ | အမျိုးသားနှင့်အမျိုးသမီးများ တန်းတူ အခွင့် အရေးရရှိမှုနှင့် မရရှိသည့် အကြောင်းအရင်းများ။ |
| ၆ | ဗင်းပုံစံ | ၁၁.၃.၂၀၁၉ | ကျေးရွာလူထု(ရပ်မိရပ်ဖများ၊ ဆင်းရဲချမ်းသာ ၊ အလယ်အလတ်၊ နွမ်းပါး၊ အနွမ်းပါးဆုံးနှင့် လူငယ်အုပ်စုများ) | ၅ | ၁၃ | ၁ | ကျေးရွာအတွင်းနှင့် ပြင်ပရှိအဖွဲ့အစည်း များမည်ကဲ့သို့ သောလုပ်ငန်းများ အတွက် မည်သည့်အဖွဲ့များနှင့် ချိတ်ဆက်လုပ်ကိုင်မှု။ |

(ခ) ဥစ္စာနေကြွယ်ဝမှုအဆင့်သတ်မှတ်ခြင်း
 ပါဝင်ဆောင်ရွက်သူ (၁၉)၊ ကျား (၇)၊ မ (၁၂)

| ဥစ္စာနေအဆင့်သတ်မှတ်ခြင်း ၁၁.၃.၂၀၁၉ | | | | |
|---------------------------------------|-----------------------------|--|-------------------------|---------------|
| ကျေးဌာ - နောင်ဖို | အုပ်စု - နောင်ဖို | ရက်စွဲ | | |
| စဉ် | အမျိုးအစား | သတ်မှတ်ချက် / ညွှန်းကိန်း | အိမ်ထောင်စု အရေအတွက် | ရာခိုင်နှုန်း |
| ၁ | အသွင်ပြေလှည့်ပတ် စုနှိသူ | စံနောက်ရုပ်ညှပ်စီမံလယ်ဧက(၇) ဧွါ(၁၀)ကောင် လယ်ထွန်စက်(၈စီး) | (၂၀)စု " | ၁၉ % |
| ၂ | အလယ်အလတ် | ပျဉ်ထောင်/ခင်းထွပ်စိုင်း လယ်ဧက(၃)ကောင် စက်လှေ(၁)စီး | (၄၀)စု " | ၃၇ % |
| ၃ | နွမ်းပါးမှုရှိသူ | သွပ်စိုင်းထရုံကတိတ်၊ ခင်းခင်း၊ ဆိုင်ကယ် | (၄၆)စု " | ၄၄ % |

ပါဝင်ဆွေးနွေးသူ ⇒ ကျား - (၇)
 မ - (၁၂)

ကျေးဌာ - နောင်ဖို အုပ်စု - နောင်ဖို ရက်စွဲ - ၁၁.၃.၂၀၁၉

ဥစ္စာနေ အဆင့်သတ်မှတ်ခြင်း
ဆွေးနွေးခြင်းနှင့် ဆန်းစစ်ခြင်း

★ နောင်ဖိုကျေးဌာတွင် နွမ်းပါးသော အိမ်ထောင်စု (၄၈)စု ရှိပြီး မထေလည်ခြင်း၊ ဆင်းရဲခြင်း၊ အထောက်အကူမရသည့် လယ်ယာဧက၊ စက်ပစ္စည်းများ မရှိခြင်း၊ လက်မှု အတတ်ပညာများ မရှိခြင်း၊ နေ့စားသမားအဖြစ်သာ အချိန်ကုန်နေခြင်း ဖြစ်ပေါ်နေပါသည်။

★ အမျိုးသမီးများ အနေဖြင့်လည်း နောက်လျက်နေ့စားအပူများဖြင့် ဆောင်ရွက်နေရပြီး အသိပညာ၊ အတတ်ပညာများ နည်းပါးခြင်း၊ ကောင်းမွန်သော ဝတ်စုံများ အဆင်မပြေခြင်း ဖြစ်ပါသည်။

★ စိမ်းကိန်းလှငန်းများ ဆောင်ရွက်သည့်အချိန်တွင် အမျိုးသား၊ အမျိုးသမီး ပစ္စည်းကိစ္စများ အတန်းတူ ဖြစ်စေရန်၊ အပူအအေးကာလတွင် အလွန်အလွန် အပူအအေးများ ဖြစ်ပေါ်လာပါက ဝတ်စုံများ အဆင်မပြေမှု ဖြစ်စေရန် အဆင်မပြေမှု ဖြစ်စေရန်၊

★ စိမ်းကိန်းမှ အပူအအေးကာလ အပူအအေး ဖြစ်ပေါ်လာပါက ဝတ်စုံများ၊ လက်သမား၊ ပန်းကန်သင်္ဘောများ ပိုမို ဖြစ်ပေါ်လာပါက အပူအအေး ဖြစ်ပေါ်လာပါက ဝတ်စုံများ ဖြစ်ပေါ်လာပါက ဆွေးနွေးကြပါသည်။

(c) ပင့်ကူအိမ်သုံးသပ်ခြင်း

ပါဝင်ဆောင်ရွက်သူ (၂၆)၊ ကျား (၁၁)၊ မ (၁၅)

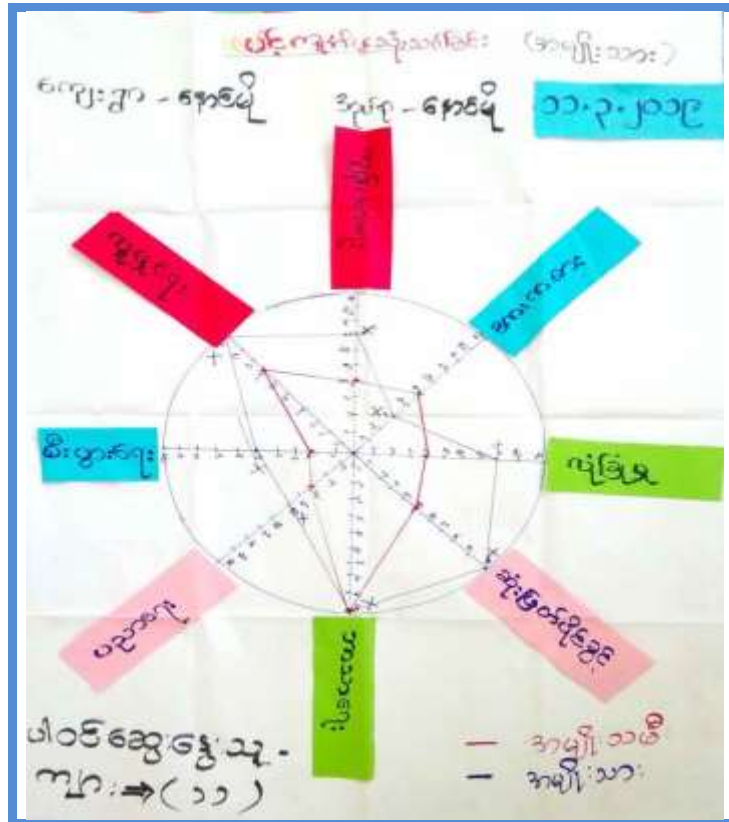

ကျေးဇူး-နောင်မို့ အုပ်စု-နောင်မို့ ကျန်း-၁၁.၃.၂၀၁၉

ပင့်ကူ အိမ် သုံး သပ်ခြင်း
ဆွေးနွေးခြင်း နှင့် ဆန်းစစ်ခြင်း

* အမျိုးသမီးများသည် ကျန်းမာရေး၊ လူမှုရေး၊ စီးပွားရေး၊ ယဉ်ကျေးမှု၊ လုံခြုံမှု နှင့် ဆုံးဖြတ်ချက်ချပိုင်ခွင့်၊ စတင်အချက်တွေ့ဖြာ အမျိုးသားများထက် အားနည်းမှုများရှိပါသည်။

* အမျိုးသမီးများသည် အမျိုးသားများထက် အားနည်းမှုများရှိနေခြင်းသည် ဝင်ရောက်မှု၊ သော့ခွင့်၊ အိမ်မှုကိစ္စ၊ ထမင်းချက်၊ အထိမ်းအမှတ်၊ ရေခဲသေတ္တာ၊ ထိုင်ခုံ၊ ကျွေးမွေးရေး/လျှော်၊ အိမ်သန့်ရှင်းရေး၊ တိုင်တိုင်တက်စားမှု၊ ချွေးခံစားမှုများ၊ ဆေးဝါးပတ်ဝန်းကျင် နှင့် ထိတွေ့ဆက်ဆံမှုအား နည်းခြင်း၊ စားနပ်ရိက္ခာများ၏ နောက်သို့ တဖြည်းဖြည်းချင်း ကျောက်စိမ်းရသည့် ဖိစီးမှုကို ကိုယ်ပိုင်အာဏာချင်းစွမ်းဆောင်ရည်များ မရှိတော့ပဲ အမျိုးသားများနှင့် စကားပြောဆိုဆက်ဆံမှုများလည်း ချိတ်ဆက်မှု၊ စကားပြောမှုများ၊ ပျက်စီးမှုများ၊ ပျက်စီးမှုများ၊ စိတ်ဓာတ် နှင့် ခိုင်မာမှုများ ပျောက်ဆုံးစေရသည့် စိတ်ကိန်း၊ များစွာများ ဆောင်ရွက်မည် နည်းပုံများ ဖိစီးမှုကို ကိုယ်ပိုင်အာဏာချင်းစွမ်းဆောင်ရည်များ မရှိတော့ပဲ အမျိုးသားများနှင့် ပူးပေါင်းမှုများသည် လိုအပ်နေသည့်အတိုင်းပါသည်။

(စ) ဝင်းပုံစံ

ပါဝင်ဆောင်ရွက်သူ (၁၈)၊ ကျား (၅)၊ မ (၁၃)



ကျေးရွာ-နောင်မို အုပ်စု-နောင်မို ရက်စွဲ ၁၁.၃.၂၀၁၉
အဖွဲ့အစည်း ချိတ်ဆက်မှုပုံစံ
ဆွဲဆွဲ၊ ဖြေဖြေ နှင့် ဆန်စစ်ခြင်း

- ★ ကျေးရွာ၏ လုပ်ငန်း လိမ္မော်အဝတ်ဆင် ကျေးရွာအုပ်စု၏ အဖွဲ့အစည်းကို စီမံခန့်ခွဲသည်။
- ★ လူထု ဗဟိုပြုစီမံခန့်ခွဲမှု လုပ်ငန်းများ နှင့် ပတ်သက်ပြီး အုပ်စုအုပ်စု အဖွဲ့အစည်း ကျေးရွာစီမံခန့်ခွဲမှုအဖွဲ့ တို့ ပူးပေါင်း တွဲဖက် ဆောင်ရွက်ပေးရမည်။
- ★ ကျေးရွာ၏ သားရေး၊ နှေးရေး၊ ဘာသာရေး၊ နယ်ရေး၊ ကိစ္စများကို ပေါင်းစပ်၊ မိမိတို့၏၊ နယ်ပယ်၊ ကမ္ဘာ၊ အဖွဲ့တို့မှ ပါဝင်ဆောင်ရွက်ပေးရမည်။
- ★ ပညာရေး နှင့် ပတ်သက်၍ ပညာရေး ဌာန နှင့် ကျေးရွာမှ ကျောင်းဆရာတော် ဆောင်ရွက်ပေးရမည်။
- ★ သူ့အချိန်တွင် ကျေးရွာဒေသဖွံ့ဖြိုး တိုးတက်မှုအတွက် လူထု ဗဟိုပြုစီမံခန့်ခွဲမှုသည် အခြေခံဆောင်ရွက်ပေးရမည်။
- ★ နယ်ပယ်၊ ကျေးရွာ၊ ရေပေးစနစ်၊ လုပ်ငန်းများ ဆောင်ရွက်နေခြင်း စတင် ယခင်ဆောင်ရွက်ခဲ့ဖူးသည့် တို့ ထက်ပို၍ ကျေးရွာအဖွဲ့၏ စိတ်ဓါတ် ချီမြှုပ် ရှိရမည်။

(ဆ) အမျိုးသား / အမျိုးသမီး အခက်အခဲများ
 ပါဝင်ဆောင်ရွက်သူ (၃၀)၊ ကျား (၁၂)၊ မ (၁၈)

ကျေးဇူး-ကျေးဇူး အလုပ်-အလုပ် ရက်စွဲ ၁၁-၃-၂၀၁၉
ပြဿနာအခက်အခဲများ (အမျိုးသား)
 ၁။ ရှေ့ကီးဂျေပျံ အလုပ်အကိုင် အခက်ခဲခြင်း။
 ၂။ သူ့အလုပ် လမ်းညွှန်ကားရေး အခက်ခဲခြင်း။ မို့အလုပ်
 ၃။ အလုပ်အကိုင်အခက်ခဲခြင်း။ မို့အလုပ်
 ၄။ ဝန်ထမ်း ဒီဂရီ ဖြစ်ခြင်း ဖြစ်ခြင်း။ ကျားမာရေး
 ၅။ များစွာအလုပ်အကိုင်အခက်ခဲခြင်း
 ၆။ ရှေ့ကီးဂျေပျံ ကမ်းပါးဖြင့် အခက်ခဲခြင်း။
 ၇။ လုပ်ငန်းစဉ် အခက်ခဲခြင်း။
 ၈။ ဖုန်းလွှဲ အခက်ခဲခြင်း။
 ၉။ အလုပ်အကိုင်
 ၁၀။ အလုပ်အကိုင် အလုပ်အကိုင် တိုးတက်ရန်
 အခက်ခဲခြင်း။
 ၁၁။ အလုပ်အကိုင် အလုပ်အကိုင် ကျားမာရေး အလုပ်အကိုင်
 အခက်ခဲခြင်း။
 ၁၂။ ကလေးငယ်များ ပညာသင်ကြားရန်
 အခက်ခဲခြင်း။
 ၁၃။ သောက်သုံးရန်အခက်ခဲခြင်း

ကျေးဇူး-ကျေးဇူး အလုပ်-အလုပ် ရက်စွဲ ၁၁-၃-၂၀၁၉
ပြဿနာအခက်အခဲ (အမျိုးသမီး)
 ၁။ မိခင်ရဲ့ အလုပ်အကိုင် အခက်ခဲခြင်း
 ၂။ အလုပ်အကိုင်အခက်ခဲခြင်း အခက်ခဲခြင်း အခက်ခဲခြင်း
 ၃။ အခက်ခဲခြင်း အခက်ခဲခြင်း အခက်ခဲခြင်း
 ၄။ မိခင်ရဲ့ အလုပ်အကိုင် အခက်ခဲခြင်း
 ၅။ အခက်ခဲခြင်း အခက်ခဲခြင်း
 ၆။ မိခင်ရဲ့ အလုပ်အကိုင် အခက်ခဲခြင်း
 ၇။ မိခင်ရဲ့ အလုပ်အကိုင် အခက်ခဲခြင်း
 ၈။ လက်လှည့်လက်စား ဖမ်းဖမ်းအလုပ် အခက်ခဲခြင်း
 ၉။ အခက်ခဲခြင်း အခက်ခဲခြင်း
 ၁၀။ ကျေးဇူး ကျေးဇူးအလုပ် အခက်ခဲခြင်း
 ၁၁။ ကျေးဇူး ကျေးဇူးအလုပ် အခက်ခဲခြင်း / အလုပ်
 အခက်ခဲခြင်း
 ၁၂။ သန့်ရှင်းသော သောက်သုံးရန် အခက်ခဲခြင်း
 အခက်ခဲခြင်း
 ၁၃။ အခက်ခဲခြင်း အခက်ခဲခြင်း

(၉) ကျေးရွာမှော်မှန်းချက် အမျိုးသား/အမျိုးသမီး
 ပါဝင်ဆောင်ရွက်သူ (၃၂)၊ ကျား (၁၂)၊ မ (၂၀)

ကျေးရွာ-ကောဇီ အုပ်စု-ကောဇီ ရက် ၁၁.၃.၂၀၁၉
မှော်မှန်းချက်များ (အမျိုးသား)

- ၁။ ကျေးရွာ-ကောဇီ အုပ်စု-ကောဇီ အဆင့်မြေ
 စေရန်
- ၂။ ရွာတွင်း ဂမံ၊ ညွှား၊ ကောဇီ အဆင့်မြေစေရန်
- ၃။ ဆရာ၊ ဆရာမ များ နေရေး ထိုင်ရေး အဆင့်မြေ
 စေရန် "
- ၄။ ကျွန်းမာရေး ဆရာမ နေရေး ထိုင်ရေး အဆင့်
 မြေစေရန် "
- ၅။ ဖြစ်စေ့၊ ရေတိုက်စားခြင်း မှ အောက်ယူရန်
 မြေစေရန် ဦးကပ်ရန် အဆင့်မြေစေရန် "
- ၆။ ဆက်ဆံရေး မှီခိုစေရန် အဆင့်မြေစေရန်
- ၇။ အာဒိပညာ ထိုးဖွားလာစေရန် "
- ၈။ ကျွန်းမာရေး အာဒိပညာ၊ ပါး ညွှား၊ ကောဇီ အဆင့်မြေစေရန်
- ၉။ ကလေး ငယ်များ ပညာသင်ကြားရန်
 အဆောက်အအုံ ဖြစ်လာစေရန် "
- ၁၀။ သန့်ရှင်း သော သောက်သုံး ရေ လိုအပ်မှု
 မှ ဖြစ်လာစေရန် "

ကျေးရွာ-ကောဇီ အုပ်စု-ကောဇီ ရက် ၁၁.၃.၂၀၁၉
မှော်မှန်းချက်များ (အမျိုးသမီး)

- ၁။ လူမှုအဖွဲ့အစည်းများ ပျက်စီးခြင်း
 ရှောင်ရန် "
- ၂။ အုစုအဖွဲ့၊ ရာ နန်းတွင် အဆင့်မြေစေရန်၊ လျှင်မြန်စေရန်
- ၃။ သန့်ရှင်းကြီးကျော်ပြီး အဆောက်အအုံ ခိုင်ခံ့စေရန် "
- ၄။ ကျွန်းမာရေး လုံခြုံမှုရှိစေရန် "
- ၅။ ကျောင်း ဆရာ ဆရာမ များ အတွက် နေထိုင်ဆင်ယင်လုပ်ကိုင်မှုရှိ
 စေရန် "
- ၆။ သန့်ရှင်း သော သောက်သုံး ရေ ရရှိစေရန် "
- ၇။ ရာ အိမ်ခြေများ လာရန် အဆင့်မြေစေရန် "
- ၈။ ကျောင်း သူကျောင်း သား များ သန့်ရှင်းစိုက်ပျိုးရေး လာစေရန် "
- ၉။ ဆက်ဆံရေးများ ထိုးတက်စေရန် လာစေရန် "
- ၁၀။ ကျောင်း သူကျောင်း သား များ ပညာရေး ဖြစ်ပေါ်လာစေရန် "
- ၁၁။ ကျောင်း သူကျောင်း သား များ အတွက် အိမ်သာ လိုအပ်မှု
 ရှိစေရန် "
- ၁၂။ သန့်ရှင်း သော သောက်သုံး ရေ ရရှိလာစေရန် "
- ၁၃။ လုပ်ငန်း အဖွဲ့ တွင် ဖြစ်လာစေရန် "
- ၁၄။ ကလေး ငယ်များ အတွက် အဆောက်အအုံ ဖြစ်လာစေရန် "

(၅) ဦးစားပေးဖွံ့ဖြိုးရေးလုပ်ငန်းများ

ဝါဝင်ဆောင်ရွက်သူ (၃၂)၊ ကျား (၁၂)၊ မ (၂၀)

ကျေးရွာ-နောင်တိုက် အုပ်စု-နောင်တိုက် ရက်စွဲ ၁၁.၃.၂၀၁၉

အဆိုပြုသောဖွံ့ဖြိုးရေးလုပ်ငန်းများ (အမျိုးအစား)

- ၁။ တံတား တည်ဆောက်ခြင်း။
- ၂။ ရွာတွင်းလမ်းဖြန့်ဖြူးတိုးတက်ရေး ခြင်း။
- ၃။ ပညာရေး ဝန်ထမ်း အိမ်ပြုပြင်တည်ဆောက်ခြင်း။
- ၄။ ကျွဲဖျားပျော့ ဝန်ထမ်း အိမ်ပြုပြင် တည်ဆောက်ခြင်း။
- ၅။ မြစ်ရေချောင်းဖျက်ကာတာ ဆောက်လုပ်ခြင်း။
- ၆။ ကျွဲဖျော့ဖိလိမ်းလမ်းဖျက် ချိတ်ခြင်း။
- ၇။ မြို့ခရိုင် ဖျားတက်တိုင် ဆောက်လုပ်ခြင်း။
- ၈။ စားကြည့် ဝိုင်းကန် ချိတ်ခြင်း။
- ၉။ စာသင်ကျောင်း ပတ်ကား အိမ်သာလှိုင်းချိတ်ခြင်း။
- ၁၀။ KCL ကျောင်း တည်ဆောက်ရန်။
- ၁၁။ စိမ်းစမ်း ကျ သွယ်ယူခြင်း။
- ၁၂။ ကျေးသစ်စက်။

ကျေးရွာ-နောင်တိုက် အုပ်စု-နောင်တိုက် ရက်စွဲ ၁၁.၃.၂၀၁၉

အဆိုပြုသောဖွံ့ဖြိုးရေးလုပ်ငန်းများ (အမျိုးအစား)

- ၁။ ကျေးသစ်စက်
- ၂။ တံတား
- ၃။ ချွန်ကြေးကျောင်းဖြန့်ဖြူးရန်
- ၄။ ဆေးပေးရန်ဖြန့်ဖြူးရန်
- ၅။ ဝန်ထမ်း အိမ်သာဆောက်လုပ်ရန်
- ၆။ ကျေးသစ်စက်
- ၇။ ရွာတွင်းလမ်းဖြန့်ဖြူးရန်
- ၈။ ဆောက်လုပ်ငွေပေးရန်
- ၉။ မြစ် ဖျားတက်တိုင်ဆောက်လုပ်ရန်
- ၁၀။ မြစ်စေ့ခြင်း ရှိရန်
- ၁၁။ ကျောင်းလမ်းလှိုင်းအိမ်သာဆောက်လုပ်ရန်
- ၁၂။ KCL ကျောင်း
- ၁၃။ စိမ်းစမ်း ကျ သွယ်ယူခြင်း

၇။ ကော်မတီဝင်များရွေးချယ်ခြင်းနှင့် ကျေးရွာဖွံ့ဖြိုးရေးအစီအစဉ်ဆောင်ရွက်မှု မှတ်တမ်းဓာတ်ပုံများ



၈။ ကျေးရွာအခြေခံအချက်အလက်များ (ပုံစံ - ၁)

ပုံစံ - ၈ - ၁ ကျေးရွာအခြေခံအချက်အလက်များ (Form PC 1)

လယ်ညှော်ရွက်၊ ကျေးရွာတစ်ရွာသို့ ပထမဆုံးပိတ်ဆက်ရေးသွားရောက်သောအခါ လူထုစည်းရုံးရေးမှူးသည် ကျေးရွာခေါင်းဆောင်များ အား ကျေးရွာအချက်အလက်များကို မေတ္တာရပ်ခံ၍ တောင်းခံရသည်။ ဤအချက်အလက်များကို စီမံကိန်းမိတ်ဆက်အစည်းဝေးမတိုင်မီ တောင်းခံရမည်။ စီမံကိန်းမိတ်ဆက်အစည်းဝေးတွင် လူထုစည်းရုံးရေးမှူးသည် ဤအချက်အလက်များအား စစ်ဆေးပြီးမှန်ကန်အောင် မြဲလုပ်ရမည်။ ပြီးနောက်တွင် လူထုစည်းရုံးရေးမှူးမှ သတင်းအချက်အလက်ထံသို့ Tablets မှ တဆင့် မြည့်သွင်းရမည်။

| | | |
|--------------------------------------|---|---|
| ကျေးရွာခေါင်းဆောင် အမည် ဦး ၇၃၆.၅၅ | ကျေးရွာခေါင်းဆောင်၏ ဖုန်းနံပါတ် ၀၇-၇၇၇၅၅၉၂၄၂ | လူထုစည်းရုံးရေးမှူး၏အမည် ဦးစိုး ၆၁၁၆၈၄ |
| ပြည်နယ်/တိုင်းဒေသကြီး ကချင် | မြို့နယ်/ရွာ မြို့နယ်ရွှေကူ | ကျေးရွာအုပ်စု နေအိမ် |

က၊ လူဦးရေ

| လူမျိုးစု | အိမ်ထောင်စုအရေအတွက် | ကိုးကွယ်သည့်ဘာသာ | အိမ်ထောင်စုအရေအတွက် |
|---|---------------------|----------------------------|---------------------|
| လူမျိုးစု (၁) - အာ | 110 | ဘာသာ(၁) - ဗုဒ္ဓ | 110 |
| လူမျိုးစု (၂) - | | ဘာသာ(၂) - | |
| လူမျိုးစု (၃) - | | ဘာသာ(၃) - | |
| လူမျိုးစုစော - | | ဘာသာစော - | |
| အခြား | | | |
| အရေအတွက် | | | |
| မသန်စွမ်းသူများ | 4 | | |
| သက်ကြီးရွယ်အိုများ (၆၅ နှစ် နှင့် အထက်) | 50 | | |
| စစ်ဘေးရှောင် | - | | |

| | အမျိုးသား(အရေအတွက်) | အမျိုးသမီး(အရေအတွက်) | စုစုပေါင်းအရေအတွက် |
|-------------------------------|---------------------|----------------------|--------------------|
| လူဦးရေ | 274 | 280 | 554 |
| လူမျိုးစု (၁) - အာ | 294 | 280 | 554 |
| လူမျိုးစု (၂) - | | | |
| လူမျိုးစု (၃) - | | | |
| အခြား | | | |
| အိမ်ထောင်ဦးစီး | 99 | 11 | 110 |

(ခ) အခြေခံအဆောက်အအုံ အသုံးအဆောင်များ

| စာသင်ကျောင်း | အမှတ်ခြင်ပါ | ကျန်းမာရေး | အမှတ်ခြင်ပါ | ဘာသာရေးအဆောက်အအုံများ | အမှတ်ခြင်ပါ |
|-----------------|--------------------------|------------------|-------------------------------------|-----------------------|-------------------------------------|
| အထက်တန်းကျောင်း | <input type="checkbox"/> | ဆေးရုံ | <input type="checkbox"/> | ဝေတီ | <input checked="" type="checkbox"/> |
| အလယ်တန်းကျောင်း | <input type="checkbox"/> | ကျန်းမာရေးဌာန | <input type="checkbox"/> | ဘုန်းကြီးကျောင်း | <input checked="" type="checkbox"/> |
| မူလတန်းကျောင်း | <input type="checkbox"/> | ကျန်းမာရေးဌာနခွဲ | <input type="checkbox"/> | ဟိန္ဒူဘုရားကျောင်း | <input type="checkbox"/> |
| မူကြိုကျောင်း | <input type="checkbox"/> | ဆေးပေးခန်း | <input checked="" type="checkbox"/> | ခရစ်ယာန်ကျောင်း | <input type="checkbox"/> |
| အခြား | <input type="checkbox"/> | အခြား | <input type="checkbox"/> | ဓလီ | <input type="checkbox"/> |
| မူပိုင်ကျောင်း | | | | အခြား | <input type="checkbox"/> |
| မှတ်ချက် | | မှတ်ချက် | | မှတ်ချက် | |

(ဂ) ကျွမ်းကျင်သူများမှတ်တမ်း (ကျေးရွာတွင်နေထိုင်သော သို့မဟုတ် တခြားရွာမှလာရောက်သောကျွမ်းကျင်သူများ)

| (ခ) စာသင်ကျောင်း | | | (၂) ကျန်းမာရေး | | | (၃) လက်မှုပညာရှင် | | |
|---------------------|--------------------------|-------------------------------------|-----------------------------|--------------------------|--------------------------|-----------------------------|-------------------------------------|--------------------------|
| | ရွာတွင်နေထိုင်သူ | အခြားရွာမှလာသူ | | ရွာတွင်နေထိုင်သူ | အခြားရွာမှလာသူ | | ရွာတွင်နေထိုင်သူ | အခြားရွာမှလာသူ |
| မူလတန်း ပြင်ဆင်ရေး | <input type="checkbox"/> | <input checked="" type="checkbox"/> | ဆရာဝန် | <input type="checkbox"/> | <input type="checkbox"/> | လက်သမား | <input checked="" type="checkbox"/> | <input type="checkbox"/> |
| အထက်တန်း ပြင်ဆင်ရေး | <input type="checkbox"/> | <input type="checkbox"/> | လက်ထောက်ကျန်းမာရေးပုဂ္ဂိုလ် | <input type="checkbox"/> | <input type="checkbox"/> | ပန်းရံ | <input checked="" type="checkbox"/> | <input type="checkbox"/> |
| အလယ်တန်း ပြင်ဆင်ရေး | <input type="checkbox"/> | <input checked="" type="checkbox"/> | အမျိုးသမီးကျန်းမာရေးဆရာမ | <input type="checkbox"/> | <input type="checkbox"/> | လျှပ်စစ်ကျွမ်းကျင်၊ မီးသမား | <input checked="" type="checkbox"/> | <input type="checkbox"/> |
| မူကြိုဆရာ/မ | <input type="checkbox"/> | <input type="checkbox"/> | သားရွားဆရာမ | <input type="checkbox"/> | <input type="checkbox"/> | ရေပိုက်သူ | <input checked="" type="checkbox"/> | <input type="checkbox"/> |
| အခြား | <input type="checkbox"/> | <input type="checkbox"/> | ပြည်သူ့ကျန်းမာရေးလုပ်သား | <input type="checkbox"/> | <input type="checkbox"/> | စက်ပြင်ဆရာ | <input checked="" type="checkbox"/> | <input type="checkbox"/> |
| မှတ်ချက် | | | မှတ်ချက် | ဇွန် ၂၀၁၆ - ၂ | | မှတ်ချက် | | |

(ဃ) ကျေးရွာသို့ ရောက်ရှိနိုင်သည့်လမ်းအခြေအနေ / ကျေးရွာတစ်ရွာသည် ၎င်း၏ကျေးရွာအုပ်စုနှင့် ဆက်သွယ်ထားသော လမ်းအခြေအနေ (အောက်ပါတို့ကိုပိုင်းပါ)

ကျောက်ကြမ်းလမ်း ကတ္တရာလမ်း ကွန်ကရစ်လမ်း မော်တော်ဆိုင်ကယ်လမ်း
ကျောက်ခင်းလမ်း ✓ ဝါပြောင်းလမ်း လူသွားလမ်း အခြား _____

(င) ကျေးရွာဖွံ့ဖြိုးမှုစီမံချက်ပိုင်းပါ

(၁) လူထုဝေဟံပြုစီမံကိန်းမစတင်မီ ဤကျေးရွာတွင်ကျေးရွာဖွံ့ဖြိုးမှု စီမံချက်ရှိခဲ့ပါသလား? ရှိပါသည်/မရှိပါ/မသိပါ

(၂) ရှိခဲ့ပါလျှင် ဤစီမံချက်ကို မည်သည့် ဝန်ထုပ်ပေးခြင်းဆိုင်ရာပါသနည်း? နှစ် ၂၀၁၂/မသိပါ

(၃) ဤစီမံချက်ကို ဖြည့်ဆည်းပေးခဲ့ပါသလား? ပြုခဲ့ပါသည်/မပြုခဲ့ပါ /မသိပါ

(စ) ခရီးအကွာအဝေး

(၁) ဤကျေးရွာ၏ဝေဟံမှ ၎င်းကျေးရွာအုပ်စု၏ဝေဟံအထိခရီးပိုင်မည်ပျက်ကွာပေးသနည်း? မိုင် - ၁ - /မသိပါ

(၂) ဤကျေးရွာမှ ၎င်းကျေးရွာအုပ်စု၏ဝေဟံအထိသွားလာရာတွင်ကြာမြင့်သည့်အချိန်၊
ပြောက်သွေရာသီတွင်ကြာချိန် _____ ဝေဟံလာရုံ/မော်တော်ဆိုင်ကယ်/ခြေလျင်/လား/မော်တော်ဘုတ်/
အခြား _____

မိုးရာသီတွင်ကြာချိန် _____ ဝေဟံလာရုံ/မော်တော်ဆိုင်ကယ်/ခြေလျင်/လား/မော်တော်ဘုတ်/
အခြား _____

(ဆ) ပတ်ဝန်းကျင်ဆိုင်ရာသဘာဝဘေးအန္တရာယ်

ဤကျေးရွာတွင် ရေကြီးခြင်းကဲ့သို့ သဘာဝဘေးအန္တရာယ် ကျရောက်မှုခြင်း ရှိပါသလား။
 မရှိပါ ရှိပါသည် ရှိလျှင်ဖော်ပြပါ - စတုဂံ (၅၀၀ x ၅၀၀) မြေပုံကို စာ. ၈၀၀ မြေပုံ တို့၏ တိုက်ခတ်

(ဇ) ကျေးရွာတွင် ဖွဲ့စည်းထားသော အဖွဲ့အစည်းများ

လူထုဝေဟံပြုစီမံကိန်းမတိုင်မီ ဤကျေးရွာတွင် ကျေးရွာဖွံ့ဖြိုးရေးအတွက် အစိုးရ(သို့)ရွာသားများကူညီတိုင်(သို့) စီမံကိန်းတစ်ခုခု ဖွဲ့စည်းထားသည့် အဖွဲ့အစည်းများရှိပါသလား။

(၁) Unhabitat _____

(၂) _____

(ဈ) အထွေထွေအုပ်ချုပ်ရေး ဦးစီးဌာန (GAD) မှ မှတ်တမ်းတင်ထားခြင်း

ဤကျေးရွာသည် အထွေထွေအုပ်ချုပ်ရေး ဦးစီးဌာန (GAD) မှ မှတ်တမ်းတင်ထားမှု ရှိပါသလား။

မရှိပါ ရှိပါသည်

ကျေးရွာခေါင်းဆောင်

လူထုစည်းရုံးရေးမှူး

အမည် ဦး ဒုန်းရွှေ

လက်မှတ်  ၈.၅.၂၀၂၀

အမည် ဦး ဝင်းအောင်

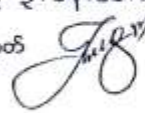
လက်မှတ်  ၈.၅.၂၀၂၀

ပုံစံ - ၀-၂ - စီမံကိန်းစက်ဝန်းအချိန်ဇယား (PC 2)

လက်ညှိမှုစက်သက်ဆိုင်ရာလုပ်ငန်းစဉ်များ/လက်ထောက်နည်းပညာများ/စီမံကိန်းအဆင့်တစ်စုံတစ်ရာများနှင့် ကျေးဇူးတင်ပေးသည့်ပုံစံကျိတ်ဖြည့်သွင်းရမည့်စည်းရုံးရေးများ/လက်ထောက်နည်းပညာရေးများ/စီမံကိန်းအဆင့်တစ်စုံတစ်ရာများနှင့် ကျေးဇူးတင်ပေးသည့်ပုံစံကျိတ်ဖြည့်သွင်းရမည့်စည်းရုံးရေးများ

| | | | | | | |
|-------------------|-----------|-------------------------------|--------------|------------------|--------------|------------------|
| ၁၄.၆ | ၁၅.၆.၂၀၂၀ | စီမံကိန်းအဆင့်တစ်စုံတစ်ရာများ | စီမံကိန်း(၁) | စီမံကိန်း(၂) | စီမံကိန်း(၃) | စီမံကိန်း(၄) |
| ဖြည့်နှင်း/တိုင်း | ကျွန်း | မြို့နယ် | ၀.၅၅ | ကျေးဇူးတင်ပေးမှု | ၀.၅၅ | ကျေးဇူးတင်ပေးမှု |

| စီမံကိန်းစက်ဝန်းအချိန်ဇယား | ၁၄.၆ | | အစည်းအဝေး/စက်ဝန်းအချိန်ဇယား | | | | |
|---|----------------------------|----------------------------|-----------------------------|--------|--------|--------|--------|
| | စီမံကိန်းစက်ဝန်းအချိန်ဇယား | စီမံကိန်းစက်ဝန်းအချိန်ဇယား | အချိန် | အချိန် | အချိန် | အချိန် | အချိန် |
| ၁။ ကျေးဇူးတင်ပေးမှု | ၁၅.၆.၂၀၂၀ | ၁၅.၆.၂၀၂၀ | ၇၄ | ၃၃ | ၁၀၇ | ၁၀၇ | ၁၀၇ |
| ၂။ ကျေးဇူးတင်ပေးမှု | ၁၅.၆.၂၀၂၀ | ၁၅.၆.၂၀၂၀ | ၇၄ | ၃၃ | ၁၀၇ | ၁၀၇ | ၁၀၇ |
| ၃။ ကျေးဇူးတင်ပေးမှု | ၁၅.၆.၂၀၂၀ | ၁၅.၆.၂၀၂၀ | ၁၃ | ၈ | ၂၁ | ၂၁ | ၂၁ |
| ၄။ မြို့နယ်အဆင့်စီမံကိန်းအချိန်ဇယားနှင့်အကောင်အထည်ဖော်ရေးစက်ဝန်းစီမံကိန်းအချိန်ဇယား | ၁၅.၇.၂၀၂၀ | ၁၅.၇.၂၀၂၀ | ၁၃ | ၈ | ၂၁ | ၂၁ | ၂၁ |
| ၅။ မြို့နယ်စီမံကိန်းအချိန်ဇယားနှင့်အကောင်အထည်ဖော်ရေးစက်ဝန်းစီမံကိန်းအချိန်ဇယား | ၁၅.၇.၂၀၂၀ | ၁၅.၇.၂၀၂၀ | ၁၃ | ၈ | ၂၁ | ၂၁ | ၂၁ |

က) လူထုဝိပဿနာ၏ လာမည့် (၄) နှစ်အတွက် အကျုံးဝင်သော ဦးစားပေး ဖွံ့ဖြိုးတိုးတက်မှု လုပ်ငန်း အစီအစဉ်များအားဖော်ပြပါ။

| ဦးစားပေး အဆင့် သတ်မှတ်ချက် | ကျေးရွာအတွက် ဦးစားပေး ဖွံ့ဖြိုးတိုးတက်မှု လုပ်ငန်းစဉ်များ | အဆိုပြုသူ (အမျိုးသားများ/ အမျိုးသမီးများ/ အမျိုးသား+ အမျိုးသမီး) | အခန်းကဏ္ဍ | ခန့်မှန်း ကုန်ကျ ခရိတ် | အကျိုးခံစားခွင့်ရှိသူ ခန့်မှန်းခြေအရေအတွက် | | |
|----------------------------|---|--|----------------|------------------------|--|-----|--------|
| | | | | | ကျား | မ | ပေါင်း |
| ၆ | လျှပ်စစ် ဖြီး | ကျား + မ | နီးစပ်ရေး | 3000000 | 274 | 280 | 554 |
| ၇ | တံတား ဖြင့် ဝင်ရောက်ခြင်း | ကျား + မ | ကားလမ်း အထိန်း | 1800000 | 274 | 280 | 554 |
| | | | | | | | |
| | | | | | | | |
| | | | | | | | |

ဃ) လူထုဝိပဿနာ၏ လာမည့် (၄) နှစ်အတွက် အကျုံးဝင်သော ဦးစားပေး ဖွံ့ဖြိုးတိုးတက်မှု လုပ်ငန်း အစီအစဉ်များအားဖော်ပြပါ။

| အဆင့် | ကျေးရွာအတွက် ဦးစားပေး ဖွံ့ဖြိုးတိုးတက်မှု လုပ်ငန်းစဉ်များ | အဆိုပြုသူ (အမျိုးသားများ/ အမျိုးသမီးများ/ အမျိုးသား+ အမျိုးသမီး) | အခန်းကဏ္ဍ |
|-------|---|--|-----------|
| ၁ | | | |
| ၂ | | | |
| ၃ | | | |
| ၄ | | | |
| ၅ | | | |

ခေါင်းဆောင်၊ ကျေးရွာဝိပဿနာအထောက်အကူပြုကော်မတီမှအတည်ပြုသည်။

အမည် ဒီ.ခီ.ဒီ လက်မှတ် နီ ဇူလိုင် ၁၁. ၆. ၂၀၂၁

ပုံစံ - ၀-၄ ကျေးရွာအုပ်စုစီမံကိန်းလုပ်ငန်းခွဲရွေးချယ်ခြင်းပုံစံ (Form PC 4)

လယ်ညွှန်ရွာကံ၊ စီမံကိန်းလုပ်ငန်းခွဲရွေးချယ်မှုအစည်းအဝေးပြီးနောက်တွင် ကျေးရွာအုပ်စုမှ CF/ITC တို့၏ အတုအညီရယူ၍ ကျေးရွာစီမံကိန်းအောက်ဖွဲ့စည်းမှု လက်မှတ်ရေးထိုးပြီး အထိပါပုံအား ပြည့်စုံအောင်ဖြည့်သွင်းရမည်။ ဤပုံစံအား ပြည့်စုံစွာဖြည့်သွင်းပြီးပါက ကျေးရွာအုပ်စုမှ ဤတိုးတက်ရေးစီမံချက်တွင် T/F/C သို့မဟုတ်အတွက် နောက်ဆက်တွဲအဖြစ် ထားရှိရမည်။ CF မှ ကျေးရွာအုပ်စုချင်းစီ၏ စီမံကိန်းလုပ်ငန်းခွဲဆိုင်ရာ အချက်အလက်များကို MIS သို့ ထည့်သွင်းရမည်။ (ယခုစီမံကိန်းလုပ်ငန်းခွဲ မလုပ်ကိုင်သော ကျေးရွာများ မပါဝင်ပါ။)

လူထုစည်းရုံးရေးမှူး/ဝန်ထမ်းအမည် ၆၃(၂) နှင့် ၆၄(၂) ကျော် (C/F)၊ ဦးစီး ဝန်ထမ်း ၆၅ (C/F)
 ရက်စွဲ 16.6.2020
 ကော်မရှင်အားအမှတ်ခြစ်ပေးပါ (V) ဝက်ဂန်း(၀) ဝက်ဂန်း(၂) ဝက်ဂန်း(၃) ဝက်ဂန်း(၄)
 ပြည်နယ်/ဧရာဝတီ၊ ကချင်၊ ဦးစီး ဝန်ထမ်း

| ကျေးရွာအမည် | ဆောင်ရွက်မည့်လုပ်ငန်းများ | အတိုင်းအတာ | ခန့်မှန်းထိုက်ရှိုက်အကျိုးစီးပွား | အဆိုပြုထင်မြင်သူ | ခန့်မှန်းကုန်ကျစရိတ် | | | စုစုပေါင်း |
|-----------------|---|-----------------|-----------------------------------|---------------------------|------------------------|----------------------|--|------------|
| | | | | | စီမံကိန်းမှ ထည့်ဝင်မှု | ကျေးရွာမှ ထည့်ဝင်မှု | အခြားထည့်ဝင်မှု (ဖော်ပြပါ) ထည့်ဝင်မှု အမည်/အဖွဲ့ | |
| မောင်မို | ကျောင်း၊ ဖြစ်စဉ်၊ ချိတ်၊ ကျောင်း၊ ချိတ်၊ လှိုင် | ၇၃၀' x ၆' | ၅၅၄ | ဝ ကျား ၀၀ ၂၀ ကျား+၀ | ၈၅၀၀၀၀၀ | - | - | ၈၅၀၀၀၀၀ |
| ခင်းဘုံ | ကျောင်း၊ ကျောင်း၊ ကျောင်း | ၄၃၀' x ၁၂' x ၆' | ၅၀၇ | ဝ ကျား ၀၀ ၂၀ ကျား+၀ | ၈၄၇၆၅၃၁ | - | - | ၈၄၇၆၅၃၁ |
| ဝဲမ | ကျောင်း၊ ကျောင်း၊ ကျောင်း | ၁၃' x ၆' x ၇' | ၃၁၀ | ဝ ကျား ၀၀ ၂၀ ကျား+၀ | ၈၅၀၀၀၀၀ | - | - | ၈၅၀၀၀၀၀ |
| မာ၊ တိုးဘိုးပင် | ကျောင်း၊ ကျောင်း၊ ကျောင်း | ၁၃' x ၆' x ၇' | ၃၁၆ | ဝ ကျား ၀၀ ၂၀ ကျား+၀ | ၈၅၀၀၀၀၀ | - | - | ၈၅၀၀၀၀၀ |

ရက်စွဲ: ကျေးရွာအုပ်စု စီမံကိန်းကော်မတီဥက္ကဋ္ဌအမည် ဦးစိုးစိုးစိုး လက်မှတ် _____ ရက်စွဲ 16.6.2020



အစည်းအဝေးမှတ်တမ်း

- အစည်းအဝေးမှတ်စဉ် - ၁/၂၀၂၀
- အစည်းအဝေးကျင်းပသည့်ရက် - ၂၇.၅.၂၀၂၀
- အစည်းအဝေးကျင်းပသည့်နေရာ - မကင်ချီ (ဘေ့ဘွယ်ရေးဖွံ့ဖြိုးရေး)
- အစည်းအဝေးကျင်းပသည့်အချိန် - ၇:၀၀
- အစည်းအဝေးတက်ရောက်သူဦးရေ - ကား ၂၃ / ၉ ရှုပေါင်း (၃၂)ဦး
- အစည်းအဝေးပြုလုပ်ရခြင်းရည်ရွယ်ချက် -
 ၁။ ရင်းနှီးမြှုပ်နှံမှုအကျိုးအမြတ်များကို
 ကော်မတီရွေးချယ်ပေးရန်
 ၂။ စီမံကိန်းအကြောင်းအရာများ ပြန်လည်
 စစ်ဆေးခြင်း

ဆွေးနွေးချက်၊ ၁။ Covid-19 ဖြစ်ပွားနိုင်စွမ်းအားကို အာရုံစိုက်စောင့်ရှောက်ရန်
များဆွေးနွေးခဲ့ခြင်း

ဆွေးနွေးချက် " ၂။ စီမံကိန်းမှ ဥပဒေအတိုင်း လက်ခံရရှိရန်
အကျိုးအမြတ် PC - ၃ များ ဖြစ်ပွားနိုင်ရန် ဆွေးနွေးခြင်း

ဆွေးနွေးချက် " ၃။ ရောဂါကူးစက်ခြင်းကို အဆင်မပြေမှုများ မပြု
လုပ်နိုင်စေရန်အတွက် ကျန်းမာရေးစောင့်ရှောက်မှုများနှင့် ဘေ့ဘွယ်ရေးဖွံ့
ဖြိုးရေးများမှ လက်ဆောင်ကမ်းခြင်းများ ပြုလုပ်ရန် ဆွေးနွေးခဲ့ခြင်း

ဆွေးနွေးချက် " ၄။ ကော်မတီများရွေးချယ်ခြင်းနှင့် လုပ်ငန်းစဉ်
များအတိုင်းအတာနှင့် ပြင်ဆင်ခြင်းအား ချုပ်ဆိုရန် ဆွေးနွေးခဲ့ခြင်း

ဆုံးဖြတ်ချက် (၁) ကော်မတီများနှင့် ဆက်သွယ်ဆောင်ရွက်မှုများမှ PC - ၃များ
အား ကျေးဇူးပြုရယူသည့် တစ်ဖက်တက်ဆင်း ဤနေ့ဖြစ်ပြီး ဖြစ်စေရန်
ရည်ရွယ်ချက်ဖြင့် ဆုံးဖြတ်ကြသည်။

ဆုံးဖြတ်ချက် (၂) ကော်မတီများဖြင့်လည်းကောင်း၊ ဆုံးဖြတ်ခြင်း
<စေတနာ့ဝန်ထမ်း> = ဒေါ်တင်နွဲ့၊ ဦးခင်မောင်လွင်၊ <စီမံကိန်းဌာန> = ဒေါ်တင်သိန်း
ဦးစိုးစိုး၊ <စီမံကိန်းဌာန> = ဒေါ်စောဦးခင်မောင်အောင်၊ ဦးမောင်မင်းညွှန်
<လုပ်ငန်းစဉ်ဆိုင်ရာ> = ဦးနုဒွာဝင်း၊ ဒေါ်စိုးစိုး၊ <စာရင်းကိုင်> = ဒေါ်သက်စောစော
<စောင့်ကြည့်ကြီးကြပ်ရေး> = ဒေါ်တင်သိန်း၊ ဦးမောင်လွင်၊ <စေတနာ့အကြံပြုရေးအဖွဲ့> =
ဦးကျော်လေး၊ ဒေါ်စောစောစိုက်၊ ကို. ကို. အချားသိန်း၊ အာချင်း

ရွေးချယ်ခန့်အပ်ခြင်း
ရွေးချယ်ခန့်အပ်ခြင်း

ဆုံးဖြတ်ချက် * ၃။ စီမံကိန်း လုပ်ငန်းခွဲများ ဦးစားပေးအဆင့် သတ်မှတ်
ခြင်းအတွက် ဦးစားပေး (၄)ခုမှာ ၀ ကျော်ခြင်းများရှိပြီး ၀ နှုတ်တွင်လက်ရှိရှိ
ကိုး ချဲ့ခြင်း၊ ၃ ဆေးပေးခရီးတည်ဆောက်ခြင်း၊ ၄။ ရေဝန်ဆောင် ကို. ကို
အားဖြင့် ဆုံးဖြတ်ကြသည်။

ကော်မတီရွေးချယ်ခြင်း၊ လုပ်ငန်းခွဲရွေးချယ်ခြင်း အကြောင်းပြင်ဆင်ရန်
များကို အုပ်ချုပ်ရေး ဦးစီးဌာနမှ အာဝံ့စားများ၊ ကြေးငွေအားဖြင့် ရွေးချယ်ခြင်း
နှင့် လမ်းဆွဲသောအခါ ဆုံးဖြတ်ကြသည်။

မှတ်တမ်းတင်သူ
လက်မှတ်၊
အမည်၊ ဦးစိုးအောင်စော

၁၃။ ကဏ္ဍအလိုက်ဖွံ့ဖြိုးရေးလုပ်ငန်းစဉ်များ

ကဏ္ဍအလိုက် လုပ်ငန်းချုပ်စာယာ

| ကဏ္ဍ | စဉ် | လုပ်ငန်းအမျိုးအစား | အဆိုပြုသူ(အပုန်ခြစ်ရန်) | | | ခုနှစ် | ထောက်ပံ့ပညာအဖွဲ့အစည်း (သို့)ဌာန | မှတ်တမ်း |
|---|-----|------------------------------------|-------------------------|---|--------|--------|------------------------------------|----------|
| | | | ကျား | မ | ကျား+မ | | | |
| အခြေခံအဆောက်အအုံကဏ္ဍ (လမ်း/တံတား/ရေလိုချော့/ရေလှေ စခန်း) | ၁ | ရွာတွင်း မား၊ မြင်တိုး၊ ချုံ၊ ခြံ | | | ၂ | ၂၀၁၅ | | |
| | ၂ | စိမ်းစမ်း ရေ သွယ်တန်းခြံ | | ၂ | | | | |
| | ၃ | စက်ရေတွင်း / ရေစင် / ရေ သန့်အက် | | ၂ | | | | |
| | ၄ | တံတား တည်ဆောက်ခြင်း | | | ၂ | | | |
| | ၅ | လျှပ်စစ်ဖို တပ်ဆင်ရန် | | | ၂ | | ၃၀၀ | |
| လူမှု နှိပ်စားကဏ္ဍ (ပညာရေး/ ကျန်းမာရေး နှင့် ဆိုင်သော အဆောက်အအုံများနှင့် အခြားလိုအပ်ချက်များ) | ၁ | ဆေးရုံ၊ ခန်းခြံ၊ ကို. ချုံ | | | ၂ | ၂၀၁၅ | | |
| | ၂ | ကျန်းမာရေး ဆရာ/စရာ အိမ် | | | ၂ | | ကျန်းမာရေး | |
| | ၃ | KCL ကျောင်း တည်ဆောက် ခြင်း | ၂ | | | ၂၀၁၀ | | |
| | ၄ | အကျောင်း ဆရာ / မ ရာ အိမ် | | ၂ | | | ပညာရေး | |
| | ၅ | | | | | | | |
| သက်မွေးဝမ်းကျောင်းကဏ္ဍ (ပိုက်လိုချော့/ မွေဖြိုချော့ နှင့် ဆိုင် သော အဆောက်အအုံများ နှင့် အခြား လိုအပ်ချက်များ) | ၁ | ထောက်ပံ့ပစ္စည်းရရှိ | | ၂ | | | ၃၀၀ | |
| | ၂ | | | | | | | |
| | ၃ | | | | | | | |
| | ၄ | | | | | | | |
| | ၅ | | | | | | | |
| သဘာဝသဘာဝအဖွဲ့ရပ် လျှော့ပါးရေး ကဏ္ဍ | ၁ | ရေကန် တည်ဆောက်ခြင်း | | | ၂ | ၂၀၁၅ | | |
| | ၂ | | | | | | | |
| | ၃ | | | | | | | |
| | ၄ | | | | | | | |
| | ၅ | | | | | | | |
| အခြားကဏ္ဍ (ငှက်ဆိုင်များ၊ လှေပြား၊ လှေပြား၊ နံရံခြင်း နှင့် အကောင်အထည် ဖော်ဆောင်ပေးနိုင်ခြင်းမရှိ သော လုပ်ငန်းများ) | ၁ | ဘုန်းဇာတိကျောင်း ခြံခြင်း | | ၂ | | | ၃၀၀ | |
| | ၂ | ဘုန်းဇာတိကျောင်း တပ် ဆင်ခြင်း | | ၂ | | | ၃၀၀ | |
| | ၃ | | | | | | | |
| | ၄ | | | | | | | |
| | ၅ | | | | | | | |