

ပြည်ထောင်စုသမ္မတ မြန်မာနိုင်ငံတော် အစိုးရ
စိုက်ပျိုးရေး၊ မွေးမြူရေးနှင့် ဆည်မြောင်းဝန်ကြီးဌာန
ကျေးလက်ဒေသဖွံ့ဖြိုးတိုးတက်ရေး ဦးစီးဌာန
ပျော်ဘွယ်မြို့နယ်



လူထုပဟိုပြုစီမံကိန်း
National Community Driven Development Project
(NCDDP)



ကျေးရွာဖွံ့ဖြိုးရေးအစီအစဉ်
Village Development Plan (VDP)
နတ်မြောင်းကျေးရွာအုန်းပင်ကျေးရွာအုပ်စု

၂၀၂၀ ခုနှစ်

ပျော်ဘွယ်မြို့



မာတိကာ

- ၁။ မြို့နယ်မြေပုံ
- ၂။ ကျေးရွာမြေပုံ(တည်နေရာ)
- ၃။ အုပ်စုတွင်ပါဝင်သောကျေးရွာများစာရင်း
- ၄။ ကျေးရွာအခြေခံအချက်အလက်များ (ကျေးရွာသမိုင်းကြောင်း)
- ၅။ လူထုပူးပေါင်းပါဝင်သော လူမှုဆန်းစစ်ခြင်းနှင့် အကဲဖြတ်ခြင်းလုပ်ငန်းစဉ်(PSA/PRA)အကျဉ်းချုပ်ဇယား
- ၆။ ကျေးရွာဖွံ့ဖြိုးရေးအစီအစဉ်အတွက်အသုံးပြုခဲ့သော PRA tools များနှင့်တစ်ခုချင်းစီအတွက် သုံးသပ် ချက်များ
- ၇။ ကော်မတီဝင်များရွေးချယ်ခြင်းနှင့်ကျေးရွာဖွံ့ဖြိုးရေးအစီအစဉ်ဆောင်ရွက်မှုမှတ်တမ်းခါတ်ပုံများ
- ၈။ ကျေးရွာအချက်အလက် (ပုံစံ-၁)
- ၉။ စီမံကိန်းစက်ဝန်းအချိန်ဇယား (ပုံစံ-၂)
- ၁၀။ ကျေးရွာဖွံ့ဖြိုးရေးဦးစားပေးအစီအစဉ် (ပုံစံ-၃)
- ၁၁။ အစည်းအဝေးမှတ်တမ်းများ
- ၁၂။ ကဏ္ဍအလိုက်ဦးစားပေးဖွံ့ဖြိုးရေးလုပ်ငန်းစဉ်များ



၁။ ဖျော်ဘွယ်မြို့နယ် မြေပုံ

ဖျော်ဘွယ်မြို့နယ်အခြေပြမြေပုံ





အုန်းပင်ကျေးရွာအုပ်စုမြေပုံ

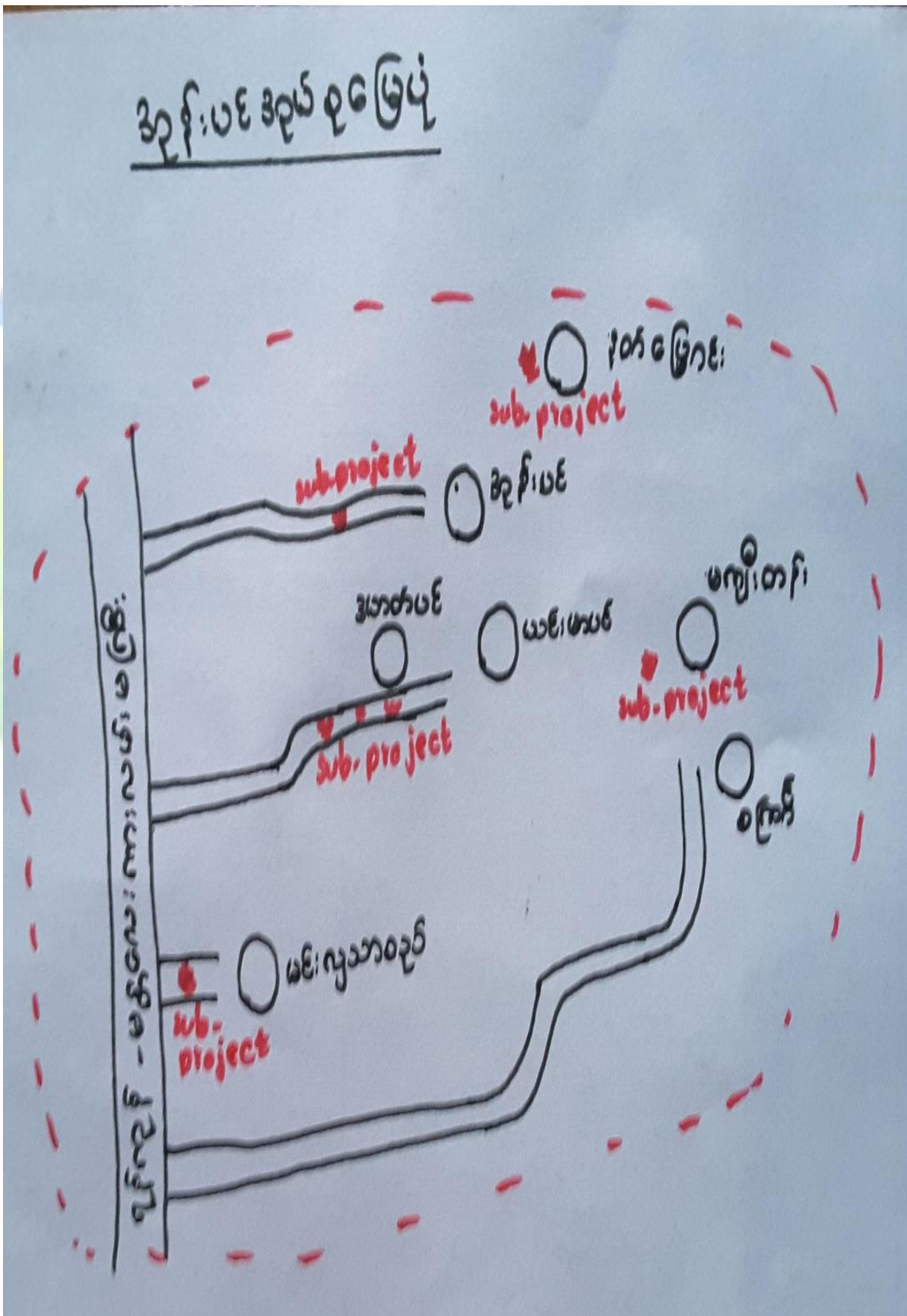



၃။ ကျေးရွာအုပ်စုတွင်ပါဝင်သော ကျေးရွာများ

၁။ အုန်းပင် ၂။ နတ်မြောင်း ၃။ မန်ကျီးတန်း ၄။ စကြာ ၅။ ယင်းမပင် ၆။ ဒဟတ်ပင် ၇။ မင်းလှသာစည်

၄။ ကျေးရွာ၏အခြေခံအချက်အလက်များ
ကျေးရွာသမိုင်းအကျဉ်း

နတ်မြောင်းကျေးရွာသမိုင်း
 အင်္ဂလိပ်၊ ဂျပန်ခေတ်တွင် ရွာ၏ အနောက်ဘက် ချောင်း
 ဆီတွင် နတ်ငါးကြီး၊ ဗြိတိသျှလောင်း၊ နတ်ချောင်းဟုခေါ်
 ကြသည်။ နတ်ငါးကြီးကို မယ်ကုတွင် ပယ်၍ မကျကြောင်း
 စားဖြူ၊ ဂူဆိုးများလျက် နတ်ချောင်းရွာသည် ဧကမြင်
 ဖြစ်သွားပြီး နတ်များက စောင့်ရှောက်ကြသည်။
 ဟု ယုံကြည်ကြသည်။ ယခု အင်္ဂလိပ်ခေတ် နတ်မြောင်းရွာ
 ဟု ခေါ်တွင်ပြီး အိမ်ခြေ (၁၃၄) အိမ်၊ လူ ၃၅၀၀
 သာဝင်များနေထိုင်ကြသည်။ တောင်သူလယ်ငါးဖြင့်
 အသက်မွေးဝမ်းကျောင်း ပြုလုပ်ကြသည်။ ပျောက်ကွယ်
 ပြီး အုန်းပင် အုပ်စု အတွင်း တည်ရှိပြီး မြို့ ၅ မြို့
 (၂) မြို့စားပါသည်။



- ထိခိုက်လွယ်သော အုပ်စုများ လူဦးရေ (သက်ကြီး၊ မြေယာမဲ့၊ မသန်စွမ်းအုပ်စုများ)

သက်ကြီး	မြေယာမဲ့	မသန်စွမ်း
၂၅	ကျား (၅)၊မ (၃)	၄

- ကျေးရွာတွင်းရရှိနိုင်သော ဝန်ဆောင်မှုများ (ကျန်းမာရေးဆေးခန်း၊ စာသင်ကျောင်း)

ဆေးရုံ/ဆေးခန်း	စာသင်ကျောင်း	စာကြည့်တိုက်	မူကြိုကျောင်း	ဈေး
မရှိ	ရှိ	ရှိ	မရှိ	မရှိ

- ရွာသူရွာသားများ၏ အဓိကစီးပွားရေးလုပ်ငန်း (စိုက်ပျိုးမွေးမြူရေး၊ အခြားသီးနှံများ)

မွေးမြူရေး		စိုက်ပျိုးရေး		အခြား
ခိုင်းနွားကြက်	ဝက်	စပါးပဲ	ငရုတ်၊နှမ်း	ရှိ

- အဓိကရရှိနိုင်သော အရင်းအမြစ်များ

ကျောက်	သဲ	ကျောက်ဆွေး	ဂျင်းမြေ	အခြား
မရှိ	မရှိ	မရှိ	မရှိ	မရှိ

- ကျေးရွာနှင့်သက်ဆိုင်သော အခြားအရင်းအမြစ်များ

သောက်သုံးရေရရှိနိုင်မှု	မြေလွတ် မြေရိုင်း	ဆည်ရေသောက်ဧရိယာ	အခြား
ရှိ	ရှိ	ရှိ	ရှိ



၅။ လူထုပူးပေါင်းပါဝင်သော လူမှုဆန်းစစ်ခြင်းနှင့် အကဲဖြတ်ခြင်းလုပ်ငန်းစဉ် (PSA / PRA) အကျဉ်းချုပ်ဇယား

စဉ်	ကရိယာများ (PRA Tools)	ရက်စွဲ	ဦးတည်အုပ်စုနှင့် ရည်ရွယ်ချက်များ	တက်ရောက်သူ			အဓိက ဆွေးနွေးချက်များ
				ကျား	မ	ပေါင်း	
၁	ကျေးရွာလူမှုရေး၊ အရင်းအမြစ်ပြမြေပုံ (Social Map/ Resource Map)	၅.၁၁.၂၀၁၉	ရပ်မိရပ်ဖ၊ ကော်မတီ တီဝင်များ၊ကျေးရွာလူ ထုများ မြေပုံအားအသုံးပြု၍ ၎င်းတို့၏ အဓိကပြဿနာများ၊ အရင်းအမြစ်များနှင့် အခြေခံအဆောက် အအုံအခြေအဆောက် အအုံအခြေအဆောက် အအုံအခြေအဆောက်	၁၂	၁၁	၂၃	ကျေးရွာလူထု၏ ထင်ရှားသောမြေနေရာ၊အခြေခံအ ခံအဆောက်အအုံများ၊တိုင်းရင်းသား နှင့် ဘာသာရေး အဖွဲ့အစည်းများ၊မသန်စွမ်းသူရှိ သည့်အိမ်ထောင်စုများ၊အမျိုးသမီး သမီးဦးဆောင်သည့်အိမ်ထောင်စု စုများ၊လူမှုရေးဆိုင်ရာအချက်အ ချက်အလက်များ။ ပြဿနာများနှင့် ဖြစ်နိုင်ခြေရှိသောအဆောက်အအုံ အခြေအဆောက်အအုံအခြေအဆောက်
၂	ဥစ္စာနေကြွယ်ဝမှုအ ဆင့်သတ်မှတ်ခြင်း (Wealth Ranking)	၅.၁၁.၂၀၁၉	ကျေးရွာအတွင်း စီးပွားရေးအခြေအ အနေအထားသော သာအုပ်စုများကိုစိစ စ်ရန် ချမ်းသာ၊ အလယ်အ လတ်၊နွမ်းပါး၊ အလွန်နွမ်းပါးအုပ်စ ပ်စုများ	၁၂	၁၃	၂၅	ကျေးရွာအတွင်းရှိ အိမ်ထောင်စုများအား လူမှုစီးပွားအခြေအနေအလိုက် အုပ်စုများသတ်မှတ်ပေးခြင်း
၃	ကျေးမရေးရာကဏ္ဍ # ၁ ပိုင်ဆိုင်မှုနှင့်ခွဲခြမ်းစိတ် စိတ်ဖြာမှု	၅.၁၁.၂၀၁၉	အမျိုးသားနှင့်အမျိုး သမီးများ၊ အရင်းအ မြစ်ပိုင်ဆိုင်အသုံးချမှု)	၁၃	၁၅	၂၈	အမျိုးသားနှင့်အမျိုးသမီးများ၊ (အရင်းအမြစ်ပိုင်ဆိုင်အသုံးချမှု၊ မှု၊ထိန်းချုပ်မှုအားခွဲခြမ်းစိတ်ဖြာခြင်း ခြင်း)။



၄	ရာသီခွင်ပြပြကွဒိန် (Seasonal Calendar)	၅.၁၁.၂၀၁၉	ကော်မတီဝင်၊ အမျိုးသမီး၊ အမျိုးသားများ	၁၄	၁၆	၃၀	ကျေးရွာတွင် တစ်နှစ်ပတ်လုံးကွဲပြားခြားနား ဆားနားသောအချိန်အလိုက် ဖြစ်ပျက်ဆောင်ရွက်ခဲ့သည့်ရာသီ ဘသီဥတု၊ စိုက်ပျိုးသီးနှံများ၊ လယ်ယာလုပ်ငန်းများ၊ နေ့စားလုပ်ငန်းများ၊ မွေးမြူရေးလုပ် ငန်းများ၊ ဝမ်းစာဖူလုံမှု နှင့် ပွဲတော်များ
---	---	-----------	---	----	----	----	--

၅	ကျားမရေးရာ# ၂ ။ပင့်ကူအိမ် ကွန်ယက် (Spider Web)	၅.၁၁.၂၀၁၉	အမျိုးသားများ နှင့် အမျိုးသမီးများ	၂၅	၂၈	၅၂	ကျေးရွာအတွင်းရှိ အမျိုးသမီး များ၏ အခြေအနေကိုသိရှိစေရန် တန်းတူအခွင့်အရေး ရရှိမှု နှင့် မရရှိသည့် အကြောင်းအရင်း၊ ပညာရေးအတွက်ဆုံးဖြတ်ချက် ချက်ချင်းချခြင်း၊ အိမ်မှုကိစ္စဆောင်ရွက်မှု
၆	အဖွဲ့အစည်းချိတ် ဆက်ပုံ - ဗင်းပုံစံ(Venn Diagram)	၅.၁၁.၂၀၁၉	ကျေးရွာအုပ် ချုပ်ရေးအဖွဲ့၊ ကျေးရွာ စီ/ ထောက်အဖွဲ့	၁၅	၁၄	၂၉	ကျေးရွာအတွင်းရှိ အဓိကအုပ်စုများ၊အဖွဲ့အစည်းများ ဘဝတည်ရှိနေမှုကိုသိရှိရန်၊ ၎င်းအဖွဲ့အစည်းများအုပ်စုများ ဘေးဆက်စပ်နေမှု၊ပူးပေါင်းဆောင်ရွက် ဆောင်ရွက်မှုအားသိရှိနိုင်ရန်၊
၇	ပြဿနာသစ်ပင် (Problem Tree)	၂၀.၁၁.၂၀၁၇	အမျိုးသားများနှင့် အမျိုးသမီးများ	၈	၆	၁၄	ကျေးရွာဖွံ့ဖြိုးတိုးတက်မှု နောက်က ခြင်းအကြောင်းသိရှိ နိုင်ရန်
၈	ကျေးရွာ၏ မျော်မှန် န်းချက် (၄)နှစ်စာ ကျေးရွာဖွံ့ဖြိုး ရေးအစီအစဉ်	၅.၁၁.၂၀၁၉	အမျိုးသားအုပ်စု၊အ မျိုးသမီးအုပ်စု၊လူင ယ်အုပ်စု၊ ရပ်မိရပ်ဖအုပ်စု	၁၅	၁၄	၂၉	ကျေးရွာသားများ၏ မဲပေးရွေးချယ်ထားသည့် ဖွံ့ဖြိုးတိုးတက်ရေးလုပ်ငန်းစဉ်များ ဘေးအား ဦးစားပေးအလိုက်သတ်မှတ်ချက်



၆။ကျေးရွာဖွံ့ဖြိုးရေးအစီအစဉ်အတွက်အသုံးပြုခဲ့သော PRA Tools များနှင့်တစ်ခုချင်းစီအတွက်သုံးသပ်ချက်များ

၆.၁။ ကျေးရွာ သယံဇာတပြမြေပုံ

လူမှုရေးအခြေပြ နှင့် သယံဇာတအရင်းအမြစ်ပြမြေပုံ
ကျေးရွာ - နတ်ခြောင်
ဘုတ်စု - အုန်းပင်
မြို့နယ် - ပျော်သွယ်
ဂျက်စွဲ - ၁၀-၁၀-၂၀၁၈

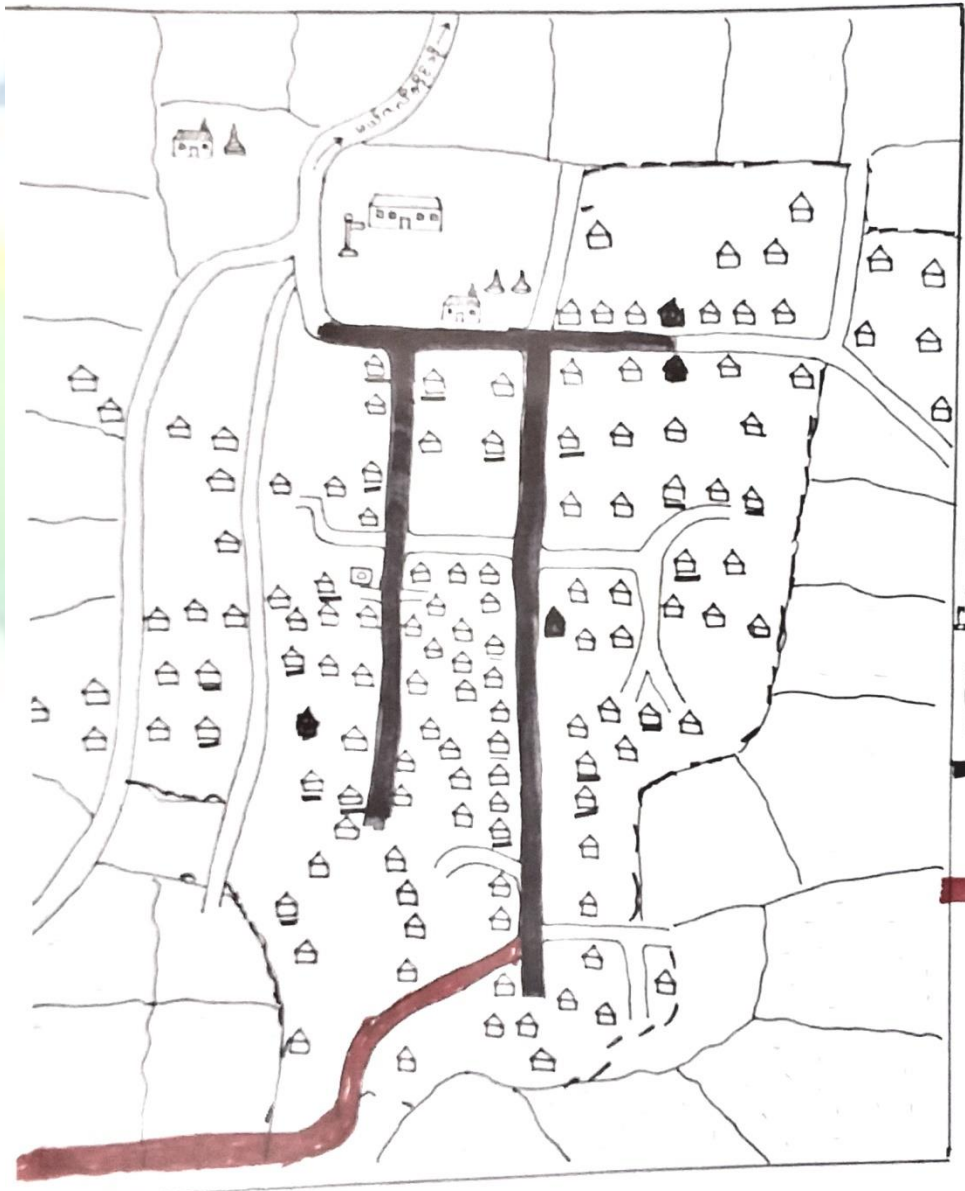

- မြေပုံအညွှန်း
- △ - အမျိုးသားဦးဆောင်
 - - အမျိုးသမီးဦးဆောင်
 - - မာန်စွမ်းဂျီအိမ်
 - - စက်ဂျေတွင်း
 - △ - စေတီ
 - ⌘ - ဘုန်းကြီးကျောင်း
 - ⌘ - စာသင်ကျောင်း
 - - လယ်ကွင်း
 - (thick black line) — လူထုမတိုမြှ
စီမံကိန်း ဗဟိုဌာန
ဆောင်သောလမ်း
 - (red line) — ဒုတိယနှစ်ဆက်
ဝန်တွင်လုပ်ကော်
သောလမ်း

ဦးဆောင်ဆွေးနွေးသူ - ဦးကျော်ကျော်အောင်
ပါဝင်ဆွေးနွေးသူ - ကျား(၁၂)၊ မ(၁၁)
မှတ်တမ်းတင်သူ - ဒေါ်သိတာဓဌ



ကျေးရွာမြေပုံသုံးသပ်ချက်။

လူမျိုး၊ အခြေပြု နှင့် သယံဇာတ အရင်းအမြစ်ပြု မြေပုံ

ကျေးရွာ - နတ်မြောင်း

မြို့နယ် - ပျော်ဘွယ်

အုပ်စု - အုန်းပင်

ရက်စွဲ - 5.11.2019

ဆွေးနွေးခြင်း နှင့် ဆန်းစစ်ခြင်း

ကျေးရွာတွင် အိမ်ထောင်စု စုစုပေါင်း (၁၃၀) ခန့် ရှိပါသည်။
 တစ်ရွာလုံး ဗုဒ္ဓဘာသာကို ကိုးကွယ်နေထိုင်ကြပါသည်။
 အမျိုးသား ဦးစီးစား အိမ်ထောင်စုများ ရှိပြီး အမျိုးသမီး
 ဦးစီးစား အိမ်ထောင်စု များလည်း ရှိနေပါသည်။ မသန်စွမ်း
 ရှိသော အိမ်ထောင်စုလည်း ပါဝင်ပြီး တစ်ရွာလုံး ခိုက်ပျိုး
 ရေးကို အဓိကထား လုပ်ကိုင်ကြပြီး ပန်းဂုံလှုပ်ငန်း နှင့်
 ဆံပင်ရှင်းစော လှုပ်ငန်းကိုလည်း အနည်းငယ် လုပ်ကိုင်ကြ
 ပါသည်။ ပထမနှစ် ခက်ခင်းတွင် ရွာတွင်းလမ်းကို ဖြေဖွယ်
 နှစ်ထပ်နှစ်ခက်ခင်းတွင် ကျေးရွာချင်းဆက်လမ်းကို ငါးဖွဲ့
 အကောင်အထည်ဖော် စတင်ချက် ၁၂ ခုရှိပါသည်။ နေရာအတော်
 အချက်များမှာ ရွာတွင်းလမ်းဆွယ်များ၊ ရေရရှိရေးလုပ်ငန်း
 များ၊ စာကြည့်တိုက် ဖြစ်ရန် ရှိနေပါသည်။



၆.၂။ ကျေးရွာအရင်းအမြစ် ပိုင်ဆိုင်မှုသုံးသပ်ခြင်း။

ပိုင်ဆိုင်မှုသုံးသပ်ခြင်း

ကျေးရွာ - နတ်ခြောင် ပျော်ဘွယ်မြို့နယ်
 အုပ်စု - အုန်းယင် ရက်စွဲ - 5.11.2019

အရင်းအမြစ်ထိန်းချုပ်ခြင်း

<p>အမျိုးသား</p> <p>ပျဉ်း</p> <p>သုံးဘီး ဆိုင်ကယ်</p> <p>ရေတင်</p> <p>လယ်ထွန် စက်</p> <p>ကား</p>	<p>အမျိုးသမီး</p> <p>အယ်ချုပ် စက်</p> <p>ထင်း</p> <p>မီး</p>	<p>အမျိုးသား + အမျိုးသမီး</p> <p>ရေတွင်း ရေကန်</p> <p>နွား</p> <p>ထင်းတော</p> <p>ယာယာ ခြေ</p>
--	--	---

စိုးဆောင်ဆွေးနွေးသူ - ဦးဥက္ကဋ္ဌလျှိုင်
 ပါဝင်ဆွေးနွေးသူ - ကျား(၁၃)၊ မ(၁၅)
 ဗွတ်တမ်းတင်သူ - ဒေါ်သီတာဖြူး

အချိန် - ၁၀:၄၅ မိနစ်
 ဇယား - အုန်းယင်ကျောင်း



ပိုင်ဆိုင်မှု သုံးသပ်ခြင်း

ကျေးဇူး - နတ်ခြေတံ

ဆုတံဆိပ် - ဒုတိယ

မြို့နယ် - ပျော်ဘွယ်

ရက်စွဲ - 5.11.2019

စာရင်းအဖြစ် သုံးစွဲမှု

အမျိုးသား

လယ်ထွက်
စက်

ရေတိုင်
စက်

အမျိုးသမီး

ထင်း

ဆန်ချွတ်
စက်

မီး

အမျိုးသား
အမျိုးသမီး

သုံးဘီး
ဆိုင်ကယ်

ရေတွင်း
ရေကန်

ကား

လယ်/ယာ
မြေ

ထင်းတော

လှည်း



ပိုင်ဆိုင်မှုသုံးသပ်ခြင်း။

ပိုင်ဆိုင်မှု သုံးသပ်ခြင်း

ကျေးရွာ - နတ်ခြောင်း
ဧကစု - ဧကပင်

မြို့နယ် - ပျော်သွယ်
ရက်စွဲ - 5.11.2019

ဆွေးနွေးခြင်း နှင့် ဆန်းစစ်ခြင်း

ကျေးရွာတွင် အရင်းအမြစ် သုံးစွဲမှုတွင် အမျိုးသား များသည် လယ်ထွက်စက် နှင့် ရေတင်စက်တို့ကို အဓိက အသုံးပြုကြပြီး အမျိုးသမီး များသည် ထင်း၊ အပ်ချပ်စက် နှင့် စီးတို့ကို အဓိက အသုံးပြုကြသည်ကို တွေ့ရှိရသည်။ အမျိုးသား၊ အမျိုးသမီး များ တိုးတက်လာသည့် ပြင်ပ များမှာ ကား၊ သုံးဘီးဆိုင်ကယ်၊ ရေတွင်းရေကန်၊ လယ်/ယာမြေ၊ ထင်းတောနှင့် လှည်းတို့ကို တိုးတက်စွာ သုံးစွဲသည်ကို တွေ့ရသည်။ အရင်းအမြစ် ထိန်းချုပ်မှု တွင် အမျိုးသား များသည် လှည်း၊ သုံးဘီးဆိုင်ကယ်၊ ရေတင်စက်၊ လယ်ထွက်စက် နှင့် ကား တို့ကို အဓိကထား ထိန်းချုပ်ကြပြီး အမျိုးသမီးများသည် အပ်ချပ်စက်၊ ထင်း၊ စီးတို့ကို အဓိကထား ထိန်းချုပ်ပြီး ရေတွင်းရေကန်၊ စွာ၊ ထင်းတောနှင့် လယ်ယာမြေ တို့ကို တိုးတက်စွာ ထိန်းချုပ် ကြသည်ကို တွေ့ရှိရပါသည်။



၆.၃။ ကျေးရွာ၏ လူမှုစီးပွားအဆင့်သတ်မှတ်ခြင်း။ (Wealth Ranking)

၃၈၈ နေရာရှိ ရွာလှိုင်ရွာ အဆင့် သတ်မှတ်ခြင်း

မြို့နယ် - ဟင်္သာတ
 ရက်စွဲ - 5.11.2019

ကျေးရွာ - ရွာလှိုင်ရွာ
 နယ်စပ် - နယ်စပ်

အမျိုးအစား	သတ်မှတ်ချက်၊ ညွှန်းလျှိုးချား	အိမ်ထောင်စုအရေအတွက်	ရာခိုင်နှုန်း
ချင်းသာ	၂ ထပ်တိုင်အထိ၊ လယ် (၅) ဧကထက်၊ နွား ၃ ခု၊ ကား ၁၊ ဖွန်စက် ၁၊ တက္ကသိုလ်ကျောင်းသား	၂၆	၂၀%
အလယ်အလတ်	သစ်တိုင်၊ ဖွန်စက် ၁၊ ဆိုင်ကယ်၊ လယ် (၄) ဧက၊ နွား ၁ နွား (၄) ကောင်	၆၃	၄၈%
နှစ်ပါး	ထရုံကန်၊ လယ်ယာဧက၊ ဆိုင်ကယ်၊ နွား ၁ နွားအဖန်အဖွဲ၊ လက်လုပ်လက်စား	၄၁	၃၂%
	စုစုပေါင်း	၁၃၀	၁၀၀%

မြို့အောင်ဆွေးနွေးသူ - ဦးမင်းတောင်
 ပါယ်ဆွေးနွေးသူ - ကျား (၁၂)၊ မ (၁၃)
 ဖွဲ့စည်းတင်ပြသူ - ဒေါ်ခင်မာမာ

ကျေးရွာ - ရွာလှိုင်ရွာ
 အချိန် - ၁၀:၂၅ မိနစ်



ဥစ္စာစနစ်ကြွယ်ဝမှုသုံးသပ်ချက်။

ဥစ္စာစနစ်ကြွယ်ဝမှု အဆင့်သတ်မှတ်ခြင်း

ကျေးဇူး - နတ်မြောင်း၊
ဆည်စု - ဆုန်းပင်

မြို့နယ် - ဗျော်သွယ်
ရက်စွဲ - ၆.၁၁.၂၀၁၇

ဆွေးနွေးခြင်း နှင့် ဆန်းစစ်ခြင်း

ကျေးဇူးတွင် အိမ်ထောင်စုပေါင်း (၁၃၀) အိမ်ထောင်စု ရှိပါသည်။ ကျေးဇူးတွင် ချမ်းသာသော အိမ်ထောင်စုမှာ (၂၆) စု ရှိပြီး အလယ် အသတ် အဆင့်တွင် ရှိသော အိမ်ထောင်စုမှာ (၆၃) ခန့် ရှိပါသည်။ ကျေးဇူးတွင် နွမ်းပါးသော အိမ်ထောင်စုမှာ (၄၁) ခန့် ရှိသည်ကို တွေ့ရသည်။ အကြောင်းအရင်းမှာ လယ်/ယာ မရှိဘဲ နေ့စားလုပ်ငန်းများကိုသာ လုပ်ကိုင်ရာ ဂျပိုင် အခြားသော အလုပ်အကိုင် အခွင့်အလမ်း ရရှိမှု နည်းပါးသောကြောင့် ဖြစ်ပါသည်။ ထို့ကြောင့်လည်း အလုပ်အကိုင် ရရှိခြင်း နှင့် အသေးစား ဈေးငွေများ ရရှိပါက ခိုခိုကောင်း ဖြစ်ပါသည်။



၆.၄။ ရာသီခွင်ပြ ပြက္ခဒိန်။

ရာသီခွင်ပြ ပြက္ခဒိန်

ကျေးဇူး - နတ်မြောင်း - ဒုတိယ - ဖေဖော်ဝါရီလ
 နတ်ခွင် - ၅.၁၁.၂၀၁၉

ကျေးဇူး	နတ်မြောင်း	ဒုတိယ	ဖေဖော်ဝါရီလ	မတ်လ	ဧပြီလ	မေလ	ဇွန်လ	ဇူလိုင်လ	ဇူလိုင်လ	အောက်တိုဘာလ	နိုဝင်ဘာလ	ဒီဇင်ဘာလ
ရာသီဥတု	☀️	☀️	☀️	☁️	☁️	☁️	☁️	☁️	☁️	☁️	☁️	☀️
ပိုက်ပျိုးရေး	-	ထွန်းပန်းနှစ်ကျော်	စပါး	စပါး	စပါး	စပါး	စပါး	စပါး	စပါး	စပါး	စပါး	စပါး
အပူပိုင်းအပူပိုင်း	နည်း	နည်း	များ	များ	များ	များ	များ	များ	များ	များ	များ	နည်း
ရွေးမြို့ရေး	စို	→	→	→	→	→	→	→	→	→	→	→
ဝင်ရောက်	နည်း	နည်း	နည်း	နည်း	နည်း	နည်း	နည်း	နည်း	နည်း	နည်း	နည်း	နည်း

ဦးဆောင်ဆွေးနွေးသူ - ဦးစိန်ဝင်း
 ပါဝင်ဆွေးနွေးသူ - ကျေးဇူး (၄၄)၊ အဝင်း
 နတ်တစ်တစ်သူ - ဝေါင်းတင်

ရေး - ၁၂.၁၁.၂၀၁၉
 အချိန် - ၁၀:၃၀ မိနစ်



ရာသီခွင်ပြု ပြုကွဒိန်

ကျေးရွာ - နတ်မြောင်း
စုတ်စုတ် - စုတ်ပင်

မြို့နယ် - ပျော်ဘွယ်

ရက်စွဲ - ၈. ၁၁. ၂၀၂၄

ဆွေးနွေးခြင်းနှင့်ဆန်းစစ်ခြင်း

နတ်မြောင်းကျေးရွာ၏ ရာသီခွင်ပြု ပြုကွဒိန်တွင် တွေ့ရှိချက်များမှာ ရာသီဥတု အရေးကြီး ပုံမှန် ရာသီဥတု အမျိုးအစားတွင် ရှိပါသည်။ စိုက်ပျိုးရေး အဓိကထား လုပ်ကိုင်ကြပြီး မွေးဖြူရေးကိုလည်း အားပေးပေး လုပ်ကိုင်ကြပါသည်။ စိုက်ပျိုးကြသော အထီးအနှံ များမှာ ဂွမ်းပဲအမျိုးမျိုး၊ စပါး၊ ငရုတ်၊ ကုလားပဲ၊ နေကြာစသောအထီးအနှံများကို ရာသီအလိုက်၊ လအလိုက် ထွက်နှုန်းခြင်း၊ စိုက်ပျိုးခြင်း၊ ပြုပြင်ခြင်း ချိတ်သိမ်းခြင်းတို့ကို လုပ်ဆောင်ကြပါသည်။ အလုပ်အကိုင်ကောင်းစွာ လေ့လာနည်းပါသည်။ ဝေဖန်ကောင်းစွာ လေ့လာတော်မူပါ။ သိတင်းကျွန်း၊ ဘုရားစောင့်များလည်း တွေ့သောကောင်းသည့် မွေးဖြူရေးတွင် နှာကို အဓိကထား မွေးဖြူပြီး၊ ဝက်နှင့်ကြက်တို့ကို အားပေးပေးသော မွေးဖြူကြသည်တို့တွေ့ရှိရပါသည်။



၆.၅။ ဗင်းပုံစံကိုသုံးပြု၍ အဖွဲ့အစည်းများချိတ်ဆက်မှု

ဗင်းပုံစံအသုံးပြု၍ အဖွဲ့အစည်း နှင့် ချိတ်ဆက် မြေ များ

ကျေး.ရှာ - နတ်ခြောင်. ဝေ.ယာခြင်း
 နဂပ်စု - ဒဂုန်းပင် မြို့နယ် - ညောင်တုတ်
 ရက်စွဲ - 5.11.2019

ကျေး.ရှာထွင်း၍ အဖွဲ့အစည်း များ ကျေး.ရှာဖြင့်ပစ်၍ အဖွဲ့အစည်းများ

- ရှာ နိမိတ် မြား
- ဆယ် နိမိတ် မြား
- ဂေါပကအဖွဲ့
- ပဋ္ဌာနိ၊ ဓမ္မဗျာဓိအဖွဲ့
- ပရဟိတ အဖွဲ့
- ကျောင်းကော်မတီ
- မီးကော်မတီ
- အမျိုးသား
- အမျိုးသမီး အဖွဲ့
- မူထုထုပြုကော်မတီ

- သမ ဘဏ်
- စိုက်ပျိုးရေးဘဏ်
- ပညာရေး မြားရုံး
- ဆေးရုံ
- ရှေ့ခန်း
- မီး သတ်ရုံး
- မြေစာရင်းရုံး
- မူထုထုပြုဦးစီးဌာနရုံး
- ကျေးလက်ဦးစီး မြားရုံး
- လ.ဝ.က ရုံး
- ဆည်မြောင်း
- E-P-C ရုံး



မင်းပုံခံ အဖွဲ့အစည်းနှင့် ချိတ်ဆက်မှုများ ပေးလာခြင်း
ကျေးဇူး - နှစ်မြောင်း
အုပ်စု - အုန်းယင်
မြို့နယ် - ပျော်ကန်
ရက်စွဲ - 5.11.2019

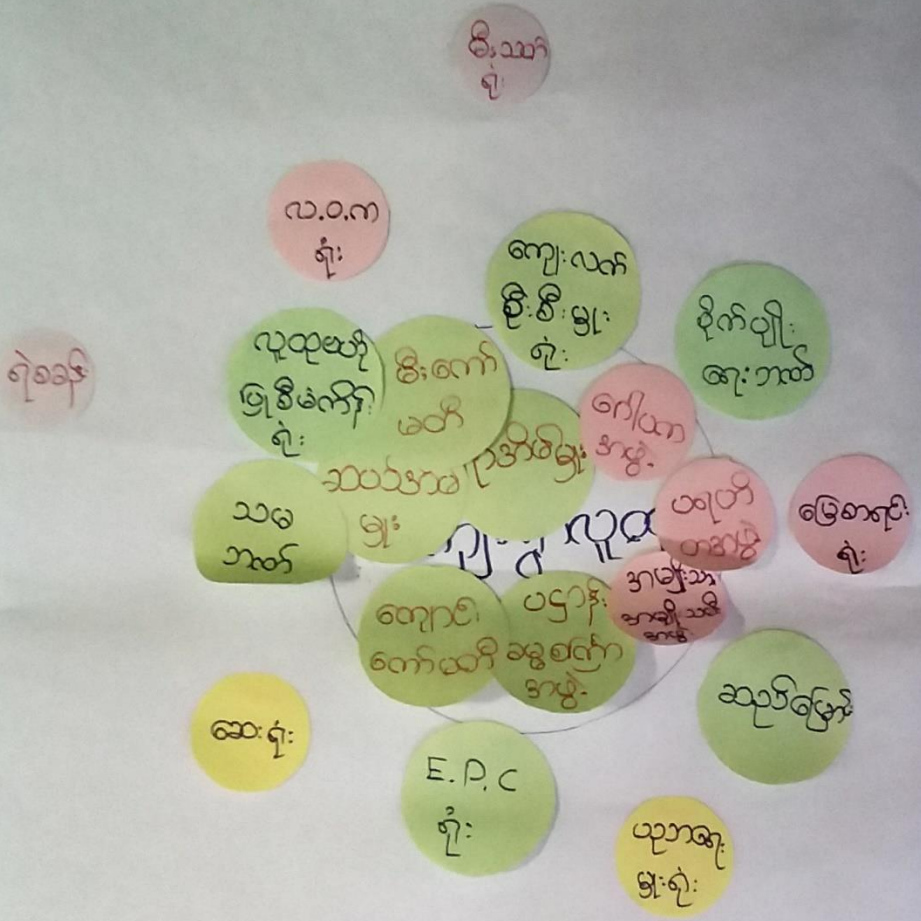

ဒေါ်အောင်ဆွေစွန်းသူ - ဒေါ်အောင်စေတနာ
ပိတောက်ဆွေစွန်းသူ - ကျား(အ) မ(အ)
စက်တမ်းတယူ - ဒေါ်စောထွန်းအောင်

ကျေးဇူးအားဖြင့် - ၁၃၅၀ ကျောင်း
အချိန် - ၁၀:၃၅ ဝိမုခ



သုံးသပ်ချက်

ပင်းပုံစံအဖွဲ့အစည်းနှင့်ချိတ်ဆက်မှုများ၊ လေ့လာခြင်း

ကျေးရွာ - နှစ်ခြောင်း
ဆုန်စု - ဆုန်ပင်

မြို့နယ် - ဖျော်ဘွယ်
ရက်စွဲ - ၈.11.2019

ဆွေးနွေးခြင်းနှင့်ဆန်းစစ်ခြင်း

ကျေးရွာတွင်းရှိ အဖွဲ့အစည်းများတွင် ရာဇဝတ်မှု၊ သယ်
ဆောင်မှု၊ ဖိနှိပ်မှု၊ လူထုဖျက်ဆီးမှု၊ ကျောင်း
ကျောင်းမတီနှင့် ပဋိပက္ခ၊ ဓမ္မစင်္ကြံအဖွဲ့တို့သည် ကျေးရွာ
လူထုနှင့် ချိတ်ဆက်မှု အားကောင်းကြပြီ၊ ပရဟိတ
အဖွဲ့၊ ဂေါပကအဖွဲ့၊ အမျိုးသားအမျိုးသမီးအဖွဲ့၊ နဂါး
ဖိသတ်အဖွဲ့တို့သည် ကျေးရွာလူထုနှင့် ချိတ်ဆက်မှု
အားနည်းသည်ကို တွေ့ရှိရပါသည်။

ကျေးရွာအပြင်ပင်ရှိ အဖွဲ့အစည်းများတွင် ခြိတ်ချိုးရေး
ဘဏ်၊ သမဘဏ်၊ လူထုဖျက်ဆီးစီမံကိန်း၊ ကျေးလက်
ဦးစီးဌာန၊ E.P.C ဌာန၊ ဆည်ခြောင်းဌာနတို့သည် ကျေးရွာ
လူထုနှင့် ချိတ်ဆက်ထိတွေ့မှု အားကောင်းနေပြီ၊ ဆေးရုံ၊
မြေစာရင်းရုံး၊ ပညာရေးဗဟိုရုံး၊ လ.ဝ.ကရုံး၊ ဖိသတ်
ရုံး၊ ရဲစခန်းတို့သည် ကျေးရွာလူထုနှင့် ချိတ်ဆက်မှု
အားနည်းသည်ကို တွေ့ရှိရပါသည်။



၆.၆။ ပင့်ကူအိမ်ကွန်ယက် နှင့် သုံးသပ်ချက်

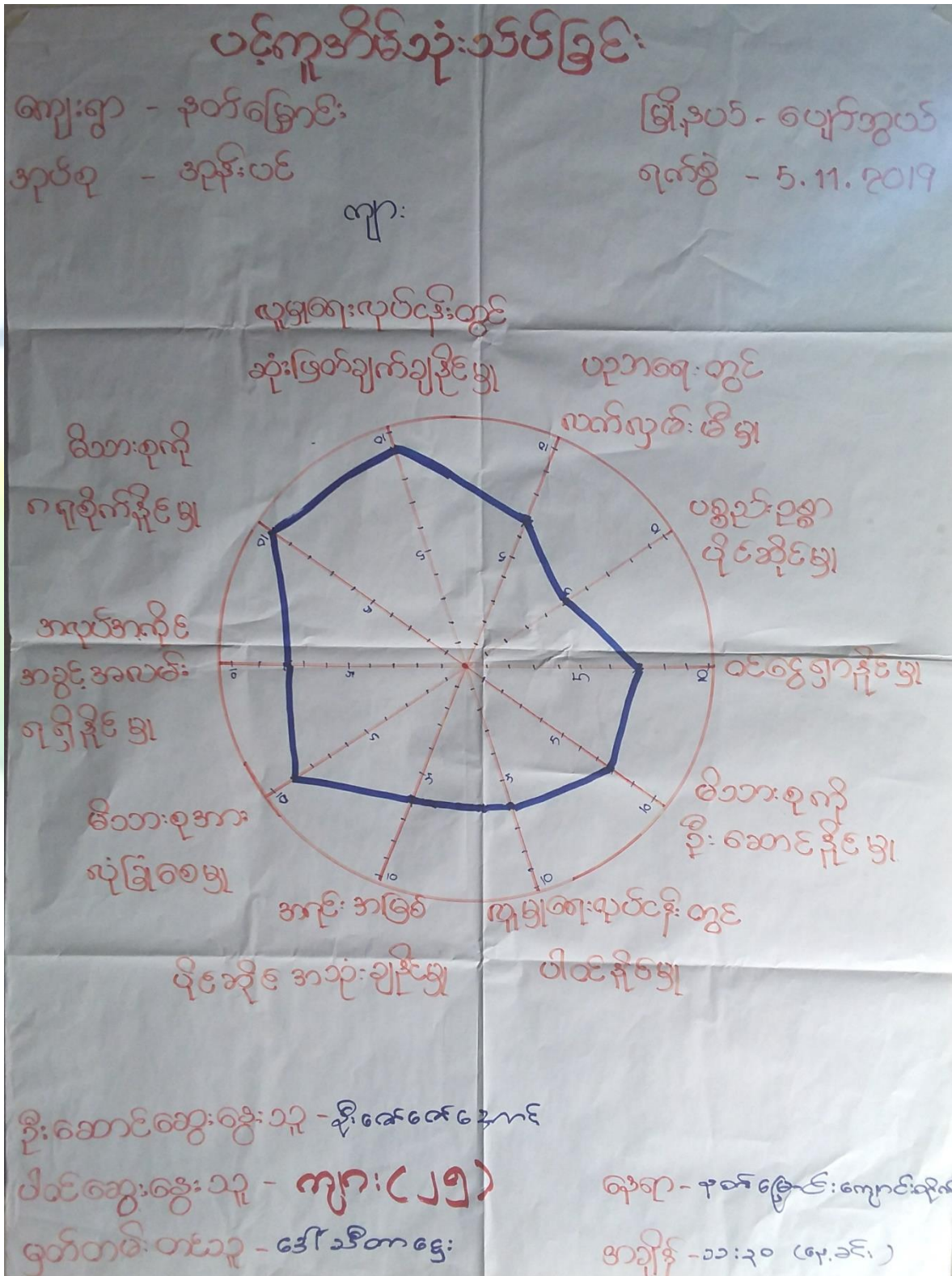



ပင်ကူအိမ်သုံးသင်္ချာခြင်း

ကျေးဇူး - နတ်ကြွေး
အုပ်စု - အင်းပင်

မြို့နယ် - ပျော်ဘွယ်
ရက်စွဲ - 5.11.2019

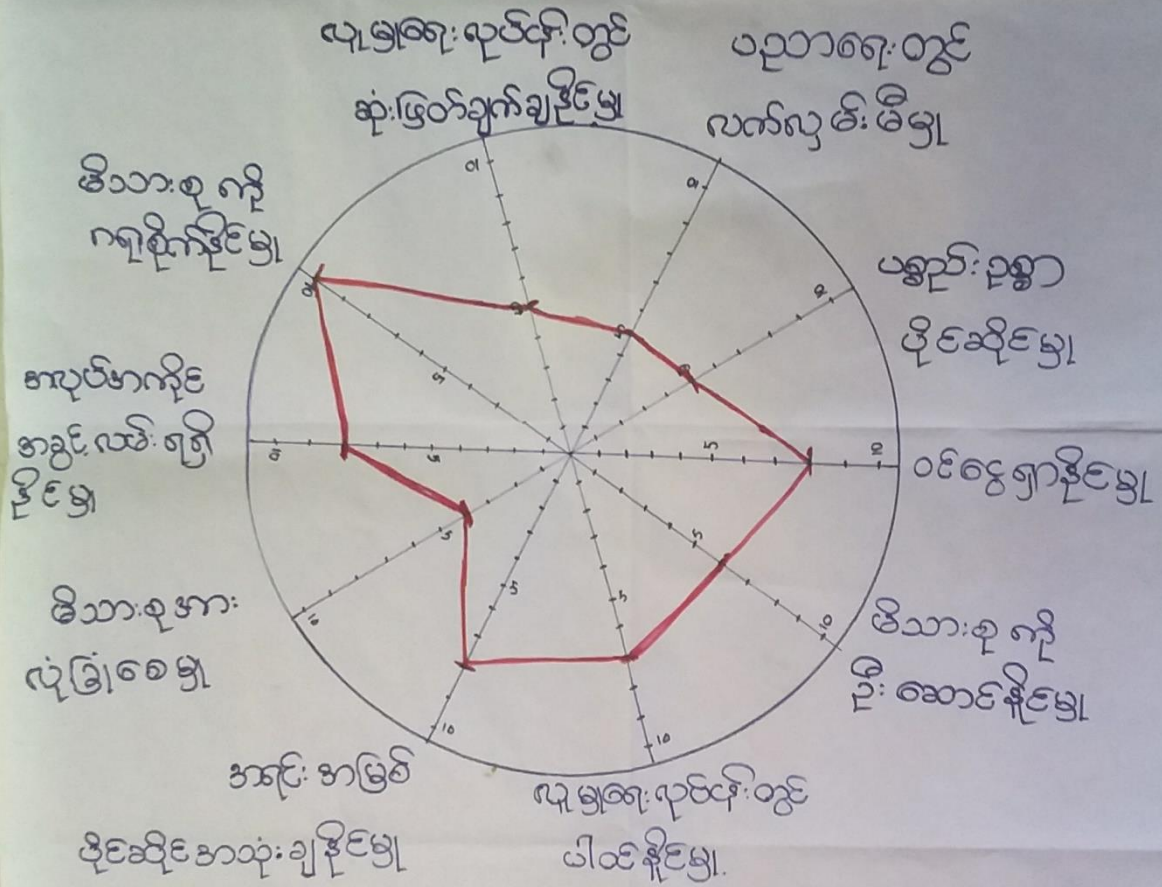

ဦးဆောင်ဆွေးနွေးသူ - မပပပပ
မှတ်တမ်းတင်သူ - ဒေါ်သိတာ
ပါဝင်ဆွေးနွေးသူ - ၁၀ - ၂၈

ဆရာ - ဘုန်းကြီးကျောင်း
အချိန် - ၁၁:၃၀ နာရီ



ပင့်ကူအိမ်သုံးသပ်ခြင်း

ကျေးရွာ - နတ်မြောင်း

မြို့နယ် - ပျော်ဘွယ်

အုပ်စု - အုန်းပင်

ရက်စွဲ - 5.11.2019

ကျား

လူမှုရေးယုတ်နိုးတွင်

ဆုံးဖြတ်ချက်ချနိုင်မှု

ပညာရေးတွင်

လက်လှမ်းမီမှု

မိဘာစုကို
ရရှိနိုင်မှု

အယုတ်အကိုင်း
အခွင့်အလမ်း
ရရှိနိုင်မှု

မိဘာစုအား
ယုံခြုံစေမှု

အင်းအမြစ်

လူမှုရေးယုတ်နိုးတွင်

ပိုင်ဆိုင်အသုံးချနိုင်မှု

ပါဝင်နိုင်မှု

ပစ္စည်းဥစ္စာ
ပိုင်ဆိုင်မှု

ဝင်ငွေရှာနိုင်မှု

မိဘာစုကို
နှိုးဆောင်နိုင်မှု

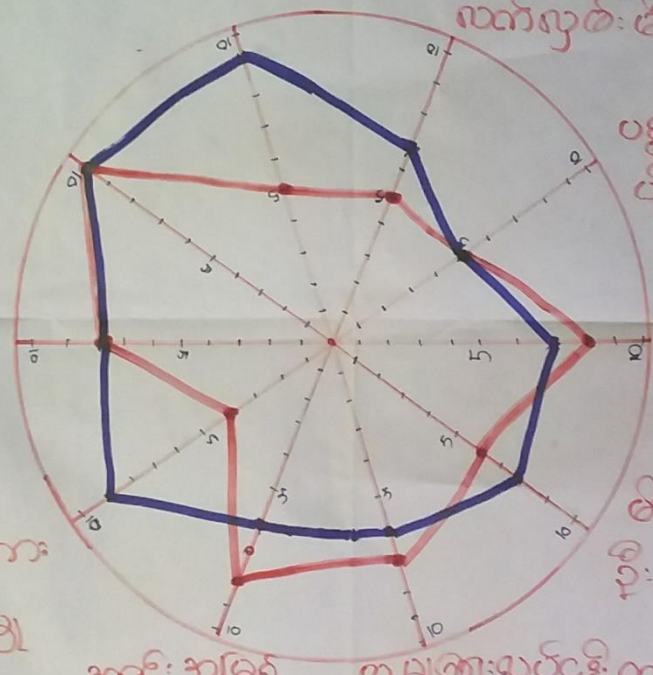

နှိုးဆောင်ဆွေးနွေးသူ - ဦးစောစောစော

ပါဝင်ဆွေးနွေးသူ - ကျား (၂၅)

မှတ်တမ်းတင်သူ - ဒေါ်အိမ်စင်

နေရာ - နတ်မြောင်းကျောင်း

အချိန် - ၁၁:၃၀ (ပ.ခင်း)



ပင့်ကူအိမ်ကွန်ယက် သုံးသပ်ချက်။

ပင့်ကူအိမ်သုံးသပ်ခြင်း

ကျေးရွာ - နတ်ခြောင်

ခရစ်စတု - အုန်းပင်

ဒေါ်နယ် - ပျော်ဘွယ်

ရက်စွဲ - 5.11.2019

ဆွေးနွေးခြင်းနှင့် ဆန်းစစ်ခြင်း

နတ်ခြောင်၊ ကျေးရွာ၏ ပင့်ကူအိမ်သုံးသပ်ခြင်းတွင် ဖိသားစုကို ဂရုစိုက်နိုင်မှု၊ မာယုတ်အလိုနှင့် အခွင့်အလမ်း ရရှိနိုင်မှု၊ ပစ္စည်း ဥစ္စာပိုင်ဆိုင်မှုတို့သည် အမျိုးသားနှင့် အမျိုးသမီးတို့ တိုးတက်မှု နှင့် ဤသည်ကို တွေ့ရှိရပါသည်။

အရင်းအမြစ်ပိုင်ဆိုင် အခွင့်ရရှိမှု၊ လူမှုရေး၊ လူငယ်များ တွင် ပါဝင်နိုင်မှု၊ ဝေငွေရှာနိုင်မှုတို့တွင် မားသားချက်ရှိ သည့်ကိုတွေ့ရသည်။ အကြောင်းမှာ အမျိုးသမီးများ

ဖိသားစုအား လုံခြုံစေမှု၊ လူမှုရေး၊ လူငယ်များတွင် ဆုံးဖြတ်ချက်ချနိုင်မှု၊ မညာရေးတွင် လက်လှမ်းမီမှု၊

ဖိသားစုကို ဦးဆောင်နိုင်မှုတို့တွင် အမျိုးသားများက အားသာချက်ရှိသည်ကို တွေ့ရှိရပါသည်။



၆.၇။ ပြဿနာသစ်ပင် (Problem Tree)

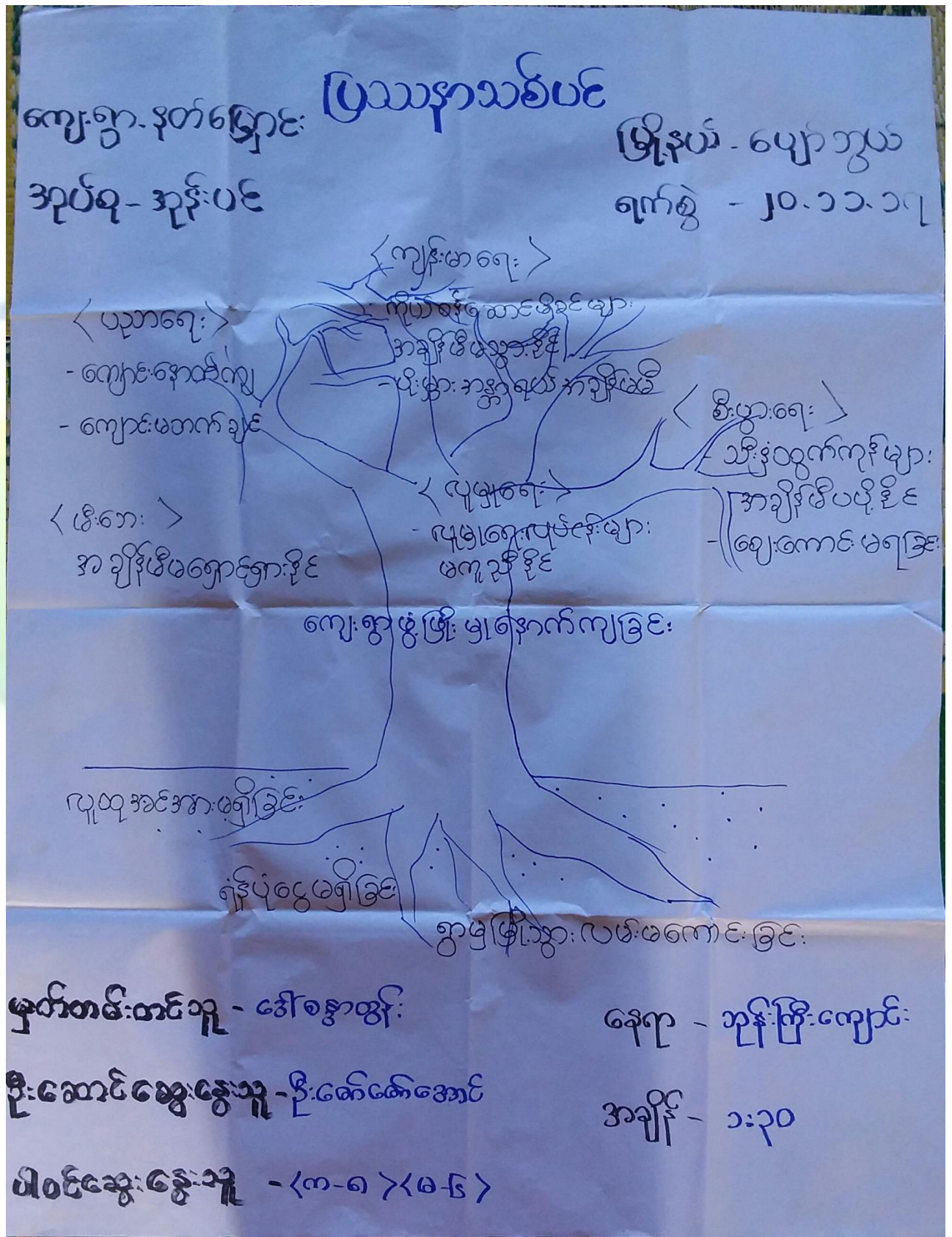



ပြဿနာသစ် ပင်

ကျေးရွာ - နတ်မြောင်း

အုတ်စု - အုန်းပင်

(သုံးသင်္ချာ)

မြို့နယ် - မျောက်ဆွယ်

ရက်စွဲ - ၂၀.၁၁.၂၀၁၇

- * နတ်မြောင်း ကျေးရွာ ပြဿနာသစ်ပင်၏ တွေ့ရှိချက်မှာ ကျေးရွာဖွံ့ဖြိုးမှု နှောင့်နှေးခြင်းကို တွေ့ရှိပါသည်။
- * နတ်မြောင်း ကျေးရွာ ၏ ဖွံ့ဖြိုးမှု နှောင့်နှေးခြင်းမှာ လမ်းဖျား မကောင်း၊ ဤလမ်းဖျား ကျောင်း နောက်ကျခြင်း ၊ ကျောင်းမတက်ခွင့်ခြင်း ၊ ကျန်းမာရေး တွင် လိုက်နာရန် ဆောင်ရွက်ရမည့် အချိန်မှီ ဆေးဂျာနယ် မသွားရောက်နိုင်ခြင်း တို့ကို တွေ့ရှိပါသည်။
- * စီးဖွားရေး တွင် သီးခြားထွက်လုပ်ဖျား အချိန်မှီ မပို့နိုင်ခြင်း ၊ ဈေးကောင်းမရခြင်း ၊ လူမှုရေးလုပ်ငန်း ဖျားတွင် မလှည့်နိုင်ခြင်း တို့ကို တွေ့ရှိပါသည်။
- * ကျေးရွာ ၏ ဖွံ့ဖြိုးမှု အား ကောင်းစေရန် ရွာမှဖွံ့ဖြိုးမှု သွားသော လမ်းဖျား မကောင်းခြင်း ၊ ရပ်ငွေ မရှိခြင်း ၊ လူထုအင်အား မရှိခြင်း ၊ ချွတ်စစ်မီးမာရှိခြင်း ၊ ဆေးပေးစနစ် ဖျား ကျေးရွာတွင် လိုအပ်နေကြောင်း တွေ့ရှိပါသည်။
- * ထို့ကြောင့် ကျေးရွာ၏ လိုအပ်ချက်များထဲမှ ပထမဦးစွာ စစ်ဆေးရန် တွင် ရွာတွင်းလမ်းဖျားဖြူခြင်း ၊ ကိုလပ်ဆောင်ခံ ဖြီး ဥပဒေဥပဒေ စစ်ဆေးရန် တွင် ရွာချင်းဆက်လမ်းဖျားဖြူခြင်း ၊ ကိုလပ်ဆောင်ရန် ဆွေးနွေးထားပါသည်။



၆.၈။ ကျေးရွာ၏ မျက်မှန်းချက် (၄)နှစ်စာ ကျေးရွာဖွံ့ဖြိုးရေးအစီအစဉ်

နယ်မြေအမျိုးအစား	အမျိုးသမီးများ	အမျိုးသမီးများ	အမျိုးသမီးများ
အခက်အခဲဒဏ်: အဆီးများ	အမျိုးသမီးများ	အမျိုးသမီးများ	အမျိုးသမီးများ
- လျှပ်စစ်ဓါတ်: တစ်ရွာလုံး လုံလောက်စွာ ရရှိသော အဆီးအအား ဖြစ်ခြင်း	- တစ်ရွာလုံး ဓါတ်လျှပ်စစ် ဓါတ်အား သုံးစွဲလာနိုင်စေရန်	- လျှပ်စစ်ဓါတ်: တစ်ရွာလုံး ရရှိစေရန် (အဆီးအအား)	- လျှပ်စစ်ဓါတ်: တစ်ရွာလုံး ရရှိစေရန်
- ကျေးရွာအတွင်း တိုက်မကောင်းသော အဆီးအအားများ ရရှိခြင်း	- ကျေးရွာအတွင်း တိုက်မကောင်းသော အဆီးအအားများ ရရှိခြင်း	- ကျေးရွာအတွင်း တိုက်မကောင်းသော အဆီးအအားများ ရရှိခြင်း	- ကျေးရွာအတွင်း တိုက်မကောင်းသော အဆီးအအားများ ရရှိခြင်း
- ရွာတွင်း လမ်းသွယ်များ မကောင်းသော အဆီးအအားများ ရရှိခြင်း	- ရွာတွင်း လမ်းသွယ်များ မကောင်းသော အဆီးအအားများ ရရှိခြင်း	- ရွာတွင်း လမ်းသွယ်များ မကောင်းသော အဆီးအအားများ ရရှိခြင်း	- ရွာတွင်း လမ်းသွယ်များ မကောင်းသော အဆီးအအားများ ရရှိခြင်း
- သီးနှံစိုက်ပျိုးရာတွင် မျိုးကောင်းမျိုးစေ့ မရှိခြင်း	- သီးနှံစိုက်ပျိုးရာတွင် မျိုးကောင်းမျိုးစေ့ မရှိခြင်း	- သီးနှံစိုက်ပျိုးရာတွင် မျိုးကောင်းမျိုးစေ့ မရှိခြင်း	- သီးနှံစိုက်ပျိုးရာတွင် မျိုးကောင်းမျိုးစေ့ မရှိခြင်း



နတ်မြောင်းကျေးရွာ	စာမျိုးသား	စဉ်းပင်စုတ်စုတ်
<p>စာခက်အခဲအတာစာအစီး များ</p>	<p>မျှော်မြန်းချက် များ</p>	<p>ဖွံ့ဖြိုးတိုးတက်ရေးလုပ်ငန်း များ</p>
<p>- လျှပ်စစ်ဓာတ်၊ တစ်ရွာလုံး လုံလောက်စွာ မရရှိလေ။ သောကြောင့် အဆန် အခဲ ဖြစ်နေခြင်း</p>	<p>- တစ်ရွာလုံး မီး များလင်းပြီး အခက်အခဲ မရှိ သုံးစွဲ လာနိုင်စေရန်</p>	<p>- လျှပ်စစ်ဓာတ် တိုးချဲ့ ဆွယ်တန်းခြင်း (အစီအစဉ်)</p>
<p>- ကျေးရွာ စာကြည့်တိုက် မကောင်း၊ သောကြောင့် စာပေလေ့လာရာ တွင် ခက်ခဲခြင်း</p>	<p>- ကျေးရွာ စာကြည့်တိုက် တည်ဆောက်ပြီး စာပေပစ္စည်းများ တိုးပွားလာစေရန်</p>	<p>- စာကြည့်တိုက် တည်ဆောက်ခြင်း</p>
<p>- ကျေးရွာ တွင်းလမ်း မကောင်း၊ သောကြောင့် ခရီးခရီးများ ချော့ချော့ ခွက်ထခြင်း</p>	<p>- လမ်းများ ပြုပြင်ပြီး သွားလာရေးတွင် အဆင်ပြေလာစေရန်</p>	<p>- ရွာတွင်းလမ်း များ ပြုပြင်ခြင်း</p>
<p>- စိုက်ပျိုးသီးနှံ မျိုးကောင်း မျိုးသန့် ရရှိရန် ဆန္ဒ ခံခြင်း</p>	<p>- သီးနှံ မျိုးကောင်း မျိုးသန့် ရရှိပြီး အထွက်နှုန်း များကောင်းလာရန်</p>	<p>- သီးနှံ မျိုးကောင်း ရရှိရန်</p>
<p>- ရွာလမ်းဆေး ရေမြောင်း မကောင်း၊ သောကြောင့် လမ်းသား များပျက်စီးခြင်း</p>	<p>- လမ်းဆေး ရေမြောင်း ရရှိရန်ပြီး လမ်းပျက်စီး မှု ပျောက်ပျက်စေရန်</p>	<p>- အထက်စီစဉ်ရေးမြောင်း၊ ဖြူလှမ်း</p>
<p>- စိုက်ပျိုးရေး နည်းပညာ ရရှိရန် ဆန္ဒ ခံခြင်း</p>	<p>- စိုက်ပျိုးရေး နည်းပညာ ရရှိပြီး လယ်ယာ အထွက်နှုန်း ကောင်းလာရန်</p>	<p>- စိုက်ပျိုးရေး နည်းပညာ ရရှိရန်</p>



ကျေးဇူး ဖွံ့ဖြိုးရေး ဦးစားပေး လုပ်ငန်းများ

ကျေးဇူး - နတ်ခြောင်

ဆင်းစု - အင်းပင်

မြို့နယ် - ပျော်စွယ်ဒေ

ရက်စွဲ - 5.11.2019

ဦးစားပေး အဆင့်များ

ဖွံ့ဖြိုးရေး အဆင့်များ

အဆိုပြုသူ

၁

လျှပ်စစ်မီးတိုးချဲ့သွယ်တန်း
ခြင်း (အင်ဂျင်မီး)

ကျား + မ

၂

စာကြည့်တိုက်ဖြူဖြူ
တည်ဆောက်ခြင်း

ကျား + မ

၃

ရွာတွင်း လမ်း များ ဖြူ
ဖြူခြင်း

ကျား + မ

၄

ဆုတ်စိမ့်ခြောက်ခြင်း ဖြူလုပ်
ခြင်း

ကျား + မ

၅

သီးနှံများ ကောင်းသန် ရရှိရေး

ကျား + မ

၆

စိုက်ပျိုးရေး နည်းပညာ

ကျား



၇။ ကော်မတီဝင်များရွေးချယ်ခြင်းနှင့်ကျေးရွာဖွံ့ဖြိုးရေးအစီအစဉ်ဆောင်ရွက်မှုမှတ်တမ်းဓါတ်ပုံများ



စီမံကိန်းမိတ်ဆက်အစည်းအဝေး မှတ်တမ်းဓါတ်ပုံ



ပင့်ကူအိမ်ကွန်ယက်ရေးဆွဲနေစဉ် မှတ်တမ်းဓါတ်ပုံ



ကျေးရွာလုပ်ငန်းခွဲအတွက်အခက်အခဲများဖော်ထုတ်ဆွေးနွေးစဉ်



ကော်မတီဝင်များစာရင်း

ကျေးရွာစီမံကိန်းအထောက်အကူပြုကော်မတီ စာရင်းများ		
ကျေးရွာ- နတ်မြောင်း		အုပ်စု- အုပ်စုနံပါတ်
စဉ်	အမည်	ကျား/မ ရာထူး
၁	ဦးကြည်လှိုင်	ကျား၊ စေတနာ့ဝန်ထမ်း
၂	ဒေါ်ခင်အောင်	မ၊ စေတနာ့ဝန်ထမ်း
၃	ဦးစောစောအောင်	ကျား၊ စီထောက်ဥက္ကဋ္ဌ
၄	ဒေါ်ပပစိုး	မ၊ စီထောက်ဥက္ကဋ္ဌ
၅	ဦးစိုးမင်းအောင်	ကျား၊ ဝယ်ယူရေးဆပ်ကော်မတီဥက္ကဋ္ဌ
၆	ဦးအောင်မျိုး	ကျား၊ ဝယ်ယူရေးဆပ်ကော်မတီ
၇	ဒေါ်တင်မာဖြင့်	မ၊ ဝယ်ယူရေးဆပ်ကော်မတီ
၈	ဦးပုမင်းသိန်း	ကျား၊ စောင့်ကြည့်ကြီးကြပ်ရေးဆပ်ကော်မတီဥက္ကဋ္ဌ
၉	ဒေါ်ဝင်းမြ	မ၊ စောင့်ကြည့်ကြီးကြပ်ရေးဆပ်ကော်မတီ
၁၀	ဒေါ်ကြည်ဝင်း	မ၊ စောင့်ကြည့်ကြီးကြပ်ရေးဆပ်ကော်မတီ
၁၁	ဦးနိုင်စိုးထွန်း	ကျား၊ လည်ပတ်ထိန်းသိမ်းရေးဆပ်ကော်မတီဥက္ကဋ္ဌ
၁၂	ဒေါ်အေးအေးဝင်း	မ၊ လည်ပတ်ထိန်းသိမ်းရေးဆပ်ကော်မတီ
၁၃	ဒေါ်စန်းစန်းစိန်	မ၊ လည်ပတ်ထိန်းသိမ်းရေးဆပ်ကော်မတီ
၁၄	ဦးပေဝင်း	ကျား၊ ကျေးရွာငွေစာရင်းကိုင်
၁၅	ဦးစိန်ဝင်း	ကျား၊ ဝေဖန်အကြံပြုတိုင်ကြားချက်ဖြေရှင်းရေးအဖွဲ့
၁၆	ဒေါ်ဂုဏ်	မ၊ ဝေဖန်အကြံပြုတိုင်ကြားချက်ဖြေရှင်းရေးအဖွဲ့
၁၇		
၁၈		
၁၉		
၂၀		
၂၁		
၂၂		
၂၃		
၂၄		
၂၅		



၈။ပထမနှစ်စက်ဝန်း ကျေးရွာအခြေခံအချက်အလက်များ (ပုံစံ-၁)

ပုံစံ - ၈ - ၁ ကျေးရွာအခြေခံအချက်အလက်များ (Form PC 1)

လမ်းညွှန်ချက်။ ကျေးရွာတစ်ရွာသို့ ပထမဆုံးမိတ်ဆက်ခရီး သွားရောက်သောအခါ လူထုစည်းရုံးရေးမှူးသည် ကျေးရွာ ခေါင်းဆောင်များအား ကျေးရွာအချက်အလက်များကို မေတ္တာရပ်ခံ၍ တောင်းခံရသည်။ ဤအချက်အလက်များကို စီမံကိန်း မိတ်ဆက်အစည်းဝေးမတိုင်မီတောင်းခံရမည်။ စီမံကိန်းမိတ်ဆက်အစည်းဝေးတွင် လူထုစည်းရုံးရေးမှူးသည် ဤအချက်အလက် များအား စစ်ဆေးပြီး မှန်ကန်အောင်ပြုလုပ်ရမည်။ ပြီးနောက်တွင် လူထုစည်းရုံးရေးမှူးမှ သတင်းအချက်အလက်ထံသို့ Tablets မှ တစ်ဆင့် ဖြည့်သွင်းရမည်။

ကျေးရွာခေါင်းဆောင် အမည် <u>ဦးစောင့်စေတနာ</u>	ကျေးရွာခေါင်းဆောင်၏ ဖုန်းနံပါတ် <u>၀၇-၉၅၆၇၉၀၀၁၆ -</u>	လူထုစည်းရုံးရေးမှူး၏ အမည် <u>ဦးမင်းသိ မာမာ</u>
ပြည်နယ်/တိုင်းဒေသကြီး <u>ပဲခူး</u>	မြို့နယ် <u>ပုသိမ်</u>	ကျေးရွာအုပ်စု <u>အုန်းဖေ</u>
		ကျေးရွာ <u>၄၀၆၆၅၆</u>

က။ လူဦးရေ

လူမျိုးစု	အိမ်ထောင်စုအရေအတွက်	ကိုးကွယ်သည့်ဘာသာ	အိမ်ထောင်စုအရေအတွက်
လူမျိုးစု (၁) <u>ဗမာ</u>	<u>၁၃၄</u>	ဘာသာ (၁) <u>ဗုဒ္ဓ</u>	<u>၁၃၄</u>
လူမျိုးစု (၂) -----		ဘာသာ (၂) -----	
လူမျိုးစု (၃) -----		ဘာသာ (၃) -----	
လူမျိုးစုရော -----		ဘာသာရော -----	
အခြား	အရေအတွက်		
မသန်စွမ်းသူများ	<u>၅</u>		
သက်ကြီးရွယ်အိုများ (၆၅ နှစ် နှင့် အထက်)	<u>၃၉</u>		
စစ်ဘေးရှောင်			

	အမျိုးသား (အရေအတွက်)	အမျိုးသမီး (အရေအတွက်)
လူဦးရေ	<u>၃၃၁</u>	<u>၃၆၂</u>
လူမျိုးစု (၁) <u>ဗမာ</u>		
လူမျိုးစု (၂) -----		
လူမျိုးစု (၃) -----		
အခြား		
အိမ်ထောင်ဦးစီး	<u>၁၁၄</u>	<u>၂၀</u>

(ခ) အခြေခံအဆောက်အအုံ အသုံးအဆောင်များ

စာသင်ကျောင်း	အမှတ် ခြံပေါ်	ကျန်းမာရေး	အမှတ် ခြံပေါ်	ဘာသာရေး အဆောက် အအုံများ	အမှတ် ခြံပေါ်



အထက်တန်းကျောင်း	<input type="checkbox"/>	ဆေးရုံ	<input type="checkbox"/>	စေတီ	<input checked="" type="checkbox"/>
အလယ်တန်းကျောင်း	<input type="checkbox"/>	ကျန်းမာရေးဌာန	<input type="checkbox"/>	ဘုန်းကြီးကျောင်း	<input checked="" type="checkbox"/>
မူလတန်းကျောင်း	<input checked="" type="checkbox"/>	ကျန်းမာရေးဌာနခွဲ	<input type="checkbox"/>	ဟိန္ဒူဘုရားကျောင်း	<input type="checkbox"/>
မူကြိုကျောင်း	<input type="checkbox"/>	ဆေးပေးခန်း	<input type="checkbox"/>	ခရစ်ယာန်ကျောင်း	<input type="checkbox"/>
အခြား	<input type="checkbox"/>	အခြား	<input type="checkbox"/>	ဗလီ	<input type="checkbox"/>
မြေပုံအရ သင်္ဘော				အခြား	<input type="checkbox"/>
မှတ်ချက်		မှတ်ချက်		မှတ်ချက်	

(ဂ) ကျွမ်းကျင်သူများမှတ်တမ်း (ကျေးရွာတွင်နေထိုင်သော သို့မဟုတ် တခြားရွာမှလာရောက်သော ကျွမ်းကျင်သူများ)

	(၁) စာသင်ကျောင်း		(၂) ကျန်းမာရေး			(၃) လက်မှုပညာရှင်		
	ရွာတွင်နေထိုင်သူ	အခြားရွာမှလာသူ		ရွာတွင်နေထိုင်သူ	အခြားရွာမှလာသူ		ရွာတွင်နေထိုင်သူ	အခြားရွာမှလာသူ
မူလတန်းပြဆရာ/မ	<input checked="" type="checkbox"/>	<input checked="" type="checkbox"/>	ဆရာဝန်	<input type="checkbox"/>	<input type="checkbox"/>	လက်သမား	<input checked="" type="checkbox"/>	<input checked="" type="checkbox"/>
အထက်တန်းပြဆရာ/မ	<input type="checkbox"/>	<input type="checkbox"/>	လက်ထောက်ကျန်းမာရေးမှူး	<input type="checkbox"/>	<input type="checkbox"/>	ပန်းရံ	<input checked="" type="checkbox"/>	<input checked="" type="checkbox"/>
အလယ်တန်းပြဆရာ/မ	<input checked="" type="checkbox"/>	<input type="checkbox"/>	အမျိုးသမီးကျန်းမာရေးဆရာမ	<input checked="" type="checkbox"/>	<input type="checkbox"/>	လျှပ်စစ်ကျွမ်းကျင်၊ ဇီးသမား	<input checked="" type="checkbox"/>	<input type="checkbox"/>
မူကြိုဆရာ/မ	<input type="checkbox"/>	<input type="checkbox"/>	သားဖွားဆရာမ	<input type="checkbox"/>	<input checked="" type="checkbox"/>	ရေပိုက်သွယ်သူ	<input checked="" type="checkbox"/>	<input type="checkbox"/>
အခြား	<input type="checkbox"/>	<input type="checkbox"/>	ပြည်သူ့ကျန်းမာရေးလုပ်သား	<input type="checkbox"/>	<input type="checkbox"/>	စက်ပြင်ဆရာ	<input checked="" type="checkbox"/>	<input type="checkbox"/>
မှတ်ချက်			မှတ်ချက်			မှတ်ချက်		

(ဃ) ကျေးရွာသို့ ရောက်ရှိနိုင်သည့် လမ်းအခြေအနေ / ကျေးရွာတစ်ရွာသည် ၎င်း၏ ကျေးရွာအုပ်စုနှင့် ဆက်သွယ်ထားသော လမ်းအခြေအနေ (အောက်ပါတို့ကို ဝိုင်းပါ)

ကျောက်ကြမ်းလမ်း ကတ္တရာလမ်း ကွန်ကရစ်လမ်း မော်တော်ဆိုင်ကယ်လမ်း
 ကျောက်ခင်းလမ်း မြေသားလမ်း လူသွားလမ်း အခြား _____

(င) ကျေးရွာဖွံ့ဖြိုးမှုစီမံချက်

(၁) လူထုပဟိုပြုစီမံကိန်းမစတင်မီ ဤကျေးရွာတွင် ကျေးရွာဖွံ့ဖြိုးမှု စီမံချက်ရှိခဲ့ပါသလား? ပိုင်းပါ
 ရှိပါသည်/မရှိပါ/မသိပါ
 (၂) ရှိခဲ့ပါလျှင် ဤစီမံချက်ကို မည်သည့် ခုနှစ်တွင်ပြင်ဆင်ခဲ့ပါသနည်း? နှစ်-----/မသိပါ
 (၃) ဤစီမံချက်ကို ခြုံငုံအတည်ပြုခဲ့ပါသလား? ပြုခဲ့ပါသည်/မပြုခဲ့ပါ/မသိပါ

(စ) ခရီးအကွာအဝေး

(၁) ဤကျေးရွာ၏ပဟိုမှ ၎င်းကျေးရွာအုပ်စု၏ပဟိုအထိ ခရီးခိုင်မည်မျှကွာဝေးသနည်း? ၁ မိုင်
 (၂) ဤကျေးရွာမှ ၎င်းကျေးရွာအုပ်စု၏ပဟိုအထိ သွားလာရာတွင် ကြာမြင့်သည့်အချိန်။

ခြောက်သွေ့ရာသီတွင် ကြာချိန် ----- ၁၀ မိနစ် ----- ထော်လာဂျီ/မော်တော်ဆိုင်ကယ်/ခြေလျင်/လား/မော်တော်ဘုတ်/
 အခြား -----
 မိုးရာသီတွင် ကြာချိန် ----- ၁၀ မိနစ် ----- ထော်လာဂျီ/မော်တော်ဆိုင်ကယ်/ခြေလျင်/လား/မော်တော်ဘုတ်/
 အခြား -----



(ခ) ပတ်ဝန်းကျင်ဆိုင်ရာ သဘာဝဘေးအန္တရာယ်

ဤကျေးရွာတွင် ရေကြီးခြင်းကဲ့သို့ သဘာဝဘေးအန္တရာယ်ကျရောက်ဖူးခြင်း ရှိပါသလား။

မရှိပါ ရှိပါသည် ရှိလျှင်ဖော်ပြပါ ရေကြီးခြင်း

(ဇ) ကျေးရွာတွင် ဖွဲ့စည်းထားသော အဖွဲ့အစည်းများ

လူထုပဟိုပြုစီမံကိန်းမတိုင်မီ ဤကျေးရွာတွင် ကျေးရွာဖွံ့ဖြိုးရေးအတွက် အစိုးရ (သို့) ရွာသားများကိုယ်တိုင်(သို့) စီမံကိန်းတစ်ခုခုမှ ဖွဲ့စည်းထားသည့် အဖွဲ့အစည်းများရှိပါသလား။

(၁) မဟီဟ

(၂) -----

(ဈ) အထွေထွေအုပ်ချုပ်ရေး ဦးစီးဌာန (GAD) မှ မှတ်တမ်းတင်ထားခြင်း

ဤကျေးရွာသည် အထွေထွေအုပ်ချုပ်ရေး ဦးစီးဌာန (GAD) မှ မှတ်တမ်းတင်ထားမှု ရှိပါသလား။

မရှိပါ ရှိပါသည်

ကျေးရွာခေါင်းဆောင်

အမည် ဦးအောင်ဇေယျာ -

လက်မှတ် [Signature] နေ့စွဲ ၂၆.၃.၂၀၀၇

လူထုစည်းရုံးရေးမှူး

အမည် ဦး မင်းသိန်းမာဗျား

လက်မှတ် [Signature] နေ့စွဲ ၂၆.၃.၂၀၀၇



ဒုတိယနှစ်စက်ဝန်း

၇

မူလဇယား

ပုံစံ - ၈ - ၁ ကျေးရွာအခြေခံအချက်အလက်များ (Form PC 1)

လမ်းညွှန်ချက်၊ ကျေးရွာတစ်ရွာသို့ ပထမဆုံးမိတ်ဆက်ရေး သွားရောက်သောအခါ လူထုစည်းရုံးရေးမှူးသည် ကျေးရွာ ခေါင်းဆောင်များအား ကျေးရွာအချက်အလက်များကို မေတ္တာရပ်ခံ၍ တောင်းခံရသည်။ ဤအချက်အလက်များကို စီမံကိန်း မိတ်ဆက်အစည်းဝေးမတိုင်မီတောင်းခံရမည်။ စီမံကိန်းမိတ်ဆက်အစည်းဝေးတွင် လူထုစည်းရုံးရေးမှူးသည် ဤအချက်အလက် များအား စစ်ဆေးပြီး မှန်ကန်အောင်ပြုလုပ်ရမည်။ ပြီးနောက်တွင် လူထုစည်းရုံးရေးမှူးမှ သတင်းအချက်အလက်ထံသို့ Tablets မှ တဆင့် ဖြည့်သွင်းရမည်။

ကျေးရွာခေါင်းဆောင် အမည်	ကျေးရွာခေါင်းဆောင်၏ ဝန်းနံပါတ်	လူထုစည်းရုံးရေးမှူး၏ အမည်
ပြည်နယ်/တိုင်းဒေသကြီး	မြို့နယ် ပျော်အူယယ်	ကျေးရွာအုပ်စု ဒဂုန်းပင်
		ကျေးရွာ နှစ်မြောင်း

က။ လူဦးရေ

လူမျိုးစု	အိမ်ထောင်စုအရေအတွက်	ကိုးကွယ်သည့်ဘာသာ	အိမ်ထောင်စုအရေအတွက်
လူမျိုးစု (၁) မြန်မာ	၁၂၇	ဘာသာ (၁) ဗုဒ္ဓ	၁၂၇
လူမျိုးစု (၂) -----		ဘာသာ (၂) -----	
လူမျိုးစု (၃) -----		ဘာသာ (၃) -----	
လူမျိုးစုရော -----		ဘာသာရော -----	
အခြား	အရေအတွက်		
မသန်စွမ်းသူများ	၁		
သက်ကြီးရွယ်အိုများ (၆၅ နှစ် နှင့် အထက်)	၃၀		
စစ်ဘေးရှောင်			

	အမျိုးသား (အရေအတွက်)	အမျိုးသမီး (အရေအတွက်)
လူဦးရေ		
လူမျိုးစု (၁) -----	၃၁၀	၃၄၁
လူမျိုးစု (၂) -----		
လူမျိုးစု (၃) -----		
အခြား		
အိမ်ထောင်ဦးစီး	၉၅	၃၂

(ခ) အခြေခံအောက်အဆုံ အသုံးအဆောင်များ

စာသင်ကျောင်း ✓	အမှတ် ဖြစ်ပါ	ကျန်းမာရေး	အမှတ် ဖြစ်ပါ	ဘာသာရေး အဆောက် အအုံများ ✓	အမှတ် ဖြစ်ပါ
----------------	--------------	------------	--------------	---------------------------	--------------



အလယ်တန်းကျောင်း	<input type="checkbox"/>	ဆေးရုံ	<input type="checkbox"/>	ခေတ်	<input checked="" type="checkbox"/>
အလယ်တန်းကျောင်း	<input type="checkbox"/>	ကျန်းမာရေးဌာန	<input type="checkbox"/>	ဘုန်းကြီးကျောင်း	<input checked="" type="checkbox"/>
ပူလတန်းကျောင်း	<input checked="" type="checkbox"/>	ကျန်းမာရေးဌာနခွဲ	<input type="checkbox"/>	ဟိန္ဒူဘုရားကျောင်း	<input type="checkbox"/>
ပျဉ်းကျောင်း	<input type="checkbox"/>	ဆေးပေးခန်း	<input type="checkbox"/>	ခရစ်ယာန်ကျောင်း	<input type="checkbox"/>
အခြား	<input type="checkbox"/>	အခြား	<input type="checkbox"/>	ဓလီ	<input type="checkbox"/>
				အခြား	<input type="checkbox"/>
မှတ်ချက်		မှတ်ချက်		မှတ်ချက်	

(ဂ) ကျွမ်းကျင်သူများမှတ်တမ်း (ကျေးရွာတွင်နေထိုင်သော သို့မဟုတ် တခြားရွာမှလာရောက်သော ကျွမ်းကျင်သူများ)

(ခ) စာသင်ကျောင်း			(၂) ကျန်းမာရေး			(၃) လက်မှုပညာရှင်		
	ရွာတွင်နေထိုင်သူ	အခြားရွာမှလာသူ		ရွာတွင်နေထိုင်သူ	အခြားရွာမှလာသူ		ရွာတွင်နေထိုင်သူ	အခြားရွာမှလာသူ
ပူလတန်းပြဆရာ/မ	<input checked="" type="checkbox"/>	<input checked="" type="checkbox"/>	ဆရာဝန်	<input type="checkbox"/>	<input type="checkbox"/>	လက်သမား	<input checked="" type="checkbox"/>	<input checked="" type="checkbox"/>
အထက်တန်းပြဆရာ/မ	<input type="checkbox"/>	<input type="checkbox"/>	လက်ထောက်ကျန်းမာရေးမှူး	<input type="checkbox"/>	<input type="checkbox"/>	ပန်းချီ	<input checked="" type="checkbox"/>	<input checked="" type="checkbox"/>
အလယ်တန်းပြဆရာ/မ	<input type="checkbox"/>	<input type="checkbox"/>	အမျိုးသမီးကျန်းမာရေးဆရာမ	<input type="checkbox"/>	<input checked="" type="checkbox"/>	လှုပ်စစ်ကျွမ်းကျင်မီးသမား	<input checked="" type="checkbox"/>	<input type="checkbox"/>
ပျဉ်းဆရာ/မ	<input type="checkbox"/>	<input type="checkbox"/>	သားဖွားဆရာမ	<input type="checkbox"/>	<input type="checkbox"/>	ရေပိုက်သူ	<input type="checkbox"/>	<input type="checkbox"/>
အခြား	<input type="checkbox"/>	<input type="checkbox"/>	ပြည်သူ့ကျန်းမာရေးလုပ်သား	<input type="checkbox"/>	<input type="checkbox"/>	စက်ပြင်ဆရာ	<input checked="" type="checkbox"/>	<input type="checkbox"/>
မှတ်ချက်			မှတ်ချက်			မှတ်ချက်		

(ဃ) ကျေးရွာသို့ရောက်ရှိနိုင်သည့် လမ်းအခြေအနေ / ကျေးရွာတစ်ရွာသည် ၎င်း၏ ကျေးရွာအုပ်စုနှင့် ဆက်သွယ်ထားသော လမ်းအခြေအနေ (အောက်ပါတို့ကိုခိုင်းပါ)

ကျောက်ကြမ်းလမ်း: ကတ္တရာလမ်း: ကွန်ကရစ်လမ်း: မော်တော်ဆိုင်ကယ်လမ်း
 ကျောက်ခင်းလမ်း: မြေသားလမ်း: လူသွားလမ်း: အခြား: _____

(င) ကျေးရွာဖွံ့ဖြိုးမှုစီမံချက်

(၁) လူထုဝဟိုပြုစီမံကိန်းပစတင်မှ ဤကျေးရွာတွင်ကျေးရွာဖွံ့ဖြိုးမှုစီမံချက်ရှိခဲ့ပါသလား? ခိုင်းပါ
 ရှိပါသည်/မရှိပါ/မသိပါ
 (၂) ရှိခဲ့ပါလျှင် ဤစီမံချက်ကို မည်သည့် ခုနှစ်တွင်ပြင်ဆင်ခဲ့ပါသနည်း? နှစ်: _____/မသိပါ
 (၃) ဤစီမံချက်ကို ပြုနယ်မှုအတည်ပြုခဲ့ပါသလား? ပြုခဲ့ပါသည်/မပြုခဲ့ပါ/မသိပါ

(စ) ဓရီးအကွာအဝေး

(၁) ဤကျေးရွာ၏ဝဟိုမှ ၎င်းကျေးရွာအုပ်စု၏ဝဟိုအထိ ဓရီးပိုင်မည်မျှကွာဝေးသနည်း? ပိုင်မည်/မသိပါ
 (၂) ဤကျေးရွာမှ ၎င်းကျေးရွာအုပ်စု၏ဝဟိုအထိ သွားလာရာတွင်ကြာမြင့်သည့်အချိန်

ခြောက်သွေ့ရာသီတွင်ကြာချိန်: ၅ မိနစ် ထော်လာဂျီ/မော်တော်ဆိုင်ကယ်/မြေလျှင်/လား/မော်တော်ဘုတ်/
 အခြား: _____
 မိုးရာသီတွင်ကြာချိန်: ၅ မိနစ် ထော်လာဂျီ/မော်တော်ဆိုင်ကယ်/မြေလျှင်/လား/မော်တော်ဘုတ်/
 အခြား: _____



(ဆ) ပတ်ဝန်းကျင်ဆိုင်ရာ သဘာဝဘေးအန္တရာယ်

ဤကျေးရွာတွင် ရေကြီးခြင်းကဲ့သို့ သဘာဝဘေးအန္တရာယ်ကျရောက်ဖူးခြင်း ရှိပါသလား။

မရှိပါ ရှိပါသည် ရှိလျှင်ဖော်ပြပါ -----

(ဇ) ကျေးရွာတွင် ဖွဲ့စည်းထားသော အဖွဲ့အစည်းများ

လူထုစတီပြုစီမံကိန်းပတ်ဝန်းကျင် ဤကျေးရွာတွင် ကျေးရွာဖွံ့ဖြိုးရေးအတွက် အစိုးရ (သို့) ရှာသားများကိုယ်တိုင်(သို့) စီမံကိန်းတစ်ခုခုမှ ဖွဲ့စည်းထားသည့် အဖွဲ့အစည်းများရှိပါသလား။

(ဈ) မေတ္တာ့ကောင်ခြည် ယူဖွဲ့စာအဖွဲ့

(၂) -----

(ဍ) အထွေထွေအုပ်ချုပ်ရေး ဦးစီးဌာန (GAD) မှ မှတ်တမ်းတင်ထားခြင်း

ဤကျေးရွာသည် အထွေထွေအုပ်ချုပ်ရေး ဦးစီးဌာန (GAD) မှ မှတ်တမ်းတင်ထားမှု ရှိပါသလား။

မရှိပါ ရှိပါသည်

ကျေးရွာခေါင်းဆောင်

အမည် မေ
ဦးအောင်မေဗျ

လက်မှတ် နေ့စွဲ ၁၀-၁၁-၁၇

လူထုစည်းရုံးရေးမှူး

အမည် ဒေါ်ခန္ဓာစွန်း

လက်မှတ် အာ နေ့စွဲ ၂၀-၁၁-၁၇



တတိယနှစ်စက်ဝန်း

ပုံစံ - ၈ - ၁ ကျေးရွာအခြေခံအချက်အလက်များ (Form PC 1)

လမ်းညွှန်ချက်။ ကျေးရွာတစ်ရွာသို့ ပထမဆုံးမိတ်ဆက်ခရီး သွားရောက်သောအခါ လူထုစည်းရုံးရေးမှူးသည် ကျေးရွာ ခေါင်းဆောင်များအား ကျေးရွာအချက်အလက်များကို မေတ္တာရပ်ခံ၍ တောင်းခံရသည်။ ဤအချက်အလက်များကို စီမံကိန်း မိတ်ဆက်အစည်းဝေးမတိုင်မီတောင်းခံရမည်။ စီမံကိန်းမိတ်ဆက်အစည်းဝေးတွင် လူထုစည်းရုံးရေးမှူးသည် ဤအချက်အလက် များအား စစ်ဆေးပြီး မှန်ကန်အောင်ပြုလုပ်ရမည်။ ပြီးနောက်တွင် လူထုစည်းရုံးရေးမှူးမှ သတင်းအချက်အလက်ထံသို့ Tablets မှ တာဆင့် ဖြည့်သွင်းရမည်။

ကျေးရွာခေါင်းဆောင် အမည် ဦး အောင်ကျယ်	ကျေးရွာခေါင်းဆောင်၏ ဖုန်းနံပါတ် ၀၇-၉၄၆၂၇၀၀၁၈	လူထုစည်းရုံးရေးမှူး၏ အမည် ဒေါ်ခင်တာဇွေ
ပြည်နယ်/တိုင်းဒေသကြီး/ဧရာဝတီ၊ မြို့နယ် ပျော်တူရွာ	ကျေးရွာအုပ်စု အုန်းပင်	ကျေးရွာ နှုတ်မြောင်း

က။ လူဦးရေ

လူမျိုးစု	အိမ်ထောင်စုအရေအတွက်	ကိုးကွယ်သည့်ဘာသာ	အိမ်ထောင်စုအရေအတွက်
လူမျိုးစု (၁) -ဗမာ-----	၁၂၇	ဘာသာ (၁) -ဗုဒ္ဓ-----	၁၂၇
လူမျိုးစု (၂) -----	-	ဘာသာ (၂) -----	-
လူမျိုးစု (၃) -----		ဘာသာ (၃) -----	
လူမျိုးစုရော -----		ဘာသာရော -----	
အခြား	အရေအတွက်		
မသန်စွမ်းသူများ	၁		
သက်ကြီးရွယ်အိုများ (၆၅ နှစ် နှင့် အထက်)	၃၈	ဗမာ	
စစ်ဘေးရှောင်	-		

	အမျိုးသား (အရေအတွက်)	အမျိုးသမီး (အရေအတွက်)
လူဦးရေ		
လူမျိုးစု (၁) -ဗမာ-----	၃၂၁	၃၄၄
လူမျိုးစု (၂) -----		
လူမျိုးစု (၃) -----		
အခြား		
အိမ်ထောင်ဦးစီး	၁၁၁	၁၆

(ခ) အခြေခံအဆောက်အအုံ အသုံးအဆောင်များ

စာသင်ကျောင်း	အမှတ် ခြံစံပါ	ကျန်းမာရေး	အမှတ် ခြံစံပါ	ဘာသာရေး အဆောက် အအုံများ	အမှတ် ခြံစံပါ
မူကြိုကျောင်း	<input type="checkbox"/>	တိုက်နယ်ဆေးရုံ	<input type="checkbox"/>	ဇေတီ	<input type="checkbox"/>



မူလတန်းကျောင်း	<input checked="" type="checkbox"/>	ကျန်းမာရေးဌာန	<input type="checkbox"/>	ဘုန်းကြီးကျောင်း	<input checked="" type="checkbox"/>
မူလလွန်ကျောင်း	<input type="checkbox"/>	ကျန်းမာရေးဌာနခွဲ	<input type="checkbox"/>	ဟိန္ဒူဘုရားကျောင်း	<input type="checkbox"/>
အလယ်တန်းကျောင်း	<input type="checkbox"/>	ဆေးပေးခန်း	<input type="checkbox"/>	ခရစ်ယာန်ကျောင်း	<input type="checkbox"/>
လယ်လွန်ကျောင်း	<input type="checkbox"/>	အခြား	<input type="checkbox"/>	ဗလီ	<input type="checkbox"/>
အထက်တန်းကျောင်း	<input type="checkbox"/>			အခြား	<input type="checkbox"/>
အခြား	<input type="checkbox"/>				
မှတ်ချက်		မှတ်ချက်		မှတ်ချက်	

(ဂ) ကျွမ်းကျင်သူများမှတ်တမ်း (ကျေးရွာတွင်နေထိုင်သော သို့မဟုတ် တခြားရွာမှလာရောက်သော ကျွမ်းကျင်သူများ)

(၁) စာသင်ကျောင်း			(၂) ကျန်းမာရေး			(၃) လက်မှုပညာရှင်		
	ရွာတွင်နေထိုင်သူ	အခြားရွာမှလာသူ		ရွာတွင်နေထိုင်သူ	အခြားရွာမှလာသူ		ရွာတွင်နေထိုင်သူ	အခြားရွာမှလာသူ
မူလတန်းပြဆရာ/မ	<input checked="" type="checkbox"/>	<input checked="" type="checkbox"/>	ဆရာပန်	<input type="checkbox"/>	<input type="checkbox"/>	လက်သမား	<input checked="" type="checkbox"/>	<input checked="" type="checkbox"/>
အထက်တန်းပြဆရာ/မ	<input type="checkbox"/>	<input type="checkbox"/>	လက်ထောက်ကျန်းမာရေးမှူး	<input type="checkbox"/>	<input type="checkbox"/>	ပန်းရံ	<input checked="" type="checkbox"/>	<input checked="" type="checkbox"/>
အလယ်တန်းပြဆရာ/မ	<input type="checkbox"/>	<input type="checkbox"/>	အမျိုးသမီးကျန်းမာရေးဆရာမ	<input type="checkbox"/>	<input checked="" type="checkbox"/>	လျှပ်စစ်ကျွမ်းကျင်၊ မီးသမား	<input type="checkbox"/>	<input type="checkbox"/>
မူကြိုဆရာ/မ	<input type="checkbox"/>	<input type="checkbox"/>	သားဖွားဆရာမ	<input type="checkbox"/>	<input checked="" type="checkbox"/>	ရေပိုက်သွယ်သူ	<input type="checkbox"/>	<input type="checkbox"/>
အခြား	<input type="checkbox"/>	<input type="checkbox"/>	ပြည်သူ့ကျန်းမာရေးလုပ်သား	<input type="checkbox"/>	<input type="checkbox"/>	စက်ပြင်ဆရာ	<input checked="" type="checkbox"/>	<input type="checkbox"/>
မှတ်ချက်			မှတ်ချက်			မှတ်ချက်		

(ဃ) ကျေးရွာသို့ ရောက်ရှိနိုင်သည့် လမ်းအခြေအနေ / ကျေးရွာတစ်ရွာသည် ၎င်း၏ ကျေးရွာအုပ်စုနှင့် ဆက်သွယ်ထားသော လမ်းအခြေအနေ (အောက်ပါတို့ကိုပိုင်းပါ)

ကျောက်ကြမ်းလမ်း: _____ ကတ္တရာလမ်း: _____ ကွန်ကရစ်လမ်း: _____ မော်တော်ဆိုင်ကယ်လမ်း: _____
 ကျောက်ခင်းလမ်း: _____ မြေသားလမ်း: _____ လူသွားလမ်း: _____ အခြား: _____

(င) ကျေးရွာဖွံ့ဖြိုးမှုစီမံချက်

(၁) လူထုဗဟိုပြုစီမံကိန်းမစတင်မီ ဤကျေးရွာတွင်ကျေးရွာဖွံ့ဖြိုးမှု စီမံချက်ရှိခဲ့ပါသလား? ပိုင်းပါ
ရှိပါသည်/မရှိပါ/မသိပါ
 (၂) ရှိခဲ့ပါလျှင် ဤစီမံချက်ကို မည်သည့် ခုနှစ်တွင်ပြင်ဆင်ခဲ့ပါသနည်း? နှစ်-----/မသိပါ
 (၃) ဤစီမံချက်ကို မြို့နယ်မှအတည်ပြုခဲ့ပါသလား? ပြုခဲ့ပါသည်/မပြုခဲ့ပါ /မသိပါ

(စ) ခရီးအကွာအဝေး

(၁) ဤကျေးရွာ၏ဗဟိုမှ ၎င်းကျေးရွာအုပ်စု၏ဗဟိုအထိ ခရီးမိုင်မည်မျှကွာဝေးသနည်း? မိုင်-၁.၆၆/မသိပါ
 (၂) ဤကျေးရွာမှ ၎င်းကျေးရွာအုပ်စုဗဟိုအထိ သွားလာရာတွင်ကြာမြင့်သည့်အချိန်။

ခြောက်သွေ့ ရာသီတွင်ကြာချိန်-----၁၀ မိနစ်----- ထော်လာရီ/မော်တော်ဆိုင်ကယ်/ခြေလျင်/လား/မော်တော်ဘုတ်/
 အခြား: -----
 မိုးရာသီတွင်ကြာချိန်-----၁၅ မိနစ်----- ထော်လာရီ/မော်တော်ဆိုင်ကယ်/ခြေလျင်/လား/မော်တော်ဘုတ်/



အခြား -----

(ဆ) ပတ်ဝန်းကျင်ဆိုင်ရာ သဘာဝဘေးအန္တရာယ်

ဤကျေးရွာတွင် ရေကြီးခြင်းကဲ့သို့ သဘာဝဘေးအန္တရာယ်ကျရောက်ဖူးခြင်း ရှိပါသလား။

မရှိပါ ရှိပါသည် ရှိလျှင်ဖော်ပြပါ -----

(ဇ) ကျေးရွာတွင် ဖွဲ့စည်းထားသော အဖွဲ့အစည်းများ

လူထုဗဟိုပြုစီမံကိန်းမတိုင်မီ ဤကျေးရွာတွင် ကျေးရွာဖွံ့ဖြိုးရေးအတွက် အစိုးရ (သို့) ရွာသားများကိုယ်တိုင်(သို့) စီမံကိန်းတစ်ခုခုမှ ဖွဲ့စည်းထားသည့် အဖွဲ့အစည်းများရှိပါသလား။

(၁) -----

(၂) -----

(ဈ) အထွေထွေအုပ်ချုပ်ရေး ဦးစီးဌာန (GAD) မှ မှတ်တမ်းတင်ထားခြင်း

ဤကျေးရွာသည် အထွေထွေအုပ်ချုပ်ရေး ဦးစီးဌာန (GAD) မှ မှတ်တမ်းတင်ထားမှု ရှိပါသလား။

မရှိပါ ရှိပါသည်

ကျေးရွာခေါင်းဆောင်

အမည် ဦးဇော်ဝင်းလျှော်

လက်မှတ်  နေ့. 10.10.2019

လူထုစည်းရုံးရေးမှူး

အမည် ဒေါ်ခင်တာရှေ့

လက်မှတ်  နေ့. 10.10.2019



စတုတ္ထနှစ် စက်ဝန်း

ပုံစံ - ၀ - ၁ ကျေးရွာအခြေခံအချက်အလက်များ (Form PC 1)

လမ်းညွှန်ချက်၊ ကျေးရွာတစ်ရွာသို့ ပထမဆုံးမိတ်ဆက်ရန်အတွက် ရောက်သောအခါ လူထုစည်းရုံးရေးမှူးသည် ကျေးရွာခေါင်းဆောင်များအား ကျေးရွာအချက်အလက်များကို မေတ္တာ ရပ်စံ၍ တောင်းခံရသည်။ ဤအချက်အလက်များကို စီမံကိန်းမိတ်ဆက်အစည်းဝေးပတ်ပတ်တောင်းခံရမည်။ စီမံကိန်းမိတ်ဆက်အစည်းဝေးတွင် လူထုစည်းရုံးရေးမှူးသည် ဤအချက်အလက်များအား စစ်ဆေးပြီး မှန်ကန်အောင်ပြုလုပ်ရမည်။ ပြီးနောက်တွင် လူထုစည်းရုံးရေးမှူးမှ သတင်းအချက်အလက်ထဲသို့ Tablets မှ တဆင့် ဖြည့်သွင်းရမည်။

ကျေးရွာခေါင်းဆောင် အမည် ဦး အောင်လေယျာ	ကျေးရွာခေါင်းဆောင်၏ ဖုန်းနံပါတ် ၀၉-၉၅၆၂၄၀၀၁၈	လူထုစည်းရုံးရေးမှူး၏အမည် ဒေါ်ဝိဝိတာဇွေ
ပြည်နယ်၊ တိုင်းဒေသကြီး ဗန္ဓုလေး	မြို့နယ် ပျော်ဘွယ်	ကျေးရွာအုပ်စု အုန်းပင်
		ကျေးရွာ နတ်မြောင်း

က၊ လူဦးရေ

လူမျိုးစု	အိမ်ထောင်စုအရေအတွက်	၊ ကိုယ်စားပြုသူဘာသာ	အိမ်ထောင်စုအရေအတွက်
လူမျိုးစု (၁) - မြန်မာ	၁၃၀	ဘာသာ(၁) - မြန်မာ	၁၃၀
လူမျိုးစု (၂) -----		ဘာသာ(၂) -----	
လူမျိုးစု (၃) -----		ဘာသာ(၃) -----	
လူမျိုးစုရော -----		ဘာသာရော -----	
အခြား			
	အရေအတွက်		
မသန်စွမ်းသူများ	၄		
သက်ကြီးရွယ်အိုများ (၆၅ နှစ် နှင့် အထက်)	၂၅		
စစ်ဘေးရှောင်	-		



	အမျိုးသား(အရေအတွက်)	အမျိုးသမီး(အရေအတွက်)	စုစုပေါင်းအရေအတွက်
လူဦးရေ	၃၂၂	၃၄၈	၆၇၀
လူမျိုးစု (၁)-----			
လူမျိုးစု (၂)-----			
လူမျိုးစု (၃)-----			
အခြား			
အိမ်ထောင်ဦးစီး	၁၁၅	၁၅	၁၃၀

(ခ)အခြေခံအဆောက်အအုံ အသုံးအဆောင်များ

စာသင်ကျောင်း	အမှတ် ခြံပိ	ကျန်းမာရေး	အမှတ်ပြု စင်ပိ	ဘာသာရေးအဆောက် အအုံများ	အမှတ် ခြံပိ
အထက်တန်းကျောင်း	<input type="checkbox"/>	ဆေးရုံ	<input type="checkbox"/>	ဝေတီ	<input checked="" type="checkbox"/>
အလယ်တန်းကျောင်း	<input type="checkbox"/>	ကျန်းမာရေးဌာန	<input type="checkbox"/>	ဘုန်းကြီးကျောင်း	<input checked="" type="checkbox"/>
မူလတန်းကျောင်း	<input checked="" type="checkbox"/>	ကျန်းမာရေးဌာနခွဲ	<input type="checkbox"/>	ဟိန္ဒူဘုရားကျောင်း	<input type="checkbox"/>
မူကြိုကျောင်း	<input type="checkbox"/>	ဆေးပေးခန်း	<input type="checkbox"/>	ခရစ်ယာန်ကျောင်း	<input type="checkbox"/>
အခြား	<input type="checkbox"/>	အခြား	<input type="checkbox"/>	ဗလီ	<input type="checkbox"/>
				အခြား	<input type="checkbox"/>
မှတ်ချက်		မှတ်ချက်		မှတ်ချက်	



၁။ မျှော်မှန်းခြင်း- နောင်လာမည့် (၅)နှစ် အတွင်း ကျေ ရွေးဖွံ့ဖြိုးရေး မျှော်မှန်းလျာထားချက်၊ နားအား တင်ပြပါ။

အုပ်စုဖွဲ့စည်းရေးမှူးများမှ ဘင်ပြုသော အခက်အခဲအတားအဆီး များ	
တစ်ရွာလုံး ဖိလမ်းပြီး အခက်အခဲ ဖြစ် သုံးစွဲ လာနိုင်စေရန်	<input type="checkbox"/> ကျား <input type="checkbox"/> မ <input type="checkbox"/> ကျား+ မ
စာကြည့်-တိုက် တည်ဆောက်ပြီး စာအုပ်များ၊ စာရေးလားသူ များ အခက်အခဲ ဖြစ်လာစေရန်	<input type="checkbox"/> ကျား <input type="checkbox"/> မ <input type="checkbox"/> ကျား+ မ
ကျေးရွာတွင်း လမ်းသွယ်များ၊ နား လုံး ဖြစ်ခြင်း ဖြီး သွားလာရေး များ အဆင်မပြေ လာစေရန်	<input type="checkbox"/> ကျား <input type="checkbox"/> မ <input type="checkbox"/> ကျား+ မ
လမ်းဘေးရေ ခြောက်ခြင်း ဖြစ်ပြီး လမ်းများ၊ ချိတ်ထိုင် များ၊ အဆင်မပြေ စေရန်	<input type="checkbox"/> ကျား <input type="checkbox"/> မ <input type="checkbox"/> ကျား+ မ
ခိုက်ပျိုး သီးနှံ မျိုးကောင်း မျိုးစေ့ များ ရရှိ ဖြီး အထွက်နှုန်း များ လိုက်လာစေရန်	<input type="checkbox"/> ကျား <input type="checkbox"/> မ <input type="checkbox"/> ကျား+ မ
ခိုက်ပျိုး နည်း၊ ဗဟု များ ရရှိ ဖြီး လယ်ယာ အထွက်နှုန်း ခိုက်ပျိုး နည်း ကောင်း လာရန်	<input checked="" type="checkbox"/> ကျား <input type="checkbox"/> မ <input type="checkbox"/> ကျား+ မ
	<input type="checkbox"/> ကျား <input type="checkbox"/> မ <input type="checkbox"/> ကျား+ မ
	<input type="checkbox"/> ကျား <input type="checkbox"/> မ <input type="checkbox"/> ကျား+ မ
	<input type="checkbox"/> ကျား <input type="checkbox"/> မ <input type="checkbox"/> ကျား+ မ
	<input type="checkbox"/> ကျား <input type="checkbox"/> မ <input type="checkbox"/> ကျား+ မ



(၈) ခရီးအကွာအဝေး

(၁) ဤကျေးရွာ၏ဗဟိုမှ၎င်းကျေးရွာအုပ်စု၏ဗဟိုအထိခရီးပိုင်းမည်မျှကွာဝေးသနည်း? မိုင် ၁.၅၄ မသိပါ

(၂) ဤကျေးရွာမှ ၎င်းကျေးရွာအုပ်စုဗဟိုအထိသွား လာရာတွင်ကြာမြင့်သည့်အချိန်။

ခြောက်သွေ့ရာသီတွင်ကြာချိန် ၂၀ မိနစ် ဝေးလံလာရုံ/မော်တော်ဆိုင်ကယ်/ခြေလျင်/လား/မော်တော်ဘုတ်/
အခြား -----

မိုးရာသီတွင်ကြာချိန် ၂၀ မိနစ် ဝေးလံလာရုံ/မော်တော်ဆိုင်ကယ်/ခြေလျင်/လား/မော်တော်ဘုတ်/
အခြား -----

(ဆ) ပတ်ဝန်းကျင်ဆိုင်ရာသဘာဝဘေးအန္တရာယ်

ဤကျေးရွာတွင်ရေကြီးခြင်းကဲ့သို့ သဘာဝဘေးအန္တရာယ်ကျရောက်ဖူးခြင်း ရှိပါသလား။

မရှိပါ ရှိပါသည် ရှိလျှင်ဖော်ပြပါ-----

(ဇ) ကျေးရွာတွင် ဖွဲ့စည်းထားသော အဖွဲ့အစည်းများ

လူထုဗဟိုပြုပီပီမိမိ ဤကျေးရွာတွင် ကျေးရွာဖွံ့ဖြိုးရေးအတွက် အစိုးရ(သို့)ရွာသားများ(ကိုယ်တိုင်(သို့) စီမံကိန်းတစ်ခုခုမှ ဖွဲ့စည်းထားသည့် အဖွဲ့အစည်းများရှိပါသလား။

(၁) -----

(၂) -----

(ဈ) အထွေထွေအုပ်ချုပ်ရေး ဦးစီးဌာန (GAD) မှ မှတ်တမ်းတင်ထားခြင်း

ဤကျေးရွာသည် အထွေထွေအုပ်ချုပ်ရေး ဦးစီးဌာန (GAD) မှ မှတ်တမ်းတင်ထားမှု ရှိပါသလား။

မရှိပါ ရှိပါသည်

ကျေးရွာခေါင်းဆောင်

အမည် ဦးအောင်ရွှေယျ

လက်မှတ် [Signature] နေ့စွဲ ၀၅.၁၁.၂၀၁၇

လူငုဇုစည်းရုံးရေးမှူး

အမည် ဒေါ်ခင်တာဇွဲ

လက်မှတ် [Signature] နေ့စွဲ ၀၅.၁၁.၂၀၁၇



၉။ ပထမနှစ်စက်ဝန်း ပုံစံ ၈-၂။ စီမံကိန်းစက်ဝန်းအချိန်ဇယား

ပုံစံ - ၈ - ၂ - စီမံကိန်းစက်ဝန်းအချိန်ဇယား (PC 2)

လမ်းညွှန်ချက်၊ သက်ဆိုင်ရာထုတ်ဝေချက်/လက်ထောက်နည်းပညာများများမှ စီမံကိန်းစက်ဝန်းအဆင့်တစ်ခုစီပြီးစီးတိုင်း ကျေးရွာနှင့် ကျေးရွာအုပ်စုအတွက် ဤပုံစံကို ဖြည့်သွင်းရမည်။

စည်းရုံးရေးမှူး/ဝန်ထမ်း အမည် - ဦး မင်းသိန်း

နေ့စွဲ ၂၇.၃.၂၀၁၇ စက်ဝန်းအားအမှတ်ခြိပ်ပါ စက်ဝန်း(၁) စက်ဝန်း(၂) စက်ဝန်း(၃)

ပြည်နယ်/တိုင်း မန္တလေး - မြို့နယ် မင်းသိန်း ကျေးရွာ ၄၀၄ ဇွဲကင်း

စီမံကိန်းဆောင်ရွက်မှုအဆင့်များ	နေ့စွဲ		အစည်းအဝေးတွင်တက်ရောက်သူအရေအတွက်			
	စတင်သည့်နေ့	ပြီးဆုံးသည့်နေ့	အမျိုးသားအရေအတွက်	အမျိုးသမီးအရေအတွက်	အိမ်ထောင်စုအရေအတွက်	လူမျိုးစုတက်ရောက်သူအရေအတွက်နှင့် လူမျိုးစုအမည်
၁။ ကျေးရွာစီမံကိန်း မိတ်ဆက်အစည်းအဝေး	၂၆.၃.၂၀၁၇	၂၆.၃.၂၀၁၇	၆၂	၇၆	၁၁၉	၁၃၈ မန္တ
၂။ ကျေးရွာဖွံ့ဖြိုးရေး စီမံချက်ရေးဆွဲခြင်းအစည်းအဝေး	၂၇.၃.၂၀၁၇	၂၇.၃.၂၀၁၇	၆၁	၇၇	၁၀၈	၁၀၅ မန္တ
၃။ ကျေးရွာအုပ်စု လုပ်ငန်းဆုံးဖြတ်ချက်ချသည့်အစည်းအဝေး	၂၈.၃.၂၀၁၇	၂၈.၃.၂၀၁၇	၂၀	၃၆	၃၆	၂၆ မန္တ
၄။ မြို့နယ်အဆင့် စီမံကိန်းရေးဆွဲရေး နှင့် အကောင်အထည်ဖော်ရေးကော်မတီ၏ စီမံကိန်း သုံးသပ်မှုအစည်းအဝေး			၈၀	၈၀	၈၀	၈၀
၅။ မြို့နယ် စီမံကိန်းရေးဆွဲရေး နှင့် အကောင်အထည်ဖော်ရေး ကော်မတီ၏ဆုံးဖြတ်မှုကို ရွာသို့ အသိပေးအကြောင်းကြားသည့် အစည်းအဝေး						
၆။ စီမံကိန်းလုပ်ငန်းစွမ်းဆောင်ရည်ချက်ရေးဆွဲခြင်းအစည်းအဝေး						
၆.၁။ စီမံကိန်းလုပ်ငန်း အကောင်အထည်ဖော်ရေးအစီအစဉ် ရေးဆွဲခြင်း						

ဒုတိယနှစ်စက်ဝန်း



ပုံစံ - စ - ၂ - စီမံကိန်းစက်ဝန်းအချိန်ဇယား (PC.2)

လမ်းညွှန်ချက်၊ သက်ဆိုင်ရာလူထုစည်းရုံးရေးမျိုး/လက်ထောက်နှည်းညွှန်များမှ စီမံကိန်းစက်ဝန်းအဆင့်တစ်ခုစီပြီးစီးတိုင်း ကျေးရွာနှင့် ကျေးရွာအုပ်စုအတွက် ဤပုံစံကို ဖြည့်သွင်းရမည်။

စည်းရုံးရေးမျိုး/ဝန်ထမ်း အမည် **ဒေါ်စန္ဒာစွင်း**

နေ့စွဲ **၅.၁၂.၂၀၁၇**

စက်ဝန်းအားအမှတ်ဖြစ်ပါ စက်ဝန်း(၁) စက်ဝန်း(၂) စက်ဝန်း(၃)

ပြည်နယ်/တိုင်း **မန္တလေး** မြို့နယ် **ပျော်သွယ်** ကျေးရွာအုပ်စု **ခရိုင်** **ပဲခူး** ကျေးရွာ **စက်ဝန်း(၄)**

စီမံကိန်းဆောင်ရွက်မှုအဆင့်များ	နေ့စွဲ		အစည်းအဝေးသွင်းတက်ရောက်သူအရေအတွက်			
	စတင်သည့် နေ့	ပြီးဆုံးသည့်နေ့	အမျိုးသား အရေအတွက်	အမျိုးသမီး အရေအတွက်	အိမ်ထောင်စု အရေအတွက်	လူမျိုးစုတက်ရောက်သူ အရေအတွက် နှင့် လူမျိုးစုအမည်
၁။ ကျေးရွာစီမံကိန်း မိတ်ဆက်အစည်းအဝေး	၁၉.၁၁.၂၀၁၇	၁၉.၁၀.၂၀၁၇	၄၀	၃၅	၇၅	မမာ ၇၅
၂။ ကျေးရွာဖွံ့ဖြိုးရေး စီမံချက်ရေးဆွဲခြင်း အစည်းအဝေး	၂၀.၁၁.၂၀၁၇	၂၀.၁၁.၂၀၁၇	၅၂	၆၉	၁၂၁	မမာ ၁၂၁
၃။ ကျေးရွာအုပ်စု လုပ်ငန်းဆုံးဖြတ်ချက်ချသည့် အစည်းအဝေး	၅.၁၂.၂၀၁၇	၅.၁၂.၂၀၁၇	၁၉	၁၁	၃၀	မမာ ၃၀
၄။ မြို့နယ်အဆင့် စီမံကိန်းရေးဆွဲရေး နှင့် အကောင်အထည်ဖော်ရေးကော်မတီ၏ စီမံကိန်း သုံးသပ်မှု အစည်းအဝေး			မလို	မလို	မလို	မလို
၅။ မြို့နယ် စီမံကိန်းရေးဆွဲရေး နှင့် အကောင်အထည်ဖော်ရေး ကော်မတီ၏ဆုံးဖြတ်မှုကို ရွာသို့ အသိပေး အကြောင်းကြားသည့် အစည်းအဝေး	၁၂.၁.၂၀၁၈	၁၂.၁.၂၀၁၈	၃၁	၃၅	၆၆	မမာ ၆၆
၆။ စီမံကိန်းလုပ်ငန်းစွဲစီမံချက်ရေးဆွဲခြင်း အစည်းအဝေး						



၆.၁။ ဗီမာန်လုပ်ငန်း အကောင်အထည်ဖော် ရေးအစီအစဉ် ရေးဆွဲခြင်း									
၆.၂။ ဝယ်ယူရေးအစီအစဉ် ရေးဆွဲခြင်း	၂၂.၁.၂၀၁၈	၂၂.၁.၂၀၁၈	၃၁	၃၅	၆၆			၆၆	၆၆
၆.၃။ ဘဏ္ဍာရေးကျန်ကျမှု လျာထားအစီအစဉ် ရေးဆွဲခြင်း									
၆.၄။ ပြင်/ထိန်းအစီအစဉ် ရေးဆွဲခြင်း	၂၂.၁.၂၀၁၈	၂၂.၁.၂၀၁၈	၃၁	၃၅	၆၆			၆၆	၆၆
၇။ ဗီမာန်လုပ်ငန်းခွဲ တိုးတက်မှု စောင့်ကြည့် အစည်းအဝေး									
၇.၁။ အစည်းအဝေး ပထမအကြိမ်									
၇.၂။ အစည်းအဝေး ဒုတိယအကြိမ်									
၇.၃။ အစည်းအဝေး တတိယအကြိမ်									
၈။ ဗီမာန်လုပ်ငန်းခွဲ အပြီးသတ်စစ်ဆေးခြင်း အစည်းအဝေး									
၉။ လူထုစစ်ဆေးခွဲအစည်းအဝေး									



တတိယနှစ်စက်ဝန်း

ပုံစံ - စ - ၂ - စီမံကိန်းစက်ဝန်းအချိန်ဇယား (PC 2)

လမ်းညွှန်ချက်၊ သက်ဆိုင်ရာလုပ်ငန်းစဉ်များ/လက်ထောက်နည်းပညာများမှ စီမံကိန်းစက်ဝန်းအဆင့်တစ်ခုစီပြီးစီးတိုင်း ကျေးရွာနှင့် ကျေးရွာအုပ်စုအတွက် ဤပုံစံကို ဖြည့်သွင်းရမည်။

စည်းရုံးရေးမှူး/ဝန်ထမ်း အမည် အိန္ဒိတကဗျ

နေ့စွဲ ၂၀၁၀.၂၀.၂၅ စက်ဝန်းအားအမှတ်ဖြစ်ပါ စက်ဝန်း(၁) စက်ဝန်း(၂) စက်ဝန်း(၃)

ပြည်နယ်/တိုင်း ဇွန်နယ် ကျေးရွာအုပ်စု ဒဂုန်ပင် ကျေးရွာ နတ်ပြောင်

စီမံကိန်းအဆင့်အမျိုးအမည်များ	စတင်သည့် နေ့		ပြီးဆုံးသည့် နေ့		နေ့စွဲ	အစည်းအဝေးတွင်တက်ရောက်သူအရေအတွက်				အိမ်ထောင်စု %
	စတင်သည့် နေ့	ပြီးဆုံးသည့် နေ့	အမျိုးသား အရေအတွက်	အမျိုးသမီး အရေအတွက်		အိမ်ထောင်စု အရေအတွက်	လူမျိုးစုတက်ရောက်သူ အရေအတွက် နှင့် လူမျိုးစုအမည်	အိမ်ထောင်စု ပေါင်း		
၁။ ကျေးရွာစီမံကိန်း မိတ်ဆက်အစည်းအဝေး	၂၀.၁၀.၂၀၁၅	၂၀.၁၀.၂၀၁၅	၃၄	၅၆	၅၆	၆၆	၁၆၁	၅၂၅	၅၂.၁၈%	
၂။ ကျေးရွာဖွံ့ဖြိုးရေး စီမံချက်ရေးဆွဲခြင်း အစည်းအဝေး	၂၁.၁၀.၂၀၁၅	၂၁.၁၀.၂၀၁၅	၃၃	၅၆	၅၆	၆၆	၁၆၁	၅၂၅	၅၂.၁၈%	
၃။ ကျေးရွာအုပ်စု လုပ်ငန်းဆုံးဖြတ်ချက်ချသည့် အစည်းအဝေး	၂၅.၁၀.၁၅	၂၅.၁၀.၁၅	၃၅	၅၆	၅၆	၆၆	၁၆၁	၅၂၅	၅၂.၁၈%	
၄။ မြို့နယ်အဆင့် စီမံကိန်းရေးဆွဲရေး နှင့် အကောင်အထည်ဖော်ရေးကော်မတီ၏ စီမံကိန်း သုံးသပ်မှု အစည်းအဝေး			၅	၅၆	၅၆	၆၆	၁၆၁	၅၂၅		
၅။ မြို့နယ် စီမံကိန်းရေးဆွဲရေး နှင့် အကောင်အထည်ဖော်ရေး ကော်မတီ၏ဆုံးဖြတ်မှုကို ရွာသို့ အသိပေး အကြောင်းကြားသည့် အစည်းအဝေး			၅	၅၆	၅၆	၆၆	၁၆၁	၅၂၅		
၆။ စီမံကိန်းလုပ်ငန်းစဉ်စီမံချက်ရေးဆွဲခြင်း အစည်းအဝေး										
၆.၁။ စီမံကိန်းလုပ်ငန်း အကောင်အထည်ဖော်ရေးအစီအစဉ် ရေးဆွဲခြင်း										

စတုတ္ထနှစ် စက်ဝန်း



ပုံစံ - ၀-၂ - မိမိတို့စက်ဝန်းအချိန်ဇယား (PC 2)

လယ်ညှန်ခြင်း	သက်ဆိုင်ရာလူထုစုစည်းမှုစနစ်/လက်ထောက်နည်းဗဟိုများမှ			မိမိတို့စက်ဝန်းအဆင့်တစ်ခုရှိပြီးစီးပုံစံကျေရာနှင့်	
ကျေးရွာအုပ်စုအတွက် ပုံစံကိုဖြည့်သွင်းရမည်					
စည်းမျဉ်းစနစ်/လက်ထောက်နည်းဗဟိုစနစ်အမျိုးအစား	၉. အကျွန်းအောင်း ၊ ဒေါ်ဒီတက္ကသိုလ်				
ဖေ့.ရက်	5. 11. 2019	စက်ဝန်းအားအမှတ်ကြိုပေးပါ	<input type="checkbox"/> စက်ဝန်း(၁) <input type="checkbox"/> စက်ဝန်း(၂) <input type="checkbox"/> စက်ဝန်း(၃)		
ဖြည့်နယ်/တိုင်း	မန္တလေး	မြို့နယ်	ပျက်ဝဲလယ်	ကျေးရွာအုပ်စု	ကျေးရွာ
				ခုနစ်ပယ်	နှစ်ပတ်လည်

မိမိတို့စက်ဝန်းအဆင့်များ	ဖေ့.ရက်		အစည်းအဝေးတွင်တက်ရောက်သူအရေအတွက်						
	စတင်လုပ်ငန်း	ပြီးစီးလုပ်ငန်း	အမျိုးသား	အမျိုးသမီး	အမျိုးသမီး	အမျိုးသမီး	အမျိုးသမီး	အမျိုးသမီး	အမျိုးသမီး
	ဖေ့.ရက်	ဖေ့.ရက်	အရေအတွက်	အရေအတွက်	အရေအတွက်	အရေအတွက်	အရေအတွက်	အရေအတွက်	အရေအတွက်
၁။ ကျေးရွာစီမံကိန်း မိတ်ဆက်အစည်းအဝေး	4. 11. 2019	4. 11. 2019	45	43	88	88	1	130	68%
၂။ ကျေးရွာဖွံ့ဖြိုးရေး စီမံချက်ရေးဆွဲခြင်း အစည်းအဝေး	5. 11. 2019	5. 11. 2019	45	43	88	88	1	130	68%
၃။ ကျေးရွာအုပ်စု လုပ်ငန်းဆိုင်ရာကြိုတင်ချက်ချာသည့်အစည်းအဝေး	11. 12. 2019	11. 12. 2019	41	7	48	48	1	49	
၄။ မြို့နယ်အဆင့်စီမံကိန်းရေးဆွဲရေးနှင့်အကောင်အထည်ဖော်ရေးကော်မတီ၏ စီမံကိန်း			၀၀	၀၀	၀၀	၀၀	၀၀	၀၀	



၁၀။ ပထမနှစ်စက်ဝန်း ပုံစံ စ-၃။ ကျေးရွာဖွံ့ဖြိုးရေး ဦးစားပေးအစီအစဉ်

လမ်းညွှန်ချက်၊ အဆင့်(၃) ကျေးရွာမှော်မှန်းချက်အစည်းအဝေး ပြီးဆုံးသောအခါ ကျေးရွာစီမံကိန်း အထောက်အကူပြု ကော်မတီသည် လူထုစည်းရုံးရေးမှူးအကူအညီဖြင့် ဤပုံစံကိုပြည့်စုံအောင် ဖြည့်သွင်းရမည်။

လူထုစည်းရုံးရေးမှူး/ဝန်ထမ်း အမည် **ဦးမင်းသိဟမိုး**
 နေ့စွဲ **၂၇. ၃. ၂၀၁၇** စက်ဝန်းအား အမှတ်ခြစ်ပါ (✓) စက်ဝန်း(၁)
 □ စက်ဝန်း(၂) □ စက်ဝန်း(၃) □ စက်ဝန်း(၄)

ပြည်နယ်/တိုင်း **မန္တလေး** ဖွဲ့စည်းပုံအခြေခံဥပဒေ ကျေးရွာအုပ်စု **ဧရာဝတီ** ကျေးရွာ **နက်မြောင်း**

က။ အခက်အခဲအတားအဆီးများအားဆွေးနွေးခြင်း - ယခုလက်ရှိအခြေအနေတွင် ဤကျေးရွာဖွံ့ဖြိုးတိုးတက်ရေးအတွက် အဓိက အခက်အခဲအတားအဆီးများသည် မည်သည်များဖြစ်ပါသနည်း။ (အမျိုးသား/သမီး အနည်းဆုံးအခက်အခဲ ၅ ခုစီဖော်ပြပါ)

အမျိုးသား အဖွဲ့မှ တင်ပြသောအခက်အခဲအတားအဆီးများ အမျိုးသမီး အဖွဲ့မှတင်ပြသောအခက်အခဲအတားအဆီးများ

- | | | |
|---|---|---|
| ၁ | မြို့နယ်အတွင်း ရွာတွင်းလမ်းများ ချောမွေ့မှုမရှိပါ။ | မြို့နယ်အတွင်း ရွာတွင်းလမ်းများ ချောမွေ့မှုမရှိပါ။ |
| ၂ | ရွာတွင်းလမ်းများကို ကျန်းမာရေးအတွက် အရေးကြီးပါသည်။ | ရွာတွင်းလမ်းများကို ကျန်းမာရေးအတွက် အရေးကြီးပါသည်။ |
| ၃ | ကျေးရွာတွင် ရေချိုမရှိသည့်အတွက် ရေချိုရေးအတွက် အရေးကြီးပါသည်။ | ကျေးရွာတွင် ရေချိုမရှိသည့်အတွက် ရေချိုရေးအတွက် အရေးကြီးပါသည်။ |
| ၄ | မဟုတ်သည့် ပါးစောင်းကြောင့် အကြည့်တိုက်အောက် ဝါးကန်ခံ ပေါ်ပါသည်။ | မဟုတ်သည့် ပါးစောင်းကြောင့် အကြည့်တိုက်အောက် ဝါးကန်ခံ ပေါ်ပါသည်။ |
| ၅ | ကျွန်းမာရေ အတွက် အရေးကြီးပါသည်။ | ကျွန်းမာရေ အတွက် အရေးကြီးပါသည်။ |

ခ။ မျှော်မှန်းခြင်း - နောင်လာမည့် (၅) နှစ် အတွင်း ကျေးရွာဖွံ့ဖြိုးရေး မျှော်မှန်းလျာထားချက်များအား တင်ပြပါ။

အမျိုးသားအဖွဲ့မှ တင်ပြသောမျှော်မှန်းချက်များ အမျိုးသမီးအဖွဲ့မှ တင်ပြသောမျှော်မှန်းချက်များ

- | | | |
|---|---|---|
| ၁ | ရွာတွင်းလမ်းများကို ကျန်းမာရေးအတွက် အရေးကြီးပါသည်။ | ရွာတွင်းလမ်းများကို ကျန်းမာရေးအတွက် အရေးကြီးပါသည်။ |
| ၂ | ရွာတွင်းလမ်းများကို ကျန်းမာရေးအတွက် အရေးကြီးပါသည်။ | ရွာတွင်းလမ်းများကို ကျန်းမာရေးအတွက် အရေးကြီးပါသည်။ |
| ၃ | ကျေးရွာတွင် ရေချိုမရှိသည့်အတွက် ရေချိုရေးအတွက် အရေးကြီးပါသည်။ | ကျေးရွာတွင် ရေချိုမရှိသည့်အတွက် ရေချိုရေးအတွက် အရေးကြီးပါသည်။ |
| ၄ | မဟုတ်သည့် ပါးစောင်းကြောင့် အကြည့်တိုက်အောက် ဝါးကန်ခံ ပေါ်ပါသည်။ | မဟုတ်သည့် ပါးစောင်းကြောင့် အကြည့်တိုက်အောက် ဝါးကန်ခံ ပေါ်ပါသည်။ |
| ၅ | ကျွန်းမာရေ အတွက် အရေးကြီးပါသည်။ | ကျွန်းမာရေ အတွက် အရေးကြီးပါသည်။ |

ဂ။ လူထုစီမံကိန်း၏ လာမည့် (၄) နှစ်အတွက် အကျိုးဝင်သော ဦးစားပေး ဖွံ့ဖြိုးတိုးတက်မှု လုပ်ငန်း အစီအစဉ်များအားဖော်ပြပါ။

အဆင့်	ကျေးရွာအတွက် ဦးစားပေး ဖွံ့ဖြိုးတိုးတက်မှု လုပ်ငန်းစဉ်များ	အဆိုပြုသူ (အမျိုးသားများ/ အမျိုးသမီးများ/အမျိုးသား+ အမျိုးသမီး)	ခန့်မှန်းကုန်ကျ စရိတ်	အကျိုးခံစားခွင့်ရှိသူ ခန့်မှန်းခြေ အရေအတွက်
၁	ရွာတွင်းကျေးရွာအေးအေးလမ်း	ကျား + မ		၆၇၃
၂	ရွာတွင်းကျေးရွာအေးအေးလမ်း	ကျား + မ		၆၇၃
၃	ရေချိုရေး ၊ အကြည့်တိုက်အောက် ဝါးကန်ခံ ရေချိုရေး	ကျား + မ		၆၇၃
၄	မြို့နယ်အတွင်း ကျေးရွာအေးအေး	မ		၆၇၃
၅	အကြည့်တိုက်အောက် ဝါးကန်ခံ ရေချိုရေး	မ + ကျား		၆၇၃
၆	ဆေးပေးခန်း	ကျား + မ		၆၇၃
၇	စာသင်ကျောင်းဆောင်	ကျား + မ		၆၇၃



ဃ။ လူထုစီမံကိန်း၏ လာမည့် (၄) နှစ်အတွက် အကျိုးမဝင်သော ဦးစားပေး ဖွံ့ဖြိုးတိုးတက်မှု လုပ်ငန်း အစီအစဉ်များအားဖော်ပြပါ။

စာအုပ်	ကျေးရွာအတွက် ဦးစားပေး ဖွံ့ဖြိုးတိုးတက်မှု လုပ်ငန်းစဉ်များ	အဆိုပြုသူ (အမျိုးသားများ/ အမျိုးသမီးများ/အမျိုးသား+ အမျိုးသမီး)	အခန်းကဏ္ဍ
၁	ကျွန်းစုစီမံခန့်ခွဲရေး	ကျား + မ	
၂	ကျေးမာရေကောင်း	ကျား + မ	
၃	အိမ်ခြံမြေ	မ	
၄	စားသောက်ရေးစင်္ကြံ	ကျား	
၅	အားကစားကွင်း	ကျား	

ခေါင်းဆောင်၊ ကျေးရွာစီမံကိန်းအထောက်အကူပြုကော်မတီမှ အတည်ပြုသည်။

အမည် ဦးဝင်းဝင်းဆောင် လက်မှတ် [Signature] နေ့စွဲ ၂၅.၃.၂၀၁၇



ဒုတိယနှစ်စက်ဝန်း

ပုံစံ - ၈ - ၃ ကျေးရွာဖွံ့ဖြိုးရေး ဦးစားပေးအစီအစဉ် (Form PC 3)

လမ်းညွှန်ချက် အဆင့်(၃) ကျေးရွာမျှော်မှန်းချက်အစည်းအဝေး ဖြီးဆုံးသောအခါ ကျေးရွာစီမံကိန်း အထောက်အကူပြု ကော်မတီသည် လူထုစည်းရုံးရေးမှူးအကူအညီဖြင့် ဤပုံစံကိုပြည့်စုံအောင် ပြည့်သွင်းရမည်။			
လူထုစည်းရုံးရေးမှူး/ဝန်ထမ်း အမည် ဒေါ်စန္ဒာစွာစွာ			
နေ့စွဲ ၂၀၁၂ ဂဏ်		စက်ဝန်းအား အမှတ်ခြစ်ပါ (✓) <input type="checkbox"/> စက်ဝန်း(၁) <input checked="" type="checkbox"/> စက်ဝန်း(၂) <input type="checkbox"/> စက်ဝန်း(၃) <input type="checkbox"/> စက်ဝန်း(၄)	
ပြည်နယ်/တိုင်း မန္တလေး	မြို့နယ် မျက်ကွယ်	ကျေးရွာအုပ်စု ချောင်းပင်	ကျေးရွာ နှစ်ခြောက်
က။ အခက်အခဲအတားအဆီးများအားဆွေးနွေးခြင်း - ယခုလက်ရှိအခြေအနေတွင် ဤကျေးရွာဖွံ့ဖြိုးတိုးတက်ရေးအတွက် အဓိက အခက်အခဲအတားအဆီးများသည် မည်သည်များဖြစ်ပါသနည်း။ (အမျိုးသား/သမီး အနည်းဆုံးအခက်အခဲ ၅ ခုစီဖော်ပြပါ)			
အမျိုးသား အဖွဲ့မှ တင်ပြသောအခက်အခဲအတားအဆီးများ		အမျိုးသမီး အဖွဲ့မှတင်ပြသောအခက်အခဲအတားအဆီးများ	
၁	ဧည့်သည်များ သို့ သွားလာရန် လမ်း မပေါက် လာကြောင်း ဆိုင်ကယ်များ သွား လာရန် မ ရခြင်း	၁	ဒုက္ခသည်များ သွားလာရန် မကောင်း တောကြောင်း ဆိုင်ကယ်များ စီးရန် မရခြင်း
၂	နတ်ခြောက် မှ မယ် စ လှိုင်စိုင် သွားလာ ရန် မရှိကြောင်း ဗွန်ထမ်း ဆိုင်ကယ် များ မရှိခြင်း	၂	ရွာမှ မယ်စလှိုင် သွားလာရန် မရှိကြောင်း တွင် ဗွန်ထမ်း ဆိုင်ကယ်များ မရှိခြင်း
၃	ဘေးအန္တရာယ်ရှိသည့် ချောင်းတွင် လှေကား ရွာကျခြင်း	၃	ဘေးအန္တရာယ်ရှိသည့် လှေကား ရွာကျခြင်း
၄	စာပြုတ် ဝန်ကြီးအဖွဲ့အစည်း မျက်စား ရန် မြေပြင်ရန် လိုအပ်နေခြင်း	၄	စာပြုတ် ဝန်ကြီးအဖွဲ့အစည်း မျက်စား အခက်အခဲများ ရှိပြီး စာပြုတ် လှေ ကျစ် ခဲနေခြင်း
၅	ဆေးပေးခန်း မရှိရန် ကျေး များ လူထု ခက်ခဲနေခြင်း	၅	ဆေးပေးခန်း မရှိသောကြောင့် ကျန်းမာရေး အချိန်မှီ မကုသနိုင်ခြင်း
၆	စာသင်ကျောင်း မရှိသောကြောင့် ကျောင်း ထား များ ကျားရွာသို့ သွားတက်ရခက်ခဲခြင်း	၆	စာသင်ကျောင်း မရှိသောကြောင့် ကျောင်း ထား များ ယူလာရန် ချောင် ခြေခြင်း
၇	လယ်ယာသုံး စက်ပစ္စည်း များ မရှိသော ကြောင့် ဝမ်း ၅ များ တွင် ပြုပြင် ခြင်း	၇	စက်ပစ္စည်း အားလုံး အားလုံး နှုတ်ပါ ခြင်း



ဇ: မျှော်မှန်းခြင်း - နောင်လာမည့် (၅) နှစ် အတွင်း ကျေးရွာဖွံ့ဖြိုးရေး မျှော်မှန်းလျာထားချက်များအား တင်ပြပါ။

အမျိုးသားအဖွဲ့မှ တင်ပြသော မျှော်မှန်းချက်များ	အမျိုးသမီးအဖွဲ့မှ တင်ပြသော မျှော်မှန်းချက်များ
၀ နေ့စဉ် ပစ်ခတ်သော သောလမ်း ကောင်းချိန် ဓာတ် လာရ လွယ်ကူ စေရန်	၀ နေ့စဉ် ပစ်ခတ်သော သောလမ်း ကောင်း ချိန် ဆိုင်ကယ် များအား ရ လွယ်ကူ စေရန်
၂ မယ်စင်စီဆိုင်ရာ ဆွေးနွေးသော လမ်း ချိန် ရှာဖွေရာတွင် အား လာရ အဆင်ပြေ စေရန်	၂ ဖြိုခွဲသော ရာတွင် ဆိုင်ကယ် များ မိုးရာသီ တွင် အား လာရ အဆင်ပြေ စေရန်
၃ ဆောက်လုပ်သည့် ရေများ လွယ်ကူ စွာ အသုံးပြု ဖြစ်စေရန်	၃ ဆောက်လုပ်သည့် ရေများ ရရှိခြင်း ရေခဲမရှိမှီ အား ရှိသည့် လိုအပ်သည့် သုံးစွဲခြင်း ရန်
၄ စာပြင်ပုံစံ တိုက်ကောင်း မှန်စွာ တည်ဆောက် ပြုပြင် စာပေပေးရာတွင် အား လာရ စေရန်	၄ စာပြင်ပုံစံ တိုက် ရှိရှိ ရှေး ရှေးကတည်းက စာပေပေး သည့် ဝဋ်-ဗား လာစေရန်
၅ ဆေးပေးချိန် ရှာတွင် ရှိရှိ ကျန်းမာရေး ကုသမှု အဆင် ပြေစေရန်	၅ ဆေးပေးချိန် ရှာတွင် ရှိရှိ ကျန်းမာရေး အချိန် မှီကုသ ခြင်း ရန်
၆ စာသင်ကျောင်း ရှာတွင် ရှိရှိ ကျောင်း အား များ မိမိတို့ ကျေး ရှာတွင် စာသင်ကြား ခြင်း ရန်	၆ ကျောင်း အား များ လွယ် လွယ်ကူကူ စာသင် ကြား ခြင်း စေရန်
၇ စာပေပညာဆိုင်ရာ စာပေ ပစ္စည်း များ လိုအပ်စေရန်	၇ စာပေပညာဆိုင်ရာ စာပေ ပစ္စည်း များ ရရှိရန် အား လာရ စေရန်

ဇ: လူထုစိတ်ကိန်း၏ လာမည့် (၅) နှစ်အတွက် အကျိုးစိတ်သော ဦးစားပေး ဖွံ့ဖြိုးတိုးတက်မှု လုပ်ငန်း အစီအစဉ်များအား တင်ပြပါ။

အမည်	ကျေးရွာအတွက် ဦးစားပေး ဖွံ့ဖြိုးတိုးတက်မှု လုပ်ငန်းစဉ်များ	အဆိုပြုသူ (အမျိုးသားများ/ အမျိုးသမီးများ/ အမျိုးသား + အမျိုးသမီး)	ခန့်မှန်းကုန်ကျ စရိတ်	အကျိုးစိတ်စွမ်းရည်ဆိုင်ရာ ခန့်မှန်းခြေ အရေအတွက်
၀	နက်ပြောင်းမှု နေ့စဉ် ဖြစ်ပွားရခြင်း	အမျိုးသား + အမျိုးသမီး	၃၂၃၃၁၆၀၀	၆၅၁
၂	ရေစင်၊ ရေပိုက် စွန့်ပစ်ခြင်း	အမျိုးသား + အမျိုးသမီး	၆၂၀၀၀၀၀၀	၆၅၁
၃	မယ်စင်စီဆိုင်ရာ ဆွေးနွေးသော လမ်း	အမျိုးသား + အမျိုးသမီး	၇၀၀၀၀၀၀	၆၅၁
၄	စာပြင်ပုံစံ တိုက်ဆောက်လုပ်ခြင်း	အမျိုးသား + အမျိုးသမီး	၆၅၀၀၀၀၀	၆၅၁
၅	ဆေးပေး ချိန် တည်ဆောက်ခြင်း	အမျိုးသား + အမျိုးသမီး	၆၅၀၀၀၀၀	၆၅၁
၆	စာသင်ကျောင်း တည်ဆောက်ခြင်း	အမျိုးသား + အမျိုးသမီး	၁၆၀၀၀၀၀၀	၆၅၁
၇	လူထုစိတ်ကိန်းတိုက် ချိန်	အမျိုးသား + အမျိုးသမီး	၆၅၀၀၀၀၀	၆၅၁



ဃ၊ လူထုစီမံကိန်း၏ လာမည့် (၄) နှစ်အတွက် အကျုံးမဝင်သော ဦးစားပေး ဖွံ့ဖြိုးတိုးတက်မှု လုပ်ငန်း အစီအစဉ်များအားဖော်ပြပါ။

အဆင့်	ကျေးရွာအတွက် ဦးစားပေး ဖွံ့ဖြိုး တိုးတက်မှု လုပ်ငန်းစဉ်များ	အဆိုပြုသူ (အမျိုးသားများ/ အမျိုးသမီးများ/အမျိုးသား+ အမျိုးသမီး)	အခန်းကဏ္ဍ
၁	လယ်ယာသုံးစက်ပစ္စည်းများ	ဒါမျိုးသာ	
၂	စက် ချုပ်သင်တန်း	ဒါမျိုးသမီး	
၃			
၄			
၅			
၆			

ခေါင်းဆောင်၊ ကျေးရွာစီမံကိန်းအထောက်အကူပြုကော်မတီမှ အတည်ပြုသည်။

အမည် ဦးကျော်စင်စော လက်မှတ်  နေ့စွဲ ၅.၁၂.၂၀၁၇



တတိယနှစ်စက်ဝန်း

ပုံစံ - ၈-၃ ကျေးရွာဖွံ့ဖြိုးရေး ဦးစားပေးအစီအစဉ် (Form PC 3)

လမ်းညွှန်ချက်၊ အဆင့်(၃)ကျေးရွာဖွံ့ဖြိုးရေးမှန်းချက်အစည်းအဝေးပြီးဆုံးသောအခါ ကျေးရွာစီမံကိန်း အထောက်အကူပြု ကော်မတီသည် လူထုစည်းရုံးရေးမှူးအကူအညီဖြင့် ဤပုံစံကိုပြည့်စုံအောင် ဖြည့်သွင်းရမည်။			
လူထုစည်းရုံးရေးမှူး/ဝန်ထမ်း အမည် ဒေါ်အိတာဇွေ			
နေ့စွဲ ၅၁-၁၀-၂၀၁၈	စက်ဝန်းအား အမှတ်ခြစ်ပါ (✓) <input type="checkbox"/> စက်ဝန်း(၁) <input type="checkbox"/> စက်ဝန်း(၂) <input type="checkbox"/> စက်ဝန်း(၃) <input type="checkbox"/> စက်ဝန်း(၄)		
ပြည်နယ်/တိုင်း ဗဟိုလေ့	မြို့နယ် ချောက်ဘွယ်	ကျေးရွာအုပ်စု ဆန်းပင်	ကျေးရွာ နတ်ဖြောင့်

က။ အခက်အခဲအတားအဆီးများအားဆွေးနွေးခြင်း - ယခုလက်ရှိအခြေအနေတွင်ကျေးရွာဖွံ့ဖြိုးတိုးတက်ရေးအတွက် အဓိကအခက်အခဲအတားအဆီးများသည် မည်သည်များဖြစ်ပါသနည်း။ (အမျိုးသား/သမီး အနည်းဆုံးအခက်အခဲ ၅ ခုစီဖော်ပြပါ)

အုပ်စုဖွဲ့ဆွေးနွေးမှုများမှ တင်ပြသောအခက်အခဲအတားအဆီးများ	
ဆောက်သုံးရေချို၊ လုံလောက်စွာ မရရှိဘဲ ခက်ခဲခြင်း	<input type="checkbox"/> ကျား <input type="checkbox"/> မ <input type="checkbox"/> ကျား+ မ
စာပေ၊ လမ်းညွှန် နှင့် ရာဇဝင်ဆိုင်ရာ အကြောင်းအရာများ ပညာရေးများ ဆရာတို့များ ပညာပေးခြင်း	<input type="checkbox"/> ကျား <input type="checkbox"/> မ <input type="checkbox"/> ကျား+ မ
မိုးရာသီ ရွာတွင်းလမ်း များ မကောင်းဘဲ ဘေးအန္တရာယ်များ လာရောက်ခက်ခဲခြင်း	<input type="checkbox"/> ကျား <input type="checkbox"/> မ <input type="checkbox"/> ကျား+ မ
လျှပ်စစ်ဖို့ မရှိဘဲ ရွာလုပ် စက်ယာဇာနည်၊ ရေအား အားအင်များ အားလုံး ရရှိခက်ခဲခြင်း	<input type="checkbox"/> ကျား <input type="checkbox"/> မ <input type="checkbox"/> ကျား+ မ
ခိုက်ပျက်သီးနှံ ကောင်းများ ရရှိရန် ခက်ခဲခြင်း	<input type="checkbox"/> ကျား <input type="checkbox"/> မ <input type="checkbox"/> ကျား+ မ
(Blank)	<input type="checkbox"/> ကျား <input type="checkbox"/> မ <input type="checkbox"/> ကျား+ မ
(Blank)	<input type="checkbox"/> ကျား <input type="checkbox"/> မ <input type="checkbox"/> ကျား+ မ
(Blank)	<input type="checkbox"/> ကျား <input type="checkbox"/> မ <input type="checkbox"/> ကျား+ မ
(Blank)	<input type="checkbox"/> ကျား <input type="checkbox"/> မ <input type="checkbox"/> ကျား+ မ
(Blank)	<input type="checkbox"/> ကျား <input type="checkbox"/> မ <input type="checkbox"/> ကျား+ မ



ခ။ မျှော်မှန်းခြင်း- နောင်လာမည့် (၅)နှစ် အတွင်း ကျေးရွာဖွံ့ဖြိုးရေး မျှော်မှန်းလျာထားချက်များအား တင်ပြပါ။

အုပ်စုဖွဲ့ဆွေးနွေးမှုများမှ တင်ပြသော အခက်အခဲအတားအဆီးများ	
အိမ်ထောင်စု တိုင်း အတွက် လောကီသုံး စေ့ချို လုံလောက်စွာ ရရှိလာစေရန်	<input type="checkbox"/> ကျား <input type="checkbox"/> မ <input type="checkbox"/> ကျား+မ
ရွာသူ/ရွာသားများ အသိပညာ ဗဟုသုတ များ တိုးပွားလာစေရန်	<input type="checkbox"/> ကျား <input type="checkbox"/> မ <input type="checkbox"/> ကျား+မ
ရွာတွင်းလမ်းများ အချိန်မရွေး၊ ရာသီမရွေး သွားလာစေ ပို့မို့ကောင် မျက်လာစေရန်	<input type="checkbox"/> ကျား <input type="checkbox"/> မ <input type="checkbox"/> ကျား+မ
တစ်ရွာလုံး လျှပ်စစ်ဓာတ် ရရှိရန်နှင့် ညအခါ လုံခြုံစိတ်ချစွာ သွားလာနိုင်စေရန်	<input type="checkbox"/> ကျား <input type="checkbox"/> မ <input type="checkbox"/> ကျား+မ
ခိုက်ပျိုး၊ ဓား သိန်ကောင်များ ရရှိပြီး သိန် အတွက်ပြုပြင် တိုးတက်လာစေရန်	<input type="checkbox"/> ကျား <input type="checkbox"/> မ <input type="checkbox"/> ကျား+မ
	<input type="checkbox"/> ကျား <input type="checkbox"/> မ <input type="checkbox"/> ကျား+မ
	<input type="checkbox"/> ကျား <input type="checkbox"/> မ <input type="checkbox"/> ကျား+မ
	<input type="checkbox"/> ကျား <input type="checkbox"/> မ <input type="checkbox"/> ကျား+မ
	<input type="checkbox"/> ကျား <input type="checkbox"/> မ <input type="checkbox"/> ကျား+မ
	<input type="checkbox"/> ကျား <input type="checkbox"/> မ <input type="checkbox"/> ကျား+မ



ဂ။ လူထုစီမံကိန်း၏ လာမည့် (၄) နှစ်အတွက် အကျုံးမဝင်သော ဦးစားပေး ဖွံ့ဖြိုးတိုးတက်မှု လုပ်ငန်း အစီအစဉ်များအားဖော်ပြပါ။

ဦးစားပေးအဆင့်	ကျေးရွာအတွက် ဦးစားပေး ဖွံ့ဖြိုးတိုးတက်မှု လုပ်ငန်းစဉ်များ	အဆိုပြုသူ (အမျိုးသားများ/ အမျိုးသမီးများ/ အမျိုးသား + အမျိုးသမီး)	အခန်းကဏ္ဍ	ဦးစားပေးအဆင့် သတ်မှတ်ချက်	ခန့်မှန်းကုန်ကျစရိတ်	အကျိုးခံစားခွင့်ရှိသူ ခန့်မှန်းခြေအရေအတွက်		
						ကျား	မ	ပေါင်း
၁	ကျေးရွာ၊ ရေပိုက်သွယ်တန်း ခြင်း	ကျား + မ	ကျေးရွာ	၁	၂၅၀၀၀၀၀	၂၅၀	၂၅၀	၅၀၀
၂	လျှပ်စစ်ဖိတ်တိုးချဲ့သွယ်တန်းခြင်း (ယာအိတ်က)	ကျား + မ	မီးလင်းချ	၂	၂၀၀၀၀၀၀	၂၅၀	၂၅၀	၅၀၀
၃	စာကြည့်တိုက်တည်ဆောက်ခြင်း	ကျား + မ	အခြား	၃	၂၀၀၀၀၀၀	၂၅၀	၂၅၀	၅၀၀
၄	ရွာတွင်းလမ်းများဖြင့် ခြင်း (ကျေးရွာပတ်ဝန်းကျင်)	ကျား + မ	လမ်းဖောက်	၄	၂၅၀၀၀၀၀	၂၅၀	၂၅၀	၅၀၀
၅								

ဃ။ လူထုစီမံကိန်း၏ လာမည့် (၄) နှစ်အတွက် အကျုံးမဝင်သော ဦးစားပေး ဖွံ့ဖြိုးတိုးတက်မှု လုပ်ငန်း အစီအစဉ်များအားဖော်ပြပါ။

အဆင့်	ကျေးရွာအတွက် ဦးစားပေး ဖွံ့ဖြိုးတိုးတက်မှု လုပ်ငန်းစဉ်များ	အဆိုပြုသူ (အမျိုးသားများ/ အမျိုးသမီးများ/ အမျိုးသား + အမျိုးသမီး)	အခန်းကဏ္ဍ
၁	မျိုးကောင်မျိုးသန့်ရှင်းမှု	ကျား	ခိုက်ပျိုးချ
၂			
၃			
၄			
၅			

ခေါင်းဆောင်၊ ကျေးရွာစီမံကိန်းအထောက်အကူပြုကော်မတီမှအတည်ပြုသည်။

အမည် ----- ဦးခင်စင်စင် ----- လက်မှတ် -----  ----- နေ့စွဲ ----- ၁၁.၁၀.၂၀၁၈ -----



စတုတ္ထနှစ် စက်ဝန်း

ပုံစံ - ၀-၃ ကျေးရွာခွဲ/မြို့ကျေး ဦးစားပေးအစီအစဉ် (Form PC 3)

လမ်းညွှန်ချက်၊ အဆင့်(၃)ကျေးရွာမျှော်မှန်းချက်အစည်းအဝေးပြီးဆုံးသောအခါ ကျေးရွာစီမံကိန်း အထောက်အကူပြု ကော်မတီသည် လူထုစည်းရုံးရေးမှူးအကူအညီဖြင့် ဤပုံစံကိုပြည့်စုံအောင် ဖြည့်သွင်းရမည်။

လူထုစည်းရုံးရေးမှူး/ဝန်ထမ်း အမည်		ဒေါ်သီတာဓမ္မာ	
နေ့စွဲ	5.11.2019	<input type="checkbox"/> ကံဝန်းအား အမှတ်ခြစ်ပါ (✓) <input type="checkbox"/> စက်ဝန်း(၁) <input type="checkbox"/> စက်ဝန်း(၂) <input type="checkbox"/> စက်ဝန်း(၃) <input type="checkbox"/> စက်ဝန်း(၄)	
ပြည်နယ်/တိုင်း	မန္တလေး	မြို့နယ်	ပြောဘွယ်
ကျေးရွာအုပ်စု	စုန်းပင်	ကျေးရွာ	နတ်မြောင်း

က။ အခက်အခဲအတားအဆီးများအားဆွေးနွေးခြင်း - ယခုလက်ရှိအခြေအနေတွင်ဤကျေးရွာခွဲ/မြို့ကျေးတိုးတက်ရေးအတွက် အဓိကအခက်အခဲအတားအဆီးများသည် မည်သည့်များဖြစ်ပါသနည်း။ (အမျိုးသား/သမီး အားညှိဆုံအခက်အခဲ ၅ ခုဖော်ပြပါ)

အုပ်စုခွဲဆွေးနွေးမှုများမှ ငါင်မြင်သောအခက်အခဲအတားအဆီးများ	
လျှပ်စစ်ဓါတ် များ တစ်ရွာလုံး ယုံလောက်စွာ မရရှိ ထားကြောင်း အခက်အခဲ ဖြစ်ခြင်း	<input type="checkbox"/> ကျား <input type="checkbox"/> မု <input type="checkbox"/> ကျား+ မ
ကျေးရွာ စာကြည့်တိုက် မကောင်း ဖြစ်ကြောင်း အချုပ်များ၊ စာရေးလားသူများ ခက်ခဲခြင်း	<input type="checkbox"/> ကျား <input type="checkbox"/> မု <input type="checkbox"/> ကျား+ မ
ရွာတွင်း လမ်းသွယ် များ မကောင်း ဖြစ်ကြောင်း သွားလာရာတွင် အခက်အခဲဖြစ်ခြင်း	<input type="checkbox"/> ကျား <input type="checkbox"/> မု <input type="checkbox"/> ကျား+ မ
ကျေးရွာ ယာယီ ဘေးအန္တရာယ် မရှိစေရေးအတွက် အစီအစဉ်များ ရှေ့ပြင် ဖွဲ့စည်းခြင်း	<input type="checkbox"/> ကျား <input type="checkbox"/> မု <input type="checkbox"/> ကျား+ မ
သီးနှံများ စိုက်ပျိုးရာတွင် မျိုးကောင်းမျိုးသန့် မရှိစေရေး အတွက် ခက်ခဲခြင်း	<input type="checkbox"/> ကျား <input type="checkbox"/> မု <input type="checkbox"/> ကျား+ မ
စိုက်ပျိုးရေး အတွက် နည်းပညာ ရရှိရန်အခက် ခဲခြင်း	<input checked="" type="checkbox"/> ကျား <input type="checkbox"/> မု <input type="checkbox"/> ကျား+ မ
	<input type="checkbox"/> ကျား <input type="checkbox"/> မု <input type="checkbox"/> ကျား+ မ
	<input type="checkbox"/> ကျား <input type="checkbox"/> မု <input type="checkbox"/> ကျား+ မ
	<input type="checkbox"/> ကျား <input type="checkbox"/> မု <input type="checkbox"/> ကျား+ မ
	<input type="checkbox"/> ကျား <input type="checkbox"/> မု <input type="checkbox"/> ကျား+ မ



က။ လူတစ်ပုံကိန်း၏ လာမည့် (၄)နှစ်အတွက် အကျိုးငှါးသော ဦးစားပေး ဖွံ့ဖြိုးတိုးတက်မှု လုပ်ငန်း အစီအစဉ်များအားဖော်ပြပါ။

ဦးစားပေးအဆင့်	ကျေးရွာအတွက် ဦးစားပေး ဖွံ့ဖြိုးတိုးတက်မှု လုပ်ငန်းစဉ်များ	အဆိုပြုသူ (အမျိုးသားများ/ အမျိုးသမီးများ/ အမျိုးသား+ အမျိုးသမီး)	အခန်းကဏ္ဍ	ဦးစားပေးအဆင့် (သတ်မှတ်ချက်)	ခန့်မှန်းကုန်ကျစရိတ်	အကျိုးပေးစွမ်းရည်ရှိသူ နှင့် မှန်းခြေအရေအတွက်		
						ကျား	မ	ပေါင်း
၁	လျှပ်စစ်မီးတိုက်၊ ချွေ့ထွပ်တန်းခြင်း (အင်ဂျင်)	ကျား + မ	စာကြည့်တိုက်	၁				
၂	စာကြည့်တိုက်ဖြန့်ဖြူးပေးခြင်း	။	။	၂				
၃	ရွာတွင်း လမ်းထွပ်များဖြန့်ဖြူးခြင်း	။	၃	၃				
၄	အညစ်အကြေးရေစိုက်ပျိုးရေးစနစ်	။	၄	၄				
၅								

ဃ။ လူတစ်ပုံကိန်း၏ လာမည့် (၄) နှစ်အတွက် အကျိုးပေးသော ဦးစားပေး ဖွံ့ဖြိုးတိုးတက်မှု လုပ်ငန်း အစီအစဉ်များအားဖော်ပြပါ။

အဆင့်	ကျေးရွာအတွက် ဦးစားပေး ဖွံ့ဖြိုးတိုးတက်မှု လုပ်ငန်းစဉ်များ	အဆိုပြုသူ (အမျိုးသားများ/ အမျိုးသမီးများ/ အမျိုးသား+ အမျိုးသမီး)	အခန်းကဏ္ဍ
၁	အိမ်ခြံမြေကျေးဇူးတင်ပေးခြင်း	ကျား + မ	ကျေးလက်စိုက်ပျိုးရေး
၂	စိုက်ပျိုးရေးနည်းပညာ	ကျား	။
၃			
၄			
၅			

ခေါင်းဆောင်၊ ကျေးရွာစီမံကိန်းအထောက်အကူပြုကော်မတီမှအတည်ပြုသည်။

အမည် ဦးစောစောအောင် လက်မှတ် [Signature] နေ့စွဲ 5.11.2019



၁။ မျှော်မှန်းခြင်း- နောင်လာမည့် (၅) နှစ် အတွင်း ကျေ ရွေးဖွဲ့ပြီးရေး မျှော်မှန်းလျာထားချက်၊ နားအား တင်ပြပါ။

အုပ်စုဖွဲ့ရေးမှူးများမှ ဘင်ပြုသောအခက်အခဲအတားအဆီးများ	
ဓာတ်ရွာလုံး ဖီးလင်းဖြိုး အခက်အခဲ ဖြစ် ခဲ့ခြင်း၊ လာနိုင်စေရန်	<input type="checkbox"/> ကျား <input type="checkbox"/> မ <input type="checkbox"/> ကျား+ မ
စာကြည့်တိုက် တုန့်ဆောက်ဖြိုး စာအုပ်များ၊ စာလေ့လာသူ များ အခက် အခဲ ဖြစ်ဖြစ်လာစေရန်	<input type="checkbox"/> ကျား <input type="checkbox"/> မ <input type="checkbox"/> ကျား+ မ
ကျေးရွာသွင်း လမ်းသွယ်များ အား လုံး ဖြစ် ဖြိုး သွားလာရေးများ အဆင်ပြေ လာစေရန်	<input type="checkbox"/> ကျား <input type="checkbox"/> မ <input type="checkbox"/> ကျား+ မ
လမ်းတေးရေ ခြောက်ခြင်းဖြိုး လမ်းများ၊ ခရီးစဉ်များ၊ အဆင်ပြေစေရန်	<input type="checkbox"/> ကျား <input type="checkbox"/> မ <input type="checkbox"/> ကျား+ မ
စိုက်ပျိုးသီးနှံမျိုးကောင်း မျိုးစေ့များရရှိ ဖြိုး အထွက်နှုန်း များ ဖိုးစက်လာစေရန်	<input type="checkbox"/> ကျား <input type="checkbox"/> မ <input type="checkbox"/> ကျား+ မ
စိုက်ပျိုး နည်း ယဉ်း များ ရရှိ ဖြိုး လယ်ယာ အထွက်နှုန်း စိုက်ပျိုး နည်း ကောင်း လာရန်	<input checked="" type="checkbox"/> ကျား <input type="checkbox"/> မ <input type="checkbox"/> ကျား+ မ
	<input type="checkbox"/> ကျား <input type="checkbox"/> မ <input type="checkbox"/> ကျား+ မ
	<input type="checkbox"/> ကျား <input type="checkbox"/> မ <input type="checkbox"/> ကျား+ မ
	<input type="checkbox"/> ကျား <input type="checkbox"/> မ <input type="checkbox"/> ကျား+ မ
	<input type="checkbox"/> ကျား <input type="checkbox"/> မ <input type="checkbox"/> ကျား+ မ



၁၁။ အစည်းအဝေး မှတ်တမ်းများ



ကျေးရွာအစည်းအဝေးမှတ်တမ်း

အစည်းအဝေးပြုလုပ်သည့်နေရာ ။ ။ စုန်းကြီးကျောင်း
 ကျေးရွာ ။ ။ နတ်ခြောင်
 ကျေးရွာအုပ်စု ။ ။ ဒဂုန်းပင်
 အချိန် ။ ။ ၇း ၃၀ မိနစ်
 အစည်းအဝေးအမည် ။ ။ ပထမအကြိမ်အစည်း အဝေး

တက်ရောက်သူဦးရေ ကျား (၂၅)၊ မ (၂၃) စုစုပေါင်း (၄၈)

အစည်းအဝေးတွင်ဆွေးနွေးသည့်အကြောင်းအရာ။

- ၁။ စုန်းကြီးကျေးရွာများ၌ မိတ်ဆက်ခြင်း.....
- ၂။ ကျေးရွာရွာခွဲခွဲခြားခြား၌ အဖွဲ့အစည်း စာတမ်း ပြောကြားခြင်း.....
- ၃။ နည်းလမ်းချက်အား ရှင်းလင်း ပြောကြားခြင်း.....
- ၄။ နေထိုင်မှုပြုစီမံကိန်း မိတ်ဆက်အား ရှင်းလင်းခြင်း.....
- ၅။ နေထိုင်မှုပြုစီမံကိန်း စက်ဝန်း အား ရှင်းလင်းခြင်း.....
- ၆။ အဓိက တာဝန်ရှိသူများ အခန်းကဏ္ဍအား ရှင်းလင်းခြင်း.....
- ၇။ PRA ဂျပန်ဆိုင်ရာ ချက်များ ပြုလုပ်ခြင်း.....
- ၈။
- ၉။
- ၁၀။



ဆေးနွေးချက်များ (ပြောသူနှင့်အကြောင်းအရာကိုတွဲမှတ်တမ်းတင်ရန်)

ဦးစွာ ဈေးကွက် စွမ်းဆောင်ရည်များ မှ အဖွဲ့မှာ ကော၊ ပြောကြား
 ပေးပါသည်။ ဆက်လက်၍ လက်ထောက် နည်းဗျာများ နှင့် လူထုဆွေးနွေးချက်
 များတို့မှ မိတ်ဆက်ကော၊ ပြောကြားကာ အစုတို့ အဝေ၊ ဟို စတင်ပြုလုပ်
 ခဲ့ပါသည်။ ထို့နောက် လူထုဖော်ပြချက်များကို မိတ်ဆက်တွင် ပါဝင်သော
 အချက် (၁၅) ချက် နှင့် တွေ့ ဈေးကွက် စွမ်းဆောင်ရည် ရှိ မှာ တို့ကိုလည်း
 ဤကဏ္ဍ ပြောကြားပေးပါသည်။ ဆက်လက်၍ လူထုဆွေးနွေးချက် မှာ စီမံကိန်း
 စက်တို၊ ဗီ အပိုင်း (၆) ပိုင်း နှင့် အဆင့် (၁၄) ဆင့် ကို စွမ်းဆောင်ရည်
 ဈေးကွက် လိုအပ် (၆) ချက် တို့ကား စက်တို၊ စာတည်း၊ တွင် စာတည်း ယွမ်းစောဦး
 ရမည်ဖြစ်ကြောင်း ကိုလည်း ဈေးကွက်လူထုဆွေးနွေးချက် စွမ်းဆောင်ရည် ပေး
 ပါသည်။ ဆက်လက်၍ အဓိက တာဝန်ရှိသူ များ အဆိုကြားအား စွမ်းဆောင်ရည်
 တွင် ဈေးကွက်လူထုဆွေးနွေးချက် အဓိကပါဝင်ပါကြောင်း ဖြေကြား စွမ်း
 ဆောင်ရည် ပေးပါသည်။ ဆက်လက်၍ ဈေးကွက်လူထု နားလည် ပူးပေါင်းပါဝင် စော
 လူမှုဆိုင်ရာ ဆိုင်ရာ PRA များကို ဈေးကွက်လူထုများ နှင့် အတူတကွ
 ဆွေးနွေး ရေးသား ဖော်ထုတ်ခဲ့ပါသည်။ ထို့နောက် ဆိုင်ရာဆိုင်ရာများ၊ အား
 အနှစ်ချုပ်ပြောကြားကာ အစုတို့ အဝေ၊ ဟို ရပါက၊ ခဲ့ပါသည်။



ဆုံးဖြတ်ချက်များ

၁။ - ကျေးရွာအုပ်စု ရုံးပိတ်ရက်များ သိရှိစေသည်။

- ဂျပန်အဖွဲ့၏ စစ်ဆေးမှု PRA ကို ကျ.သာ။

၂။ - ကော်စတင်စေသည်။

၃။

၄။

၅။

မှတ်တမ်းတင်သူ *[Signature]*
အဖွဲ့ဝင် ဒေါ်အိဝိတလှ
ရာထူး ဂျပန်အဖွဲ့၏ ဝန်ထမ်း
ရက်စွဲ ၈.၁၁.၂၀၁၇

ဆောင်ရွက်သူ *[Signature]*
အဖွဲ့ဝင် ဒေါ်အိဝိတလှ
ရာထူး ဒေါ်အိဝိတလှ
ရက်စွဲ ၈.၁၁.၂၀၁၇



ကျေးရွာအစည်းအဝေးမှတ်တမ်း

အစည်းအဝေးပြုလုပ်သည့်နေရာ ။ ။ ဘုန်းကြီးကျောင်း
 ကျေးရွာ ။ ။ နတ်မြောင်
 ကျေးရွာအုပ်စု ။ ။ ဘုန်းပင်
 အချိန် ။ ။ ၁၂:၀၀ နာရီ
 အစည်းအဝေးအမည် ။ ။ ဒုတိယအကြိမ် အစည်းအဝေး

တက်ရောက်သူဦးရေ ကျား (၄၅)၊ မ (၄၃) စုစုပေါင်း (၈၈)

အစည်းအဝေးတွင်ဆွေးနွေးသည့်အကြောင်းအရာ။

- ၁။ PRA လုပ်ဆောင်ချက်များ ပြန်လည် ပြောကြားခြင်း.....
- ၂။ အခက်အခဲများ၊ မျှော်မှန်းချက်များ စစ်ဆေးဆွေးနွေးခြင်း.....
- ၃။ ကျေးရွာဖွံ့ဖြိုးရေးအစီအစဉ် ရေးဆွဲခြင်း.....
- ၄။ ကျေးရွာစီမံခန့်ခွဲမှုအဖွဲ့ ဖွဲ့စည်းခြင်း.....
- ၅။ အစည်းအဝေး ဖိတ်သိမ်းခြင်း.....
- ၆။
- ၇။
- ၈။
- ၉။
- ၁၀။



ဆွေးနွေးချက်များ (ပြောသည့်အကြောင်းအရာကိုတွဲနှုတ်တမ်းတင်ရန်)

ယထာဏ်ဇာတ်အစားတွင် ဖြစ်ပေါ်ခဲ့သော PRA ဂုဏ်ထူးဆောင်များ
 များ ဖြစ်သည်။ အခြား ဖြစ်ကြား ကာ အစည်းအဝေးကို စတင်ခဲ့ပါသည်။
 ဆက်လက်၍ ကျေးဇူးတင် အစီအစဉ်များကို ပြောဆို ဆွေးနွေး ကာ
 ချွတ်ဖြတ်ချက်များကို အမျိုးသား၊ အမျိုးသမီးများကို ခွဲကာ
 ဆွေးနွေးသော စေ့စပ်ပါသည်။ ထို့နောက် ကျေးဇူးတင် အမျိုးသမီး
 စုသော လုပ်ငန်းခွဲရရှိအောင် ဖြစ်ကြား လေးကာ ကျေးဇူးတင် ဖွဲ့ဖွဲ့
 တက်ရောက် အတွက် အစီအစဉ် စေ့စပ်ပါသည်။ ထို့နောက် တွင် ကျေး
 ဇူးတင် လုပ်ငန်းခွဲ အကောင်အထည် ဖော်ရာတွင် အမျိုးသမီး လုပ်ငန်း
 အောင်မြင်စေရေး အားပေး အောင်ကြည်ကြီးကြပ်စား နိုင်သော ကော်မတီအဖွဲ့
 ကို ရရှိစေရန် ဖြစ်ကြား ကာ ကျေးဇူးတင် စီမံခန့်ခွဲမှု အဖွဲ့အား
 ဖွဲ့စည်း လေးစားပါသည်။ ဆက်လက်၍ ဂုဏ်ထူးဆောင်များ၊ ကျေးဇူး
 အစည်းအဝေး ဝင်ရောက် ချွတ်ဖြတ် ချွတ်ဖြတ် ချွတ်ဖြတ် အထိ အစွမ်း
 ဖြစ်သည် ဖြစ်ကြား ကာ အစည်းအဝေးကို ဖိတ်ခေါ်ခဲ့ပါသည်။



ဆုံးဖြတ်ချက်များ

၁။ အခက်အခဲ၊ လျှော့ချနိုင်ချက်များ၊ အား၊ ကျပ်တည်း နှင့် ခံနိုင်ရည်

..... သတင်း

၂။ ကျေးဇူး ဖွဲ့ ဖြို၊ လှို၊ တက်စား၊ အင်အား၊ စားနပ်ရိက္ခာ၊ စားနပ်ရိက္ခာ

..... လျှော့ချနိုင်ခြင်း (အင်ဂျင်နီယာများ) ကို လျှော့ချနိုင်

၃။ ရန်၊ ဆုံးဖြတ်ချက် သတင်း

..... ကျေးဇူး စီမံခန့်ခွဲမှု၊ အဖွဲ့၊ ဖွဲ့စည်း နှင့် ခံနိုင်ရည်

၄။

.....

၅။

.....

မှတ်တမ်းတင်သူ *May**
အမည် ဒေါ်သီတာစု
ရာထူး ရှေ့ဆောင်၊ ရုံးအဖွဲ့
ရက်စွဲ ၅. ၁၁. ၂၀၁၉

အတည်ပြုသူ *JK*
အမည် ဒေါ်ပပနီ
ရာထူး ဒါရိုက်တာဥက္ကဋ္ဌ
ရက်စွဲ ၅. ၁၁. ၂၀၁၉



၁၂။ ကဏ္ဍအလိုက် အခက်အခဲမှတ်တမ်း

ကဏ္ဍအလိုက် ဦးစားပေးလုပ်ငန်းချုပ်စာရင်း

ကဏ္ဍ	ဦးစားပေးအဆင့်	လုပ်ငန်းအမျိုးအစား	အဆိုပြုသူ(အမှန်ခြစ်ရန်)			ခုနှစ်	ထောက်ပံ့မည့်အဖွဲ့အစည်း(သို့)ဌာန	မှတ်ချက်
			ကျား	မ	ကျား+မ			
အခြေခံအထောက်အပံ့ကဏ္ဍ (လမ်း/တံတား/ရေရရှိရေး/မီးလင်းရေး)	၀	ဖွဲ့စည်းဖွဲ့စည်းခြင်း(မန္တလေး)			၂	၂၀၁၇	မူရင်းအဖွဲ့အစည်း	
	၂	စာကြည့်တိုက်တည်ဆောက်			၂	၂၀၁၇	မူရင်းအဖွဲ့အစည်း	
	၃	ရွာတွင်းလမ်းပြုပြင်ခြင်း			၂	၂၀၁၇	မူရင်းအဖွဲ့အစည်း	
	၄	ဘုတ်အဖွဲ့အဖွဲ့ပြုပြင်ခြင်း			၂	၂၀၁၇	မူရင်းအဖွဲ့အစည်း	
	၅							
လူမှုစီးပွားကဏ္ဍ (ပညာရေး/ ကျန်းမာရေး နှင့် ဆိုင်ရာအထောက်အပံ့များနှင့် အခြားလိုအပ်ချက်များ)	၀							
	၂							
	၃							
	၄							
	၅							
သက်တောင့်တော်ရာကဏ္ဍ (ရိတ်ချိတ်/ ဝတ်စုံ/ အထောက်အပံ့များ နှင့် အခြား လိုအပ်ချက်များ)	၀							
	၂							
	၃							
	၄							
	၅							
သဘာဝဘေးအန္တရာယ် လျော့ပါးရေး ကဏ္ဍ	၀							
	၂							
	၃							
	၄							
	၅							
အခြားကဏ္ဍ (ငွေနှင့်ဆိုင်ရာများသို့ လွှဲပြောင်းနိုင်ခြင်း နှင့် အကောင်အထည်ဖော်ဆောင်ရွက်ပေးနိုင်ခြင်းမရှိသော လုပ်ငန်းများ)	၀	အိမ်ထောင်ရေးအဖွဲ့အစည်း			၂	၂၀၁၇	ကျေးလက်ဦးစီး	
	၂	အိမ်ထောင်ရေးအဖွဲ့အစည်း		၂		၂၀၁၇	ကျေးလက်ဦးစီး	
	၃							
	၄							
	၅							