

ပြည်ထောင်စုသမ္မတမြန်မာနိုင်ငံတော်အစိုးရ
စိုက်ပျိုးရေး၊ မွေးမြူရေးနှင့်ဆည်မြောင်းဝန်ကြီးဌာန
ကျေးလက်ဒေသဖွံ့ဖြိုးတိုးတက်ရေးဦးစီးဌာန
လွိုင်ကော်-ရှားတောမြို့နယ်



လူထုဗဟိုပြုစီမံကိန်း

National Community Driven Development Project



ကျေးရွာဖွံ့ဖြိုးရေးအစီအစဉ် (၂၀၁၇-၂၀၁၈)

Village Development Plan(VDP)

လွိုင်ကော်မြို့နယ်၊ အလယ်ပိုင်းကျေးရွာအုပ်စု၊ မြောက်ရွာကျေးရွာ

မာတိကာ

| အကြောင်းအရာ | စာမျက်နှာ |
|---|-----------|
| ၁။ မြို့နယ်ပြင်မြေပုံ | ၃ |
| ၂။ အုပ်စုမြေပုံ | ၄ |
| ၃။ အုပ်စုတွင်ပါဝင်သောကျေးရွာများစာရင်း | ၅ |
| ၄။ ကျေးရွာသမိုင်းကြောင်း(ကျေးရွာအခြေခံအချက်အလက်များ) | ၆ |
| ၅။ လူထုပူးပေါင်းပါဝင်သော လူမှုဆန်းစစ်ခြင်းနှင့်အကဲဖြတ်ခြင်းလုပ်ငန်းစဉ် (PSA/PRA) အကျဉ်းချုပ်ဇယား | ၈ |
| ၆။ လူမှုရေး နှင့် အရင်းအမြစ်ပြင်မြေပုံ | ၉ |
| ၇။ လူမှုရေး နှင့် အရင်းအမြစ်ပြင်မြေပုံသုံးသပ်ချက် | ၁၀ |
| ၈။ ဥစ္စာနေကြွယ်ဝမှုအဆင့် သတ်မှတ်ချက်ပြပုံ | ၁၁ |
| ၉။ ဥစ္စာနေကြွယ်ဝမှုအဆင့်သတ်မှတ်ချက်ဇယားသုံးသပ်ချက် | ၁၂ |
| ၁၀။ ရာသီခွင်ပြဇယား | ၁၃ |
| ၁၁။ ရာသီခွင်ပြဇယားသုံးသပ်ချက် | ၁၄ |
| ၁၂။ အရင်းအမြစ် အသုံးပြုမှုနှင့်ထိန်းချုပ်မှု | ၁၅ |
| ၁၃။ အရင်းအမြစ် အသုံးပြုမှုနှင့်ထိန်းချုပ်မှု သုံးသပ်ချက် | ၁၆ |
| ၁၄။ ပင့်ကူအိမ်ပြပုံ (ကျား၊မ) | ၁၇ |
| ၁၅။ ပင့်ကူအိမ်သုံးသပ်ချက် (ကျား၊မ) | ၁၈ |
| ၁၆။ အဖွဲ့အစည်းချိတ်ဆက်မှုပြပုံ | ၁၉ |
| ၁၇။ အဖွဲ့အစည်းချိတ်ဆက်မှုပြပုံသုံးသပ်ချက် | ၂၀ |
| ၁၈။ ကော်မတီဝင်များစာရင်း | ၂၁ |
| ၁၉။ ကျေးရွာအချက်အလက်များ (ပုံစံ-၁) | ၂၃ |
| ၂၀။ စီမံကိန်းအချိန်ဇယား (ပုံစံ-၂) | ၂၅ |
| ၂၁။ ကျေးရွာဖွံ့ဖြိုးရေးဦးစားပေးအစီအစဉ် (ပုံစံ-၃) | ၂၇ |
| ၂၂။ အစည်းအဝေးမှတ်တမ်းများ | ၂၉ |
| ၂၃။ ကဏ္ဍအလိုက်ဦးစားပေးဖွံ့ဖြိုးရေးလုပ်ငန်းစဉ်များ | ၃၀ |
| ၂၄။ ဦးစားပေးလုပ်ငန်းများရွေးချယ်ခြင်းဇယား | ၃၂ |
| ၂၅။ ကျေးရွာဖွံ့ဖြိုးရေးအစီအစဉ်ဆောင်ရွက်မှုမှတ်တမ်းဇယား | ၃၃ |

ရှားတောမြို့နယ်

ရှမ်းပြည်နယ်

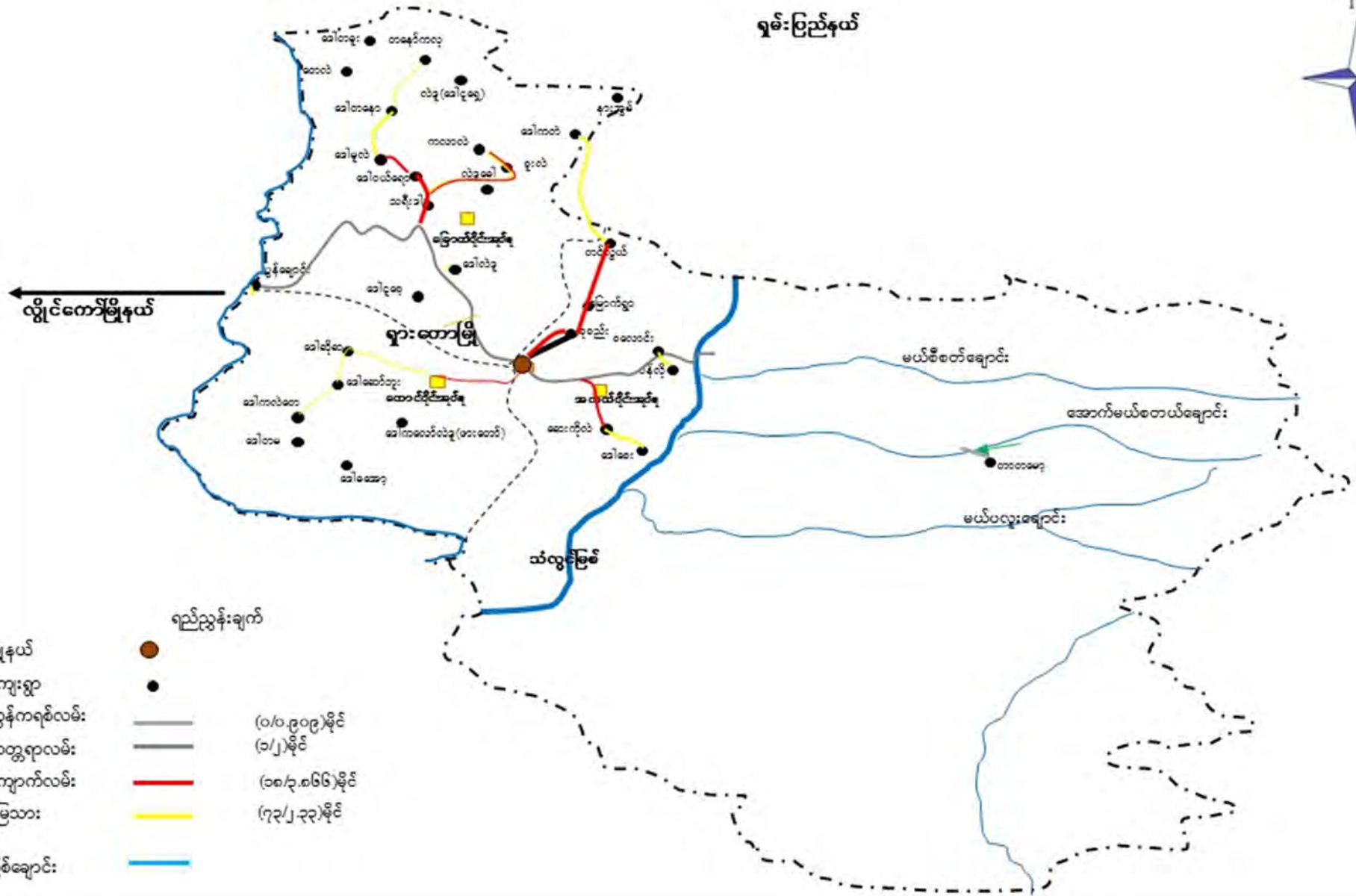

- မြို့နယ်
 - ကျေးရွာ
 - ကွန်ကရစ်လမ်း
 - ကတ္တရာလမ်း
 - ကျောက်လမ်း
 - မြေသား
 - မြစ်ချောင်း
- | | |
|---|-----------------|
| ● | ရည်ညွှန်းချက် |
| — | (၀/၀.၉၀၉)မိုင် |
| — | (၁/၂)မိုင် |
| — | (၁၈/၃.၈၆၆)မိုင် |
| — | (၇၃/၂.၃၃)မိုင် |
| — | |

ကျေးရွာအုပ်စုမြေပုံ

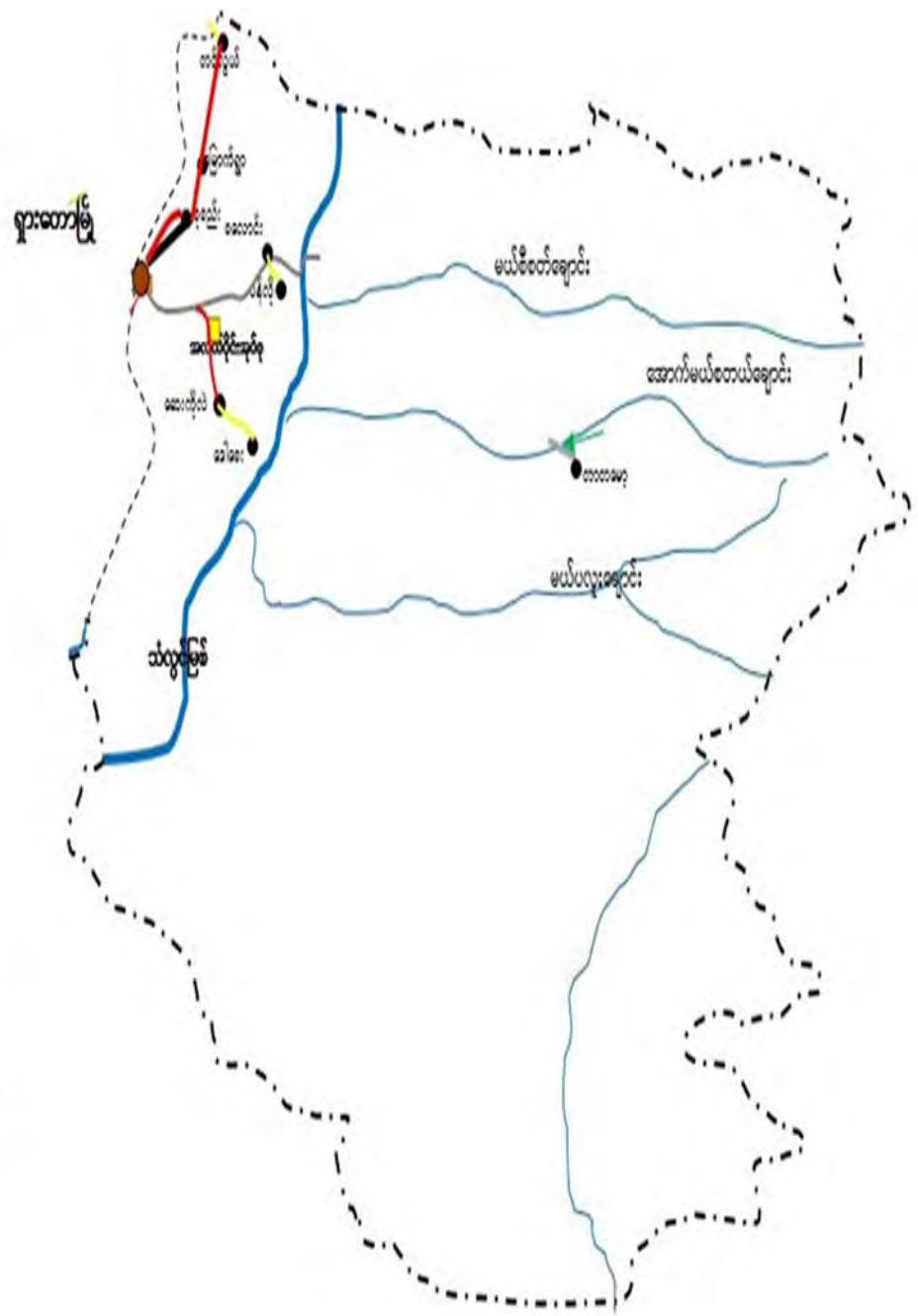

- ရည်ညွှန်းချက်
- မြို့နယ်
 - ကျေးရွာ
 - ကွန်ကရစ်လမ်း (၁၀/၁၅၀၅)မိုင်
 - ကတ္တရာလမ်း (၁/၂)မိုင်
 - ကျောက်လမ်း (၁၈/၃၀၆၆)မိုင်
 - မြေသား (၇၃/၂၃၃)မိုင်
 - မြစ်ချောင်း

ကျေးရွာအုပ်စုတွင် ပါဝင်သော ကျေးရွာများစာရင်း

| စဉ် | ကျေးရွာအုပ်စုအမည် | ကျေးရွာအမည် | မှတ်ချက် |
|-----|-------------------|-------------|----------|
| ၁။ | အလယ်ပိုင်း | မြောက်ရွာ | |
| ၂။ | | တင်လွယ် | |
| ၃။ | | စလောင်း | |
| ၅။ | | ပန်လို | |
| ၆။ | | | |
| ၇။ | | | |
| ၈။ | | | |
| ၉။ | | | |
| ၁၀။ | | | |
| ၁၁။ | | | |
| ၁၂။ | | | |
| ၁၃။ | | | |
| ၁၄။ | | | |
| ၁၅။ | | | |
| ၁၆။ | | | |
| ၁၇။ | | | |
| ၁၈။ | | | |
| ၁၉။ | | | |
| ၂၀။ | | | |

လူထုဗဟိုပြုစီမံကိန်းမှ လူထုပူးပေါင်းပါဝင်သောနည်းဖြင့် ဒုတိယနှစ်စီမံကိန်း မိတ်ဆက်အစည်းအဝေး

(၂၀၁၇-၂၀၁၈) ခုနှစ်

ကျေးရွာအုပ်စုအမည် - အလယ်ပိုင်း ကျေးရွာအမည် - မြောက်ရွာ ရက်စွဲ ...၂၉.၉.၂၀၁၇

၁။ ကျေးရွာသမိုင်းကြောင်း

မြောက်ရွာကျေးရွာသည် ရှားတောမြို့စတင်ကတည်းက ရွာအနေနှင့် တည်ရှိခဲ့သည်။ ရှားတောမြို့၏ မြောက်ဘက်(၁)မိုင်ခန့်အကွာတွင် တည်ရှိသည်။ ၁၉၉၆-၁၉၉၇ခုနှစ်တွင် ဖြတ်လေး ဖြတ်ကြောင့် စုစည်းကျေးရွာတွင် သွားရောက်စုဝေးနေထိုင်ခဲ့ကြသည်။ ၂၀၀၀ခုနှစ်လောက်တွင် ကျေးရွာ သို့ ပြန်လည်ရွာတည်နေထိုင်ကြသည်။ ထိုအချိန်တွင် (၄)အိမ်စုသာရှိပြီး ကွမ်းခြံတွင် နေထိုင်ခဲ့သည်။ ယခုမြောက်ရွာတွင် နေထိုင်ကြသော လူမျိုးများမှာ ရှမ်းလူမျိုးများဖြစ်ကြပြီး ကယားအနည်းငယ် နေထိုင် ကြသည်။ တစ်ရွာလုံး ဗုဒ္ဓဘာသာကို ကိုးကွယ်ကြသည်။ စပါး၊ နှမ်းတို့ အဓိကစိုက်ပျိုးကြပြီး ပဲပုတ် များကို စားသုံးရန်အတွက် စိုက်ပျိုးကြသည်။ မြောက်ရွာသည် ယခုလက်ရှိလူဦးရေမှာ အမျိုးသား(၄၂)ဦး၊ အမျိုးသမီး(၃၇)ဦး၊ စုစုပေါင်း(၇၉)ဦး နေထိုင်ကြပါသည်။ ယခင်က ခန်းမဆောင်မရှိသေးပါ။ နောက်ပိုင်း တွင် ခန်းမဆောင်တည်ရှိလာပါသည်။ ယခင်တွင် ရွာတွင်းလမ်းမှာ မြေသားလမ်းဖြစ်၍ မိုးရာသီတွင် သွားလာရန် ခက်ခဲသော်လည်း ယခုကျောက်ချောလမ်းခင်းကျင်းပြီးနောက် သွားလာရ ပိုမိုအဆင်ပြေ လာပါသည်။

မှတ်တမ်းတင်သူ

အမည် - ဦးဆာကပေါ်

ရာထူး - CF

လူထုပူးပေါင်းပါဝင်သောလူမှုဆန်းစစ်ခြင်းနှင့်အကဲဖြတ်ခြင်း လုပ်ငန်းစဉ် (PSA/PRA) အကျဉ်းချုပ်ဇယား

| စဉ် | အကြောင်းအရာ | ရက်စွဲ | ဦးတည်အုပ်စု | တက်ရောက်သူ | | | အဓိကဆွေးနွေးချက်များ |
|-----|---|------------|--|------------|----|--------|--|
| | | | | ကျား | မ | ပေါင်း | |
| ၁ | လူမှုရေးအရင်းအမြစ်ပြမြေပုံ (social Map/ Resource Map) | ၂၉.၉.၂၀၁၇ | ရပ်မိ၊ရပ်ဖ ကော်မတီဝင်များ | ၆ | ၁၃ | ၁၇ | အိမ်အမျိုးအစားများအခြေခံ အဆောက်အဦးများ၊လမ်းပန်း ဆက်သွယ်ရေးအခြေအနေ၊ လယ်ယာမြေမြစ်ချောင်း၊ ရေတွင်းရေကန်သစ်တောများ |
| ၂ | ဥစ္စာနေကြွယ်ဝမှု အဆင့်သတ်မှတ်ချက် (Wealth Ranking) | ၂၀၁၈.၁၂.၁၅ | ချမ်းသာ၊ အလယ်အလတ်၊ နွမ်းပါးအုပ်စု | ၆ | ၁၃ | ၁၇ | ကျေးရွာလူမှုစီးပွားအုပ်စုများ၊ ခွဲခြားသတ်မှတ်နိုင်ရေးအတွက် အခြေခံစံနှုန်းများသတ်မှတ်ခြင်း ကျေးရွာသားများနှင့်အများသ ဘောတူခွဲခြားသတ်မှတ်ခြင်း |
| ၃ | ပိုင်ဆိုင်မှုသုံးသပ်ခြင်း | ၂၀၁၈.၁၂.၁၅ | ကော်မတီဝင်၊ အမျိုးသမီး၊ အမျိုးသားများ | ၆ | ၁၃ | ၁၇ | အမျိုးသမီးနှင့် အမျိုးသားများ ပိုင်ဆိုင်ပြီး ထိန်းချုပ်ထားသည့် ပိုင်ဆိုင်မှု(သို့) အရင်းအမြစ် များကို သုံးသပ်ခြင်း |
| ၄ | ရာသီခွင်ပြကွဲဒီဇိုင်း Seasonal Calender | ၂၀၁၈.၁၂.၁၅ | ကော်မတီဝင်၊ အမျိုးသမီး၊ အမျိုးသားများ | ၆ | ၁၃ | ၁၇ | ရာသီဥတု၊စိုက်ပျိုးသီးနှံများ၊ လယ်ယာလုပ်ငန်းများ၊ ဝင်ငွေထွက်ငွေ၊မွေးမြူ ရေးလုပ်ငန်းများ၊ |
| ၅ | ပင့်ကူအိမ်ကွန်ယက် (Spider Web) | ၂၀၁၈.၁၂.၁၅ | အမျိုးသား၊ အမျိုးသမီးများ | ၆ | ၁၃ | ၁၇ | အမျိုးသား၊အမျိုးသမီးများ ဘဝတန်းတူအခွင့်အရေးရရှိမှုနှင့်မ ရရှိသည့်အကြောင်းအရင်းများ |
| ၆ | အဖွဲ့အစည်းချိတ်ဆက် ပုံ(Venn Diagram) | ၂၀၁၈.၁၂.၁၅ | ကျေးရွာလူမှုဖွံ့ဖြိုးရေး အဖွဲ့အုပ်ချုပ်ရေး အဖွဲ့၊ကျေးရွာ စီတောက်အဖွဲ့ | ၆ | ၁၃ | ၁၇ | ကျေးရွာတွင်ရှိအဖွဲ့အစည်းများ နှင့်ဖွံ့ဖြိုးရေးလုပ်ငန်းအတွက်ချိတ် ဆက်ဆောင်ရွက်လုပ်ကိုင်မှု |

ကျေးရွာ၏ လူမှုရေးအရင်းအမြစ်ပြမြေပုံ ရေးဆွဲခြင်း

မြို့နယ် ...ရှားတော ကျေးရွာအုပ်စု ...အလယ်ပိုင်း ကျေးရွာ မြောက်ရွာ ရက်စွဲ ၂၉.၉.၂၀၁၇

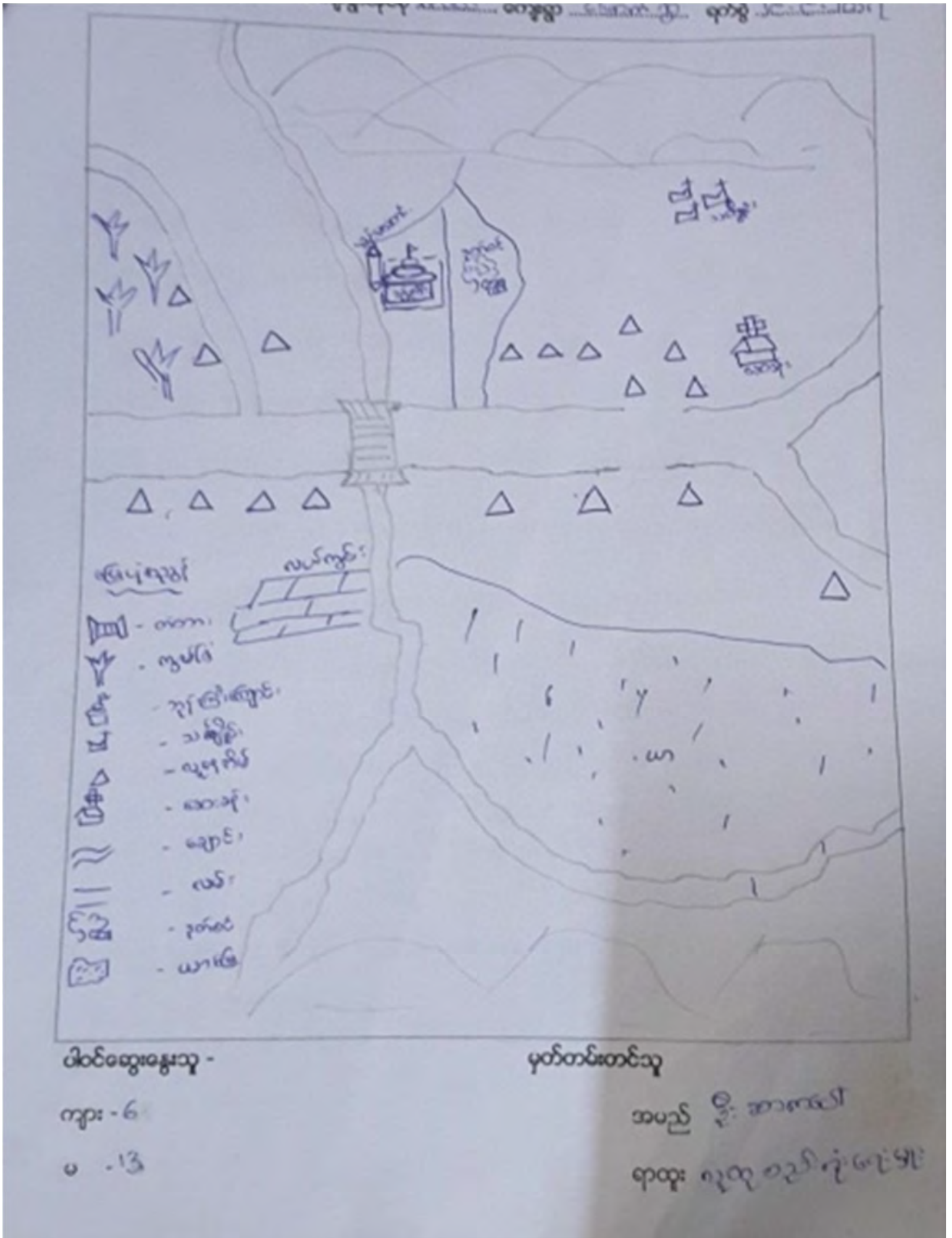

ကျေးရွာအရင်းအမြစ်ပြုပြင်ဆေးနွေးသုံးသပ်ချက်

မြောက်ရွာကျေးရွာသည် တောတောင်၊ ချောင်း၊ သစ်တောများအမှီပြု၍ အသက်မွေးဝမ်းကြောင်း ပြုကြသည်။ တောင်ယာများ များပြားပြီး လယ်မြေများနည်းပါးသည်။ လွန်ခဲ့သော (၅)နှစ်အတွင်း တောတောင်များပြုန်းတီးလာပြီး ဆက်သွယ်ရေးလမ်းများ မကောင်းပါ။ တစ်ရွာလုံးနီးပါး ရှမ်းလူမျိုးများ ဖြစ်ပြီး ကယားလူမျိုးတစ်အိမ်သာရှိသည်။ တစ်ရွာလုံး ဗုဒ္ဓဘာသာကို ကိုးကွယ်ကြပြီး ရောနှောနေထိုင် ကြသည်။ ကျေးရွာအပြင်သို့ ပြောင်းရွှေ့နေထိုင်သော အိမ်ထောင်စု(၃)အိမ်ရှိသည်။

ကျေးရွာအများပိုင် အဆောက်အဦများမှာ ခန်းမဆောင်(၁)ဆောင်၊ ဆေးပေးခန်း(၁)ဆောင်၊ ဘုန်းကြီးကျောင်းတို့ရှိသည်ကို တွေ့ရှိရသည်။ ကျေးရွာ၏ဘေးပတ်ဝန်းကျင်မှာလည်း သစ်တောများ၊ ယာခင်းများမြင်တွေ့ရပါသည်။ ရှားတောမြို့ပေါ်ကနေ အရှေ့ဘက်ကတ္တရာလမ်းဖြင့် (၁.၅)မိုင်ခန့် ကွာဝေးသည်ဟု ခန့်မှန်းရပါသည်။ ကျေးရွာအိမ်ခြေနည်း၍ လူဦးရေနည်းသည် ကျေးရွာဖွံ့ဖြိုးမှု အပိုင်း လုံဆော်စည်းရုံးသည့် အတွေ့အကြုံနည်းသည်တို့ကြောင့် ကျေးရွာဦးဆောင်သူနည်းပါးသည်ကို သိရှိရသည်။ ကျေးရွာအိမ်ခြေနည်းခြင်း၊ လူဦးရေနည်းခြင်းကြောင့်လည်းပါမည်ဟု ယူဆရပါသည်။

ဥစ္စာနေအဆင့် ခွဲခြားမှု စံနမူနာပုံစံ

မြို့နယ် ရှားတော၊ ကျေးရွာအုပ်စု ...အလယ်ပိုင်း ကျေးရွာ ...မြောက်ရွာ ရက်စွဲ ၂၉.၉.၂၀၁၇

| အမျိုးအစား | သတ်မှတ်ချက်/ညွှန်းကိန်းများ | အိမ်ထောင်စု အရေးအတွက် | ရာခိုင်နှုန်း |
|-----------------------|---|-----------------------|---------------|
| ချမ်းသာ | တိုက်အိမ်၊ ပျဉ်ထောင်အိမ်၊ ယာ(၂)ဧက၊ ဆိုင်ကယ်(၂)စီး | ၃ | ၁၈ % |
| အလယ်အလတ် | ပျဉ်ထောင်အိမ်၊ ယာ(၂)ဧက၊ ဆိုင်ကယ်(၂)စီး | ၇ | ၄၁ % |
| ဆင်းရဲ/နွမ်းပါး | ထရံအိမ်၊ ယာ၊ကျပ်နွား | ၈ | ၄၁ % |
| စုစုပေါင်းအိမ်ထောင်စု | | ၁၈ | ၁၀၀ % |

ပါဝင်ဆွေးနွေးသူ

ကျား-

မ -

မှတ်တမ်းတင်သူ

အမည် - ဦးဆာကပေါ်

ရာထူး - CF

ဥစ္စာနေ ကြွယ်ဝမှု ဆွေးနွေးသုံးသပ်ချက်

မြောက်ရွာကျေးရွာတွင် ဥစ္စာနေအဆင့်ခွဲခြားမှု(၃)မျိုးရှိသည်။ ဆင်းရဲ၊ အလယ်အလတ်၊ ချမ်းသာ ဟူ၍ ဖြစ်သည်။

တိုက်အိမ်၊ ပျဉ်ထောင်အိမ်၊ ယာ(၂)ဧက၊ ဆိုင်ကယ်(၂)စီး၊ ပိုင်ဆိုင်သော အိမ်ထောင်စုကို မြေလည်အုပ်စု(ချမ်းသာ)၊ ပျဉ်ထောင်အိမ်၊ ယာ(၂)ဧက၊ ဆိုင်ကယ်(၂)စီး၊ ပိုင်ဆိုင်သော အိမ်ထောင်စုကို အသင့်အတင့်(အလယ်အလတ်)အုပ်စုနှင့် ထရပ်အိမ်၊ ယာရှိ၊ ကျွန်းလုပ်စားနေသော အိမ်ထောင်စုများ ကို မြေလည်အုပ်စု(ဆင်းရဲ)ဟူ၍ သတ်မှတ်ကြသည်။

ထို့ကြောင့် ကျေးရွာတွင် မြေလည်အုပ်စုနှင့် အလယ်အလတ်အုပ်စုမှာ တူနေပါသည်။ မြေလည်အုပ်စု(၄၁%)၊ အလယ်အလတ်အုပ်စု(၄၁%)၊ မြေလည်အုပ်စု(၁၈%)ရှိပါသည်။

ထိုမြေလည်အုပ်စုများ ကျေးရွာဖွံ့ဖြိုးတိုးတက်ရေးအစီအစဉ်ရေးဆွဲရာတွင် ပါဝင်လာနိုင်အောင် ဆွဲခေါ်ရမည်။ သူတို့ပေးနိုင်သော အချိန်၊ လိုအပ်ချက်၊ အခွင့်အရေးများကိုဖော်ထုတ်ခြင်းဖြင့် သူတို့ လိုအပ်ချက်ကို သိလာမည်။

စီမံကိန်းလုပ်ငန်းခွဲကျလာလျှင် ကျေးရွာအပြင်ထိသွားလာလုပ်ကိုင်ရန် မလိုတော့တဲ့ ရပ်ရွာအတွင်း သာ လုပ်ကိုင်နိုင်အောင် မြေလည်အုပ်စုအား အရင်ဦးစားပေး၊ နေရာပေးပြီး ဆွဲခေါ်သွားရန်ဖြစ်သည်။

ရာသီခွင်ပြကွဲဒီန် ပြပုံ

| အကြောင်းအရာ | တန်ခူး | ကဆုန် | နယုန် | ဝါဆို | ဝါခေါင် | တော်သလင်း | သီတင်းကျွတ် | တန်ဆောင်မုန်း | နတ်တော် | ပြာသို | တပို့တွဲ | တပေါင်း |
|----------------------|----------|----------------|----------|-----------|-----------|-----------|-------------|---------------|----------|--------------|----------|---------|
| ရာသီဥတု | | | | | | | | | | | | |
| စိုက်ပျိုးရေး | စပါး | | | | စပါး | | နှမ်း | | | | | |
| ဝင်ငွေ/ထွက်ငွေ | SS | SSS | SSS | SSS | SS | S | SSS | SSSS | SS | SS | SS | S |
| ကျန်းမာရေး | | | တုပ်ကွေး | နှမ်းပျား | သီးပျက် | | | | နှာစေး | ခရုကင်းခဲဗူး | | |
| ပွဲလမ်းသဘင် | သင်္ကြန် | ရှေးဥစ္စာဆိုင် | | | ဆွမ်းတော် | မီးပွဲ | | သီတင်းကျွတ် | တၢ်ကဆုန် | ဥမ်နှဲသင် | | ကဆုန် |
| သောက်သုံးစေ့ ရရှိမှု | | | | | | | | | | | | |
| အစားအစာစုလုံမှု | | | | | | | | | | | | |

ဝင်ငွေဆွေးနွေးသူ
 နား- 6
 13

မှတ်တမ်းတင်သူ
 အမည် ဦးသာကမာ
 ရာထူး ဂုဏ်ထူးဆောင်

ရာသီခွင်ပြက္ခဒိန်ဆွေးနွေးသုံးသပ်ခြင်း

မြောက်ရွာကျေးရွာ၏ အဓိက အသက်မွေးဝမ်းကြောင်းမှာ တောင်ယာ(နှမ်း)စိုက်ပျိုးကြသည်။ တစ်ရွာလုံး နီးပါး နှမ်းစိုက်ပျိုးကြပြီး ဈေးဆိုင်ဖွင့်သူအနည်းငယ်ရှိပါသည်။ တစ်ချို့အိမ်ထောင်စုမှာ ကွမ်းခြံပိုင်ဆိုင်သူလည်းရှိ ပါသည်။ အမျိုးသမီးအိမ်ထောင်ဦးစီး(၂)ဦးရှိပါသည်။ နှမ်းကို တစ်နှစ်ပတ်လုံးလုပ်ကိုင်ရန်မလိုပါ။ အားလပ်သော အချိန်တွင် ကျပန်း(နေ့စား)လိုက်ကြသည်။ နွေရာသီတွင် ထင်းများ စုဆောင်းကြသည်။ ဝင်ငွေအများဆုံးလ သည် တန်ဆောင်မုန်းလဖြစ်သည်။ ထိုအချိန်သည် သီးနှံထွက်ချိန်ဖြစ်သောနှမ်းကို ရောင်းသောလဖြစ်သော ကြောင့်ဖြစ်သည်။ ကျန်သောလ(တစ်နှစ်ပတ်လုံး) ထွက်ငွေသာရှိသည်။

အမျိုးသမီးများ၏အဓိကအသက်မွေးဝမ်းကြောင်းမှာ ကောက်ရိတ်/စိုက်၊ နှမ်းစိုက်၊ နှမ်းခုတ်ခြင်း၊ နှမ်း ခါခြင်းများဖြစ်သည်။ လုပ်အားခတန်းတူရပါသည်။ အမျိုးသမီးများ အိမ်မှုကိစ္စတစ်ဖက်နှင့် နေ့စားလိုက်ရခြင်း ကြောင့် ပိုပင်ပန်းရသည်။ အမျိုးသားများလည်း အိမ်မှုကိစ္စတွင် ကူညီလုပ်ကိုင်လျှင် ပိုအဆင်ပြေမည်။

နွေ၊ မိုး၊ ဆောင်းဟူသော ၃တု(၃)ပါးရှိပါသည်။ နွေရာသီချိန်တွင် အလွန်ပူပြင်းပါသည်။ အခြားမြို့ရွာ ထက် ပူသည်။ ရှားတောမြို့က ပင်လယ်ရေမျက်နှာပြင်()ရှိနေခြင်းကြောင့် တစ်နှစ်လုံးလုံးနီးပါးပူသည်။ နွေရာသီ အလုပ်ခွင်သွားရန်မှာ ထင်းခုတ်၊ တောင်ယာခုတ်လျှင် မနက်အစောကြီးသွားရောက်ပြီး၊ နေ့လယ်မတိုင်မီ(၁၀) နာရီ၊ (၁၁)နာရီအချိန်ပြန်နားရပါသည်။ တစ်နေ့လုံး နေပူထဲအလုပ်မလုပ်နိုင်ပါ။ အလွန်ပူသောကြောင့်ဖြစ် သည်။ မိုးရာသီချိန် စိုက်ပျိုးရာသီ သီးနှံများစိုက်ပျိုးကြသည်။ အဓိကသီးနှံမှာ နှမ်းဖြစ်သည်။ နှမ်းစိုက်ပျိုးရန် သင့်တော်သောရာသီဖြစ်နေခြင်း၊ လယ်၊ တောင်ယာစပါးစိုက်ပျိုးသူအိမ်ထောင်စုအချို့လည်းရှိပါသည်။ ဆောင်း ရာသီကာလတွင် နေထိုင်ရန်အဆင်ပြေသည့် ရာသီဖြစ်သည်။ အခြားမြို့ရွာထက် မအေးသောကြောင့် ဖြစ်သည်။

မြောက်ရွာကျေးရွာ၏ အရင်းအမြစ်သုံးစွဲမှုပုံစံပြဇယား

| ကျား | မ | ကျား+မ |
|-----------|-------------|------------------|
| နွားလှည်း | အပ်ချုပ်စက် | ဆိုင်ကယ် |
| နတ်စင် | | ဘုန်းကြီးကျောင်း |
| ကျွဲ | | ဖုန်း |
| | | ရေတွင်း |
| | | ခြင်းလုံးကွင်း |
| | | အုတ်ကန် |
| | | တောင်ယာ |
| | | စက်ဘီး |
| | | ဆေးခန်း |
| | | အိမ် |

မြောက်ရွာကျေးရွာ၏ အရင်းအမြစ်ထိန်းချုပ်မှုပုံစံပြဇယား

| ကျား | မ | ကျား+မ |
|----------------|-------------|------------------|
| နွားလှည်း | အပ်ချုပ်စက် | ဘုန်းကြီးကျောင်း |
| နတ်စင် | | |
| ကျွဲ | | |
| ဆိုင်ကယ် | | |
| ဖုန်း | | |
| ရေတွင်း | | |
| ခြင်းလုံးကွင်း | | |
| အုတ်ကန် | | |
| တောင်ယာ | | |
| စက်ဘီး | | |
| ဆေးခန်း ၊ အိမ် | | |

အရင်းအမြစ် သုံးစွဲမှုနှင့် ထိန်းချုပ်မှု ဆွေးနွေးသုံးသပ်ချက်

ရှားတောမြို့နယ် ၊ အလယ်ပိုင်းကျေးရွာအုပ်စု ၊ မြောက်ရွာကျေးရွာ၏ အရင်းအမြစ်သုံးစွဲမှု နှင့် ထိန်းချုပ်မှု သုံးသပ်ချက် အရ အပ်ချုပ်စက်သည် အမျိုးသမီးများ အဓိက အသုံးပြုသော အရင်းအမြစ်ဖြစ်ပါသည်။ ထိုအရင်းအမြစ်ကို ထိန်းချုပ်မှု တွင်လည်း အမျိုးသမီးများသာ အဓိကထိန်းချုပ်မှုပြုကြသည်။ အမျိုးသားများအသုံးပြုသော အရင်းအမြစ်များမှာ နွားလှည်း ၊ နတ်စင် ၊ ကျွဲ စသည့်အရင်းအမြစ်များဖြစ်ပါသည်။ သို့ရာတွင် အမျိုးသားများ ထိန်းချုပ်သော အရင်းအမြစ်များအဖြစ် ၎င်းတို့အသုံးပြုသော နွားလှည်း ၊ နတ်စင်၊ ကျွဲ စသည့်အရင်းအမြစ်များအပြင် ဆိုင်ကယ် ၊ ဖုန်း ၊ ရေတွင်း ၊ ခြင်းလုံးကွင်း၊ အုတ်ကန် ၊ တောင်ယာ၊ စက်ဘီး ၊ ဆေးခန်းနှင့် အိမ် စသည့်အရင်းအမြစ်များကိုပါ အမျိုးသားများ ထိန်းချုပ်မှုပြုကြသည် ကိုတွေ့ရှိရပါသည်။ အသုံးပြုမှုတွင် ဆိုင်ကယ် ၊ ဖုန်း ၊ ရေတွင်း၊ ခြင်းလုံးကွင်း၊ အုတ်ကန် ၊ တောင်ယာ ၊ စက်ဘီး ၊ ဆေးခန်းနှင့်အိမ် စသည့်အရင်းအမြစ်များကို အတူတကွ အသုံးပြုကြသည်ကို တွေ့ရှိရသဖြင့် အမျိုးသားများ၏ ထိန်းချုပ်မှု မှာ အမျိုးသမီးများထက် များကြောင်း သုံးသပ်နိုင်ပါသည်။ ကျေးရွာ၏ မိသားစု နေထိုင်မှု ပုံစံအရသော်လည်းကောင်း၊ ဦးစားပေးမှုအရသော်လည်းကောင်း၊ ဓလေ့ထုံးတမ်းအစဉ်အလာအရသော်လည်းကောင်း အမျိုးသမီးများ၏ ထိန်းချုပ်မှုမှာ နည်းပါးခြင်းဖြစ်ကြောင်း ဆွေးနွေးသုံးသပ်ခဲ့ကြပါသည်။ အမျိုးသား ၊ အမျိုးသမီး အတူတကွ ထိန်းချုပ်သော အရင်းအမြစ်အဖြစ် ဘုန်းကြီးကျောင်း အရင်းအမြစ် တခုသာ ရှိသည်ကို လည်း တွေ့ရှိရပါသည်။

ပင့်ကူအိမ်သုံးသပ်ခြင်းပြပုံ

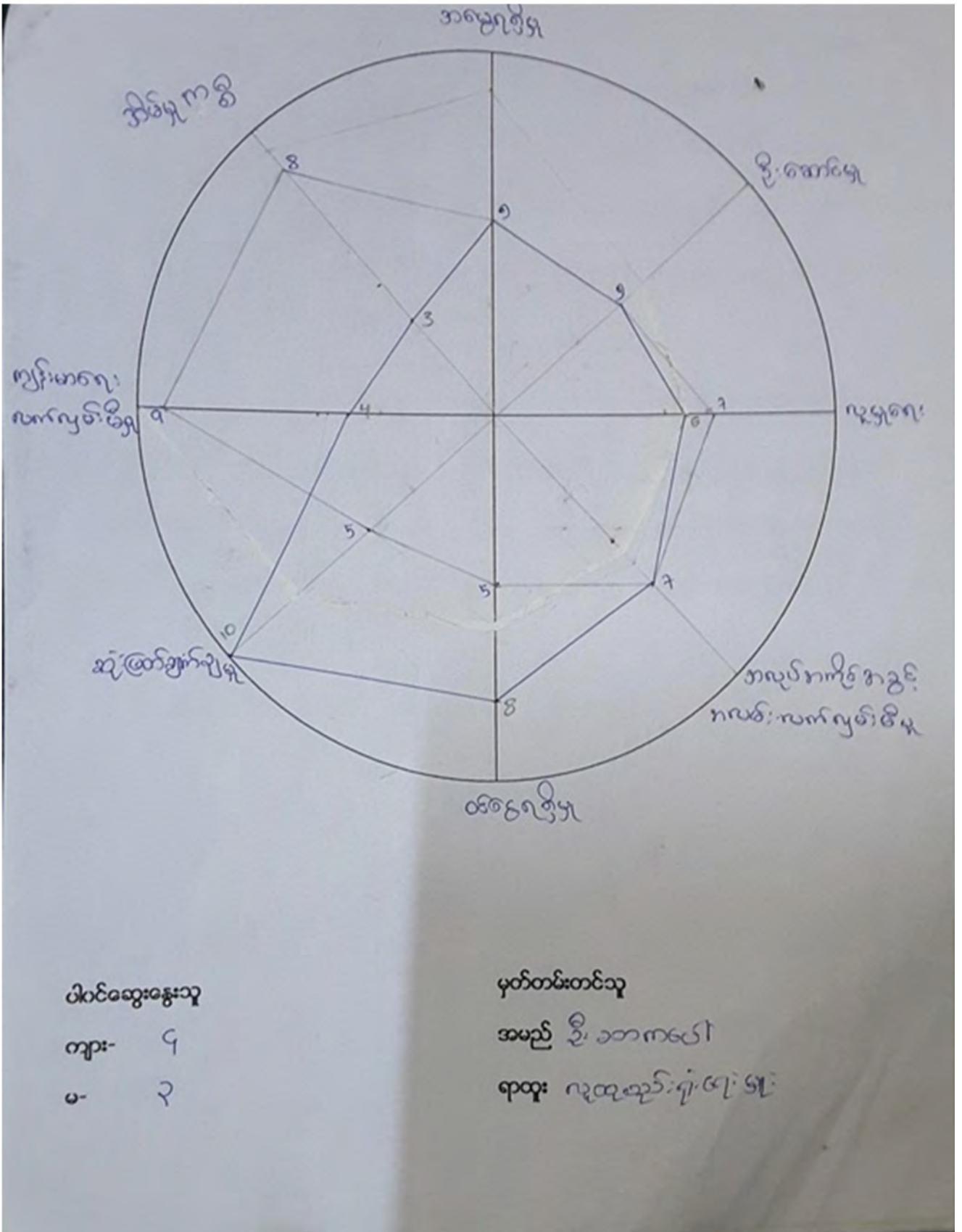

ပင့်ကူအိမ်ဆွေးနွေးသုံးသပ်ချက်

မြောက်ရွာကျေးရွာသည် အမျိုးသမီးများဆုံးဖြတ်ချက်ချမှတ်ခြင်း၊ ဝင်ငွေရရှိမှုတွင် အမျိုးသားများထက် အားနည်းနေသည်။ အဘယ်ကြောင့်ဆိုသော် အမျိုးသမီးများ အိမ်မှကိစ္စများနှင့် အိမ်တွင် ပိုနေရသောကြောင့် ဝင်ငွေရရှိမှုပိုနည်းပါးရသည်။ ဆုံးဖြတ်ချက်ချမှတ်ရာတွင်လည်း အားနည်းခြင်းမှာ ပညာရေးအားနည်းခြင်း၊ အိမ်တွင်အနေများခြင်း ရှေးရိုးအစွဲ မိရိုးဖလာအဖြစ်နေသောကြောင့် ဖြစ်သည်။

ထို့ကြောင့် အမျိုးသားများသည် အမျိုးသမီးများ၏ အိမ်မှကိစ္စတွင် ပါဝင်ကူညီမှု တန်းတူ ညီမျှလုပ်ကိုင်နိုင်ပြီး တန်းတူအခွင့်အရေးများ ပေါ်ပေါက်ရရှိလာမည်။ အမျိုးသမီးများကို နေရာပေး အခွင့်အရေးပေးပြီး သူတို့၏စွမ်းဆောင်ရည်များ မြှင့်တက်လာရန် ကူညီဖေးမပေးရန်လိုအပ်သည်။

အဖွဲ့အစည်းချိတ်ဆက်မှု ပြပုံ(ကျေးရွာအတွင်း/အပြင်)

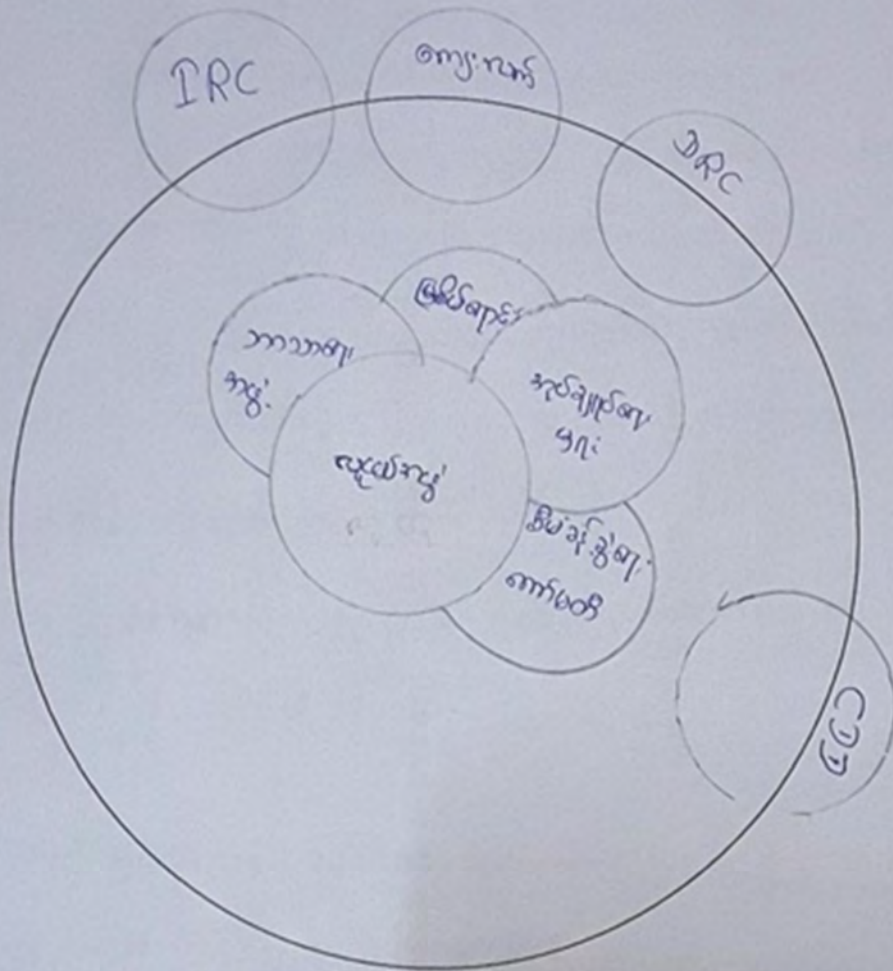

ပိတ်ဆို့ရေးသူ

ကျား- ၆

မ- ၁၃

မှတ်တမ်းတင်သူ

အမည် ဦး ဘတင်

ရာထူး ရွာထုစဉ်းရှ်းကြေးမင်္ဂလာ

အဖွဲ့အစည်းချိတ်ဆက်မှု ဆွေးနွေးသုံးသပ်ချက်

ကျေးရွာပြင်ပအဖွဲ့အစည်းများမှာ IRC၊ မြစ်မီးရောင်၊ DRCများဖြစ်သည်။ DRCသည် ကျေးရွာဖွံ့ဖြိုးတိုးတက်ရေးအတွက် ခန်းမဆောင်ဆောက်လုပ်ပေးခဲ့သည်။ မြစ်မီးရောင်သည် လူထုများ အသက်မွေးဝမ်းကြောင်း အတွက် အရင်းအနှီးများ(ငွေချေး)လုပ်ငန်းလုပ်ကိုင်သည်။ ကျေးလက်ဒေသဖွံ့ဖြိုးတိုးတက်ရေးဌာနသည်မြစ်မီးရောင်ကော်မတီနှင့်ချိတ်ဆက်သည်။

IRCနှင့် DRCအဖွဲ့သည် အုပ်ချုပ်ရေးမှူးနှင့် ချိတ်ဆက်သည်။ ရပ်ရွာအတွင်းရှိ ဘာသာရေးအဖွဲ့သည် လူငယ်အဖွဲ့နှင့်ချိတ်ဆက်ပြီးဘာသာရေးအစီအစဉ်တွင်လုပ်ကိုင်ကြသည်။

လူငယ်အဖွဲ့သည် ရပ်ရွာ၏ သာရေး၊ သာရေး၊ ဘာသာရေးများတွင် အဓိကပါဝင်ကူညီသည်။

အိမ်တွင်အနေများခြင်း ရှေးရိုးအစွဲ မိရိုးဖလာအရဖြစ်နေသောကြောင့် ဖြစ်သည်။

အုပ်ချုပ်ရေးမှူးသည် တစ်ပတ်(၁)ကြိမ် မြို့နယ်အစည်းအဝေးသွားတက်ရောက်ခြင်း၊ ရပ်ရွာအတွင်း ဖွံ့ဖြိုးတိုးတက်ရေးအတွက် အခြားအဖွဲ့အစည်းများနှင့် ပါဝင်ကူညီအကြံပေးခြင်းများ ပြုလုပ်ပါသည်။

ကျေးရွာစီ/ထောက်ကော်မတီဖွဲ့စည်းပုံဇယား

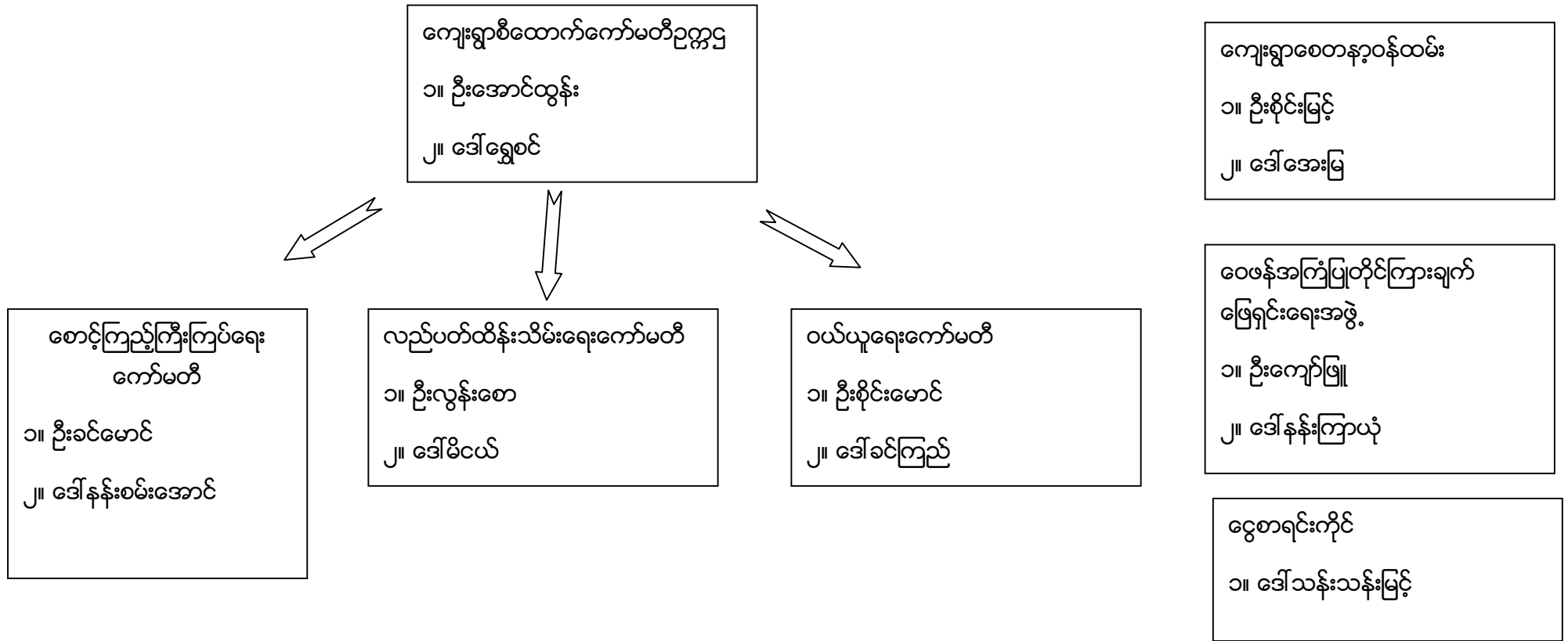

ပါဝင်ဆွေးနွေးသူ

ကျား- ၁၃

မ - ၇

မှတ်တမ်းတင်သူ

အမည် -ဦးဆာကပေါ်

ရာထူး -CF

ကျေးရွာအုပ်စုစီထောက်ကော်မတီဖွဲ့စည်းပုံဇယား

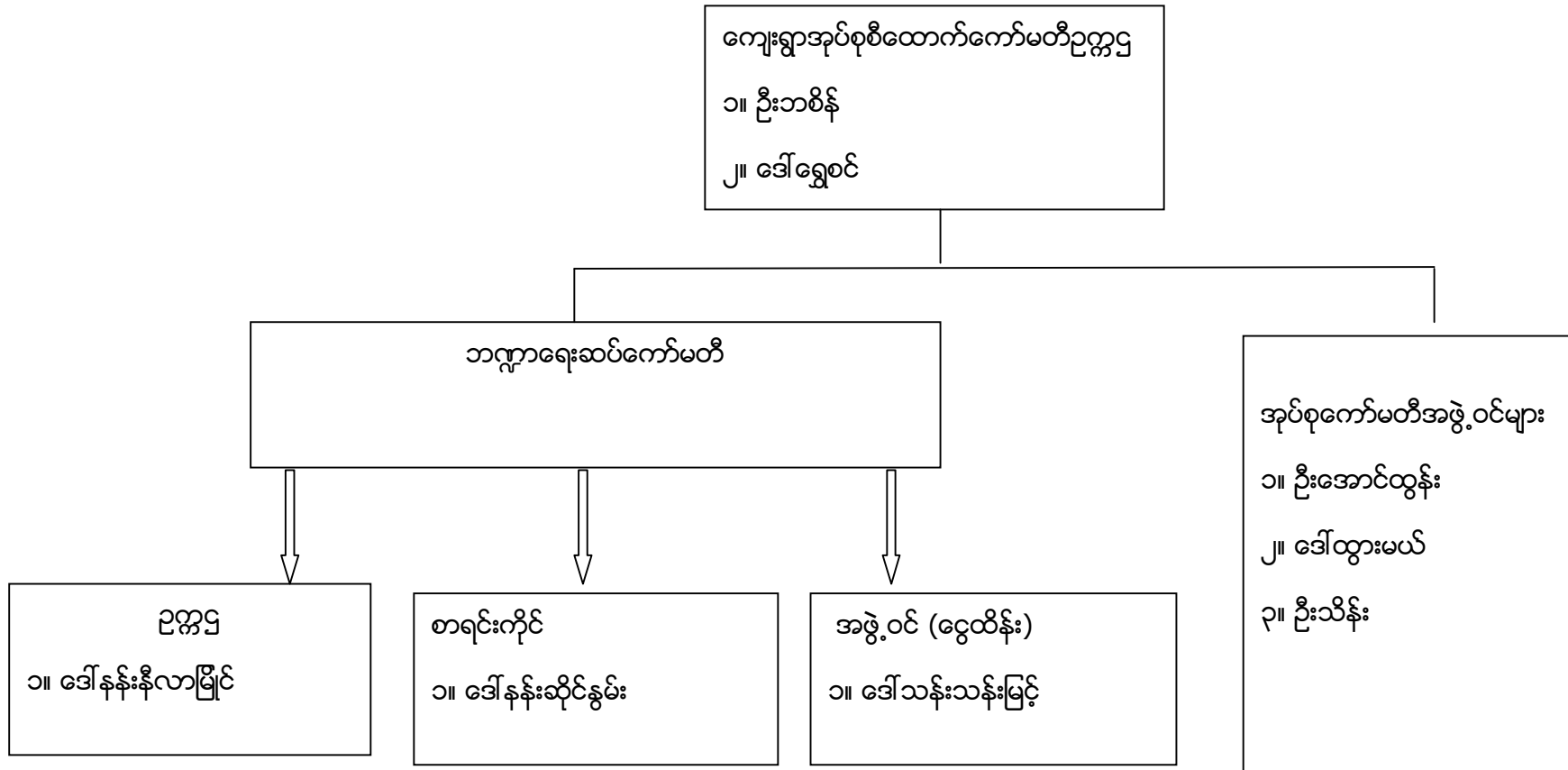

ပါဝင်ဆွေးနွေးသူ

ကျား- ၁၁ မ- ၁၄

မှတ်တမ်းတင်သူ

အမည် - ဦးဆာကပေါ်

ရာထူး-CF

ပုံစံ - ၈ - ၁ ကျေးရွာအခြေခံအချက်အလက်များ (Form PC 1)

လက်ညွှန်ရွက်၊ ကျေးရွာတစ်ရွာသို့ ပထမဆုံးမိတ်ဆက်ခန်း သွားရောက်သောအခါ လူထုစည်းရုံးရေးမှူးသည် ကျေးရွာခေါင်းဆောင်များအား ကျေးရွာအချက်အလက်များကို ပေတ္တာရုပ်နှံ၍ တောင်းခံရသည်။ ဤအချက်အလက်များကို စီမံကိန်းမိတ်ဆက်အစည်းဝေးမတိုင်မီတောင်းခံရသည်။ စီမံကိန်းမိတ်ဆက်အစည်းဝေးတွင် လူထုစည်းရုံးရေးမှူးသည် ဤအချက်အလက်များအား စစ်ဆေးပြီး မှန်ကန်အောင်ပြုလုပ်ရမည်၊ ပြီးနောက်တွင် လူထုစည်းရုံးရေးမှူးမှ သတင်းအချက်အလက်ထိသို့ Tablets မှ တစ်ဆင့် ပြည့်သွင်းရမည်။

ကျေးရွာခေါင်းဆောင် အမည် ဒေါ်အေးလှ ကျေးရွာခေါင်းဆောင်၏ ဝန်နံပါတ် ၉၂၆၇၁၆၁၁ လူထုစည်းရုံးရေးမှူး၏ အမည် ဒေါ်ဘက်စွာ

ပြည်နယ်/တိုင်းဒေသကြီး ပြည်နယ် ဗြိတိန် ဗြိတိန် ကျေးရွာအုပ်စု ကျေးရွာ ကျေးရွာ

ကား လူဦးရေ

| လူမျိုးစု | အိမ်ထောင်စုအရေအတွက် | ကိုးကွယ်သည့်ဘာသာ | အိမ်ထောင်စုအရေအတွက် |
|---|---------------------|---------------------------|---------------------|
| လူမျိုးစု (၁) --- <u>ရှမ်း</u> | <u>၁၆</u> | ဘာသာ (၁) --- <u>ဗုဒ္ဓ</u> | <u>၁၅</u> |
| လူမျိုးစု (၂) --- <u>ကယား</u> | <u>၁</u> | ဘာသာ (၂) ----- | |
| လူမျိုးစု (၃) ----- | | ဘာသာ (၃) ----- | |
| လူမျိုးစုစရာ ----- | | ဘာသာစရာ ----- | |
| အခြား | | | |
| | အရေအတွက် | | |
| မသန်စွမ်းသူများ | - | | |
| သက်ကြီးရွယ်အိုများ (၆၅ နှစ် နှင့် အထက်) | <u>၃</u> | | |
| စစ်ဘေးရှောင် | - | | |

| | အမျိုးသား (အရေအတွက်) | အမျိုးသမီး (အရေအတွက်) |
|--------------------------------|----------------------|-----------------------|
| လူဦးရေ | | |
| လူမျိုးစု (၁) --- <u>ရှမ်း</u> | <u>၃၇</u> | <u>၃၅</u> |
| လူမျိုးစု (၂) --- <u>ကယား</u> | <u>၁</u> | <u>၂</u> |
| လူမျိုးစု (၃) ----- | | |
| အခြား | | |
| အိမ်ထောင်ဦးစီး | <u>၁၅</u> | <u>၂</u> |

(စ) အခြေခံအထောက်အပံ့ အသုံးအဆောင်များ

| စာသင်ကျောင်း | အမှတ် ဖြစ်ပါ | ကျွန်းမာရေး | အမှတ် ဖြစ်ပါ | ဘာသာရေး အထောက် အပံ့များ | အမှတ် ဖြစ်ပါ |
|-----------------|--------------------------|-------------------|-------------------------------------|----------------------------|--------------------------|
| အထက်တန်းကျောင်း | <input type="checkbox"/> | ဆေးရုံ | <input type="checkbox"/> | ဓဇတီ | <input type="checkbox"/> |
| အလယ်တန်းကျောင်း | <input type="checkbox"/> | ကျွန်းမာရေးဌာန | <input type="checkbox"/> | ဘုန်းကြီးကျောင်း | <input type="checkbox"/> |
| မူလတန်းကျောင်း | <input type="checkbox"/> | ကျွန်းမာရေးဌာနစွဲ | <input type="checkbox"/> | ဟိန္ဒူဘုရားကျောင်း | <input type="checkbox"/> |
| မူကြိုကျောင်း | <input type="checkbox"/> | ဆေးဓပဒန်း | <input checked="" type="checkbox"/> | ဓရင်ယာန်ကျောင်း | <input type="checkbox"/> |
| အခြား | <input type="checkbox"/> | အခြား | <input type="checkbox"/> | ဗလီ | <input type="checkbox"/> |
| | | | | အခြား | <input type="checkbox"/> |
| မှတ်စွက် | | မှတ်စွက် | | မှတ်စွက် | |

(ဂ) ကျွမ်းကျင်သူများမှတ်တမ်း (ကျေးရွာတွင်နေထိုင်သော သို့မဟုတ် တခြားရွာမှလာရောက်သော ကျွမ်းကျင်သူများ)

| (၁) စာသင်ကျောင်း | | | (၂) ကျွန်းမာရေး | | | (၃) လက်မှုပညာရှင် | | |
|------------------|--------------------------|--------------------------|----------------------------------|--------------------------|--------------------------|-------------------------------|--------------------------|--------------------------|
| | ရွာတွင်နေ ထိုင်သူ | အခြားရွာမှ လာသူ | | ရွာတွင်နေ ထိုင်သူ | အခြား ရွာမှ လာသူ | | ရွာတွင် နေထိုင်သူ | အခြားရွာ မှလာသူ |
| မူလတန်းပြဆရာ/မ | <input type="checkbox"/> | <input type="checkbox"/> | ဆရာဝန် | <input type="checkbox"/> | <input type="checkbox"/> | လက်သမား | <input type="checkbox"/> | <input type="checkbox"/> |
| အထက်တန်းပြဆရာ/မ | <input type="checkbox"/> | <input type="checkbox"/> | လက်ထောက် ကျွန်းမာရေးပုဂ္ဂိုလ် | <input type="checkbox"/> | <input type="checkbox"/> | ပန်းချီ | <input type="checkbox"/> | <input type="checkbox"/> |
| အလယ်တန်းပြဆရာ/မ | <input type="checkbox"/> | <input type="checkbox"/> | အမျိုးသမီးကျွန်းမာရေး ဆရာမ | <input type="checkbox"/> | <input type="checkbox"/> | လျှပ်စစ်ကျွမ်းကျင် ပီးသမား | <input type="checkbox"/> | <input type="checkbox"/> |
| မူကြိုဆရာ/မ | <input type="checkbox"/> | <input type="checkbox"/> | သားရွားဆရာမ | <input type="checkbox"/> | <input type="checkbox"/> | ရေတိုက်သူယ်သူ | <input type="checkbox"/> | <input type="checkbox"/> |
| အခြား | <input type="checkbox"/> | <input type="checkbox"/> | ပြည်သူ့ကျွန်းမာရေးလုပ်သား | <input type="checkbox"/> | <input type="checkbox"/> | စက်ပြင်ဆရာ | <input type="checkbox"/> | <input type="checkbox"/> |
| မှတ်စွက် | | | မှတ်စွက် | | | မှတ်စွက် | | |

(ဃ) ကျေးရွာသို့ ရောက်ရှိနိုင်သည့် လမ်းအခြေအနေ / ကျေးရွာတစ်ရွာသည် ၎င်း၏ ကျေးရွာအုပ်စုနှင့် ဆက်သွယ်ထားသော လမ်းအခြေအနေ (အောက်ဖိတ်ကိုစိုင်းပါ)

ကျောက်ကြမ်းလမ်း ကတ္တရာလမ်း ကွန်ကရစ်လမ်း မော်တော်ဆိုင်ကယ်လမ်း
ကျောက်စင်းလမ်း မြေသားလမ်း လူသွားလမ်း အခြား _____

(င) ကျေးရွာဖွံ့ဖြိုးမှုစီမံခန့်ခွဲမှု

- (၁) လူထုထုတ်ပြန်စီမံကိန်းမစတင်မီ ဤကျေးရွာတွင်ကျေးရွာဖွံ့ဖြိုးမှု စီမံခန့်ခွဲမှုရှိခဲ့ပါသလား? ပိုင်းပါ
ရှိပါသည်/မရှိပါ/မသိပါ
- (၂) ရှိခဲ့ပါလျှင် ဤစီမံခန့်ခွဲမှုကို မည်သည့် ဝန်ထုပ်/ပစ္စည်းပေးအပ်ခဲ့ပါသနည်း? နံစံ _____ /မသိပါ
- (၃) ဤစီမံခန့်ခွဲမှုကို ဖြည့်ဆည်းပေးအပ်ခဲ့ပါသလား? ပြုခဲ့ပါသည်/မပြုခဲ့ပါ /မသိပါ

ပထမအကြိမ်နှင့် ဒုတိယအကြိမ် အစည်းအဝေးအစီရင်ခံစာ

| နေ့ရက် | အချိန် | ဇနာရီ | မှ | ၃ နာရီ | ထိ |
|---|---|-------|---|--|----|
| နေရာ | အုပ်စု အုပ်ချုပ်ရေး၊ များများ ကျေးရွာအုပ်စု/ကျေးရွာ | | အပယ်ပိုင်ခြင်း / ရွေးကောက်ပွဲနှင့် စနစ် | | |
| မြို့နယ် | ရှားတော | | ပြည်နယ် | ကယား | |
| အစည်းအဝေးအစီရင်ခံစာ | | | | | |
| ၁ | မိတ်ဆက်ခြင်း နှင့် အုပ်စု အုပ်ချုပ်ရေး၊ များများ အမှာစကား ပြောကြားခြင်း။ | | | | |
| ၂ | စီမံကိန်း အကြောင်း မိတ်ဆက်ခြင်း၊ စီမံကိန်း စက်ဝန်း အကြောင်း ရှင်းပြခြင်း။ | | | | |
| ၃ | စောနာ ဝန်ထမ်း၊ ရွေးချယ် တင်မြှောက်ခြင်း။ | | | | |
| ၄ | PRA ရေးဆွဲခြင်း။ | | | | |
| ၅ | ကော်မတီ ဖွဲ့စည်းခြင်း။ | | | | |
| ဆွေးနွေးသည့်အကြောင်းအရာများ | | | | ဦးဆောင်ဆွေးနွေးသူ | |
| <ul style="list-style-type: none"> - ရွေးချယ်မှု မိတ်ဆက်ခြင်း နှင့် အုပ်စု အုပ်ချုပ်ရေး၊ များများ အမှာစကား ပြောကြားခြင်း။ - စီမံကိန်း မိတ်ဆက်ခြင်း နှင့် စီမံကိန်း စက်ဝန်း အကြောင်း ရှင်းပြခြင်း။ - စောနာ ဝန်ထမ်း၊ ကျား၊ လား၊ မလား ဦး ရွေးချယ် တင်မြှောက်ခြင်း။ - အဓိက တာဝန်ရှိသူများ အကြောင်း ရှင်းပြခြင်း။ - အဖွဲ့များ (၄) ဖွဲ့ စီမံ PRA ရေးဆွဲခြင်း။ - ကော်မတီ၏ အဓိက တာဝန်များကို ရှင်းပြခြင်း ဖော်ပြခြင်း ရှိ။ | | | | <ul style="list-style-type: none"> ဦး ဘိရယ် ဦး ရွှေစင်စော် ဒေါ်ဇော်အောင် ဦး ဆာကပေါ် ဦး ရွှေ ဂုဏ် ဦး စောအောင်အောင် ဦး ပါသလီအောင် | |
| ဆွေးနွေးဆုံးဖြတ်ချက်များ- | | | | | |
| <ul style="list-style-type: none"> - စောနာ ဝန်ထမ်း အချို့အားကို ဦးနှိုးဖြင့် နှင့် အဖွဲ့အစည်းကို ခေါ်ဝေါ်ခြင်း မှ ရွေးချယ် တင်မြှောက် ခံရသည်။ ကျေးရွာစီ/ဝေဟင် ၃ နေရာ ဦးဆောင်ထွန်း(၁) အိုင်အိုင် နှင့် ဒေါ်အောင်၊ ကျောင်းလှိုင် ကို မြောက်ရွာ မှ ခေါ်ဆွဲသွင်းဖြင့်၊ ပထမအကြိမ် ကျေးရွာစီတွင် ဦးကျော်ဖြူ နှင့် ဒေါ်ခင်ဖြူသည်၊ စောနာ အကြံပြုတွင် ဦးဆောင်ထွန်း နှင့် ဒေါ်နန်းဖြူသည်၊ စောနာ ကြည့်ကြည့်ကြည့်ကို ဦးခင်စော နှင့် ဒေါ်နန်းခင်စော၊ လယ်ပတ်ကျေး၊ ဦးလှန်းစောနှင့် ဒေါ်မိလယ် တို့မှ ရွေးချယ်ခံကြသည်။ | | | | | |
| အကြံပြုချက်များ- ကော်မတီဝင်များကို နှစ်ဦးစွာ မှ အောင် ရွေးချယ်ခွင့်ခံပါသည်။ | | | | | |

မှတ်တမ်းပြုစုသူ ဒေါ်ဇော်အောင် (ဗဟိုအဖွဲ့အစည်း၊ ရှားတော)

ပုံစံ - ၈ - ၂ - စီမံကိန်းစက်ဝန်းအချိန်ဇယား (PC 2)

| | | | |
|--|-------------------------|--|---------------------------------|
| လမ်းညွှန်ရွက်၊ သက်ဆိုင်ရာလူထုစည်းရုံးရေးမှူး/လက်ထောက်နည်းပညာမှူးများမှ စီမံကိန်းစက်ဝန်းအဆင့်တစ်ခုစီပြီးစီးတိုင်း ကျေးရွာနှင့် ကျေးရွာအုပ်စုအတွက် ဤပုံစံကို ဖြည့်သွင်းရမည်။ | | | |
| စည်းရုံးရေးမှူး/ဝန်ထမ်း အမည် <u>ဒေါ်ခက်မင်း</u> | | | |
| ဇနီးမောင်နှံ <u>၂၉.၉.၂၀၁၇</u> | | စက်ဝန်းအားအမှတ်ခြစ်ပါ <input type="checkbox"/> စက်ဝန်း(၁) <input checked="" type="checkbox"/> စက်ဝန်း(၂) <input type="checkbox"/> စက်ဝန်း(၃) <input type="checkbox"/> စက်ဝန်း (၄) | |
| ပြည်နယ်/တိုင်း <u>ကယား</u> | မြို့နယ် <u>ရှားလော</u> | ကျေးရွာအုပ်စု <u>ဒုတိယလှိုင်</u> | ကျေးရွာ အမည် <u>မ(မြောက်) ၅</u> |

| စီမံကိန်းစတင်ရွက်မှုအဆင့်များ | ဇနီးမောင်နှံ | | အစည်းအဝေးတွင်တက်ရောက်သူအရေအတွက် | | | |
|---|-----------------------|--------------------------|---------------------------------|---------------------|----------------------|--|
| | စတင်သည့် ဇနီးမောင်နှံ | ပြီးဆုံးသည့်ဇနီးမောင်နှံ | အမျိုးသား အရေအတွက် | အမျိုးသမီး အရေအတွက် | အိမ်ထောင်စု အရေအတွက် | လူမျိုးစုတက်ရောက်သူ အရေအတွက် နှင့် လူမျိုးစုအမည် |
| ၁။ ကျေးရွာစီမံကိန်း မိတ်ဆက်အစည်းအဝေး | ၂၉.၉.၁၇ | ၂၉.၉.၁၇ | ၆ | ၁၃ | ၁၇ | ၅၆၆ ၁၈၈ ကယား ၁ |
| ၂။ ကျေးရွာဖွံ့ဖြိုးရေး စီမံချက်ရေးဆွဲခြင်း အစည်းအဝေး | ၂၉.၉.၁၇ | ၂၉.၉.၁၇ | ၆ | ၁၃ | ၁၇ | ၅၆၆ ၁၈၈ ကယား ၁ |
| ၃။ ကျေးရွာအုပ်စု လုပ်ငန်းဆုံးဖြတ်ချက်ချသည့် အစည်းအဝေး | ၂၉.၁၀.၁၇ | ၂၉.၁၀.၁၇ | ၃ | ၃ | ၆ | ၂၅၆ ၆ |
| ၄။ မြို့နယ်အဆင့် စီမံကိန်းရေးဆွဲရေး နှင့် အကောင်အထည်ဖော်ရေးကော်မတီ၏ စီမံကိန်း သုံးသပ်မှု အစည်းအဝေး | | | မရှိ | မရှိ | မရှိ | မရှိ |
| ၅။ မြို့နယ် စီမံကိန်းရေးဆွဲရေး နှင့် အကောင်အထည်ဖော်ရေး ကော်မတီ၏ဆုံးဖြတ်မှုကို ရွာသို့ အသိပေး အကြောင်းကြားသည့် အစည်းအဝေး | ၂၁.၁၂.၁၇ | ၂၁.၁၂.၁၇ | ၇ | ၉ | ၁၆ | ၅၆၆ ၁၅၅ ကယား ၁ |
| ၆။ စီမံကိန်းလုပ်ငန်းဖွဲ့စီမံချက်ရေးဆွဲခြင်း အစည်းအဝေး | ၂၁.၁၂.၁၇ | ၂၁.၁၂.၁၇ | ၄ | ၃ | ၇ | ၅၆၆ ၇ |
| ၆.၁။ စီမံကိန်းလုပ်ငန်း အကောင်အထည်ဖော်ရေးအစီအစဉ် ရေးဆွဲခြင်း | ၂၁.၁၂.၁၇ | ၂၁.၁၂.၁၇ | ၄ | ၃ | ၇ | ၅၆၆ ၇ |

| | | | | | | | | |
|---|----------|----------|---|---|---|----|--|---|
| ၆၂။ ဝယ်ယူရေးအစီအစဉ် ဝေမျှခြင်း | ၂၁.၁၂.၁၇ | ၂၁.၁၂.၁၇ | ၄ | ၃ | ၇ | ၅၆ | | ၇ |
| ၆၃။ သတ္တုရေးကုန်ကုမ္ပဏီ လျာထားအစီအစဉ် ဝေမျှခြင်း | ၂၁.၁၂.၁၇ | ၂၁.၁၂.၁၇ | ၄ | ၃ | ၇ | ၅၆ | | ၇ |
| ၆၄။ မြင်/ဝင်န်အစီအစဉ် ဝေမျှခြင်း | ၂၁.၁၂.၁၇ | ၂၁.၁၂.၁၇ | ၄ | ၃ | ၇ | ၅၆ | | ၇ |
| ၇။ စီမံကိန်းလုပ်ငန်းခွဲ တိုးတက်မှု စောင့်ကြည့် အစဉ်အဆင့် | | | | | | | | |
| ၇.၁။ အစဉ်အဆင့် ပထမအကြိမ် | | | | | | | | |
| ၇.၂။ အစဉ်အဆင့် ဒုတိယအကြိမ် | | | | | | | | |
| ၇.၃။ အစဉ်အဆင့် တတိယအကြိမ် | | | | | | | | |
| ၈။ စီမံကိန်းလုပ်ငန်းခွဲ အပြီးသတ်စစ်ဆေးခြင်း အစဉ်အဆင့် | | | | | | | | |
| ၉။ လူထုစစ်ဆေးမှုအစဉ်အဆင့် | | | | | | | | |

ပုံစံ - ၀ - ၃ ဝကျေးရွာခွဲ ဦးစားပေးအစဉ် (Form PC 3)

| | | |
|---|--|---|
| လယ်ညွှန်စွက် အထောက်အကူပြု | အဆင့်(၃) ကော်မတီသည် လူထုစည်းရုံးရေးပျံ့နှံ့အကူအညီဖြင့် ဤပုံစံကိုပြည့်စုံအောင် ဖြည့်သွင်းရမည်။ | ဝကျေးရွာမှူးများချက်အစည်းအဝေး ဦးစားပေးအစဉ် ဝကျေးရွာပုံစံကို လူထုစည်းရုံးရေးပျံ့နှံ့/ဝန်ထမ်း အမည် ဦးဘကလွင် |
| ဝနံရံ ၂. ၅. ၂၀၁၇ | ဝက်ဝန်းအား အပုတ်ခြစ်ပါ (✓) ဝ ဝက်ဝန်း(၁) ဝက်ဝန်း(၂) ဝ ဝက်ဝန်း(၃) ဝ ဝက်ဝန်း(၄) | |
| ပြည်နယ်/တိုင်း ကယား | မြို့နယ် ကျေးရွာအုပ်စု | ဝကျေးရွာ ကလွင် |
| က။ အခက်အခဲအတားအဆီးများအားဆွေးနွေးခြင်း - ယခုလက်ရှိအခြေအနေတွင် ဤဝကျေးရွာခွဲ ဦးစားပေးအစဉ်အတွက် အဓိက အခက်အခဲအတားအဆီးများသည် မည်သည့်များဖြစ်ပါသနည်း။ (အမျိုးသား/သမီး အနည်းဆုံးအခက်အခဲ ၅ ခုစီဖော်ပြပါ) | | |
| အမျိုးသား အဖွဲ့မှ တင်ပြသောအခက်အခဲအတားအဆီးများ | | အမျိုးသမီး အဖွဲ့မှတင်ပြသောအခက်အခဲအတားအဆီးများ |
| ၁ | ခရီးမသေဆင်ကျင့်သောကြောင့်ခရီးဝေးခြင်း | ၁ |
| ၂ | ရေအခက်အခဲ | ၂ |
| ၃ | ခရီးမသေဆင် အိမ်သာအခက်အခဲ | ၃ |
| ၄ | ဘေးအန္တရာယ် ဝေပုံအခက်အခဲ | ၄ |
| ၅ | မီးအန္တရာယ် ဝေပုံအခက်အခဲ | ၅ |

ခ။ မျှော်မှန်းခြင်း - ဝနောင်လာမည့် (၅) နှစ် အတွင်း ဝကျေးရွာခွဲ ဦးစားပေး မျှော်မှန်းလျာထားချက်များအား တင်ပြပါ။

| | | | |
|--|--------------------------------|---|-------------------------|
| အမျိုးသားအဖွဲ့မှ တင်ပြသောမျှော်မှန်းချက်များ | | အမျိုးသမီးအဖွဲ့မှ တင်ပြသောမျှော်မှန်းချက်များ | |
| ၁ | ခရီးမသေဆင် တိုး၍ အိမ်သာအခက်အခဲ | ၁ | ခရီးမသေဆင် တိုး၍ အိမ်သာ |
| ၂ | ရေအခက်အခဲ | ၂ | ရေအခက်အခဲ |
| ၃ | ခရီးမသေဆင် အိမ်သာအခက်အခဲ | ၃ | အိမ်သာအခက်အခဲ |
| ၄ | ဘေးအန္တရာယ် ဝေပုံအခက်အခဲ | ၄ | |
| ၅ | | ၅ | |

ဂ။ လူထုပုံစံကိုနားထောင် လာမည့် (၄) နှစ်အတွက် အကန့်အသတ်ခံသော ဦးစားပေး ဖွဲ့စည်းတိုက်ပျံ့ လုပ်ငန်း အစီအစဉ်များအားဖော်ပြပါ။

| အဆင့် | ဝကျေးရွာအတွက် ဦးစားပေး ဖွဲ့စည်းတိုက်ပျံ့ လုပ်ငန်းစဉ်များ | အဆိုပြုသူ (အမျိုးသားများ/ အမျိုးသမီးများ/အမျိုးသား+ အမျိုးသမီး) | ခန့်မှန်းကုန်ကျ ဝရိတ် | အကျိုးစီးပွားခွင့်ရှိသူ ခန့်မှန်းခြေ အရ အတွက် |
|-------|--|---|-----------------------|---|
| ၁ | ခရီးမသေဆင် တိုး၍ အိမ်သာ | ၈ + ၈ | | |
| ၂ | ရေအခက်အခဲ | ၈ + ၈ | | |
| ၃ | ခရီးမသေဆင် အိမ်သာအခက်အခဲ | ၈ | 40 ခန့် | |
| ၄ | ဘေးအန္တရာယ် ဝေပုံအခက်အခဲ | ၈ | | |
| ၅ | | | | |

လူထုစီမံကိန်းအဖွဲ့ လာမည့် (၄) နှစ်အတွက် အကျဉ်းချုပ်စီစဉ်ရေးဆွဲထားသော ဦးစားပေး ဖွံ့ဖြိုးတိုးတက်မှု လုပ်ငန်း အစီအစဉ်များအားဖော်ပြပါ။

| အဆင့် | ကျေးရွာအတွက် ဦးစားပေး ဖွံ့ဖြိုးတိုးတက်မှု လုပ်ငန်းစဉ်များ | အဆိုပြုသူ (အမျိုးသားများ/အမျိုးသမီးများ/အမျိုးသား+အမျိုးသမီး) | အခန်းကဏ္ဍ |
|-------|---|---|-----------|
| ၁ | ကျွန်ုပ်တို့အဖွဲ့အစည်းများ | မ | |
| ၂ | | | |
| ၃ | | | |
| ၄ | | | |
| ၅ | | | |

မိမိအဆောင် ကျေးရွာစီမံကိန်းအထောက်အကူပြုစောင့်ကြည့်မှု အတည်ပြုသည်။

မူရင်း ဦးစားပေးရေး ဝန်ထမ်း လက်မှတ်  ၀၄.၉.၂၀၂၂

ကဏ္ဍအလိုက်ဦးစားပေးဖွံ့ဖြိုးရေးလုပ်ငန်းစဉ်များ

နောက်ဆက်တွဲ(၄) ခြားနားသော အပိုင်းများအတွက် ဦးစားပေးဖွံ့ဖြိုးရေးလုပ်ငန်းစဉ်များအနှစ်ချုပ် မူရင်းအား VPSC တွင် ထားရှိရပါမည်။ အခြားဌာနဆိုင်ရာများနှင့် ညှိနှိုင်းရန်အတွက် မိတ္တူအား TPIC သို့ ပို့ရပါမည်။ MIS Data အဖြစ်သွင်းရန်မလိုအပ်ပါ။

| | အဆင့် | လုပ်ငန်း | ဦးစားပေး | လ/နှစ် | ကျေးရွာမှ တာဝန်ခံသူ(သို့) အုပ်စု | ပြင်ပမှ မည်သူထောက်ပံ့မလဲ |
|------------------------------------|-------|-------------------------|------------------|--------|----------------------------------|--------------------------|
| အခြေခံအဆောက်အအုံ | ၁ | ခန်းမဆောင်တိုးချဲ့ခြင်း | မ (✓) ကျား(✓) | | | |
| | ၂ | | မ () ကျား() | | | |
| | ၃ | | မ () ကျား() | | | |
| | ၄ | | မ () ကျား() | | | |
| | ၅ | | မ () ကျား() | | | |
| အသက်မွေးဝမ်းကြောင်း/ စိုက်ပျိုးရေး | ၁ | | မ () ကျား() | | | |
| | ၂ | | မ () ကျား() | | | |
| | ၃ | | မ () ကျား() | | | |
| | ၄ | | မ () ကျား() | | | |
| | ၅ | | မ () ကျား() | | | |
| ကျန်းမာရေးနှင့် အာဟာရ | ၁ | | မ () ကျား() | | | |
| | ၂ | | မ () ကျား() | | | |
| | ၃ | | မ () ကျား() | | | |
| | ၄ | | မ () ကျား() | | | |
| | ၅ | | မ () ကျား() | | | |

| | | | | | | |
|-----------------------|---|---|----------------------|--|--|--|
| ကျန်းမာရေးနှင့် အာဟာရ | ၁ | | မ () ကျား() | | | |
| | ၂ | | မ () ကျား() | | | |
| | ၃ | | မ () ကျား() | | | |
| | ၄ | | မ () ကျား() | | | |
| | ၅ | | မ () ကျား() | | | |
| ပညာရေး | ၁ | | မ () ကျား() | | | |
| | ၂ | | မ () ကျား() | | | |
| | ၃ | | မ () ကျား() | | | |
| | ၄ | | မ () ကျား() | | | |
| | ၅ | | မ () ကျား() | | | |
| အခြား | ၁ | အပေါ်ပိုင်းနှင့်အောက်ပိုင်းရေ စုကန် (၂)ကန် တည်ဆောက်ခြင်း (ဂါလံ ၂၀၀၀) | မ (✓) ကျား(✓) | | | |
| | ၂ | နှစ်ခန်းတွဲအိမ်သာ (ခန်းမဆောင်) | မ (✓) ကျား(✓) | | | |
| | ၃ | | မ () ကျား() | | | |
| | ၄ | | မ () ကျား() | | | |
| | ၅ | | မ () ကျား() | | | |

ဦးစားပေးလုပ်ငန်း အကျဉ်းချုပ်ဇယား

| စဉ် | လုပ်ငန်းအမည် | ဦးစားပေး အဆင့် | အဆိုပြုသူ (ကျား) | အဆိုပြုသူ (မ) | အဆိုပြုသူ (ကျား+မ) | မှတ်ချက် |
|-----|---|----------------|------------------|---------------|--------------------|----------|
| ၁။ | ခန်းမဆောင်တိုးချဲ့ခြင်း | ၁ | | | ✓ | |
| ၂။ | အပေါ်ပိုင်းနှင့်အောက်ပိုင်းရေစုကန်(၂)ကန် တည်ဆောက်ခြင်း(ဂါလံ ၂၀၀၀) | ၂ | | | ✓ | |
| ၃။ | နှစ်ခန်းတွဲအိမ်သာ(ခန်းမဆောင်) | ၃ | | | ✓ | |
| ၄။ | | | | | | |
| ၅။ | | | | | | |
| ၆။ | | | | | | |
| ၇။ | | | | | | |
| ၈။ | | | | | | |
| ၉။ | | | | | | |
| ၁၀။ | | | | | | |
| ၁၁။ | | | | | | |
| ၁၂။ | | | | | | |
| ၁၃။ | | | | | | |

ပါဝင်ဆွေးနွေးသူ

ကျား -

မ -

မှတ်တမ်းတင်သူ

အမည်-ဦးဆာကပေါ်

ရာထူး - CF

လုပ်ငန်းဆောင်ရွက်မှုမှတ်တမ်းဓါတ်ပုံများ

