

ပြည်ထောင်စုသမ္မတမြန်မာနိုင်ငံတော်အစိုးရ
စိုက်ပျိုးရေး၊ မွေးမြူရေးနှင့် ဆည်မြောင်းဝန်ကြီးဌာန
(ကျေးလက်ဒေသဖွံ့ဖြိုးတိုးတက်ရေး ဦးစီးဌာန)

စေတုတ္တရာမြို့နယ်



ကျေးရွာဖွံ့ဖြိုးရေး အစီအစဉ်

Village Development Plan(VDP)

ဟန်ဒေါက်ကျေးရွာအုပ်စု၊ မြောက်ဟန်ဒေါက်ကျေးရွာ

၂၀၁၇ခုနှစ်

စေတုတ္တရာမြို့နယ်

မာတိကာ

- ၁။ မြို့နယ်မြေပုံ
- ၂။ ကျေးရွာမြေပုံ (တည်နေရာ)
- ၃။ အုပ်စုတွင်ပါဝင်သောကျေးရွာများစာရင်း
- ၄။ ကျေးရွာအခြေခံအချက်အလက်များ (ကျေးရွာသမိုင်းကြောင်း)
- ၅။ လူထုပူပေါင်းပါဝင်သော လူမှုဆန်းစစ်ခြင်းနှင့်အကဲဖြတ်ခြင်းလုပ်ငန်း (PRA/PSA)အကျဉ်းချုပ်ဇယား
- ၆။ ကျေးရွာဖွံ့ဖြိုးရေးအစီအစဉ်တွက်အသုံးပြုခဲ့သော PRA Tools များနှင့်တစ်ခုချင်းစီအတွက်သုံးသပ်ချက်များ
- ၇။ ကော်မတီဝင်များရွေးချယ်ခြင်းနှင့်ကျေးရွာဖွံ့ဖြိုးရေးအစီအစဉ်ဆောင်ရွက်မှုမှတ်တမ်းဓါတ်ပုံများ
- ၈။ ကျေးရွာအချက်အလက် (ပုံစံ - ၁)
- ၉။ စီမံကိန်းစက်ဝန်းအချိန်ဇယား (ပုံစံ - ၂)
- ၁၀။ ကျေးရွာဖွံ့ဖြိုးရေးဦးစားပေးအစီအစဉ် (ပုံစံ - ၃)
- ၁၁။ ကျေးရွာအုပ်စုစီမံကိန်းလုပ်ငန်းခွဲရွေးချယ်ခြင်း (ပုံစံ - ၄)
- ၁၂။ စည်းအဝေးမှတ်တမ်းများ
- ၁၃။ ကဏ္ဍအလိုက်ဦးစားပေးဖွံ့ဖြိုးရေးလုပ်ငန်းစဉ်များ

စေတုတ္တရာမြို့နယ်ပြမြေပုံ

N
S
စေတုတ္တရာမြို့နယ်
မကွေးတိုင်း
၁ လက်မ = ၂ မိုင်ဝကေး

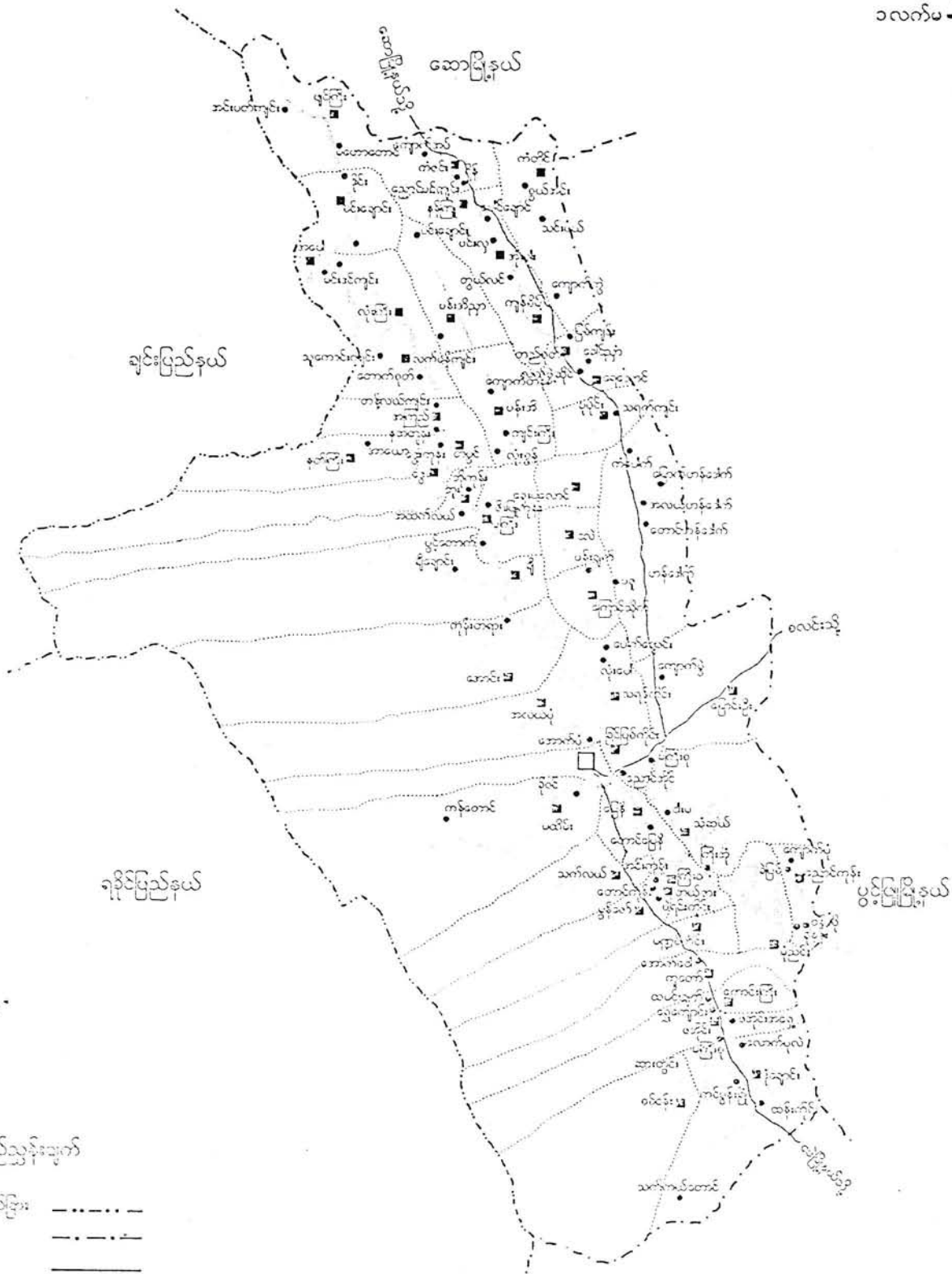





ရည်ညွှန်းချက်

- တိုင်း၊ ပြည်နယ်ခြား -----
- မြို့နယ်ခြား - - - - -
- ကားလမ်း = = = = =
- ကျေးရွာအုပ်စုခြားမျဉ်း
- မြို့
- ကျေးရွာအုပ်စု
- ကျေးရွာ
- မြစ်ချောင်း

ဟန်ဒေါက်ကျေးရွာအုပ်စု အခြေပြမြေပုံ



- ကျေးရွာအုပ်စု 
- ကျေးရွာ 
- ကျေးရွာအုပ်စုခြားမျဉ်း 
- ချောင်း 
- ကားလမ်း 

မကွေးတိုင်းဒေသကြီး၊ မင်းဘူးခရိုင်၊ စေတုတ္ထရာမြို့နယ်၊ ဟန်ဒေါက်ကျေးရွာအုပ်စု၊
 မြောက်ဟန်ဒေါက်ကျေးရွာ အကွက်ချမြေပုံ

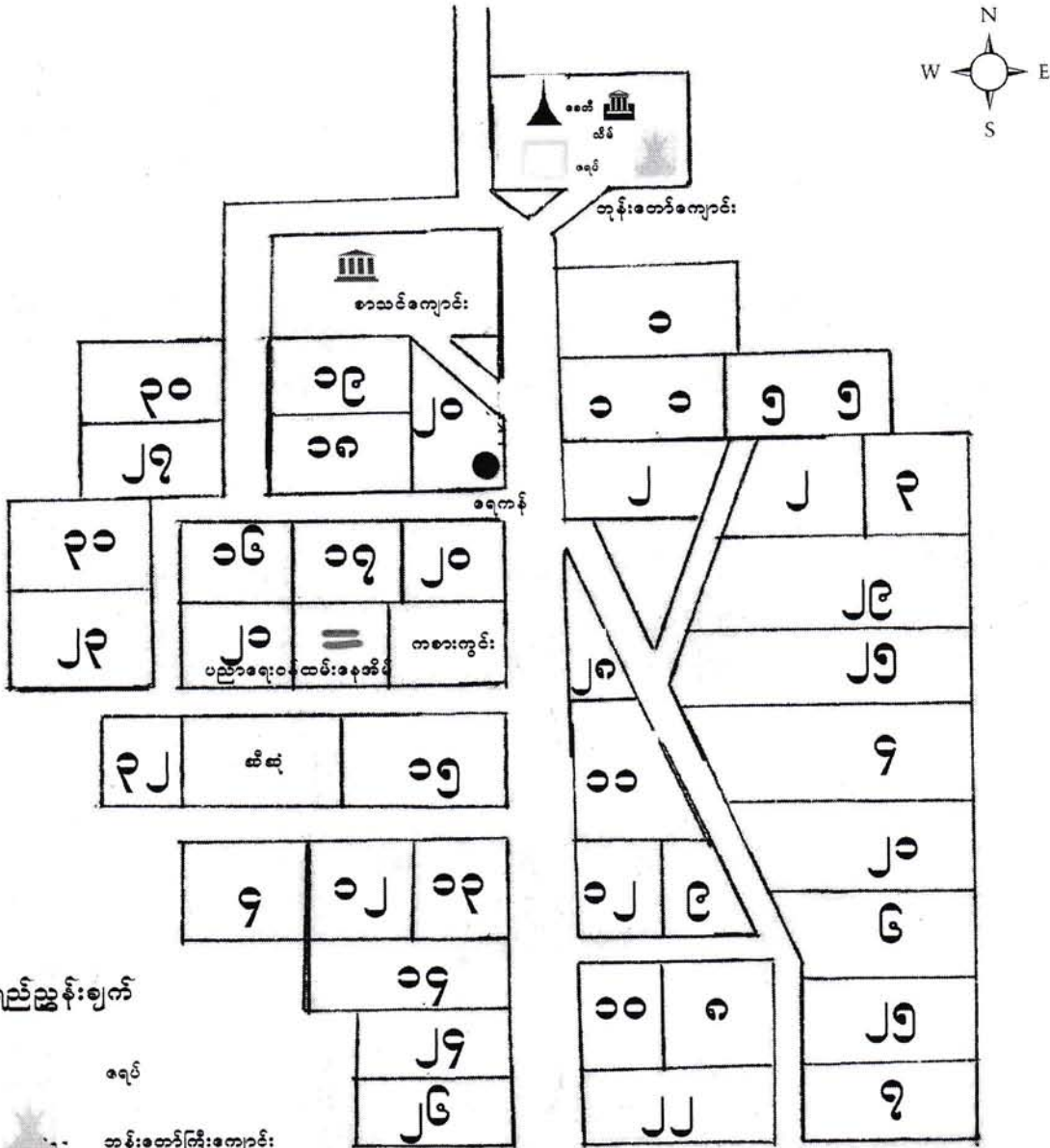

- ရေညှိညွှန်းချက်
- ရေမ်
 - တုန်းတော်ကြီးကျောင်း
 - စေတီ
 - စာသင်ကျောင်း
 - သိမ်
 - ပညာရေးဝန်ထမ်းနေအိမ်
 - ရေကန်

ကျေးရွာအမည်	အိမ်ခြေ	အိမ်ထောင်ရ	လူဦးရေ			စာသင်ကျောင်း အဆောက်အဦး ဈာနအရင်း	တုန်းတော်ကြီးကျောင်း အဆောက်အဦး ဈာနအရင်း	ပညာရေး အဆောက်အဦး ဈာနအရင်း	သာယာရေး အဆောက်အဦး ဈာနအရင်း	တရားဓာတ် အဆောက်အဦး ဈာနအရင်း	မှတ်ချက်
			တရား	မ	မိန်းမ						
မြောက်ဟန်ဒေါက်	၃၄	၃၄	၁၃	၁၀၆	၁၁၉	၀	၀	၂	၃	၀	

လူထုဗဟိုပြုစီမံကိန်းမှ လူထုပူးပေါင်းပါဝင်သောနည်းဖြင့် ဒုတိယနှစ်စီမံကိန်း မိတ်ဆက်အစည်းအဝေး

(၂၀၁၆) ခုနှစ်

ကျေးရွာအုပ်စုအမည် - ဟန်ဒေါက်

ကျေးရွာအမည် - မြောက်ဟန်ဒေါက်

ရက်စွဲ ၉...၂...၂၀၁၆

၁။ ကျေးရွာသမိုင်းကြောင်း

ဟန်ဒေါက်ကျေးရွာကို တည်ထောင်ခဲ့သူများသည် မင်းတောင်မြို့ဆင်းသက်လာစေကာ
ချင်းလူမျိုးများဖြစ်သည်။ ၎င်းတို့သည် မြေပြန့်ဒေသဖြစ်သောစလင်းမြို့နယ် 'စိုရ်'
ဒေသသို့ ရွှေ့ပြောင်းနေထိုင်ရာမှ ၎င်းတို့နေရင်းဒေသဖြစ်သော 'မင်းတောင်'
ခေါ် ရှေ့ခိုင်းမတောင်ကမ်းခြေ ကို မြေပြန့်ဒေသကြောင့် မနေနိုင်ကြပဲ ပြန်လည်
ပြောင်းရွှေ့လာရာမှ ယခုရွာနေရာသို့ ရောက်ရှိပါသည့် မင်းတို့နေရာ နှင့် နီးလာပြီး
နေထိုင်ပြီးဖြစ်၍ ယုံတောက်ကာရင်နားခြီးကျေးရွာ ငှက်ကတည်ထောင်
နေထိုင်ခဲ့ကြသည်။ ယုံတောက်၍ တည်ထောင်ခဲ့သဖြင့် 'ယုံတောက်ရွာ' ဟုခေါ်ဆိုရာမှ
'ယုံ' ဟူသော အဓိပ္ပာယ်မှာ " ရှေ့ဖျံခြင်း" ' ရှေ့စခြင်း' 'သက်ပတ်ခြင်း' အဓိပ္ပာယ်ကို
ဆောင်သဖြင့် ' ဟန်' ဟူသော ကာရင်တူစကားပုံကို ပြောင်းလဲကာ 'ဟန်ဒေါက်'
ဟုခေါ်ဝေါ်သမည်ခဲ့ကြသည်။

၁၉၆၉ ခုနှစ်တွင် အင်္ဂလိပ်သူပုန်များမှ ကျေးရွာအား အမျိုးမျိုး ခြိမ်း
စက်မှုဒဏ်ကို မခံနိုင်၍ အင်္ဂလိပ်သူပုန်များထံမှ ဖယ်ဒုတ်များ ဖယ်ယူကာ အင်္ဂလိပ်
သူပုန်များအား ဂြိုဟ်စွာ ခုခံတော်မူခဲ့ကြသည်။ ထိုသို့ သူပုန်များထံမှ ဖယ်
ဒုတ်များ ဖယ်ယူစဉ်က ဦးဆောင်ပါဝင်ခဲ့သူ ရွာသူကြီး ဦးအောင်ဖြိုးမှာ ယခုထက်
လိတိုင်သက်ရှိထင်ရှား တျန်းမာစွာဖြင့် မြောက်ဟန်ဒေါက်ကျေးရွာတွင်နေ
ထိုင်ပျက်ရှိသည်။

မှတ်တမ်းတင်သူ

အမည် - ဦးအောင်ဖြိုး

လူထုပူးပေါင်းပါဝင်သောလူမှုဆန်းစစ်ခြင်းနှင့်အကဲဖြတ်ခြင်းလုပ်ငန်းစဉ်(PSA/PRA)အကျဉ်းချုပ်

စဉ်	အကြောင်းအရာ	ရက်စွဲ	ဦးတည်အုပ်စု	တက်ရောက်သူ			အဓိကဆွေးနွေးချက်များ
				ကျား	မ	ပေါင်း	
၁	လူမှုစီးပွားအဆင့်သတ်မှတ်ခြင်း (Wealth Ranking)	၉ ၂ ၂၀၁၆	ချမ်းသာ၊ အလယ်အလတ်၊ နွမ်းပါးအုပ်စု	၂၀	၃၃	၃၃	ကျေးရွာလူမှုစီးပွားအုပ်စုများ၊ ခွဲခြားသတ်မှတ်နိုင်ရေးအတွက် အခြေခံစံနှုန်းများသတ်မှတ်ခြင်း ကျေးရွာသားများနှင့်အများသ ဘောတူခွဲခြားသတ်မှတ်ခြင်း
၂	ရာသီခွင်ပြပြက္ခဒိန် (Seasonal Calender)	၉ ၂ ၂၀၁၆	ကော်မတီဝင်၊ အမျိုးသမီး၊ အမျိုးသားများ	၂၀	၃၃	၃၃	ရာသီဥတု၊စိုက်ပျိုးသီးနှံများ၊ လယ်ယာလုပ်ငန်းများ၊ ဝင်ငွေထွက်ငွေ၊မွေးမြူ ရေးလုပ်ငန်းများ၊
၃	ကျေးရွာလူနေမှုပြသယံဇာတမြေပုံ (social Map/Resource Map)	၉ ၂ ၂၀၁၆	ရပ်မိ၊ရပ်ဖ ကော်မတီဝင်များ	၂၀	၃၃	၃၃	အိမ်အမျိုးအစားများ၊အခြေခံ အဆောက်အဦများ၊လမ်းပန်း ဆက်သွယ်ရေးအခြေအနေ၊ လယ်ယာမြေ၊မြစ်ချောင်း၊ ရေတွင်း၊ရေကန်သစ်တောများ
၄	ပြဿနာသစ်ပင် (Problem Tree)	၉ ၂ ၂၀၁၆	အမျိုးသား၊ အမျိုးသမီးများ	၂၀	၃၃	၃၃	ဆွေးနွေးထားသောအခြေခံ အဆောက်အဦများနှင့်အ သက်မွေးဝမ်းကြောင်းလုပ်ငန်း များ
၅	ကျေးရွာအိမ်နစ်စာဦးစားပေး အစီအစဉ်(Pair Wise)	၉ ၂ ၂၀၁၆	အမျိုးသားအုပ်စု၊ အမျိုးသမီးအုပ်စု၊ လူငယ်အုပ်စု၊ ရပ်မိရပ်ဖအုပ်စု	၂၀	၃၃	၃၃	အကျိုးပြုဦးရေ၊အကျိုးခံစားခွင့် နှင့်အဓိကလိုအပ်ချက်များပေ မူတည်ပြီးဆုံးဖြတ်သည်။
၆	အဖွဲ့အစည်းချိတ်ဆက်ပုံ (Venn Diagram)	၉ ၂ ၂၀၁၆	အဖွဲ့၊ အုပ်ချုပ်ရေးအဖွဲ့၊ ကျေးရွာစီထောက် အဖွဲ့	၂၀	၃၃	၃၃	ကျေးရွာတွင်ရှိအဖွဲ့အစည်းများ နှင့်ဖွံ့ဖြိုးရေးလုပ်ငန်းအတွက်ချိတ် ဆက် ဆောင်ရွက်လုပ်ကိုင်မှု
၇	ပင့်ကူအိမ်ကွန်ယက် (Spider Web)	၉ ၂ ၂၀၁၆	အမျိုးသား၊ အမျိုးသမီးများ	၂၀	၃၃	၃၃	အမျိုးသား၊ အမျိုးသမီးများတန်းတူအခွင့်အ ရေးရရှိမှုနှင့်မရရှိသည့်အ ကြောင်းအရင်းများ

<p>၈</p>	<p>အမျိုးသား၊ အမျိုးသမီးများ၏ တနေ့တာလုပ်ငန်းသုံးသ ပ်မ (Men/Women timeline)</p>	<p>၉ ၂ ၂၀၁၆</p>	<p>အမျိုးသား၊ အမျိုးသမီးများ</p>	<p>၂၀</p>	<p>၁၇</p>	<p>၂၇</p>	<p>အမျိုးသား၊ အမျိုးသမီးများ၏တနေ့တာအလုပ် ချိန်နှင့်အားလပ်ချိန်များသုံးသပ် ချက်</p>
<p>၉</p>	<p>အိမ်မက်ပြမြေပုံ (Dream Map)</p>	<p>၉ ၂ ၂၀၁၆</p>	<p>ကျေးရွာစီထောက် အဖွဲ့ကျေးရွာလူထု</p>	<p>၂၀</p>	<p>၁၇</p>	<p>၁၇</p>	<p>နောင်တချိန်ကျေးရွာတွင် ဖြစ်စေလိုသောအနာဂတ်မြင် ကွင်းများထည့်သွင်းရေးဆွဲခြင်း</p>
<p>၁၀</p>	<p>ကျေးရွာသမိုင်းကြောင်း (village Histoy)</p>	<p>၉ ၂ ၂၀၁၆</p>	<p>ကျေးရွာစီထောက် အဖွဲ့ကျေးရွာလူထု</p>	<p>၂၀</p>	<p>၁၇</p>	<p>၁၇</p>	<p>ကျေးရွာဖြစ်ပေါ်လာပုံ သမိုင်းကြောင်း</p>

ဥစ္စာနေအဆင့် ခွဲခြားမှု စံနမူနာပုံစံ

မြို့နယ် မကွေးမြို့နယ်... ကျေးရွာအုပ်စု မာရ်ဒေါက် ကျေးရွာအခြေစိုက်ဟန်ဒေါက်ရက်စွဲ ၉...၂...၂၀၁၆

အကြောင်းအရာ	ချမ်းသာ	အလယ်အလတ်	နွမ်းပါး
နေအိမ်အခြေအနေ	သွပ်ဖိုး၊ ပျဉ်က ပျဉ်ဖိုး	သစ်ဒါး၊ သွပ်ဖိုး တီး၊ ခင်း၊ တီးက	တီးဒါး၊ တီးက တီး၊ ခင်း၊ သာဏ္ဍယ်ဖိုး
စက်ပစ္စည်းပိုင်ဆိုင်မှု	ယာဉ်၊ ဘတ်၊ ရေပစ်ဆွန် ဆီစက်၊ ခြစ်ကမည်၊ အပ်ချပ်စက်၊ စက်မှု	ခွက်ကမည်	-
လယ်ယာမြေပိုင်ဆိုင်မှု	၁ ဧက	၀.၅ ဧက	-
ကျွဲ၊ နွား ပိုင်ဆိုင်မှု	၂ ဧက	၂ ဧက	-
တနပ်ပျမ်းမျှဝင်ငွေ	၂၀ သိန်း	၁၅ သိန်း	၁၂ သိန်း
စားနပ်ရိက္ခာဖူလုံမှု	၆ ဂဏ	၃ ဂဏ	၁ ဂဏ
စုစုပေါင်းအိမ်ထောင်စု	၃၄		

ကျေးဇူးတိုင်းဒေသကြီး၊ စေတုတ္ထကု မြို့နယ်၊ ဟန်ဒေါက်အုပ်စု၊ မြောက်ဟန်ဒေါက်ကျေးရွာ၏
ကုသိခွင့်ပြု ပြက္ခဒိန် သုံးသပ်ချက်

နေ့စွဲ - ၉-၂-၂၀၁၆
နေရာ - ကွယ်လွန်စာအုပ်စာတမ်းကွင်း

ကျေးဇူးတိုင်းဒေသကြီး၊ စေတုတ္ထကု မြို့နယ်၊ ဟန်ဒေါက်အုပ်စု၊ မြောက်ဟန်ဒေါက်
ကျေးရွာ၏ ကျေးရွာ ဘုန်းတော်ကြီးကျောင်း၊ ရေပင်တွင် ကုသိ ခွင့်ပြု ပြက္ခဒိန်
ခြင်းအစည်းအဝေးကို ကျင်းပခဲ့ပါသည်။

မြောက်ဟန်ဒေါက်ကျေးရွာ၏ အဓိကအသက်မွေးဝမ်းကျောင်းလုပ်ငန်းမှာ လယ်ယာ
လုပ်ငန်း ဖြစ်သည်။ ကဆုန်လနှင့် နုပုန်လတွင် နှမ်းကြဲဖြူး ဝါဆိုလတွင် နှမ်းပေါင်းထိုးခြင်း
အလုပ်ကို လုပ်ကိုင်ကြပါသည်။ ဝါခေါင်လနှင့် တော်ဝါလင်းလများတွင် နှမ်းပေါင်းခြင်းလုပ်ငန်း
ကိုလုပ်ကိုင်ကြပါသည်။ ပြာသိုလများတွင် ပဲများကို ဂိုတ်ပိတ်ကြသည်။ စပါးစိုက်ပျိုးခြင်းကို
ဝါဆို၊ ဝါခေါင်တွင် စတင်ပြီး လယ်ထွန်းခြင်း၊ ပျိုးကြဲခြင်း၊ ပျိုးစုတ်ခြင်း၊ ကောက်စိုက်ခြင်း၊
လုပ်ငန်းများကိုလုပ်ကိုင်ကြသည်။ ထိုနောက် စိုက်ပျိုးထားသော စပါးများကို နုတ်တော်လ
နှင့် ပြာသိုလများတွင် စပါးဂိုတ်ပိတ်ခြင်း၊ စပါးနုတ်ခြင်း၊ စပါးပျေခြင်း၊ လုပ်ငန်းကိုလုပ်ကိုင်
ကြပါသည်။ မြောက်ဟန်ဒေါက်ကျေးရွာတွင် ကျွါ၊ နွား၊ ကြက်၊ ဝတ်များကိုလည်း တပိုင်တ
နိုင်မွေးမြူကြပါသည်။ မြောက်ဟန်ဒေါက်ကျေးရွာတွင် တန်းခူလ၊ ကဆုန်လ၊ နုပုန်လများတွင်
ဝင်ငွေအလှူခန်းပါသည်။ ထို့ကြောင့် ဝင်ငွေအလှူခန်းသည် အတွက် ထိုလများတွင် ဝတ်ဝါးစုတ်
ကြပါသည်။ သီးနှံများပေါ်ချိန် ဖြစ်သော သီတင်းကျွတ်လ၊ တန်ဆောင်မုန်းလ၊ နတ်တော်လ၊ ပြာသို
လနှင့် တပို့တွဲလများတွင် ဝင်ငွေကောင်းပါသည်။ မြောက်ဟန်ဒေါက်ကျေးရွာတွင် ကျင်းပလေ့ရှိသော
ကုသိပွဲတော်များမှာ တန်ခူးလတွင် သင်္ကြန်ပွဲ၊ ကဆုန်လတွင် စေတနာ့ရေပွဲများ ပွဲ ဝါဆိုလတွင်
ဝါဆို သင်္ကြန်ပွဲ၊ ကပ်ပွဲ၊ သီတင်းကျွတ်လတွင် မီးထွန်းပွဲ၊ တန်ဆောင်မုန်းလတွင် ကပ်ပွဲသင်္ကြန်
ကပ်ပွဲများ ကို ကျင်းပလေ့ရှိကြသည်။ မြောက်ဟန်ဒေါက်ကျေးရွာတွင် ဖြစ်လေ့ရှိသော ကုသိပွဲတော်
အခြေအခံများမှာ တန်ခူးလ၊ ကဆုန်လ၊ သီတင်းကျွတ်လနှင့် တပေါင်းလများတွင် ကုသိပွဲတော်သာဟာ
ပြီး နုပုန်လတွင် မိုးအနည်းငယ်ရွာသွန်းကာ ဝါဆိုလ၊ ဝါခေါင်လနှင့် တော်ဝါလင်းလများတွင် မိုးရွာ
သွန်းမှုပိုများပါသည်။ တန်ဆောင်မုန်းလတွင် အနည်းငယ် ချမ်းအေးကာ နတ်တော်လ၊ ပြာသိုလနှင့်
တပို့တွဲလများတွင် နှင်းများ ကျသဖြင့် အလှူချမ်းအေးလှသည်။

အနှစ်ချုပ်

မြောက်ဟန်ဒေါက်ကျေးရွာ၏ အဓိကအသက်မွေးဝမ်းကျောင်းလုပ်ငန်းမှာ မြို့နယ်၊ ကုသိတွင် မိုးဝါး၊
စိုက်ခြင်း၊ ပဲစိုက်ခြင်း၊ လုပ်ငန်းများကိုလုပ်ကိုင်ကြပြီး နှမ်းပေါင်းထိုးမှုများသည် အငှာလျက်ခြင်း
သစ်ဝါးစုတ်ခြင်း၊ လုပ်ငန်းများ ဖြစ်နေထိုင်စားသောက်ကြပါသည်။
ဦးဆောင်ဆွေးနွေးသူ

ကျေးရွာ၏ သဘာဝသယံဇာတ အရင်းအမြစ်နှင့် လူမှုရေးပြုပြင်ပုံ ရေးဆွဲခြင်း

မြို့နယ် ဆရာတူ..... ကျေးရွာအုပ်စု ယာဒေါက်. ကျေးရွာ ရွှေဝက်ယာဒေါက် ရက်စွဲ ..၉..၂...၂၀၁၆

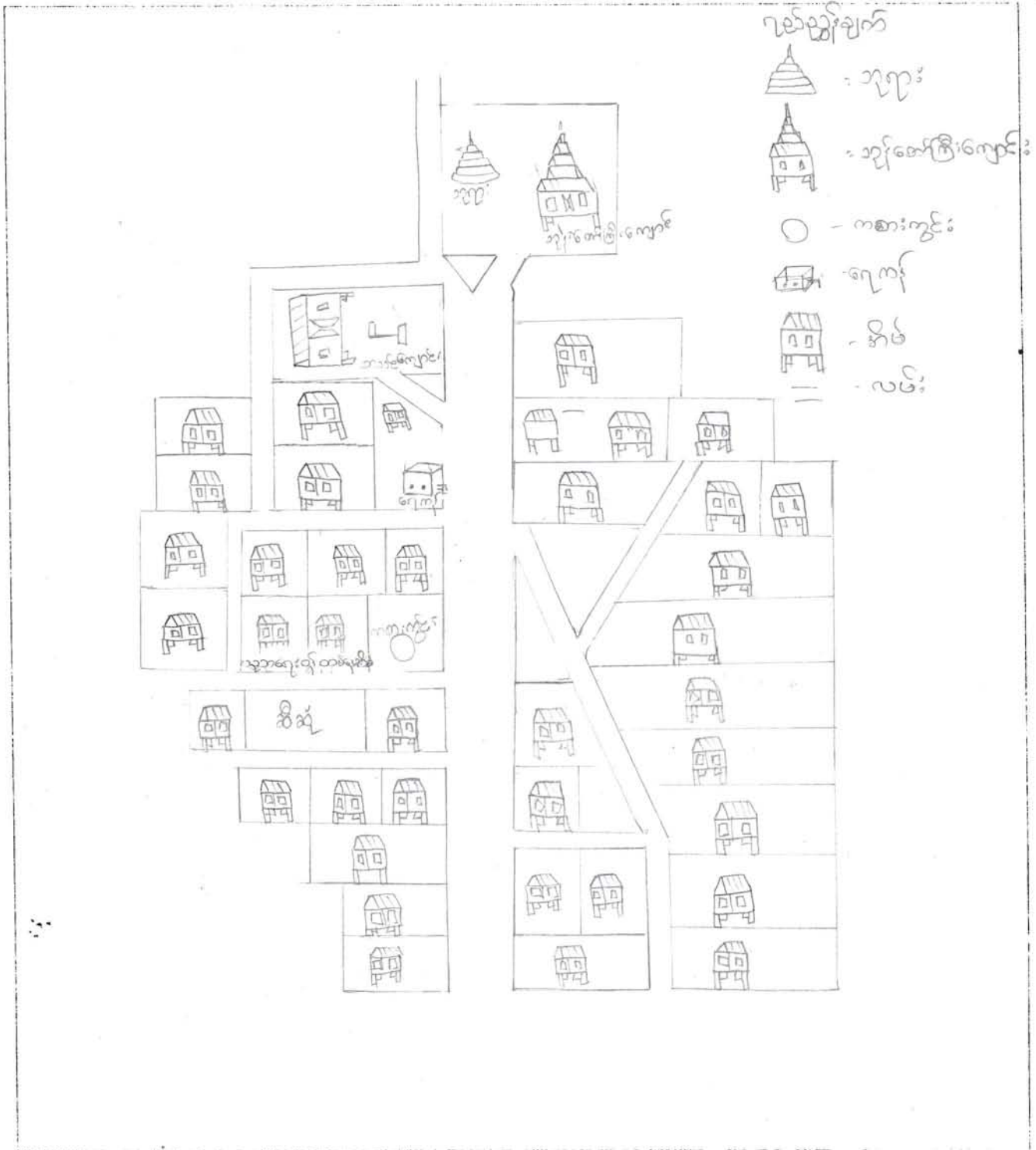

ပါဝင်ဆွေးနွေးသူ -

ကျား - { ၂၀ }
မ - { ၁၃ }

မှတ်တမ်းတင်သူ

ဦးအောင်

မကွေးတိုင်းဒေသကြီး၊ စေတုတ္ထကုမ္ပဏီလီမိတက်၊ ဟန်ဒေါက်အုပ်စု၊ မြောက်ဟန်ဒေါက်ကျေးရွာ၏
အရင်းအမြစ်နှင့် လူမှုရေးဗြူဇွေပုံ သုံးသတ်ချက်

နေ့စွဲ - ၉. ၂. ၂၀၁၆

နေရာ - ရွာလယ်တောင်ဘက်ကမ်း

မြောက်ဟန်ဒေါက်ရွာသည် စေတုတ္ထကုမ္ပဏီလီမိတက်အရှေ့ဘက်
တွင်တည်ရှိပြီး ၂၅၁ နှစ်ခန့်အကြာတွင်တည်ရှိပါသည်။ မြောက်ဟန်ဒေါက်
ကျေးရွာတွင် အခြေခံလူမှုစီးပွားအဆောက်အအုံအနေဖြင့် မူလတန်းကျောင်း၊
ဗဟိုကျေးရွာဆေးခန်း၊ စက်ရေတွင်း၊ ရေကန်စသည်တို့ ရှိပါသည်။ ဘုန်းတော်
ကြီးကျောင်း၊ စန္ဒာရုံ စသည်အဆောက်အအုံများလည်း ရှိပါသည်။ ကျေးရွာဖွံ့ဖြိုး
ရေးအတွက် ပြုပြင်ခြင်း၊ နှင့်အသစ် တည်ဆောက်ရန်လိုအပ်သည့် ငွေ၊ များမှာ
လျှပ်စစ်ဖွံ့ဖြိုးရေး၊ ဝေဟာသုံးရေရရှိရေး၊ အစဉ်အစေ့ခန့်မ ကျေးရွာ
တွင်းလမ်းပြုပြင်ခြင်း၊ စာသင်ကျောင်း ဖွဲ့စည်းပေးခြင်း၊ ပြုပြင်ခြင်း၊ စာသင်တိုက်ဖြစ်သည်။
ကျေးရွာ၏ အဓိကအသက်မွေးဝမ်းကျောင်း မှာ တောင်ယာဖွံ့ဖြိုးရေး၊ နှင့်
ကျွဲပုစွန်အလုပ်များကို လုပ်ကိုင် ရှာဖွေ စားသောက်ကြပါသည်။

ဦးဆောင်ဆွေးနွေးသူ - ဦးဝင်းနိုင်၊ ဒေါ်မြတ်စုမာ

ပါဝင်ဆွေးနွေးသူ - က < ၂၀ >၊ ဗ < ၁၃ >

ပြဿနာ သစ်ပင် ရေးဆွဲခြင်း

ရက်စွဲ ၉.၂.၂၀၁၆

အကျိုးတရား

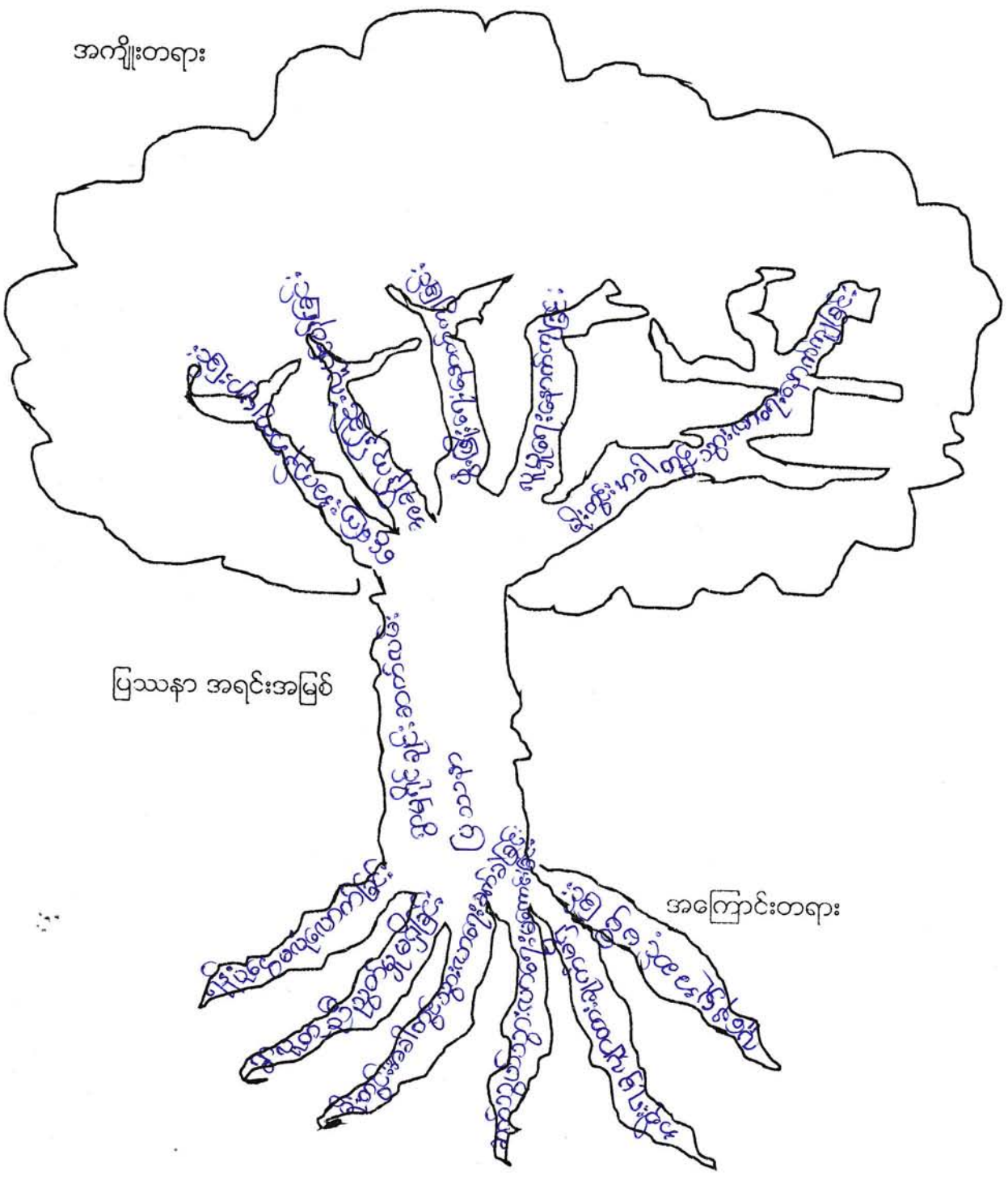

ပြဿနာ အရင်းအမြစ်

အကြောင်းတရား

မကွေးတိုင်းဒေသကြီး၊ စေတုတ္ထကုမ္ပဏီ၊ ဟန်ဒေါက်အုပ်စု၊ မြောက်ဟန်ဒေါက်ကျေးရွာ၏
ရွာမှ ခရိုင် ချင်း ဆက်လမ်း၊ ပြုပြင်ခြင်း၊ ပြဿနာဆုံးသတ်ချက်

နေ့စွဲ - ၉-၂-၂၀၁၆

နေရာ - စက္ကလယ်တောပိတောက်တွင်း

မြောက်ဟန်ဒေါက်ကျေးရွာ၏ ဦးစားပေးလှုပ်ရှားခွဲအတွက်အစည်းအဝေး
ကိုကျေးရွာ ဘုန်းတော်ကြီးကျောင်း၊ ရေလှိုင်တွင် ကျင်းပခဲ့ပါသည်။ မြောက်ဟန်ဒေါက်
ကျေးရွာတွင် ကျေးရွာ ယူထုအစည်းအဝေးဖွဲ့ များ ပြုလုပ်ရန်အတွက် ရွာမှ ခရိုင်ချင်း၊
ဆက်လမ်း၊ ပြုပြင်ခြင်း၊ အခက်အခဲများဖြင့် အကြောင်းမှာ ရန်ပုံငွေ မလုံလောက်ခြင်း
မျိုးတွင်း အခါတွင် ဝတ္တရားလာရ ခက်ခဲခြင်း၊ လူနေမှုအဆင် မခြံခြမ်း အစိုးရမှတ်
ပေးမရှိခြင်း စသည်တို့ဖြစ်ပါသည်။ အမျိုးတရားများမှာ ဖွံ့ဖြိုးရေးနောက်
ကျခြင်း၊ အချိန်ကုန်လူပင် ယန်းခြင်း၊ စီးပွားရေး ခိုပ်ကျခြင်း စသည်တို့ဖြစ်ပါသည်။

ရွာမှ ခရိုင် ချင်း ဆက်လမ်းမကောင်းခြင်း၊ ပြဿနာဖြေရှင်းရန် နည်းလမ်း
များမှာ ရန်ပုံငွေရှာဖွေခြင်း၊ ငှက် ခိုင်းရာသို့ ချိတ်ဆက်တောင်ဆိုခြင်း၊
စသည်ဖြေရှင်း နည်းများ ကြိုးပမ်းဖြေရှင်း ခိုင်ပါသည်။

ဦးဆောင်ဆွေးနွေးသူ - ဦးဝင်းမြိုင်၊ ဒေါ်ဖြူစိန်စုမ္မာ
ပါဝင်ဆွေးနွေးသူ - ၈ (၂၀)၊ ၂၀ (၁၃)

ပြဿနာ ဖြေရှင်းမှု စက်ဝန်း

မြို့နယ် ဆက်သွယ်ရေး ကျေးရွာအုပ်စု ဟိုဒေါက် ကျေးရွာ မြောက်တန်းဒေါက် ရက်စွဲ .. ၉.၂.၂၀၁၆

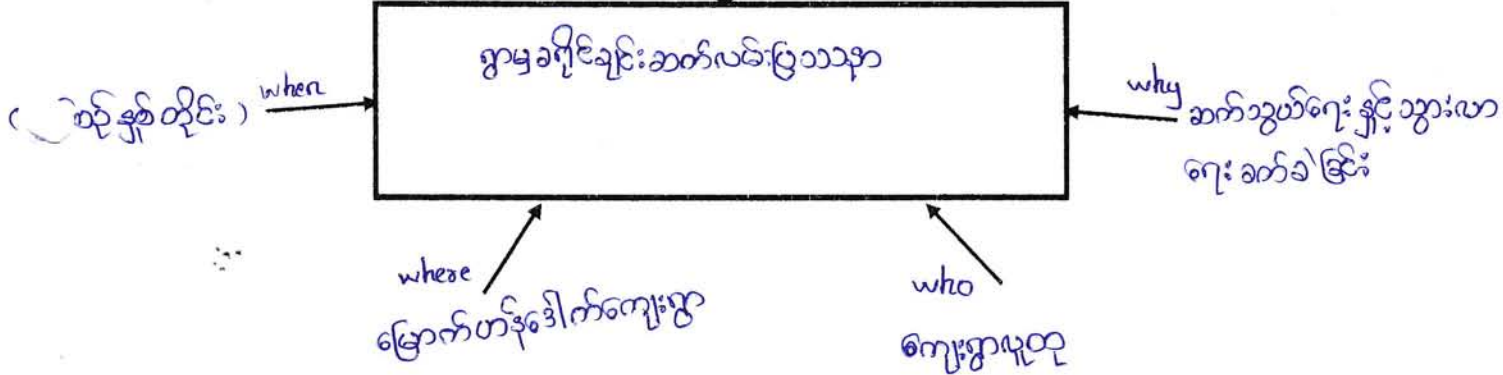
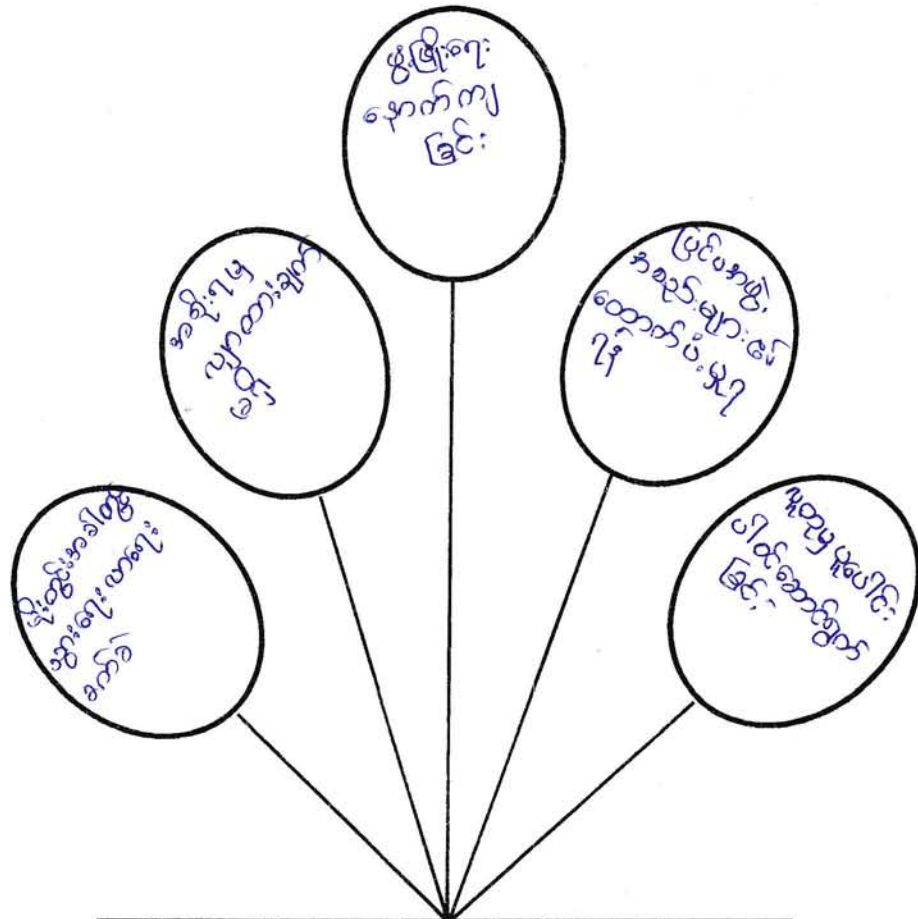

ပါဝင်ဆွေးနွေးသူ -

ကျား - ၂၀

မ - ၀၃

မှတ်တမ်းတင်သူ

ဦးသန်းကျော်

အကျွေးတိုင်းဒေသကြီး၊ စေတုတ္ထရာဇဝါဒီနယ်၊ ဟန်ဒေါက်နယ်၊ ဖြောက်ဟန်ဒေါက်ကျေးရွာ၏
ရွာမှ ခရိုင် နှိုင်း ဆက်လမ်း ပြု ဖြင်ခြင်း ဖြာသာနာ ဖြေရှင်းမှုစက်ရုံ၊ သုံးဝယ်ချက်

၁၉၅၅ - ၅၂ - ၂၀၀၆
နေရာ ရွာလယ်ကော်မတီကော်မတည်း

ဖြောက်ဟန်ဒေါက်ကျေးရွာ၏ ရွာမှခရိုင် ချင်းဆက်လမ်း ပြု ဖြင်ခြင်း ဖြာသာ
နာ ဒေသ၊ ဖြေရှင်းမှုစက်ရုံ၊ သုံးဝယ်ချက်အစည်းအဝေး ကို ရွာဦး သူနိုးတော်ကြီး
ကျောင်းရှိ ရေဂရပ်တွင် ကျင်းပခဲ့ပါသည်။ ဖြောက်ဟန်ဒေါက်ကျေးရွာတွင် ရွာမှခရိုင်
ချင်း ဆက်လမ်းပြု ဖြင်ခြင်း ဖြာသာနာ သည် ကျေးရွာ ယူထုအားလုံး တစ်နှစ်ပတ်
လုံး အကျိုးဆက်များကို ခံစားရမည်ဖြစ်ပါသည်။ ရွာမှခရိုင် ချင်း ဆက်လမ်းဖြေ
ရှင်းရမည့် နည်းလမ်းများမှာ - ကျေးရွာယူထု ပူပေါင်း ပါဝင်ဆောင်ရွက်ခြင်း
ဦးဆောင်ကော်မတီများ ဖွဲ့စည်းထား၍ ရန်၊ လုပ်ငန်းလည်ပတ်ထိန်းသိမ်းရေး
အစီအစဉ်များ ဆွဲချိန်၊ ရန်ပုံငွေ ရှာဖွေ ခြင်း စသည်တို့ ဖြစ်သည်။ အခက်အခဲ
ဖြာသာနာ များကို ကျေးရွာယူထုအားလုံး ပါဝင်ဆွေးနွေးသည်။

ဦးဆောင်ဆွေးနွေးသူ - ဦးဝင်းနိုင်၊ မြတ်စုဦး၊
ပါဝင်ဆွေးနွေးသူ - က (၂၀)၊ ဗ (၁၃)

လုပ်ငန်းလိုအပ်ချက်များ ဖော်ထုတ်ခြင်း

ရက်စွဲ ..၉...၂...၂၀၁၆..

အမျိုးသား အဖွဲ့

- ၁။ ရွာမှ ခရိုင် ချင်း ဆက်လမ်းပြုပြင်
- ၂။ စုရပ်ဆောင် ဆောက်လုပ်ခြင်း
- ၃။ ဆိုလာ မီးလင်းရေး
- ၄။ ကျောင်း ခြံစည်းရိုး
- ၅။ စာကြည့်တိုက်
- ၆။ စာသင်ကျောင်း အိမ်သာ
- ၇။ ရွာတွင်းလမ်း
- ၈။ ကလေးကစားကွင်း
- ၉။ မူကြိုကျောင်း

အမျိုးသမီး အဖွဲ့

- ၁။ ရွာမှ ခရိုင် ချင်း ဆက်လမ်းပြုပြင်
- ၂။ ချောင်း ကူးတံတား
- ၃။ စုရပ်ဆောင်ဆောက်လုပ်ခြင်း
- ၄။ ဆိုလာ မီးလင်းရေး
- ၅။ ကျောင်း ခြံစည်းရိုး
- ၆။ စာကြည့်တိုက်
- ၇။ ရွာတွင်းလမ်း
- ၈။ မူကြိုကျောင်း
- ၉။

လုပ်ငန်းဦးစားပေးအလိုက် နှိုင်းယှဉ်ဇယား

ရက်စွဲ .. ၉. ၂. ၂၀. ၁၆

	ရွာမှခရိုင် ချင်းဆက်လမ်း	ချောင်းကျ တံတား	ခု ရပ် ဆောင်	ဆိုလာ မီး	ကျောင်းခြံ စည်းစိမ်	စာ ကြည့် တိုက်	စာသင် ကျောင်း အိမ် သာ	ရွာ တွင်း လမ်း	ကလေး ကစား ကွင်း	မူကြိုကျောင်း	စီစဉ်ရေးရာ
ရွာမှခရိုင် ဆက်လမ်း	၈	ရွာမှခရိုင် ဆက်လမ်း	ရွာမှ ခရိုင် ချင်း ဆက် လမ်း	ရွာမှခရိုင် ချင်းဆက် လမ်း	ရွာမှခရိုင် ချင်းဆက် လမ်း	ရွာမှ ခရိုင် ချင်းဆက် လမ်း	ရွာမှခရိုင် ချင်းဆက် လမ်း	ရွာမှ ခရိုင် ချင်းဆက် လမ်း	ရွာမှ ခရိုင် ချင်းဆက် လမ်း	ရွာမှခရိုင် ချင်းဆက် လမ်း	၁
ချောင်းကျ တံတား	၄		ချောင်း ကျ တံ တား	ချောင်း ကျ တံ တား	ချောင်းကျ တံတား	စာကြည့် တိုက်	စာသင် ကျောင်း အိမ် သာ	ရွာ တွင်း လမ်း	ချောင်း ကျ တံ တား	မူကြိုကျောင်း	၂
ခုရပ်ဆောင်	၇		ခုရပ် ဆောင်	ခုရပ်ဆောင်	ခုရပ်ဆောင်	ခုရပ် ဆောင်	ခုရပ် ဆောင်	ခုရပ် ဆောင်	ခုရပ် ဆောင်	ခုရပ်ဆောင်	၃
ဆိုလာမီး	၁				ကျောင်းခြံ စည်းစိမ်	စာကြည့် တိုက်	စာသင် ကျောင်း အိမ် သာ	ရွာတွင်း လမ်း	ဆို လာ မီး	မူကြိုကျောင်း	၄
ကျောင်းခြံ စည်းစိမ်	၂					စာ ကြည့် တိုက်	စာသင် ကျောင်း အိမ် သာ	ရွာ တွင်း လမ်း	ကျောင်း ခြံစည်း စိမ်	မူကြိုကျောင်း	၅
စာကြည့်တိုက်	၄					စာကြည့် တိုက်	ရွာတွင်း လမ်း	စာကြည့် တိုက်	မူကြိုကျောင်း	မူကြိုကျောင်း	၆
စာသင်ကျောင်း အိမ်သာ	၄						ရွာတွင်း လမ်း	စာသင် ကျောင်း အိမ်သာ	မူကြိုကျောင်း	မူကြိုကျောင်း	၇
ရွာတွင်းလမ်း	၇							ရွာ တွင်း လမ်း	ရွာတွင်းလမ်း	ရွာတွင်းလမ်း	၈
ကလေးကစား ကွင်း	၀									မူကြိုကျောင်း	၁၀
မူကြိုကျောင်း	၆										၉

မှတ်တမ်းတင်သူ
ဦးညွှန်မြိုင်

ကျေးရွာလူမှုရေး အဆောက်အဦးဆိုင်ရာ အခက်အခဲများအပေါ် ခန့်မှန်း ငွေကြေး တွက်ချက်မှုဇယား

ရက်စွဲ ၉.၂.၂၀၁၆

စဉ်	ဦးစားပေး ဖြေရှင်းရမည့် အခက်အခဲ	ဖြေရှင်းနည်း	လိုအပ်သော ဘဏ္ဍာငွေ ပမာဏ	ဆောင်ရွက်မည့် ကာလ	တာဝန်ခံမည့် အဖွဲ့	မှတ်ချက်
၁။	ရွာမှခရိုင်ချင်း ဆက်လမ်းဖြူခြင်း	ရွာမှခရိုင်ချင်း ဆက်လမ်းဖြူခြင်း	၄၅,၀၀၀,၀၀၀/-	၃လပိုင်း ၂၀၁၆	ပုထိုးဗဟိုပြုစီမံကိန်း	
၂။	ချောင်း ကူးတံတား	ချောင်း ကူးတံတားဆောက်လုပ်ခြင်း	၅,၀၀၀,၀၀၀/-	၂လပိုင်း ၂၀၁၇	"	
၃။	စုရပ်ဆောင်	စုရပ်ဆောင်ဖြူလုပ်ခြင်း	၅,၀၀၀,၀၀၀/-	၃လပိုင်း ၂၀၁၈	"	
၄။	ဆိလားမီးလင်းရေး	ရပ်ရွာမီးလင်းရေး	၆၀၀၀,၀၀၀			
၅။	ကျောင်းခြံစိုက်ရေး	ကျောင်းခြံစိုက်ရေး	၅,၀၀၀,၀၀၀/-			
၆။	စာကြည့်တိုက်	ကျေးရွာစာကြည့်တိုက်ဖွဲ့စည်းရေး	၄,၀၀၀,၀၀၀/-			
၇။	စာပေကျောင်းအိမ်	စာပေကျောင်းအိမ်အခြေခံလုပ်ခြင်း	၂၀၀၀,၀၀၀/-			
၈။	ရွာတွင်းလမ်း	ရွာတွင်းလမ်းဖြူလုပ်ခြင်း	၅,၀၀၀,၀၀၀/-			
၉။	ကလေးကစားတွင်း	ကျေးရွာကလေးကစားတွင်းဖြူလုပ်ခြင်း	၂၀၀၀,၀၀၀/-			
၁၀။	မူကြိုကျောင်း	မူကြိုကျောင်းဆောက်လုပ်ခြင်း	၃၅၀၀,၀၀၀/-			

ပါဝင်ဆွေးနွေးသူ

ကျား - { ၂၀ }
မ - { ၁၃ }

မှတ်တမ်းတင်သူ

(Signature)

ဦးစားပေးလုပ်ငန်းများ၏ အကျဉ်းချုပ်လစာ

စဉ်	ဦးစားပေးအဆင့်	လုပ်ငန်းအမျိုးအစား
၁	ပထမဦးစားပေး	ဌာနခွဲလှည့်ခွဲခြားဆက်လမ်း
	ဒုတိယဦးစားပေး	ဌာနတွင်းလမ်း
	တတိယဦးစားပေး	စုပေါင်းဆောင်ဆောင်လုပ်ခြင်း
	စတုတ္ထဦးစားပေး	မူကြံကျောင်း
	ပဉ္စမဦးစားပေး	စာသင်ကျောင်းအိမ်တာ
	ဆဋ္ဌမဦးစားပေး	စာကြည့်တိုက်
	စက္ကမဦးစားပေး	ချောင်းကူတံတား

လုပ်ငန်းလိုအပ်ချက်များ ဖော်ထုတ်ခြင်း

ရက်စွဲ ၁. ၂၂. ၂၀၂၆

အမျိုးသား အဖွဲ့

- ၁။ ဣန္ဒြေချင်းဆက်လမ်း
- ၂။ ဝန်ထမ်းဆောင်
- ၃။ ချွေးခွေးကုတ်တာ
- ၄။ ဇီဝဗေဒကျေး (အိမ်)
- ၅။
- ၆။
- ၇။
- ၈။
- ၉။

အမျိုးသမီး အဖွဲ့

- ၁။ ဣန္ဒြေချင်းဆက်လမ်း
- ၂။ ဝန်ထမ်းဆောင်
- ၃။ ဣန္ဒြေချင်းဆက်လမ်း
- ၄။ ဇီဝဗေဒကျေး (အိမ်)
- ၅။
- ၆။
- ၇။
- ၈။
- ၉။

လုပ်ငန်းဦးစားပေးအလိုက် နှိုင်းယှဉ်ဇယား

ရက်စွဲ ...၁...၁၂...၂၀၁၆

	ဥက္ကဋ္ဌချုပ်ချုပ်ချုပ် ချုပ်ချုပ် လမ်း	ဥက္ကဋ္ဌ ချုပ်ချုပ်	ဥက္ကဋ္ဌ လမ်း ချုပ်ချုပ် လမ်း	ချုပ်ချုပ် လမ်း	ဦးစီး ချုပ်ချုပ် လမ်း		
ဥက္ကဋ္ဌ ချုပ်ချုပ် လမ်း		ဥက္ကဋ္ဌ ချုပ်ချုပ် လမ်း	ဥက္ကဋ္ဌ ချုပ်ချုပ် လမ်း	ဥက္ကဋ္ဌ ချုပ်ချုပ် လမ်း	ဥက္ကဋ္ဌ ချုပ်ချုပ် လမ်း		
ဥက္ကဋ္ဌ			ဥက္ကဋ္ဌ	ဥက္ကဋ္ဌ	ဥက္ကဋ္ဌ		
ဥက္ကဋ္ဌ လမ်း ချုပ်ချုပ် လမ်း				ဥက္ကဋ္ဌ လမ်း	ဥက္ကဋ္ဌ လမ်း		
ချုပ်ချုပ် လမ်း					ချုပ်ချုပ် လမ်း		
ဦးစီး ချုပ်ချုပ် လမ်း							

မှတ်တမ်းတင်သူ

[Signature]
ဒေါ်ဖြူစန္ဒာ

အောက်ဖော်ပြပါ

ပျံ့လှမှုရေး အဆောက်အဦးဆိုင်ရာ အခက်အခဲများအပေါ် ခန့်မှန်း ငွေကြေး တွက်ချက်မှုဇယား

ရက်စွဲ ၂၀၂၂.၁၂.၂၀၁၆

စဉ်	ဦးစားပေး ဖြေရှင်းရမည့် အခက်အခဲ	ဖြေရှင်းနည်း	လိုအပ်သော ဘဏ္ဍာငွေ ပမာဏ	ဆောင်ရွက်မည့် ကာလ	တာဝန်ခံမည် အဖွဲ့	မှတ်ချက်
၁။	ရွာမှအိုင်ချွေး ဆက်လမ်း	ရွာမှအိုင် ချွေးဆက်လမ်း	၅၁၀၀၀၀၀	၃ လပိုင်းအတွက်	ပူထူးမဟိုပြု ခိန်ကုန်း	
၂။	ဥရပ်ဆောင်	ဥရပ်ဆောင်	၂၅၀၀၀၀၀			
၃။	ရွာတွင်း လမ်းပြု ပြင်ခြင်း	ရွာတွင်း လမ်း ပြုပြင်ခြင်း	၆၅၀၀၀၀၀			
၄။	ချောင်းကျွန်းတံတား	ချောင်းကျွန်း တံတား	၉၀၀၀၀၀၀			
၅။	စီးလင်းရေ(ဆုံ လာ)	ဆုံလာစီး လင်းရေ	၈၀၀၀၀၀၀			
၆။						
၇။						
၈။						
၉။						
၁၀။						

စင်ဆွေးနွေးသူ -

ရက်စွဲ - ၁၅
- ၁၅

မှတ်တမ်းတင်သူ

[Signature]
ဒေါ်ဖြိုးစန္ဒာမာဇီ

ဦးစားပေးလုပ်ငန်းများ၏ အကျဉ်းချုပ်ဇယား

ဦးစားပေးအဆင့်	လုပ်ငန်းစဉ်များ
ပထမ	အဖွဲ့ခေါင်းဆောင်၊ ဆက်လက်
ဒုတိယ	အဖွဲ့အစည်း
တတိယ	အဖွဲ့အစည်း၊ လုပ်ငန်းစဉ်
စတုတ္ထ	အဖွဲ့အစည်း၊ ကူညီပံ့ပိုး
ပဉ္စမ	စီမံကိန်းရေး၊ လုပ်ငန်းစဉ်
ဆဋ္ဌမ	
သတ္တမ	

မှတ်တမ်းတင်သူ

ဒေါ်ဖြူစန္ဒာလင်း

ကျေးရွာနှင့် အဖွဲ့အစည်းများ ချိတ်ဆက်မှုပြမြေပုံ

ရက်စွဲ .၉...၂...၂၀၁၆



မကွေးတိုင်းဒေသကြီး၊ စေတုတ္ထကုမ္ပဏီနယ်၊ ဟန်ဒေါက်အုပ်စု၊ မြောက်ဟန်ဒေါက်ကျေးရွာ
ဖွဲ့အစည်းဆိုင်ရာ ချိတ်ဆက်မှု သုံးသတ်ချက်

နေ့စွဲ - ၉. ၂. ၂၀၁၆
နေရာ - ရွာပယ်တောင်ကီတောကွင်း

မကွေးတိုင်းဒေသကြီး၊ စေတုတ္ထကုမ္ပဏီနယ်၊ ဟန်ဒေါက်အုပ်စု၊ မြောက်ဟန်
ဒေါက်ကျေးရွာတွင်ရှိသော အဖွဲ့အစည်းများမှာ အုပ်ချုပ်ရေးဂေါ်ပကအဖွဲ့၊
ဝဠာရေးအဖွဲ့၊ စန္ဒြီက အဖွဲ့၊ လူထုဗဟိုပြုစီမံကိန်း Save the
Children မြို့နယ်အုပ်ချုပ်ရေး၊ ခေမာရင်းစသည့်အဖွဲ့ဖြစ်ပါသည်။
အဓိက ဖွဲ့ဖြိုးရေးလုပ်ငန်းကို လုပ်ဆောင်ပေးသော အဖွဲ့မှာ ကျေးရွာအုပ်ရေး
လူထုဗဟိုပြုစီမံကိန်း၊ ရေကော်မတီ၊ ကျောင်းကော်မတီ၊ Save the
Children စသည့်အဖွဲ့ဖြစ်ပါသည်။ ကျန်အဖွဲ့အစည်းများသည် လည်ကျေး
ရွာ ဖွဲ့ဖြိုးတိုးတက်ရေးအတွက် ပူးပေါင်းပါဝင်ဆောင်ရွက်ပေးကြသည်။ ကျေးရွာ
အတွင်းအဖွဲ့အစည်းများသည် ကျေးရွာဖွဲ့ဖြိုးတိုးတက်ရေးအတွက် ကျေးရွာလူ
ထုနှင့် ဗဟိုပြုစီမံကိန်းလုပ်ဆောင်ကြသည်။

ဦးဆောင်ဆွေးနွေးသူ - ဦးထွန်း၊ ဒေါ်မြတ်စု
ပါဝင်ဆွေးနွေးသူ - က (၂၀)၊ မ (၁၃)

ပင့်ကူအိမ် သုံးသပ်ခြင်း (Cobweb)

အမျိုးသမီး အဖွဲ့ / အမျိုးသား အဖွဲ့

ရက်စွဲ ၂၀၂၀.၀၅.၂၆

အလုပ်အကိုင်

အခွင့်အလမ်း

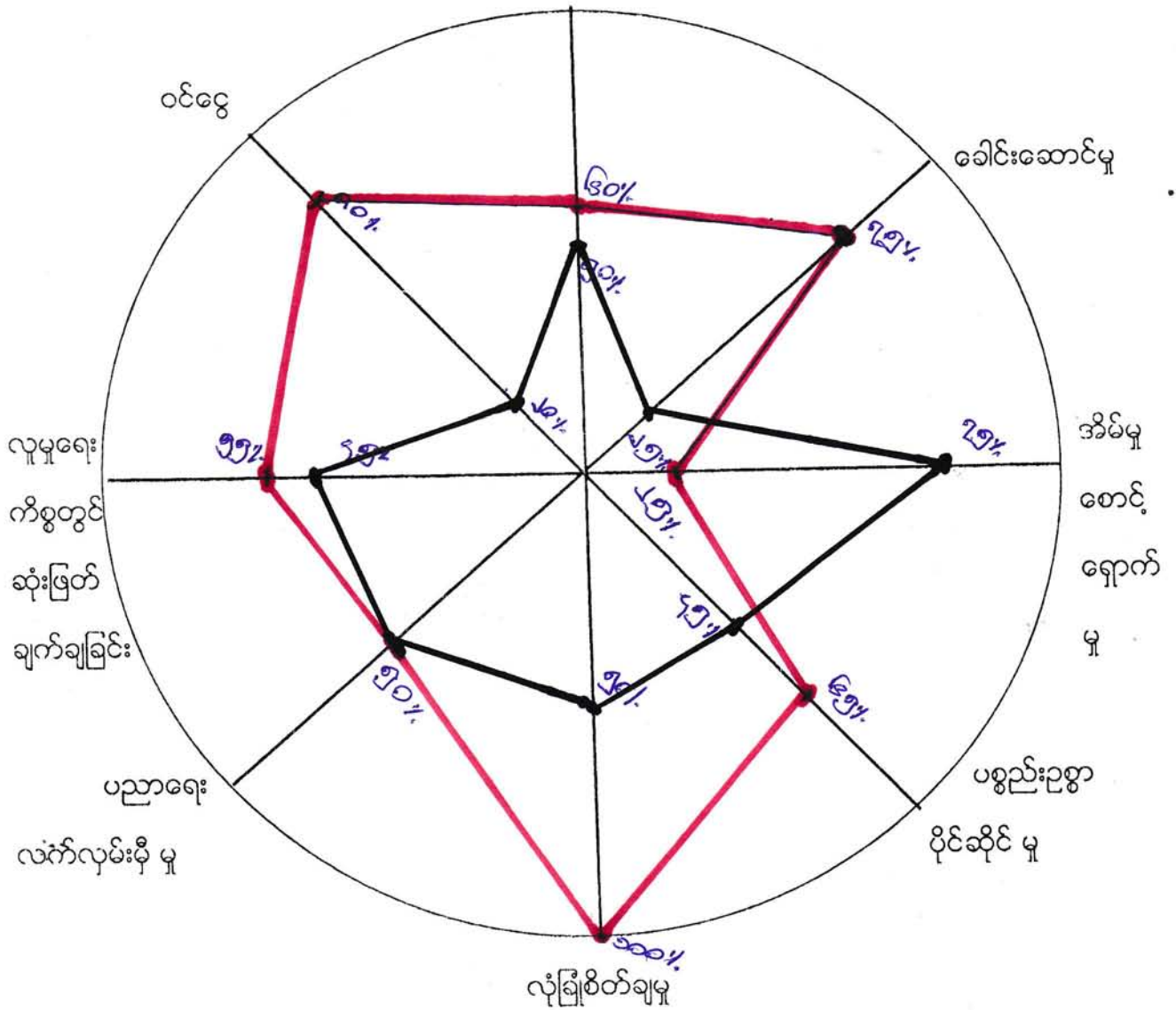

ကျေးတိုင်းဒေသကြီး၊ ဗေတုတ္တကုမ္ပဏီနယ်၊ ဟန်ဒေါက်အုပ်စု၊ မြောက်ဟန်ဒေါက်ကျေးရွာ၏
ပင်၊ ကူအိမ်သုံးသပ်ချက်

နေ့စွဲ - ၉. ၂. ၂၀၁၆

နေရာ - ရှာလယ်တောဖီတောကွင်း

မြောက်ဟန်ဒေါက်ကျေးရွာတွင် အမျိုးသား နှင့် အမျိုးသမီး များ၏
ပင်၊ ကူအိမ်သုံးသပ်ချက်များကို ခေါင်းစဉ် (၈) ခု ဖြင့် ဆွေးနွေးခဲ့ပါသည်။ (၁) အလုပ်
အကိုင်အခွင့်အလမ်းရရှိမှု၊ (၂) ခေါင်းဆောင် နိုင်မှု အခြေအနေ၊ (၃) အိမ်မှုကိစ္စဆောင်
ပိုက်မှု (၄) ပစ္စည်းအစွာ ပိုင်ဆိုင်မှု၊ (၅) ဝယ်ယူခြင်းစရိတ်ချရမှု၊ (၆) ပစ္စည်းသတ်ခြား
ခွင့်ရရှိမှု (၇) လူမှုရေးကိစ္စတွင် ဆုံးဖြတ်ချက်ချနိုင်မှု နှင့် (၈) ဝင်ငွေရရှိမှုတို့
ဖြစ်သည်။

၁) အလုပ်အကိုင်အခွင့်အလမ်းရရှိမှု အခြေအနေ

မြောက်ဟန်ဒေါက်ကျေးရွာ၏ အမျိုးသား နှင့် အမျိုးသမီး များ အလုပ်အကိုင်
အခွင့်အလမ်းရရှိမှု သုံးသပ်ချက်တွင် အမျိုးသားများသည် ၆၆%၊ ၎င်းပြိုင် အမျိုးသမီး
များသည် ၄၅%၊ ၎င်းပါသည်။ အမျိုးသမီးများသည် အမျိုးသားများထက်
အလုပ်အကိုင်အခွင့်အလမ်းရရှိမှုနည်းနေခြင်း မှာ ကျေးရွာတွင်ရှိသော လုပ်ငန်း
များသည် အမျိုးသားများဆောင်ရွက် နိုင်သော လုပ်ငန်း များ ဖြစ်ခြင်း၊ အမျိုး
သမီးများ လုပ်ကိုင်ဆောင်ရွက် နိုင်သော လုပ်ငန်းနည်းပါးခြင်း တို့ကြောင့်
ဖြစ်သည်။

၂) ခေါင်းဆောင် နိုင်မှု အခြေအနေ

မြောက်ဟန်ဒေါက်ကျေးရွာ၏ အမျိုးသား နှင့် အမျိုးသမီး များ ခေါင်း
ဆောင်နိုင်မှု အခြေအနေ သုံးသပ်ချက်တွင် အမျိုးသား များသည် ၇၅%၊
၇ ဖြစ်ပြီး၊ အမျိုးသမီး များသည် ၂၅%၊ ၁ ဝက်ပါသည်။ အမျိုးသမီး များသည်
အမျိုးသား များထက် ရုပ်ရွာကိစ္စများတွင် ခေါင်းဆောင် နိုင်မှု အခြေအနေ နည်း

အမျိုးသမီးများသည် အိမ်မှုကိစ္စများ ဆောင်ရွက်ရာ၌ ဂုဏ်ထူးဆောင် ကိစ္စများ တွင် ပါဝင်ဆောင်ရွက်မှုများ ပိုမိုဖြစ်ပေါ်လာစေရန် ဖြစ်သည်။

၄၁) အိမ်မှုကိစ္စဆောင်ရွက်မှု

ဇနီးမောင်နှံနှစ်ဦးစလုံး၏ အမျိုးသားနှင့် အမျိုးသမီးများ အိမ်မှုကိစ္စ ဆောင်ရွက်မှု သုံးသပ်ချက်တွင် အမျိုးသား များသည် ၂၅% ဖြစ်ပြီး အမျိုးသမီးများ သည် ၁၀၀% ကျော် ဖြစ်ပြီး ဖြစ်သည်။ အမျိုးသမီးများသည် အိမ်မှုကိစ္စလုပ်ငန်း များဖြစ်သော ထမင်း ပာင်ချက်စသည် ကိစ္စများကို နေ့စဉ်ဆောင်ရွက်ကြပြီး အမျိုးသား များသည် ဝင်ငွေရသော လုပ်ငန်းများကိုသာ လုပ်ဆောင်ဆောင်ရွက် ခြင်း အိမ်မှုကိစ္စများကို မဆောင်ရွက် ခြင်းဖြစ်ပါသည်။

၄၂) ပစ္စည်းပစ္စာပိုင်ဆိုင်မှု

ဇနီးမောင်နှံနှစ်ဦးစလုံး၏ အမျိုးသား အမျိုးသမီး၏ ပစ္စည်းပစ္စာ ပိုင်ဆိုင်ခြင်း သုံးသပ်ချက်တွင် အမျိုးသား ၅၅%၊ အမျိုးသမီး ၄၅% ဖြစ်ပြီး အမျိုးသမီး များသည် အိမ်တွင် ပြီးစောပစ္စည်းပစ္စာ များကို အမျိုးသားများနှင့် တူညီ ပိုင်ဆိုင်ခြင်း မရှိဘဲ ဖြစ်သည်။

၄၃) ယုံကြည်စိတ်ချရမှု

ဇနီးမောင်နှံနှစ်ဦးစလုံး၏ အမျိုးသားနှင့် အမျိုးသမီးများ၏ ယုံကြည်စိတ်ချရမှု သုံးသပ်ချက်တွင် (၁၀၀%) ဖြစ်ပြီး အမျိုးသမီးများသည် ၅၀% ဖြစ်ပြီး အမျိုးသမီး များသည် အိမ်တွင် ပြီးစော ပစ္စည်းပစ္စာ များကို အမျိုးသားများနှင့် ဝ

(၆) ပညာသင်ကြားခွင့်ရရှိမှု

ဇြောက်ဟန်ဒေါက်ကျေးရွာ၏အမျိုးသားနှင့် အမျိုးသမီး များ၏ ပညာသင်ကြား
ခွင့်ရရှိမှုသုံး သပ်ချက်တွင် အမျိုးသားများသည် ၂၅၀% ရှိပြီး၊ အမျိုးသမီး များသည်
၅၀% ရှိပါသည်။ ယခုအခါတွင် အမျိုးသမီး များနှင့် အမျိုးသား များ ထပ်တူပညာ
သင်ကြား သင်ကြားကြပါသည်။

(၇) ယူမှုရေးကိစ္စများတွင် ဆုံးဖြတ်ချက်ချနိုင်မှု

ဇြောက်ဟန်ဒေါက်ကျေးရွာ၏အမျိုးသားနှင့် အမျိုးသမီး များ ယူမှုရေးကိစ္စများ
တွင် ဆုံးဖြတ်ချက်ချနိုင်မှု သုံးသပ်ချက်တွင် အမျိုးသား များသည် ၅၅% ရှိပါသည်။
အမျိုးသမီး များ ၄၅% ရှိပါသည်။ အမျိုးသမီး များသည် ယူမှုရေးကိစ္စများတွင်
ဆုံးဖြတ်ချက်ချနိုင်မှု နှုန်း နည်းနေကြခြင်း မှာ ကျေးရွာရှိ အဖွဲ့အစည်း များတွင်
အမျိုးသား များ ဆောင်ရွက်ပေးပါဝင်ခြင်း နှင့် အမျိုးသား များ၏ ဆုံးဖြတ်ချက်ဖြင့်သာ
ဤ နှိုင်းဆောင်ရွက်ပေးတာကြောင့် ဖြစ်ပါသည်။

(၈) ထိခွင့်ရရှိမှု

ဇြားဦးကျေးရွာ၏ အမျိုးသားနှင့် အမျိုးသမီး များ ထိခွင့်ရရှိမှုသုံးသပ်ချက်တွင်
အမျိုးသားများသည် ၈၀% ရှိပြီး၊ အမျိုးသမီး များသည် ၂၅% ရှိပါသည်။ အမျိုးသမီး
များသည် အမျိုးသား များထက် ထိခွင့်ရရှိမှု ရရှိခြင်း နည်းနေကြခြင်း မှာ ကျေးရွာ
တွင်း လုပ်သား ငှားရမ်းခြင်း၊ အမျိုးသမီး များလုပ်ကိုင်ဆောင်ရွက်ခွင့်မရဘဲ လုပ်ငန်း
ရှားပါးခြင်း၊ အမျိုးသား၊ အမျိုးသမီး လုပ်အား ခမတူညီ ခြင်းကြောင့် ဖြစ်သည်။
အနှစ်ချုပ်
အလုပ်အကိုင်ရှားပါးခြင်း၊ အမျိုးသမီး များမှောင်ခွင့်မရဘဲ လုပ်ငန်း များ နည်းပါးခြင်း၊
အမျိုးသား၊ အမျိုးသမီး လုပ်အား ခမတူညီ ခြင်း။

ဦးဆောင် စေတနာ့အဖွဲ့ - ဦးဝင်းနိုင်၊ ဒေါ်ဖြိုးစန္ဒာလင်း

ပါဝင်စွမ်းဆောင်မှု - ၈ < ၂၀ >၊ ၆ < ၁၃ >

အမျိုးသား အမျိုးသမီး တစ်နေ့တာ အချိန် ဇယား

ရက်စွဲ ၉.....၂.....၂၀၁၆

အချိန်	အမျိုးသမီး တစ်နေ့တာ လုပ်ဆောင်ချက်
၁:၀၀	အိပ်စက်အနားယူချိန်
၂:၀၀	"
၃:၀၀	"
၄:၀၀	ထမင်းစားချက်
၅:၀၀	ထမင်းစားရန် ဖြင့်ဆင်
၆:၀၀	ကောထိသို့အလုပ်သွားသည်
၇:၀၀	"
၈:၀၀	"
၉:၀၀	"
၁၀:၀၀	"
၁၁:၀၀	ထမ်းချက်၊ ဂေ့ချိန်သည်
၁၂:၀၀	ထမင်းစားချိန်၊ ဝက်စာကြွေး
၁၃:၀၀	အနားယူချိန်
၁၄:၀၀	"
၁၅:၀၀	ဂေ့ခပ်၊ ထမ်းခွေသည်
၁၆:၀၀	ညနေစာချက် ဖြုတ်ရန် ဖြင့်ဆင်
၁၇:၀၀	ညနေစာထမင်းချက်သည်
၁၈:၀၀	ဂေ့ချိန်သည်
၁၉:၀၀	ထမင်းစားရန် ဖြင့်၊ ထမ်းစား
၂၀:၀၀	အနားယူချိန်
၂၁:၀၀	"
၂၂:၀၀	အိပ်စက်အနားယူချိန်
၂၃:၀၀	"
၂၄:၀၀	"

အချိန်	အမျိုးသား တစ်နေ့တာ လုပ်ဆောင်ချက်
၁:၀၀	အိပ်စက်အနားယူချိန်
၂:၀၀	"
၃:၀၀	"
၄:၀၀	"
၅:၀၀	ထမင်းစား၊ အလုပ်သွားသည်
၆:၀၀	ကောထိသို့အလုပ်သွားသည်
၇:၀၀	"
၈:၀၀	"
၉:၀၀	"
၁၀:၀၀	"
၁၁:၀၀	အလုပ်ပြန် ဂေ့ချိန်
၁၂:၀၀	ထမင်းစားချိန်
၁၃:၀၀	အနားယူသည်
၁၄:၀၀	"
၁၅:၀၀	"
၁၆:၀၀	"
၁၇:၀၀	အနားယူချိန်၊ ဂေ့ချိန်
၁၈:၀၀	ထမင်းစားချိန်
၁၉:၀၀	အနားယူချိန်
၂၀:၀၀	ဇွဲဒီယိုကြည်ချိန်
၂၁:၀၀	"
၂၂:၀၀	အိပ်စက်အနားယူချိန်
၂၃:၀၀	"
၂၄:၀၀	"

မှတ်တမ်းတင်သူ

ဦးညွှန်

မကွေးတိုင်းဒေသကြီး၊ အထူးအမှုဆောင်ဌာန၊ ဟန်ဒေါက်အုပ်စု၊ ခြောက်ဟန်ဒေါက်ကျေးရွာ၏ အမျိုးသား၊ အမျိုးသမီးတို့နေထိုင်ရာအလုပ်ချိန်၊ ရဟာ၊ သုံး၊ သပ်ချက်

နေ့စွဲ - ၉. ၂. ၂၀၁၆
နေရာ - ရွာလယ်စကားစာအုပ်တိုက်

ခြောက်ဟန်ဒေါက်ကျေးရွာ၏ အမျိုးသား၊ သူငယ်အမျိုးသမီးများ၏ တစ်နေ့တာအလုပ်အချိန်
ရဟာ၊ သုံး၊ သပ်ခြင်းအလုပ်အဆောင်ကို ကျေးရွာ ဘုန်းတော်ကြီးကျောင်း၊ ရေလှေကန်၊ ပင်ပင်၊ ပါသည့်
ခြောက်ဟန်ဒေါက်ကျေးရွာ၏ အမျိုးသမီးများသည် မနက် ၆ ဘာနာရီတွင် အိပ်ပျော်ထပြီး ထမင်း
ချက်ကြသည်။ မနက် ၅ ဘာနာရီတွင် နံနက်စာ ထမင်းစားပြီး လှေလှော် ခွင့်သို့ သွားကြသည်။
မနက် ၆ ဘာနာရီ ခန့်တွင် အလုပ်မှ မြန်မာ့ကာ ထမင်းချက်ပြုတ်ရပါသည်။ နေ့လယ် ၁ ဘာနာရီ
တွင် လှေလှော် ခွင့် ပြန်ဝင်ပါသည်။ ညနေ ၅ ဘာနာရီ အလုပ် သိမ်းပြီး မြန်မာ့ကာတွင် ညစာ
အတွက် ချက်ပြုတ်ရပါသည်။ ည ၇ ဘာနာရီ ညစာစားပြီး အနားယူ၍ အိပ်စက်ပါသည်။
ထို့ကြောင့် ခြောက်ဟန်ဒေါက်ကျေးရွာ၏ အမျိုးသမီးများ၏ တစ်နေ့တာအလုပ်ချိန်သည်
၆ ဘာနာရီ ဖြစ်ပါသည်။

ခြောက်ဟန်ဒေါက်ကျေးရွာရှိ အမျိုးသားများသည် မနက် ၆ ဘာနာရီတွင်
အိပ်ပျော်ထပြီး နံနက်စာစားသောက်ကြပါသည်။ မနက် ၅ ဘာနာရီမှ ၆ ဘာနာရီထိ လှေလှော်
လှေရွယ် ထမင်းစားနားကြပါသည်။ နေ့လယ် ၂ ဘာနာရီတွင် လှေလှော်စက်စက် ညနေ ၅ ဘာနာရီတွင်
လှေလှော် ပြန်သိမ်းပါသည်။ အလုပ် မပြန်ကာ စော့ပြီး ထမင်းစားပြီး အနားယူ၍ အိပ်စက် ကြ
ပါသည်။ အမျိုးသားများ၏ တစ်နေ့တာအလုပ်ချိန်သည် ၆ ဘာနာရီ ဖြစ်ပါသည်။

အမျိုးသမီးများသည် အမျိုးသားများထက် တစ်နေ့တာအလုပ်ချိန်သည် မှာနာရီ
ပို၍ လှေလှော် များစေထိုင်စွက်လုပ် ကိုင်နေရကြောင်း တွေ့ရှိရပါသည်။

ဦးဆောင်ဆွေးနွေးသူ -
ပါထံဆွေးနွေးသူ - mCJO (မေဇာ)

ကျေးရွာ၏ အနာဂတ် ပုံရိပ် အိပ်မက်ပြ မြေပုံ ရေးဆွဲခြင်း

မြို့နယ် အကျဉ်းချုပ်... ကျေးရွာအုပ်စု ယာယီခေါက်ကျေးရွာ ခြေကပ်ယာယီခေါက်ရက်စွဲ ...၉.၂.၂၀၁၆

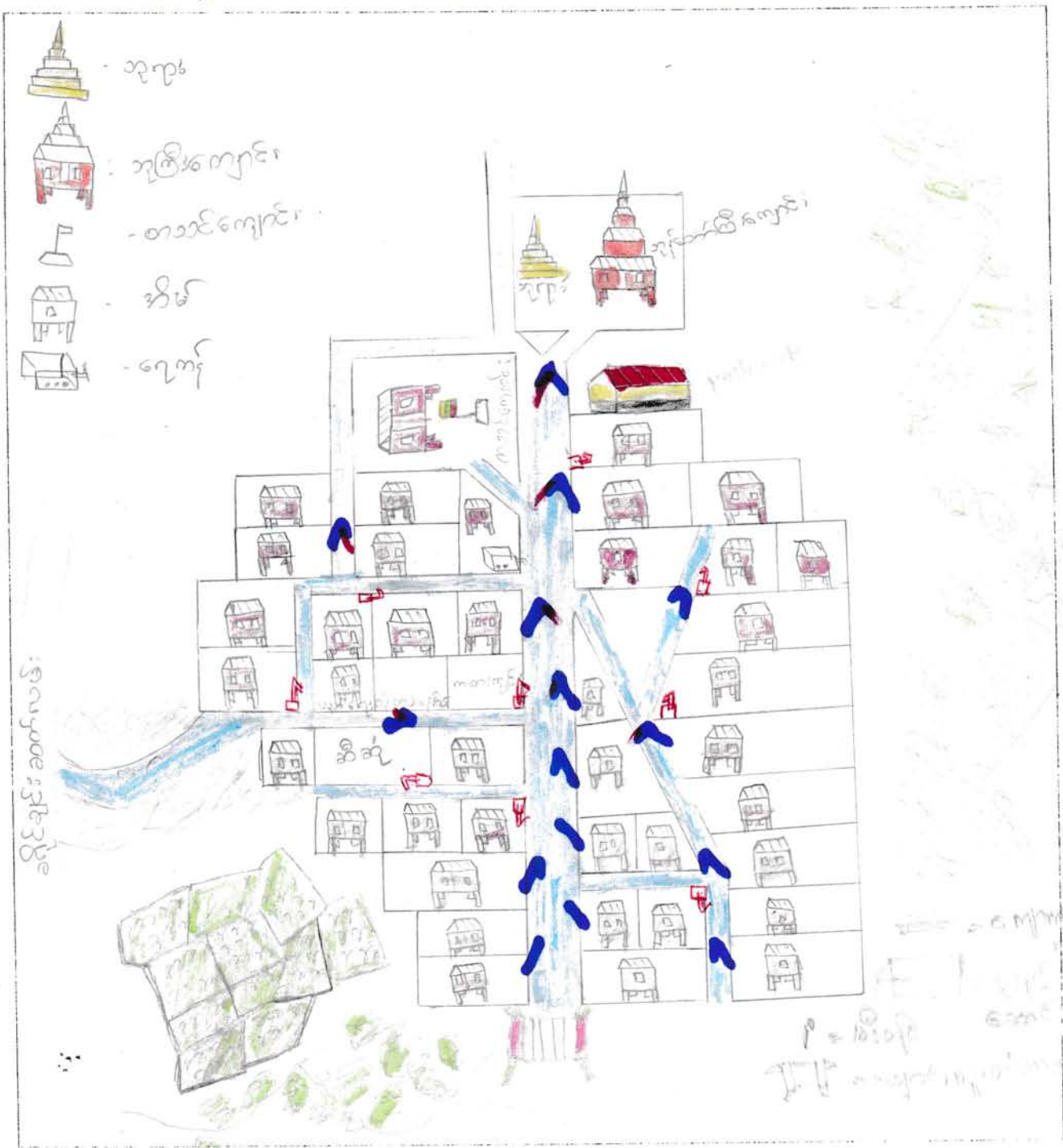

ပိတ်ဆွေးနွေးသူ -

ကျား - ၂၀

မ - ၁၃

မှတ်တမ်းတင်သူ

ဦးခင်မောင်

ကျေးဇူးတင်၊ ဒေသကြီး၊ စေတနာ့ကုမ္ပဏီ၊ နယ်၊ ဟန်ဒေါက်အုပ်စု၊ မြောက်ဟန်ဒေါက်ကျေးရွာ၏
အိမ်ထက်မြေပုံ သုံးသတ်ချက်

နေ့စွဲ - ၉-၂-၂၀၁၆
နေရာ - ရွာလယ်ကောက်ကောက်ကွင်း

မြောက်ဟန်ဒေါက်ကျေးရွာ၏ နောင် ၂၀၀၁ အတွင်း ကျေးရွာ ဖွံ့ဖြိုးတိုးတက်မှု
ကျေးရွာ အဆင့် ဆင့်စိတ်ကူ၊ အား အောက်ပါအတိုင်းတွေ့ရှိပါသည်။

ကျေးရွာ၏ သာရေး၊ နာရေး၊ ပျော်ပွဲ၊ ပွဲပွဲပြုလုပ်ရန် ကျေးရွာအစည်းအဝေးပွဲ
များ ပြုလုပ်ရန် နေရာမပြီ ခြင်းအတွက် ကျေးရွာအစိုးရအောက်လုပ်ခြင်း။

မူကြိုကဏ္ဍများ ပညာရေး၊ လာရန် နေရာမပြီသည်အတွက် မူကြိုကျောင်း
ဆောက်လုပ်ခြင်း

ကျေးရွာတွင် လျှပ်စစ်မီး မပြီသဖြင့် ဘက်စုံ ဖွံ့ဖြိုးမှု နောက်ကျသဖြင့် EPC နှင့်
ချိတ်ဆက်၍ ကျေးရွာ လျှပ်စစ် မီးရရှိစေရန် ဆောင်ရွက်ခြင်း။

ကျေးရွာလူထုများ ကျန်မာရေးအတွက် အရေးပေါ်ကုသမှု များလျှင် အသိပညာ
ဆေးရုံဆေးခန်း သွားရောက်ရန် အခက်ရှိသဖြင့် သွားဆေးရုံလွယ်လျော့ရန် ပျူနာတင် ကားထား
ပို့ခြင်း။

ကျေးရွာတွင် အလုပ်အကိုင်အခွင့်အလမ်း များပေါ်ပေါက်စေရန် အသက်မွေးဝမ်း
ကျောင်း၊ သင်တန်းများ ဖွဲ့စည်းပေးရန်၊ ရေးလုပ်ရေးနှင့် မွေးမြူရေးသင်တန်းများ
ပြုလုပ်ရန် ကျေးရွာလူထုမှ သက်ဆိုင်ရာဌာနများ ဖြင့် ချိတ်ဆက်ဆောင်ရွက်ခြင်း။

ဤသို့ ကျေးရွာတွင် ကျန်မာရေး၊ ပညာရေး၊ မီးပွားရေး၊ လူမှုရေး၊ လမ်းပန်ဆက်
သွယ်ရေး များနှင့် ပျူနေမှု အခြေအနေ များ ဖွံ့ဖြိုးတိုးတက်သော ကျေးရွာတစ်ရွာ ဖြစ်
လာမည် ဟု မျှော်လင့် ဖြစ်ပါသည်။

ဦးဆောင်ဆွေးနွေးသူ - ဦးစံလှိုင်၊ ဒေါ်မြတ်စွာ
ပါဝင်ဆွေးနွေးသူ - က(၂၀)၊ မ(၂၀)

မြောက်ဟန်ဒေါက်ကျေးရွာ၊ကျေးရွာဖွံ့ဖြိုးရေးအစီအစဉ်ဆောင်ရွက်မှုမှတ်တမ်းဓာတ်ပုံများ

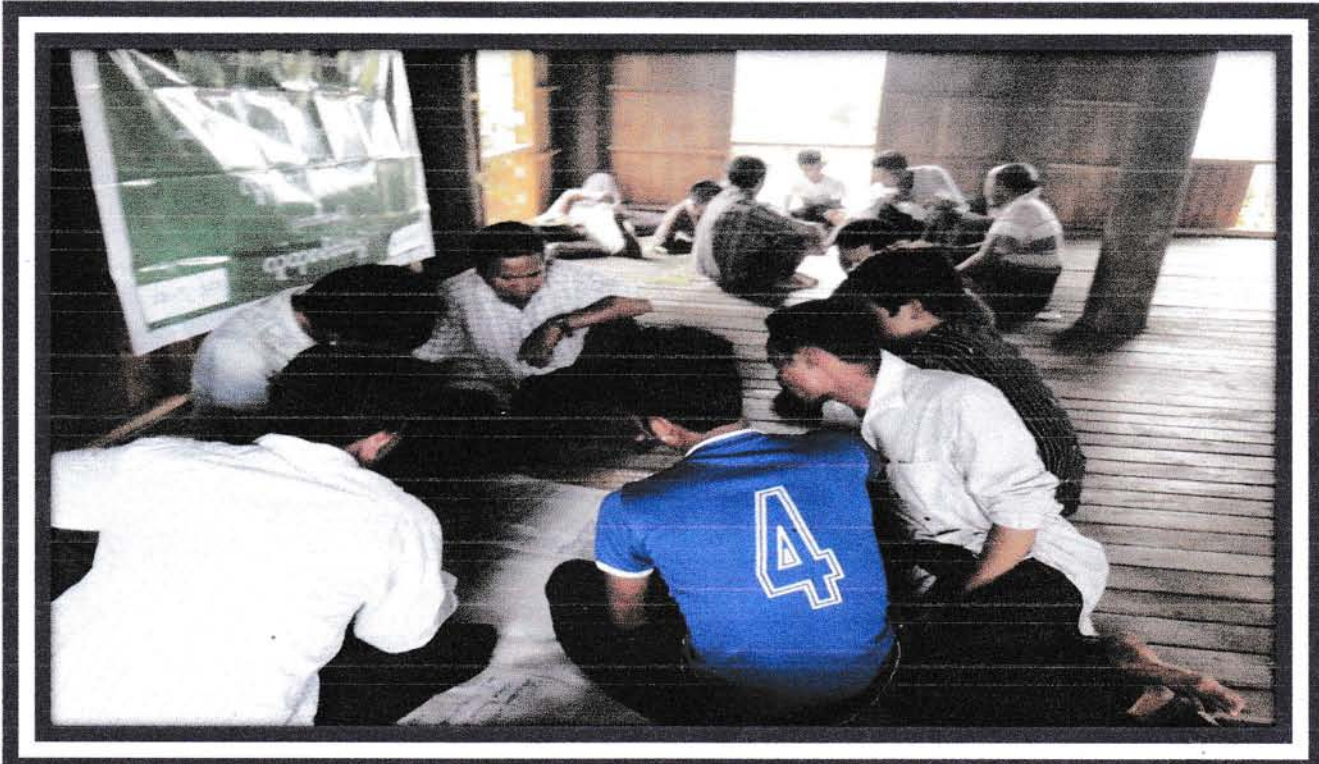
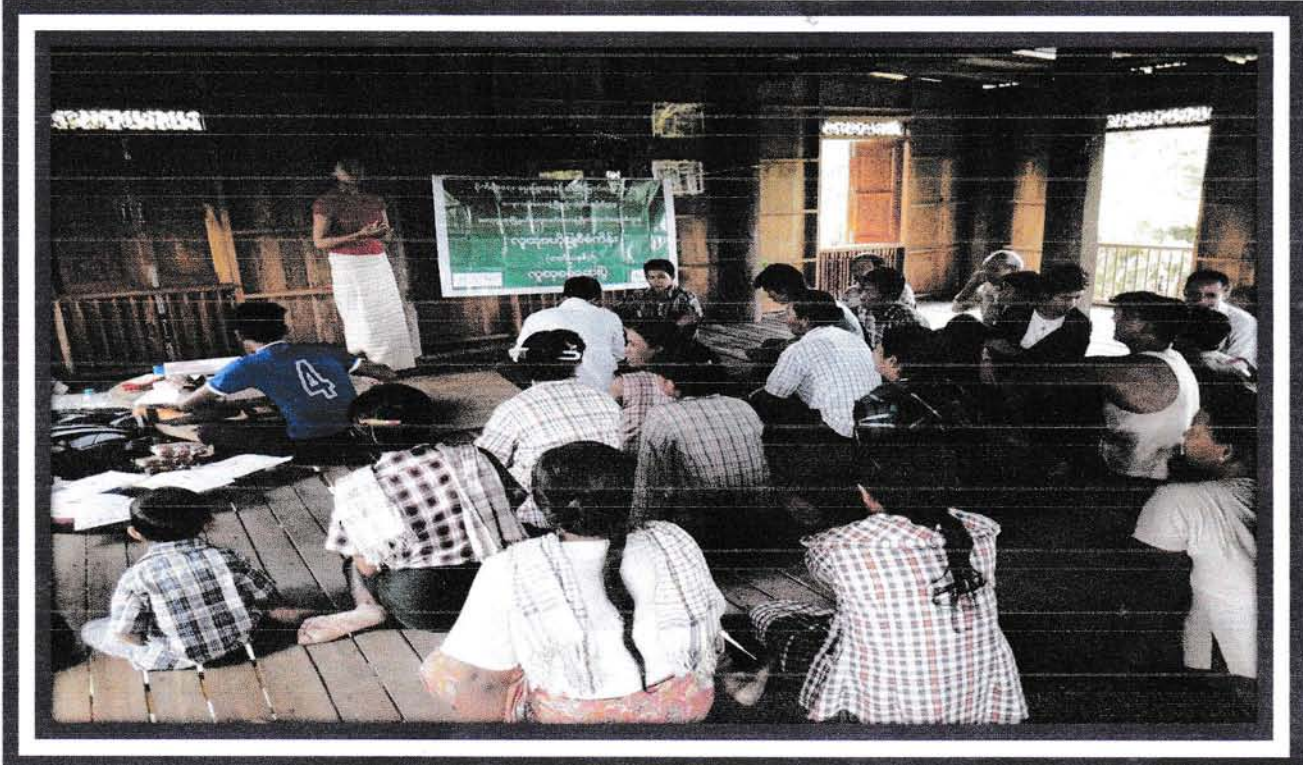

မြောက်ဟန်ဒေါက်ကျေးရွာ၏ ကျေးရွာလက်စွဲစာအုပ်ပြုလုပ်ခြင်း
မှတ်တမ်းဓာတ်ပုံများ



ပုံစံအမျိုးမျိုးဖြင့် ဝန်ထမ်းများ၏ အကျိုးအမြတ်များကို ဖော်ပြပါ

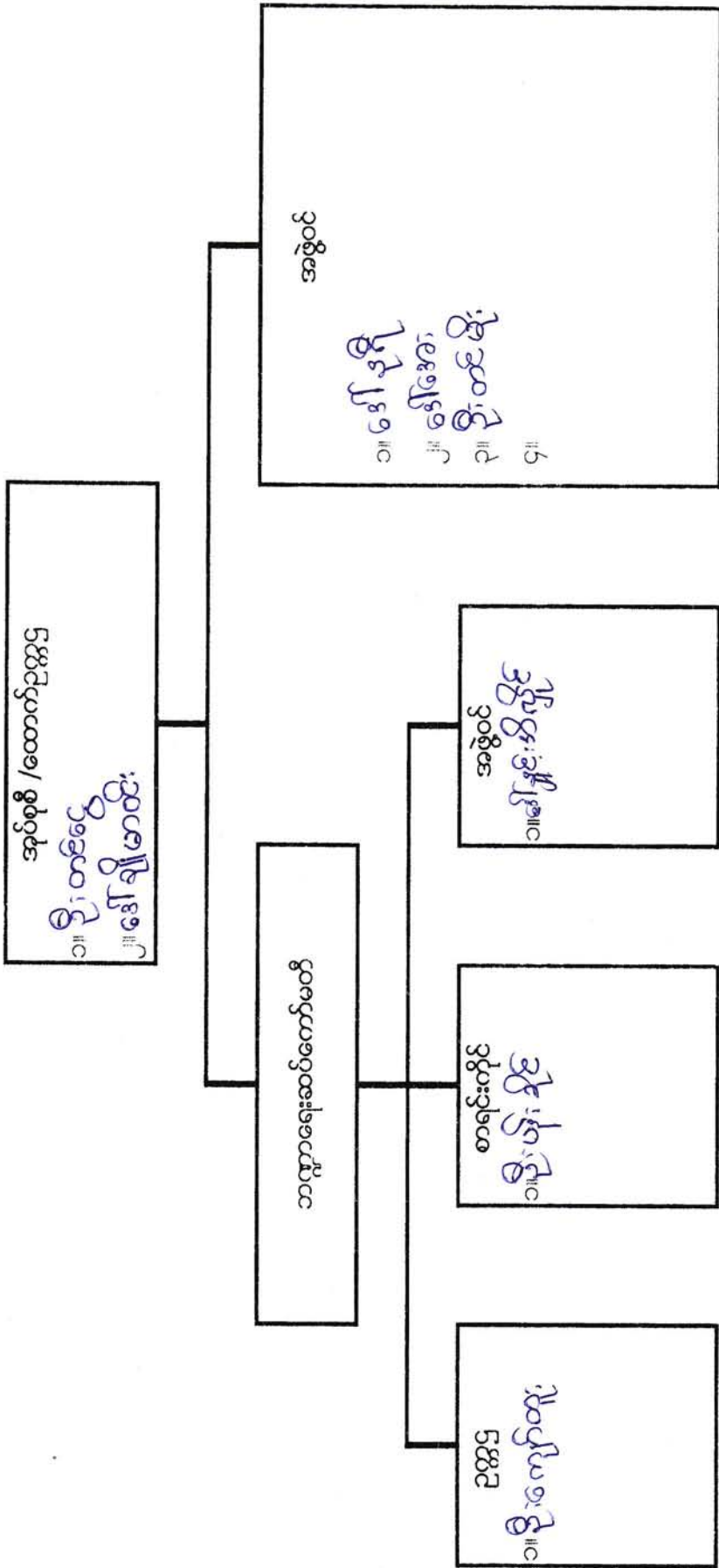

ကျေးရွာဖွံ့ဖြိုးရေး အထောက်အကူပြုကော်မတီ ဖွဲ့စည်းပုံ

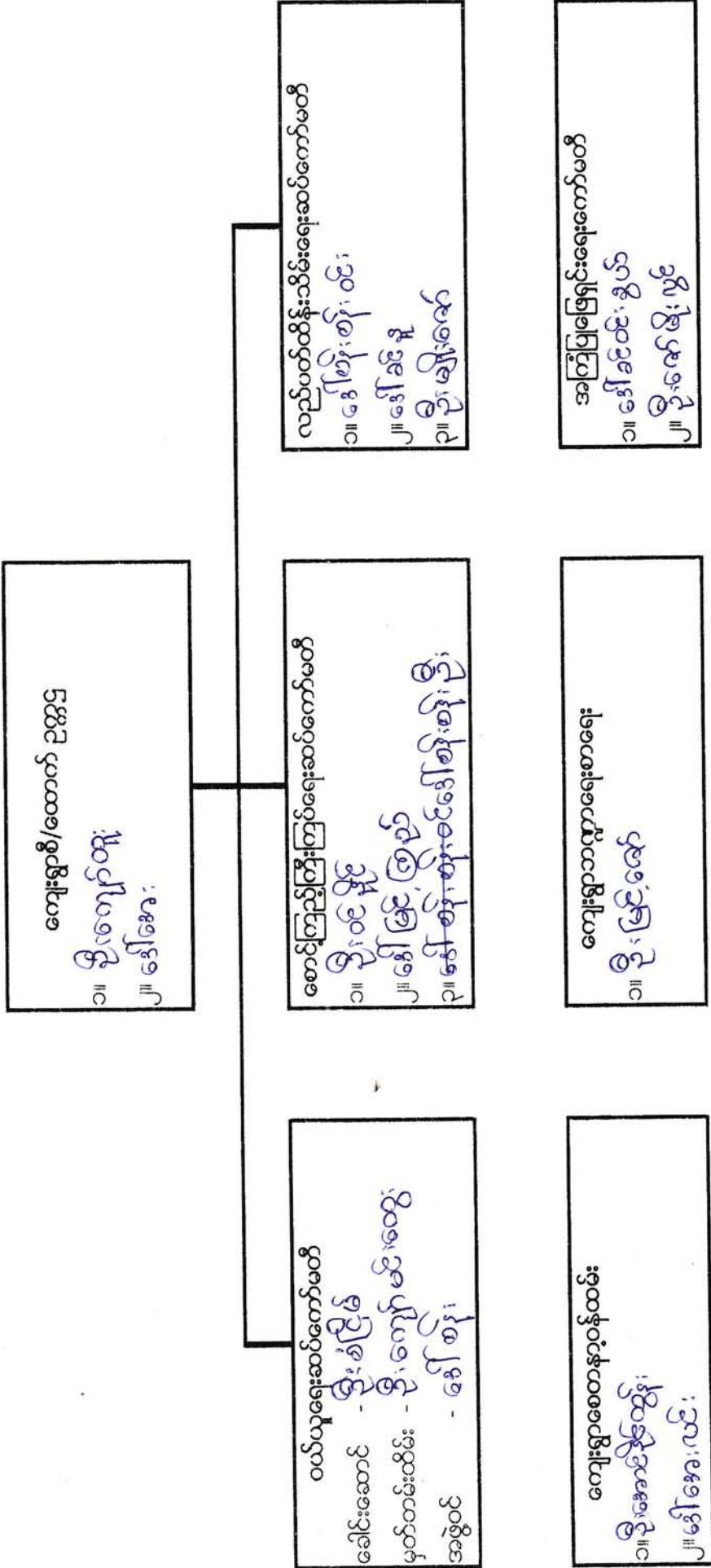

ကျေးရွာအုပ်စု ဖွံ့ဖြိုးရေး အထောက်အကူပြုကော်မတီ ဖွဲ့စည်းပုံ

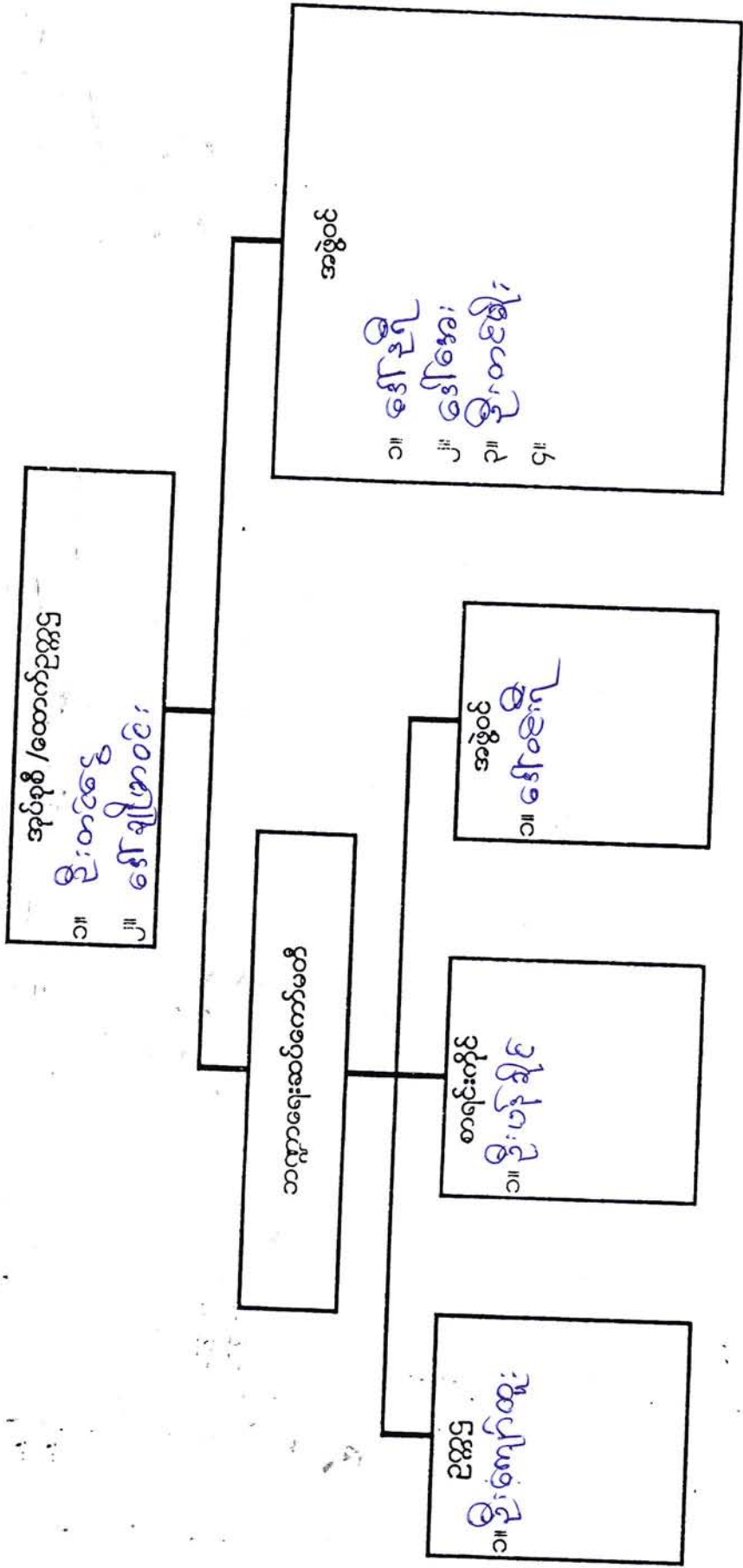

ကျေးရွာဖွံ့ဖြိုးရေး အထောက်အကူပြုကော်မတီ ဖွဲ့စည်းပုံ

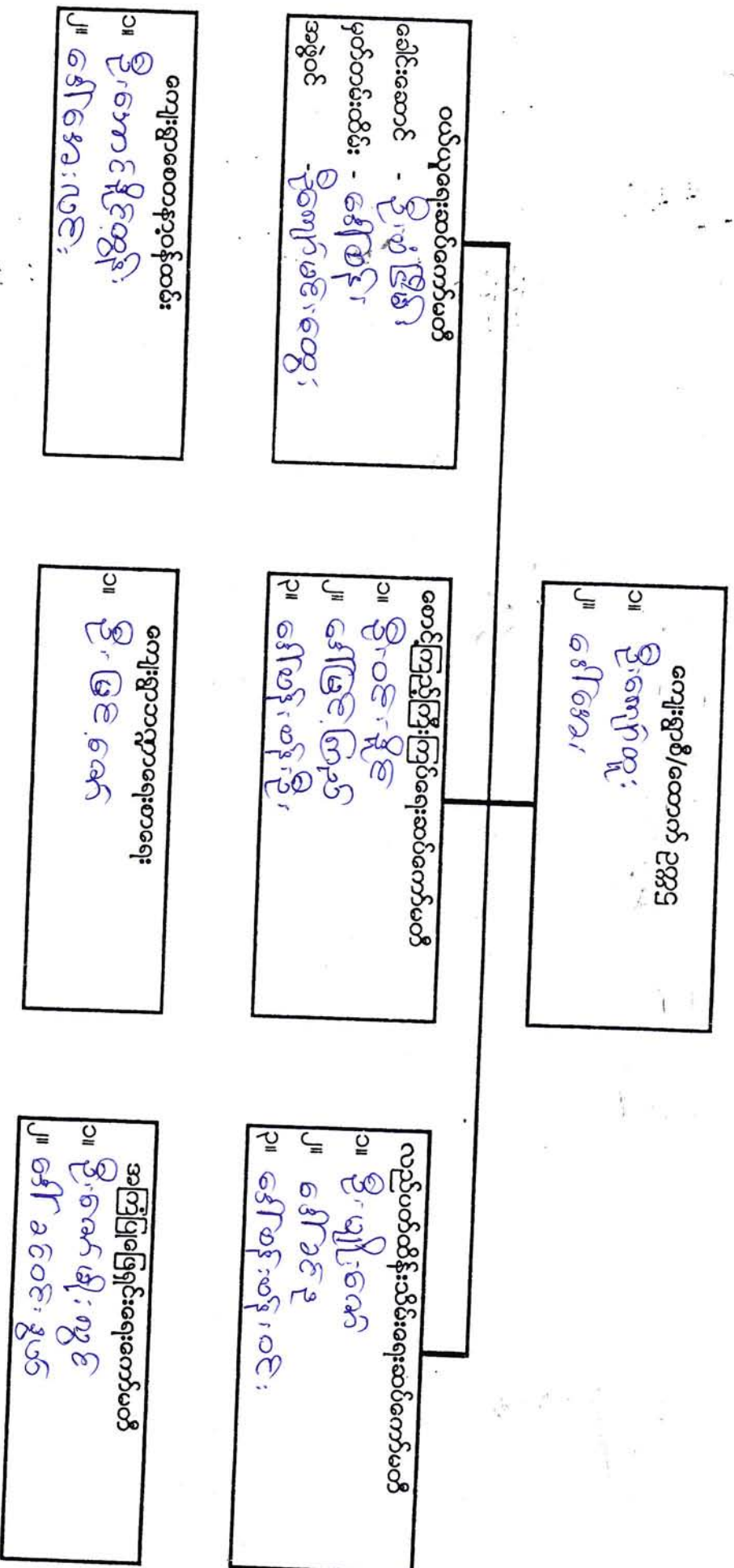

ပုံစံစ-၁ ကျေးရွာအခြေခံအချက်အလက်များ (Form PC 1)

လမ်းညွှန်ချက်/ကျေးရွာတစ်ရွာသို့ ပထမဆုံးမိတ်ဆက်ခရီးသွားရောက်သောအခါလူထုစည်းရုံးရေးမှူးသည် ကျေးရွာခေါင်းဆောင်များအားကျေးရွာအချက်အလက်များကိုမေတ္တာရပ်ခံ၍တောင်းခံရသည်။ ဤအချက်အလက်များကိုစီမံကိန်းမိတ်ဆက်အစည်းဝေးမတိုင်မီတောင်းခံရမည်။ စီမံကိန်းမိတ်ဆက်အစည်းဝေးတွင် လူထုစည်းရုံးရေးမှူးသည် ဤအချက်အလက်များအားစစ်ဆေးပီးမှန်ကန်အောင်ပြုလုပ်ရမည်။ ပြီးနောက်တွင် လူထုစည်းရုံးရေးမှူးမှ သတင်းအချက်အလက်ထဲသို့ Tablets မှတစ်ဆင့် ဖြည့်သွင်းရမည်။

ကျေးရွာအုပ်ချုပ်ရေးမှူးအမည် ဦးစောရှင်	ကျေးရွာအုပ်ချုပ်ရေးမှူး၏ဖုန်းနံပါတ်	လူထုစည်းရုံးရေးမှူး၏အမည် ဦးဥဒိန်
ပြည်နယ်/တိုင်းဒေသကြီး မကွေး	မြို့နယ် ဆလှရွာ	ကျေးရွာအုပ်စု ဟန်ရွာ
		ကျေးရွာ ရွာအုပ်စု

က. လူဦးရေ

လူမျိုးစု	အိမ်ထောင်စုအရေအတွက်	ကိုးကွယ်သည့်ဘာသာ	အိမ်ထောင်စုအရေအတွက်
လူမျိုးစု (၁)--- ချိုင့် ---	၃၄	ဘာသာ(၁)--- ဗုဒ္ဓ ---	၃၄
လူမျိုးစု (၂)-----		ဘာသာ(၂)-----	
လူမျိုးစုရော-----		ဘာသာရော-----	

	အမျိုးသား(အရေအတွက်)	အမျိုးသမီး(အရေအတွက်)
လူဦးရေ	၅၆	၁၁၂
အိမ်ထောင်ဦးစီး	၂၉	၅

(ခ) လက်လှမ်းမီအသုံးပြုနိုင်သည့်အဆောက်အအုံများ

စာသင်ကျောင်း	အမှတ် ခြံပိ	ကျန်းမာရေး	အမှတ် ခြံပိ	ဘာသာရေးအဆောက် အအုံ	အမှတ် ခြံပိ
အထက်တန်းကျောင်း	<input type="checkbox"/>	ဆေးရုံ	<input type="checkbox"/>	စေတီ	<input checked="" type="checkbox"/>
အလယ်တန်းကျောင်း	<input type="checkbox"/>	ကျန်းမာရေးဌာန	<input type="checkbox"/>	ဘုန်းကြီးကျောင်း	<input checked="" type="checkbox"/>
မူလတန်းကျောင်း	<input checked="" type="checkbox"/>	ကျန်းမာရေးဌာနခွဲ	<input type="checkbox"/>	ဟိန္ဒူဘုရားကျောင်း	<input type="checkbox"/>
မူကြိုကျောင်း	<input type="checkbox"/>	ဆေးပေးခန်း	<input type="checkbox"/>	ခရစ်ယာန်ကျောင်း	<input type="checkbox"/>
အခြား	<input type="checkbox"/>	အခြား	<input type="checkbox"/>	ဗလီ	<input type="checkbox"/>
				အခြား	<input type="checkbox"/>
မှတ်ချက်		မှတ်ချက်		မှတ်ချက်	

(ဂ) ကျွမ်းကျင်သူများမှတ်တမ်း ၊ ကျေးရွာတွင်နေထိုင်သော သို့မဟုတ် တခြားရွာမှလာရောက်သောကျွမ်းကျင်သူများ

(၁) စာသင်ကျောင်း			(၂) ကျန်းမာရေး			(၃) လက်မှုပညာရှင်		
	ရွာတွင်နေ ထိုင်သူ	အခြားရွာမှ လာသူ		ရွာတွင်နေ ထိုင်သူ	အခြား ရွာမှ လာသူ		ရွာတွင် နေထိုင်သူ	အခြားရွာ မှလာသူ
မူလတန်းပြဆရာ/ဆရာမ	<input checked="" type="checkbox"/>	<input checked="" type="checkbox"/>	ဆရာဝန်	<input type="checkbox"/>	<input type="checkbox"/>	လက်သမား	<input type="checkbox"/>	<input type="checkbox"/>
အထက်တန်းပြဆရာ ဆရာမ	<input type="checkbox"/>	<input type="checkbox"/>	လက်ထောက် ကျန်းမာရေးမှူး	<input type="checkbox"/>	<input type="checkbox"/>	ပန်းရံ	<input type="checkbox"/>	<input type="checkbox"/>
အလယ်တန်းပြဆရာ ဆရာမ	<input type="checkbox"/>	<input type="checkbox"/>	အမျိုးသမီးကျန်း မာရေးဆရာမ	<input type="checkbox"/>	<input type="checkbox"/>	လျှပ်စစ်ဆိုင်ရာ	<input type="checkbox"/>	<input type="checkbox"/>

မူကြိုဆရာ၊ဆရာမ	<input type="checkbox"/>	<input type="checkbox"/>	အရံသားဗွား	<input checked="" type="checkbox"/>	<input type="checkbox"/>	ရေပိုက်သွယ်သူ	<input checked="" type="checkbox"/>	<input type="checkbox"/>
အခြား	<input type="checkbox"/>	<input type="checkbox"/>	ပြည်သူ့ကျန်းမာရေးလုပ်သား (၁)/(၂)	<input type="checkbox"/>	<input type="checkbox"/>	စက်ပြင်ဆရာ	<input type="checkbox"/>	<input type="checkbox"/>
မှတ်ချက်			မှတ်ချက်			မှတ်ချက်		

(ဃ) ကျေးရွာသို့ ရောက်ရှိနိုင်သည့်လမ်းအခြေအနေ / ကျေးရွာတစ်ရွာသည် ၎င်း၏ကျေးရွာအုပ်စုနှင့် ဆက်သွယ်ထားသော လမ်းအခြေအနေ (အောက်ပါတို့ကိုပိုင်းပါ)

ကျောက်ကြမ်းလမ်း: ကတ္တရာလမ်း: ကွန်ကရစ်လမ်း: မော်တော်ဆိုင်ကယ်လမ်း:
 ကျောက်ခင်းလမ်း: မြေသားလမ်း: လူသွားလမ်း: အခြား: _____

(င) ကျေးရွာဖွံ့ဖြိုးမှုစီမံချက်

- (၁) လူထုပဟိုပြုစီမံကိန်းမစတင်မီ ဤကျေးရွာတွင်ကျေးရွာဖွံ့ဖြိုးမှု စီမံချက်ရှိခဲ့ပါသလား? ပိုင်းပါ
ရှိပါသည်/မရှိပါ/မသိပါ
- (၂) ရှိခဲ့ပါလျှင် ဤစီမံချက်ကို မည်သည့် ခုနှစ်တွင်ပြင်ဆင်ခဲ့ပါသနည်း? နှစ်- ၂၀၁၁ /မသိပါ
- (၃) ဤစီမံချက်ကို မြို့နယ်မှအတည်ပြုခဲ့ပါသလား? ပြုခဲ့ပါသည်/မပြုခဲ့ပါ /မသိပါ

(စ) ခရီးအကွာအဝေး

- (၁) ဤကျေးရွာ၏ပဟိုမှ၎င်းကျေးရွာအုပ်စု၏ပဟိုအထိခရီးမိုင်မည်မျှကွာဝေးသနည်း? မိုင်- ၁.၅ /မသိပါ
- (၂) ဤကျေးရွာမှ ၎င်းကျေးရွာအုပ်စုပဟိုအထိသွားလာရာတွင်ကြာမြင့်သည့်အချိန်
 ခြောက်သွေ့ရာသီတွင်ကြာချိန်- ၁၅ မိနစ်/ထော်လာဂျီ/မော်တော်ဆိုင်ကယ်/ခြေလျှင်/လား/မော်တော်ဘုတ်/
 အခြား: _____ စသည်တို့ဖြင့်သွားလျှင်ကြာမြင့်သည့်အချိန်
 မိုးရာသီတွင်ကြာချိန်- ၁၅ မိနစ်/ထော်လာဂျီ/မော်တော်ဆိုင်ကယ်/ခြေလျှင်/လား/မော်တော်ဘုတ်/
 အခြား: _____ စသည်တို့ဖြင့်သွားလျှင်ကြာမြင့်သည့်အချိန်

(ဆ) ပတ်ဝန်းကျင်ဆိုင်ရာသဘာဝဘေးအန္တရာယ်

ဤကျေးရွာတွင်ရေကြီးခြင်းကဲ့သို့ သဘာဝဘေးအန္တရာယ်ကျရောက်ဖူးခြင်းရှိပါသလား။
 မရှိပါ ရှိပါသည် ရှိလျှင်ဖော်ပြပါ- _____

(ဇ) ကျေးရွာတွင် ဖွဲ့စည်းထားသော အဖွဲ့အစည်းများ

လူထုပဟိုပြုစီမံကိန်းမတိုင်မီ ဤကျေးရွာတွင် ကျေးရွာဖွံ့ဖြိုးရေးအတွက် အစိုးရ(သို့)ရွာသားများကိုယ်တိုင်(သို့) စီမံကိန်းတစ်ခုခုမှ ဖွဲ့စည်းထားသည့် အဖွဲ့အစည်းများရှိပါသလား။

Save the children
မိခင်နှင့် ကလေး
PSA / ကျေးရွာအဖွဲ့
ကျောင်း - ကျေးရွာ

ကျေးရွာခေါင်းဆောင်

အမည် ဦးစံ ကံမင်းစွာ

လက်မှတ်

နေ့စွဲ ၉.၂.၂၀၁၉

လူထုစည်းရုံးရေးမှူး

အမည် ဦးအောင်ကျော်

လက်မှတ်

နေ့စွဲ ၉.၂.၂၀၁၉



လူထုဗဟိုပြု စီမံကိန်း

ပုံစံ - ၈ - ၁ ကျေးရွာအခြေခံအချက်အလက်များ (Form PC 1)

လမ်းညွှန်ချက်၊ ကျေးရွာတစ်ရွာသို့ ပထမဆုံးမိတ်ဆက်ခရီး သွားရောက်သောအခါ လူထုစည်းရုံးရေးမှူးသည် ကျေးရွာ ခေါင်းဆောင်များအား ကျေးရွာအချက်အလက်များကို မေတ္တာရပ်ခံ၍ တောင်းခံရသည်။ ဤအချက်အလက်များကို စီမံကိန်း မိတ်ဆက်အစည်းဝေးမတိုင်မီတောင်းခံရမည်။ စီမံကိန်းမိတ်ဆက်အစည်းဝေးတွင် လူထုစည်းရုံးရေးမှူးသည် ဤအချက်အလက် များအား စစ်ဆေးပြီး မှန်ကန်အောင်ပြုလုပ်ရမည်။ ငြီးနောက်တွင် လူထုစည်းရုံးရေးမှူးမှ သတင်းအချက်အလက်ထဲသို့ Tablets မှ တဆင့် ဖြည့်သွင်းရမည်။

ကျေးရွာအုပ်ချုပ်ရေးမှူး အမည် _____ ကျေးရွာအုပ်ချုပ်ရေးမှူး၏ ဖုန်းနံပါတ် _____ လူထုစည်းရုံးရေးမှူး၏ အမည် _____

ပြည်နယ်/တိုင်းဒေသကြီး _____ မြို့နယ် _____ ကျေးရွာအုပ်စု _____ ကျေးရွာ _____

က။ လူဦးရေ

လူမျိုးစု	အိမ်ထောင်စုအရေအတွက်	ကိုးကွယ်သည့်ဘာသာ	အိမ်ထောင်စုအရေအတွက်
လူမျိုးစု (၁) -----	၃၃	ဘာသာ (၁) -----	၃၃
လူမျိုးစု (၂) -----		ဘာသာ (၂) -----	
လူမျိုးစု (၃) -----		ဘာသာ (၃) -----	
လူမျိုးစုရော -----		ဘာသာရော -----	
	အရေအတွက်		
မသန်စွမ်းသူများ သက်ကြီးရွယ်အိုများ (၆၅ နှစ် နှင့် အထက်)	၈၅ / ၁၁၁		
စစ်ဘေးရှောင်			

	အမျိုးသား (အရေအတွက်)	အမျိုးသမီး (အရေအတွက်)
လူဦးရေ		
လူမျိုးစု (၁) -----		
လူမျိုးစု (၂) -----		
လူမျိုးစု (၃) -----		
အိမ်ထောင်ဦးစီး		

(ခ) အခြေခံအဆောက်အအုံ အသုံးအဆောင်များ

စာသင်ကျောင်း	အမှတ် ခြံစံပါ	ကျန်းမာရေး	အမှတ် ခြံစံပါ	ဘာသာရေး အဆောက် အအုံများ	အမှတ် ခြံစံပါ
အထက်တန်းကျောင်း	<input type="checkbox"/>	ဆေးရုံ	<input type="checkbox"/>	စေတီ	<input checked="" type="checkbox"/>
အလယ်တန်းကျောင်း	<input type="checkbox"/>	ကျန်းမာရေးဌာန	<input type="checkbox"/>	ဘုန်းကြီးကျောင်း	<input checked="" type="checkbox"/>
မူလတန်းကျောင်း	<input checked="" type="checkbox"/>	ကျန်းမာရေးဌာနခွဲ	<input type="checkbox"/>	ဟိန္ဒူဘုရားကျောင်း	<input type="checkbox"/>
မူကြိုကျောင်း	<input type="checkbox"/>	ဆေးပေးခန်း	<input type="checkbox"/>	ခရစ်ယာန်ကျောင်း	<input type="checkbox"/>
အခြား	<input type="checkbox"/>	အခြား	<input type="checkbox"/>	ဗလီ	<input type="checkbox"/>
မှတ်ချက်		မှတ်ချက်		အခြား	<input type="checkbox"/>
				မှတ်ချက်	



လူထုဗဟိုပြု စီမံကိန်း

(ဂ) ကျွမ်းကျင်သူများမှတ်တမ်း (ကျေးရွာတွင်နေထိုင်သော သို့မဟုတ် တခြားရွာမှလာရောက်သော ကျွမ်းကျင်သူများ)

	(၁) စာသင်ကျောင်း		(၂) ကျန်းမာရေး			(၃) လက်မှုပညာရှင်		
	ရွာတွင်နေထိုင်သူ	အခြားရွာမှလာသူ		ရွာတွင်နေထိုင်သူ	အခြားရွာမှလာသူ		ရွာတွင်နေထိုင်သူ	အခြားရွာမှလာသူ
မူလတန်းပြဆရာ/မ	<input type="checkbox"/>	<input checked="" type="checkbox"/>	ဆရာဝန်	<input type="checkbox"/>	<input type="checkbox"/>	လက်သမား		
အထက်တန်းပြဆရာ/မ	<input type="checkbox"/>	<input type="checkbox"/>	လက်ထောက်ကျန်းမာရေးမှူး	<input type="checkbox"/>	<input type="checkbox"/>	ပန်းရံ		
အလယ်တန်းပြဆရာ/မ	<input type="checkbox"/>	<input type="checkbox"/>	အမျိုးသမီးကျန်းမာရေးဆရာမ	<input type="checkbox"/>	<input type="checkbox"/>	လျှပ်စစ်ကျွမ်းကျင်ပီးသမား		
မူကြိုဆရာ/မ	<input type="checkbox"/>	<input type="checkbox"/>	သားဖွားဆရာမ (၁ ဦး)	<input checked="" type="checkbox"/>	<input type="checkbox"/>	ရေပိုက်သွယ်သူ	<input checked="" type="checkbox"/>	
အခြား မှတ်ချက်			ပြည်သူ့ကျန်းမာရေးလုပ်သား မှတ်ချက်	<input type="checkbox"/>	<input type="checkbox"/>	စက်ပြင်ဆရာ မှတ်ချက်		

(ဃ) ကျေးရွာသို့ ရောက်ရှိနိုင်သည့် လမ်းအခြေအနေ / ကျေးရွာတစ်ရွာသည် ၎င်း၏ ကျေးရွာအုပ်စုနှင့် ဆက်သွယ်ထားသော လမ်းအခြေအနေ (အောက်ပါတို့ကိုပိုင်းပါ)

ကျောက်ကြမ်းလမ်း: ကတ္တရာလမ်း: ကွန်ကရစ်လမ်း: မော်တော်ဆိုင်ကယ်လမ်း:
ကျောက်ခင်းလမ်း: မြေသားလမ်း: လူသွားလမ်း: အခြား: _____

(င) ကျေးရွာဖွံ့ဖြိုးမှုစီမံချက် ပိုင်းပါ
 (၁) လူထုဗဟိုပြုစီမံကိန်းမစတင်မီ ဤကျေးရွာတွင်ကျေးရွာဖွံ့ဖြိုးမှု စီမံချက်ရှိခဲ့ပါသလား? ရှိပါသည်/မရှိပါ/မသိပါ
 (၂) ရှိခဲ့ပါလျှင် ဤစီမံချက်ကို မည်သည့် ခုနှစ်တွင်ပြင်ဆင်ခဲ့ပါသနည်း? နှစ်- ၂၀၁၃ / မသိပါ
 (၃) ဤစီမံချက်ကို မြို့နယ်မှအတည်ပြုခဲ့ပါသလား? ပြုခဲ့ပါသည် / မပြုခဲ့ပါ / မသိပါ

(စ) ခရီးအကွာအဝေး
 (၁) ဤကျေးရွာ၏ဗဟိုမှ ၎င်းကျေးရွာအုပ်စု၏ဗဟိုအထိ ခရီးမိုင်မည်မျှကွာဝေးသနည်း? မိုင်- ၁၅ / မသိပါ
 (၂) ဤကျေးရွာမှ ၎င်းကျေးရွာအုပ်စုဗဟိုအထိ သွားလာရာတွင်ကြာမြင့်သည့်အချိန်။
 ခြောက်သွေ့ရာသီတွင်ကြာချိန်- ၂ နာရီ - ၃၀ မိနစ် ----- ထော်လာဂျီ/မော်တော်ဆိုင်ကယ်/ခြေလှုပ်/ကား/မော်တော်ဘုတ်/
 အခြား: -----
 မိုးရာသီတွင်ကြာချိန်- ၂ နာရီ - ၄၅ မိနစ် ----- ထော်လာဂျီ/မော်တော်ဆိုင်ကယ်/ခြေလှုပ်/ကား/မော်တော်ဘုတ်/
 အခြား: -----

(ဆ) ပတ်ဝန်းကျင်ဆိုင်ရာ သဘာဝဘေးအန္တရာယ်
 ဤကျေးရွာတွင် ရေကြီးခြင်းကဲ့သို့ သဘာဝဘေးအန္တရာယ်ကျရောက်ဖူးခြင်း ရှိပါသလား။
 ။ မရှိပါ ရှိပါသည် ရှိလျှင်ဖော်ပြပါ - ရေကြီးခြင်းကြောင့် သွားလာရေး လှုပ်ရှားမှု ပြင်ဆင်ရပါမည်။

(ဇ) ကျေးရွာတွင် ဖွဲ့စည်းထားသော အဖွဲ့အစည်းများ
 လူထုဗဟိုပြုစီမံကိန်းမတိုင်မီ ဤကျေးရွာတွင် ကျေးရွာဖွံ့ဖြိုးရေးအတွက် အစိုးရ (သို့) ရွာသားများကိုယ်တိုင်(သို့) စီမံကိန်းတစ်ခုခုမှ ဖွဲ့စည်းထားသည့် အဖွဲ့အစည်းများရှိပါသလား။



လူထုဗဟိုပြု စီမံကိန်း

- (၁) -----
- (၂) -----

ကျေးရွာခေါင်းဆောင်

အမည် ဦးကျော်စိုးစိုး

လက်မှတ်

နေ့စွဲ ၁-၁၂-၂၀၁၆

လူထုစည်းရုံးရေးမှူး

အမည် ဦးကျော်စိုးစိုး

လက်မှတ်

နေ့စွဲ ၁-၁၂-၂၀၁၆

ပုံစံ ၈-၂ - စီမံကိန်းစက်ဝန်းအချိန်ဇယား (PC 2)

လမ်းညွှန်ချက်သက်ဆိုင်ရာလူထုစည်းရုံးရေးမှူး/လက်ထောက်နည်းပညာနည်းပညာမှူးများမှ စီမံကိန်းစက်ဝန်းအဆင့်တစ်ခုစီ ပြီးစီးတိုင်းကျေးရွာနှင့် ကျေးရွာအုပ်စုအတွက်ဤပုံစံကိုဖြည့်သွင်းရမည်။

စည်းရုံးရေးမှူး/ဝန်ထမ်း အမည် ဦး ဥက္ကဋ္ဌ၊ ညိုလှိုင်၊ မော်ကွန်း၊ ဘုမ္မာ

နေ့စွဲ ၉.၂.၂၀၁၆

စက်ဝန်းအားအမှတ်ခြိပ်ပါ စက်ဝန်း(၁) စက်ဝန်း(၂) စက်ဝန်း(၃)

စက်ဝန်း (၄)

ပြည်နယ်/တိုင်း မကွေး ကျေးရွာအုပ်စု မကွေးကျေးရွာ

စီမံကိန်းဆောင်ရွက်မှုအဆင့်များ	နေ့စွဲ		အစည်းအဝေးတွင်တက်ရောက်သူအရေအတွက်			
	စတင်သည်နေ့	ပြီးဆုံးသည်နေ့	အမျိုးသားအရေအတွက်	အမျိုးသမီးအရေအတွက်	အိမ်ထောင်စုအရေအတွက်	လူမျိုးစု တက်ရောက်သူ ရေအတွက် လူမျိုးစုအမည်
၁. ကျေးရွာစီမံကိန်း မိတ်ဆက်အစည်းအဝေး	၉.၂.၂၀၁၆	၉.၂.၂၀၁၆	၂၀	၁၃	၃၃	၃၃
၂. ကျေးရွာဖွံ့ဖြိုးရေး စီမံချက်ရေးဆွဲခြင်း အစည်းအဝေး	၉.၂.၂၀၁၆	၉.၂.၂၀၁၆	၂၀	၃၃	၃၃	၃၃
၃. ကျေးရွာအုပ်စု လုပ်ငန်း ဆုံးဖြတ်ချက်ချသည့်အစည်းအဝေး	၁၀.၂.၂၀၁၆	၁၀.၂.၂၀၁၆	၈	၅	၁၃	၃၃
၄. မြို့နယ်အဆင့်စီမံကိန်းရေးဆွဲရေးနှင့်အကောင်အထည်ဖော်ရေးကော်မတီ၏ စီမံကိန်း သုံးသပ်မှုအစည်းအဝေး	၁၈.၂.၂၀၁၆	၁၈.၂.၂၀၁၆	မလို	မလို	မလို	မလို
၅. မြို့နယ် စီမံကိန်းရေးဆွဲရေးနှင့်အကောင်အထည်ဖော်ရေးကော်မတီ၏ဆုံးဖြတ်မှုကို ရွာသို့အသိပေးအကြောင်းကြားသည့်အစည်းအဝေး	၅.၃.၂၀၁၆	၅.၃.၂၀၁၆	၈	၆	၁၄	၃၄
၆. စီမံကိန်းလုပ်ငန်းခွဲစီမံချက်ရေးဆွဲခြင်း အစည်းအဝေး	မလို	မလို	မလို	မလို	မလို	မလို
၆.၁။ စီမံကိန်းလုပ်ငန်း အကောင်အထည်ဖော်ရေးအစီအစဉ် ရေးဆွဲခြင်း	၁၉.၃.၂၀၁၆	၁၉.၃.၂၀၁၆	၂၅	၁၆	၄၁	၃၆
၆.၂။ ဝယ်ယူရေးအစီအစဉ် ရေးဆွဲခြင်း	၁၉.၃.၂၀၁၆	၁၉.၃.၂၀၁၆	၂၀	၁၆	၃၆	၃၆

၆.၃။ သက္ကရာဇ်ကုန်ကျမှု လျာထားအစီအစဉ် ရေးဆွဲခြင်း	၁၂.၁၂.၂၀၁၆	၁၂.၁၂.၂၀၁၆	၁၂	၁၂	၁၂	၁၂	၁၂	၁၂	၁၂
၆.၄။ ပြင်/ထိန်းအစီအစဉ် ရေးဆွဲခြင်း	၁၂.၁၂.၂၀၁၆	၁၂.၁၂.၂၀၁၆	၁၂	၁၂	၁၂	၁၂	၁၂	၁၂	၁၂
၇. စီမံကိန်းလုပ်ငန်းခွဲ တိုးတက်မှု စောင့်ကြည့် လာစဉ်အစည်းအဝေး	မလို	မလို	မလို	မလို	မလို	မလို	မလို	မလို	မလို
၇.၁။ အစည်းအဝေး ပထမအကြိမ်	၂.၂.၂၀၁၆	၂.၂.၂၀၁၆	၁၂	၁၂	၁၂	၁၂	၁၂	၁၂	၁၂
၇.၂။ အစည်းအဝေး ဒုတိယအကြိမ်	၁၂.၂.၂၀၁၆	၁၂.၂.၂၀၁၆	၁၂	၁၂	၁၂	၁၂	၁၂	၁၂	၁၂
၇.၃။ အစည်းအဝေး တတိယအကြိမ်	၁၂.၂.၂၀၁၆	၁၂.၂.၂၀၁၆	၁၂	၁၂	၁၂	၁၂	၁၂	၁၂	၁၂
၈. စီမံကိန်းလုပ်ငန်းခွဲ အပြီးသတ်စစ်ဆေးခြင်း အစည်းအဝေး	၁၂.၂.၂၀၁၆	၁၂.၂.၂၀၁၆	၁၂	၁၂	၁၂	၁၂	၁၂	၁၂	၁၂
၉. လူထုစစ်ဆေးပွဲအစည်းအဝေး	၁၂.၂.၂၀၁၆	၁၂.၂.၂၀၁၆	၁၂	၁၂	၁၂	၁၂	၁၂	၁၂	၁၂



လူထုဝဟိုပြု စီမံကိန်း

ပုံစံ - စ - ၂ - စီမံကိန်းစက်ဝန်းအချိန်ဇယား (PC 2)

လမ်းညွှန်ချက်၊ သက်ဆိုင်ရာလူထုစည်းရုံးရေးမှူး/လက်ထောက်နည်းပညာနည်းပညာမှူးများမှ စီမံကိန်းစက်ဝန်းအဆင့်တစ်ခုစီပြီးစီးတိုင်း ကျေးရွာနှင့် ကျေးရွာအုပ်စုအတွက် ဤပုံစံကို ဖြည့်သွင်းရမည်။

စည်းရုံးရေးမှူး/ဝန်ထမ်း အမည် - ဒေါ်ဂျွေတင်အောင်

နေ့စွဲ - ၁၀.၁၂.၁၆

စက်ဝန်းအားအမှတ်ခြိပ်ပါ စက်ဝန်း(၁) = စက်ဝန်း(၂) စက်ဝန်း(၃)

စက်ဝန်း (၄)

ပြည်နယ်/တိုင်း - မဲဇော် မြို့နယ် - ကျေးရွာအုပ်စု - ဟန်ဒေါက် ကျေးရွာ - မြောက်ဘက်ခြမ်း

စီမံကိန်းဆောင်ရွက်မှုအဆင့်များ	နေ့စွဲ		အစည်းအဝေးတွင်တက်ရောက်သူအရေအတွက်			
	စတင်သည့်နေ့	ပြီးဆုံးသည့်နေ့	အမျိုးသားအရေအတွက်	အမျိုးသမီးအရေအတွက်	အိမ်ထောင်စုအရေအတွက်	လူမျိုးစုတက်ရောက်သူအရေအတွက်နှင့် လူမျိုးစုအမည်
၁။ ကျေးရွာစီမံကိန်း မိတ်ဆက်အစည်းအဝေး	၁၀.၁၂.၁၆	၁၀.၁၂.၁၆	၁၅	၁၂	၂၇	၁၂
၂။ ကျေးရွာစွဲမြို့ရေး စီမံချက်ရေးဆွဲခြင်းအစည်းအဝေး	၁၀.၁၂.၁၆	၁၀.၁၂.၁၆	၁၅	၁၂	၂၇	၁၂
၃။ ကျေးရွာအုပ်စု လုပ်ငန်းဆုံးဖြတ်ချက်ချသည့်အစည်းအဝေး	၁၀.၁၂.၁၆	၁၀.၁၂.၁၆	၆	၄	၁၀	၁၂
၄။ မြို့နယ်အဆင့် စီမံကိန်းရေးဆွဲရေး နှင့် အကောင်အထည်ဖော်ရေးကော်မတီ၏ စီမံကိန်း သုံးသပ်မှုအစည်းအဝေး	၁၆.၁၂.၁၇	၁၆.၁၂.၁၇	မလို	မလို	မလို	မလို
၅။ မြို့နယ် စီမံကိန်းရေးဆွဲရေး နှင့် အကောင်အထည်ဖော်ရေး ကော်မတီ၏ဆုံးဖြတ်မှုကို ရွာသို့ အသိပေးအကြောင်းကြားသည့် အစည်းအဝေး	၆.၁.၁၈	၆.၁.၁၈	၁၅	၁၈	၃၃	၁၂
၆။ စီမံကိန်းလုပ်ငန်းခွဲစီမံချက်ရေးဆွဲခြင်းအစည်းအဝေး	၆.၁.၁၈	၆.၁.၁၈	၇	၆	၁၃	၁၂
၆.၁။ စီမံကိန်းလုပ်ငန်း အကောင်အထည်ဖော်	၆.၁.၁၈	၆.၁.၁၈	၇	၆	၁၃	၁၂

ပုံစံ ၈-၃ ကျေးရွာဖွံ့ဖြိုးရေး ဦးစားပေးအစီအစဉ် (Form PC 3)

လမ်းညွှန်ချက်/အဆင့်(၃)ကျေးရွာမှော်မှန်းချက်အစည်းအဝေးပြီးဆုံးသောအခါ ကျေးရွာစီမံကိန်း အထောက်အကူပြုကော်မတီသည် လူထုစည်းရုံးရေးမှူးအကူအညီဖြင့် ဤပုံစံကိုပြည့်စုံအောင် ဖြည့်သွင်းရမည်။ အားလုံးသောအခက်အခဲအတားအဆီးများ၊ ဖွံ့ဖြိုးမှုဦးစားပေးအစီအစဉ်များ၊ လူထုဗဟိုပြုစီမံကိန်း၏ ရန်ပုံငွေအရင်းအမြစ်နှင့် မသက်ဆိုင်သည့် လုပ်ငန်းများအားလုံးကိုဖော်ပြရမည်။

လူထုစည်းရုံးရေးမှူး/ဝန်ထမ်း အမည် ဦးအောင်လွင်၊ ရွာကြေးရွာ

နေ့စွဲ ၉.၂.၂၀၁၆ စက်ဝန်းအား အမှတ်ခြစ်ပါ (✓) စက်ဝန်း(၁) စက်ဝန်း(၂) စက်ဝန်း(၃) စက်ဝန်း(၄)

ပြည်နယ်/တိုင်း မကွေး မြို့နယ် ရွှေဘူ ကျေးရွာအုပ်စု ဟင်္သာတ ကျေးရွာ ရွှေဘူ

က. အခက်အခဲအတားအဆီးများအားဆွေးနွေးခြင်း - ယခုလက်ရှိအခြေအနေတွင်ဤကျေးရွာဖွံ့ဖြိုးတိုးတက်ရေးအတွက် အဓိကအခက်အခဲအတားအဆီးများသည် မည်သည်များဖြစ်ပါသနည်း(အမျိုးသား/သမီး အနည်းဆုံးအခက်အခဲ ၅ ခုစီဖော်ပြပါ)

အမျိုးသား အဖွဲ့မှတင်ပြသောအခက်အခဲအတားအဆီးများ	အမျိုးသမီး အဖွဲ့မှတင်ပြသောအခက်အခဲအတားအဆီးများ
၁ သွားလာရေး ဖွံ့ဖြိုးရေး	၁ သွားလာရေး ဖွံ့ဖြိုးရေး
၂ စားနပ်ရိက္ခာ	၂ ကျန်းမာရေး
၃ မီးဖိုချိန်	၃ ကျေးရွာအုပ်စု
၄ ကျန်းမာရေး	၄ မီးဖိုချိန်
၅ ပညာရေး	၅ မီးဖိုချိန်

ခ. မှော်မှန်းခြင်း- ဤကျေးရွာဖွံ့ဖြိုးတိုးတက်ရေးအတွက်နှောင်လာမည့် (၅)နှစ်အားရည်ရွယ်၍ဆောင်ရွက်ရန်အတွက် မည်သည့်အရာများသည်အဓိကမှော်မှန်းချက်ဖြစ်သနည်း။

အမျိုးသားအဖွဲ့မှတင်ပြသောမှော်မှန်းချက်များ	အမျိုးသမီးအဖွဲ့မှတင်ပြသောမှော်မှန်းချက်များ
၁ သွားလာရေး ဖွံ့ဖြိုးရေး	၁ သွားလာရေး ဖွံ့ဖြိုးရေး
၂ စားနပ်ရိက္ခာ	၂ ပညာရေး
၃ မီးဖိုချိန်	၃ မီးဖိုချိန်
၄ ကျန်းမာရေး	၄ ကျန်းမာရေး
၅ ပညာရေး	၅ ပညာရေး

ဂ. ဤကျေးရွာ၏ လာမည့်(၃)နှစ်အတွက် ဦးစားပေး ဖွံ့ဖြိုးတိုးတက်မှု လုပ်ငန်း အစီအစဉ်များအားဖော်ပြပါ။ (လူထုဗဟိုပြုစီမံကိန်း ရန်ပုံငွေအတွက် အဆိုပြုသော အစီအစဉ်များကိုဦးစားပေး အဆင့်အလိုက်ဖော်ပြပြီး ကျန် လူထုဗဟိုပြု စီမံကိန်း ရန်ပုံငွေအရင်းအမြစ်နှင့် မပတ်သက်သည့်အစီအစဉ်များလည်းဖော်ပြရန်ဖြစ်သည်)

ကျေးရွာအတွက်ဦးစားပေးဖွံ့ဖြိုးတိုးတက်မှု လုပ်ငန်းစဉ်များ	အဆိုပြုသူ (အမျိုးသားများ/ အမျိုးသမီးများ/ အမျိုးသား+အမျိုးသမီး)	လူထုဗဟိုပြုစီမံကိန်းအတွက်အဆိုပြုသည် (ဦးစားပေးအဆင့်အလိုက်ဖော်ပြပါ)	ခန့်မှန်း ကုန်ကျစရိတ်	အကျိုးခံစားခွင့်ရှိသူခန့်မှန်းခြေအရေအတွက်
၁ ရွာဖွံ့ဖြိုးရေး	က + မ	၁	၄၈၀၀၀၀	၇၆၀
၂ ကျန်းမာရေး	မ	၂	၅၀၀၀၀၀	၁၂၀

၃	စုရပ်စောင့်ဆောက်လုပ်ခြင်း	m + ၁	၃	၅၀၀၀၀၀၀	၁၂၉
၄	ဆိုင်လမ်းလမ်းရေး	m + ၁	၄	၆၀၀၀၀၀၀	၁၂၉
၅	ကျွေးမွေးရေး	m + ၁	၅	၅၀၀၀၀၀၀	၈၀
၆	စာကြည့်တိုက်	m + ၁	၆	၄၀၀၀၀၀၀	၁၂၉

ဥက္ကဋ္ဌ၊ ကျေးရွာစီမံကိန်းအထောက်အကူပြုကော်မတီမှအတည်ပြုသည်။

အမည် ဦးကျော်ညွန့် လက်မှတ်  နေ့စွဲ ၉.၂.၂၀၁၆
 ဒေါ်ဒေါ် ဒေါ်

၂) ၅- စာဝင်ကျောင်းအိမ်ရာ m ၅ ၂၀၀၀၀၀၀ ၈၀ ဦး

၆- ရွာတွင်းလမ်း m + ၁ ၂ ၅၀၀၀၀၀၀ ၁၂၉ ဦး

၉- ကလေးကစားကွင်း m ၁၀ ၂၀၀၀၀၀၀ ၈၀ ဦး

၁၀- မူကြိုကျောင်း m + ၁ ၄ ၃၅၀၀၀၀၀ ၃၀ ဦး

၃)

လူထုဗဟိုပြု စီမံကိန်း

ပုံစံ - ၈ - ၃ ကျေးရွာဖွံ့ဖြိုးရေး ဦးစားပေးအစီအစဉ် (Form PC 3)

လမ်းညွှန်ချက်၊ အဆင့်(၃) ကျေးရွာဖွံ့ဖြိုးရေးမဟာမိတ်အစည်းအဝေး ပြီးဆုံးသောအခါ ကျေးရွာစီမံကိန်း အထောက်အကူပြု ကော်မတီသည် လူထုစည်းရုံးရေးမှူးအကူအညီဖြင့် ဤပုံစံကိုပြည့်စုံအောင် ဖြည့်သွင်းရမည်။

လူထုစည်းရုံးရေးမှူး/ဝန်ထမ်း အမည် - ဦးကျော်စွာ၊ ငါ့ပြည်ရွာအမည် - ကျေးရွာအုပ်စု - ငါ့ရွာ - ကျေးရွာ - ငါ့နယ် - ငါ့ပြည်
 နေ့စွဲ - ၀၁-၀၂-၀၆ စက်ဝန်းအား အမှတ်ခြစ်ပါ (V) ။ စက်ဝန်း(၁)
 ။ စက်ဝန်း(၂) ✓ စက်ဝန်း(၃) ။ စက်ဝန်း(၄)

ပြည်နယ်/တိုင်း - မန္တလေး ပြည်နယ် - ကျေးရွာအုပ်စု - ငါ့ရွာ - ကျေးရွာ - ငါ့နယ် - ငါ့ပြည်
 က။ အခက်အခဲအတားအဆီးများအားဆွေးနွေးခြင်း - ယခုလက်ရှိအခြေအနေတွင် ဤကျေးရွာဖွံ့ဖြိုးတိုးတက်ရေးအတွက် အဓိက အခက်အခဲအတားအဆီးများသည် မည်သည့်များဖြစ်ပါသနည်း။ (အမျိုးသား/သမီး အနည်းဆုံးအခက်အခဲ ၅ ခုဖော်ပြပါ)
 အမျိုးသား အဖွဲ့မှ တင်ပြသောအခက်အခဲအတားအဆီးများ အမျိုးသမီး အဖွဲ့မှတင်ပြသောအခက်အခဲအတားအဆီးများ

၀	မြို့တွင်း ဝေးကွာလှစွာ ခက်ခဲခြင်း	၀	မြို့တွင်း ဝေးကွာလှစွာ ခက်ခဲခြင်း
၁	လယ်/တာများ ကျိတ်ကျော်မော့ရွာသွားလာရခြင်း	၁	မြို့တွင်း ဝေးကွာလှစွာ ခက်ခဲခြင်း
၂	ရွာသူ/သား များ စုဝေးရန် ခက်ခဲခြင်း		
၃	ဝေးကွာလှစွာ ခက်ခဲခြင်း	၂	ရွာသူ/သား များ စုဝေးရန် ခက်ခဲခြင်း
၄		၃	ကျေးရွာသားများ စုဝေးရန် ခက်ခဲခြင်း
၅		၄	ကျေးရွာသားများ စုဝေးရန် ခက်ခဲခြင်း

ခ။ မျှော်မှန်းခြင်း - နောင်လာမည့် (၅) နှစ် အတွင်း ကျေးရွာဖွံ့ဖြိုးရေး မျှော်မှန်းလျာထားချက်များအား တင်ပြပါ။

အမျိုးသားအဖွဲ့မှ တင်ပြသောမျှော်မှန်းချက်များ		အမျိုးသမီးအဖွဲ့မှ တင်ပြသောမျှော်မှန်းချက်များ	
၀	ဝေးကွာလှစွာ ခက်ခဲခြင်း	၀	ကျေးရွာသားများ စုဝေးရန် ခက်ခဲခြင်း
၁	လယ်/တာများ ကျိတ်ကျော်မော့ရွာသွားလာရခြင်း	၁	ရွာတွင်း လမ်း ကောင်းမွန်စေရန်
၂	စုဝေးရန် ခက်ခဲခြင်း	၂	လူနာများ စုဝေးရန် ခက်ခဲခြင်း
၃	ဝေးကွာလှစွာ ခက်ခဲခြင်း	၃	ကျေးရွာသားများ စုဝေးရန် ခက်ခဲခြင်း
၄		၄	
၅		၅	

ဂ။ လူထုစီမံကိန်း၏ လာမည့် (၃) နှစ်အတွက် အကျုံးဝင်သော ဦးစားပေး ဖွံ့ဖြိုးတိုးတက်မှု လုပ်ငန်း အစီအစဉ်များအားဖော်ပြပါ။

အဆင့်	ကျေးရွာအတွက် ဦးစားပေး ဖွံ့ဖြိုးတိုးတက်မှု လုပ်ငန်းစဉ်များ	အဆိုပြုသူ (အမျိုးသားများ/ အမျိုးသမီးများ/အမျိုးသား+ အမျိုးသမီး)	ခန့်မှန်းကုန်ကျ စရိတ်	အကျုံးဝင်စားခွင့်ရှိသူ ခန့်မှန်းခြေ အရေအတွက်
၀	ရွာမှအရှေ့ ချွင်းဆက်လမ်း	(က+မ)	၅၀၀၀၀၀	၁၉၈ ဦး
၁	စုဝေးရန် ခက်ခဲခြင်း	(က+မ)	၇၅၀၀၀၀	၁၉၈ ဦး
၂	ရွာတွင်း လမ်းပြုပြင်ခြင်း	(မ)	၆၅၀၀၀၀	၁၉၈ ဦး
၃	ကျေးရွာအတွက် အစီအစဉ်	(က)	၇၀၀၀၀၀	၁၉၈ ဦး
၄	မြို့နယ်ရေး (ဆိုင်)	(က+မ)	၇၀၀၀၀၀	၁၉၈ ဦး

ပုံစံ PC-၄ ကျေးရွာအုပ်စုစီမံကိန်းလုပ်ငန်းခွဲရွေးချယ်ခြင်းပုံစံ

လမ်းညွှန်ချက်။ ။ ကျေးရွာအုပ်စုစီမံချက်ရေးဆွဲသည့်အစည်းအဝေးတွင် ဤပုံစံအားလူထုစည်းရုံးရေးမှူး / လက်ထောက်နည်းပညာမှူးတို့၏ အကူအညီဖြင့် ပြည့်စုံစွာဖြည့်သွင်းရမည်။ ဤပုံစံအားပြည့်စုံစွာဖြည့်သွင်းပြီးပါက ကျေးရွာအုပ်စုမှူးတို့ တက်ရောက်ချက်တွင် နောက်ဆက်တွဲအဖြစ်တွဲထားရမည်။ CF ၄ အချက်အလက်များကို MIS သို့ ထည့်သွင်းရမည်။

ကျေးရွာစည်းရုံးရေးမှူး/ဝန်ထမ်းအမည် ဦးအောင်ကျော်၊ ဝန်ထမ်းအမည် ဦးအောင်ကျော်၊ ဝန်ထမ်းအမည် ဦးအောင်ကျော်၊ ဝန်ထမ်းအမည် ဦးအောင်ကျော်

နေ့စွဲ ၁၀-၂-၂၀၁၆

မြည်နယ်/တိုင်း မကွေး၊ မြို့နယ် စေတီတော်

စက်ဝန်းအားအမှတ်ဖြစ်ပေးပါ (✓) ဝန်ထမ်း(၁)၊ ဝန်ထမ်း(၂)၊ ဝန်ထမ်း(၃)၊ ဝန်ထမ်း(၄)၊ ဝန်ထမ်း(၅)

ကျေးရွာအုပ်စု ဟန်ခေါက်

ကျေးရွာအမည်	ဆောင်ရွက်မည့် လုပ်ငန်းများ	အတိုင်းအတာ	ခန့်မှန်း တိုက်ရိုက်အကျိုး ခံစားခွင့်ရှိသူများ	အဆိုပြုတင်ပြသူ	ခန့်မှန်းကုန်ကျစရိတ်			စုစုပေါင်း
					စီမံကိန်းမှ ထည့်ဝင်မှု	ကျေးရွာမှ ထည့်ဝင်မှု	အခြားထည့်ဝင်မှု (ဖော်ပြပါ) ထည့်ဝင်ငွေ အမည်/အဖွဲ့	
အစာအာဟာရစီမံခန့်ခွဲရေး	ကျေးရွာအုပ်စုအဖွဲ့အစည်း ဖွဲ့စည်းခြင်း၊ အစားအသောက် ဖြန့်ဖြူးခြင်း	၁၂၀ x ၂၀ x ၂၀	၁၂၀	အမျိုးသား၊ အမျိုးသမီး၊ အမျိုးသားနှင့် အမျိုးသမီး	၄၉၀၀၀၀၀			၄၉၀၀၀၀၀
အစာအာဟာရစီမံခန့်ခွဲရေး	ကျေးရွာအုပ်စုအဖွဲ့အစည်း ဖွဲ့စည်းခြင်း၊ အစားအသောက် ဖြန့်ဖြူးခြင်း	၁၂၀ x ၂၀ x ၂၀	၁၂၀	အမျိုးသား၊ အမျိုးသမီး၊ အမျိုးသားနှင့် အမျိုးသမီး	၅၀၀၀၀၀၀			၅၀၀၀၀၀၀
ကျေးရွာအုပ်စုအဖွဲ့အစည်း ဖွဲ့စည်းခြင်း	ကျေးရွာအုပ်စုအဖွဲ့အစည်း ဖွဲ့စည်းခြင်း၊ အစားအသောက် ဖြန့်ဖြူးခြင်း	၁၂၀ x ၂၀ x ၂၀	၁၂၀	အမျိုးသား၊ အမျိုးသမီး၊ အမျိုးသားနှင့် အမျိုးသမီး	၄၈၀၀၀၀၀			၄၈၀၀၀၀၀
ကျေးရွာအုပ်စုအဖွဲ့အစည်း ဖွဲ့စည်းခြင်း	ကျေးရွာအုပ်စုအဖွဲ့အစည်း ဖွဲ့စည်းခြင်း၊ အစားအသောက် ဖြန့်ဖြူးခြင်း	၁၂၀ x ၂၀ x ၂၀	၁၂၀	အမျိုးသား၊ အမျိုးသမီး၊ အမျိုးသားနှင့် အမျိုးသမီး	၅၀၀၀၀၀၀			၅၀၀၀၀၀၀

ပုံစံ PC-၄ ကျေးရွာအုပ်စုစီမံကိန်းလုပ်ငန်းခွဲရွေးချယ်ခြင်းပုံစံ

လမ်းညွှန်ချက်။
 ကျေးရွာအုပ်စုစီမံချက်ရေးဆွဲသည့်အစည်းအဝေးတွင်
 အကူအညီဖြင့်ပြည်စုံရွာဖြည့်သွင်းရမည်။ ကျိန်စံအားဖြည့်စုံစွာဖြည့်သွင်းပြီးပါက ကျေးရွာအုပ်စုစီမံကိန်းတိုင်ဆောင်ရာတွင် အခြေခံအဆောက်အအုံများကို
 အချက်အလက်များကို MIS သို့ ထည့်သွင်းရမည်။
 ကျေးရွာစည်းရုံးရေးမှူး/ဝန်ထမ်းအမည် မ.အိ.အိ.ဝေ.လှိုင်၊ (ဖ.အိ.အိ.ဝေ.လှိုင်)၊
 နေစွဲ
 ပြည်နယ်/တိုင်း မကြေးမူ၊ မြို့နယ် မေတ္တာရပ်ခရိုင်၊
 စက်ဝန်းအားအမှတ်ဖြစ်ပေးပါ (✓) စက်ဝန်း(၁) စက်ဝန်း(၂) စက်ဝန်း(၃) စက်ဝန်း(၄)

ကျေးရွာအမည်	ဆောင်ရွက်မည့် လုပ်ငန်းများ	အတိုင်းအတာ	ခန့်မှန်း တိုက်ရိုက်အကျိုး ခံစားခွင့်ရှိသူများ	အဆိုပြုတင်ပြသူ	ခန့်မှန်းကုန်ကျစရိတ်			စုစုပေါင်း
					စီမံကိန်းမှ ထည့်ဝင်မှု	ကျေးရွာမှ ထည့်ဝင်မှု	အခြားထည့်ဝင်မှု (ဖော်ပြပါ) ထည့်ဝင်ငွေ အမည်/အဖွဲ့	
ပေါင်မောက်	ရေလျှောစက်	၃၅' x ၃၅' x ၁၅'		အမျိုးသား အမျိုးသမီး အမျိုးသားနှင့် အမျိုးသမီး	၂၅၀၀၀၀			၂၅၀၀၀
ပေါင်မောက်	ရေလျှောစက်	၃၅' x ၃၅' x ၁၅'		အမျိုးသား အမျိုးသမီး အမျိုးသားနှင့် အမျိုးသမီး	၂၅၀၀၀၀			၂၅၀၀၀
ပေါင်မောက်	ရေလျှောစက်	၁၀၀၀' x ၁၀' x ၁၀' (၂၅၀၀ နှင့် ၂၅၀၀ နှင့် ၂၅၀၀ နှင့်)		အမျိုးသား အမျိုးသမီး အမျိုးသားနှင့် အမျိုးသမီး	၅၀၀၀၀၀			၅၀၀၀၀
ပေါင်မောက်	ရေလျှောစက်	၂၅' x ၂၅' x ၁၀'	၁၅၈ ဦး	အမျိုးသား အမျိုးသမီး အမျိုးသားနှင့် အမျိုးသမီး	၂၅၀၀၀၀၀			၂၅၀၀၀

လူထုဗဟိုပြုစီမံကိန်း၊ စေတုတ္ထရာမြို့နယ်

အစည်းအဝေးမှတ်တမ်း

အစည်းအဝေး၏ ရည်ရွယ်ချက်	ဒုတိယအကြိမ်လူထုဗဟိုပြုစီမံကိန်း ဗိတ်ဆက်ခြင်း ဂျွန်ဂွယ်ချက်ရှင်း ပြုခြင်း၊ စေတုတ္ထဝန်ထမ်း (၂၁) ဦးရွေးချယ်ခြင်း	
ကျေးရွာအမည်/ ကျေးရွာအုပ်စုအမည်	မြောက်ဟန်ဒေါက်၊ အလယ်ဟန်ဒေါက်ဒုပိဗု	
နေရာ။ ရွာလယ်ဘေးဇာတိဘောကွင်း	နေ့စွဲ။	
တက်ရောက်သူဦးရေ။ ကျား (၂၀) ဦး မ (၁၃) ဦး ပေါင်း (၃၃) ဦး	အချိန်။ မနက် (၈:၀၀) နာရီ	

အစည်းအဝေးအစီအစဉ်များ

- (၁) စီမံကိန်း ဗိတ်ဆက်ခြင်း
- (၂) စေတုတ္ထဝန်ထမ်းရွေးချယ်ခြင်း
- (၃) အမျိုးသား၊ အမျိုးသမီးတစ်ဆယ့်တစ်ယောက်
- (၄) ပင်ကိုစီမံကိန်းစာတမ်းချက်
- (၅) ဂျာနီခွင့်ပြု ပြုစုနိုင်သည့် သုံးသပ်ချက်
- (၆) ဥက္ကဋ္ဌအဖွဲ့ဝင်များအား သတ်မှတ်ခြင်း

ဆွေးနွေးချက်များ

..... အစည်းအဝေးအစည်းကို မနက် ၈ နာရီတွင် စတင်ပြီး စီမံကိန်း ဝန်း
 သီး များ မှုစတင် ဗိတ်ဆက်ကြပါသည်။ သို့နောက်လူထုဗဟိုပြုစီမံကိန်း
 ဇွန်ဂျွယ်ချက်ရှင်းများအား အစည်းအဝေးအစီအစဉ်အတိုင်း စေတုတ္ထဝန်ထမ်း (၂၁) ဦး
 သို့ကျေးရွာအုပ်စုမှ အားလုံး၏ ဆန္ဒအတိုင်း စေတုတ္ထဝန်ထမ်းချယ်ကြပါသည်။
 အစည်းအဝေးအစီအစဉ်ကို အမျိုးသား၊ အမျိုးသမီး တစ်ဆယ့်တစ်
 ငါးယောက်အား ချီးမြှင့်ပေးလိုသည်မှာ အစည်းအဝေးအစီအစဉ်အတိုင်း
 ဂျွယ်ချက်ရှင်းမှာ အမျိုးသမီး များ၏အားကိုးဖြင့် အလယ်ဟန်ဒေါက်လှိုင်
 ဝင်းဝင်း မှုအဖွဲ့ကြောင့် အမျိုးသမီး များ၏ ဂျွယ်ငါးယောက်အား
 ဦးစီးရန် ပျက်စီးခြင်းကွယ်ရာနှင့် ဖြစ်ကြောင်း ဆွေးနွေးကြပါသည်။

..... လက်ကူသုံးသပ် ဂျင်ဒါနီ နှင့် ဂျင်ဒါနီ ချက်များကို လူထုစည်းရုံးရေးမှူးများ
..... မှ စေတနာ့ကူပေးသော အဖွဲ့ဝင်များ၊ ဒီဂရီကလေးတစ်ချို့ ခွဲခြားပြီး ရှင်းပြခြင်း
..... ပါသည်။ စေတနာ့ကူပေးရေးအဖွဲ့ကို ၂၀၁၄ ခုနှစ် ခုနှစ်မှ ရှင်းပြပြီး ဒီဂရီကလေး
..... ချက်ကို TF နေပြည်တော်မှ ရှင်းပြခဲ့ပါသည်။ ၁) အကောင်အထိုင်အခွင့်အလမ်း
..... ဂျီမူ ၂) ခေါင်းဆောင်ပုံစံ ၃) အိမ်မှုအဖွဲ့အစည်း ၄) ဖွဲ့စည်းပုံစံ ပိုင်ဆိုင်မှု
..... ၅) လုံခြုံစိတ်ချမှု ၆) ယဉ်ကျေးမှုအဖွဲ့အစည်း ဖွဲ့စည်းပုံစံ ၇) လူမှုရေးကိစ္စအဖွဲ့
..... ဆုံးဖြတ်ချက်ချမှု၊ ဝတ်စုံ ဂျီမူ ကိုကိုးကွယ်ခြင်း ပြောကြားခဲ့ပါသည်။
..... ရာဘီ ခွဲခြားခြင်းကို လူထုစည်းရုံးရေးမှူး ဦးစိန်ခိုင်မှ ရှင်းပြသည်။
..... ချက်များကို ရှင်းပြပြီး နေပြည်တော်မှ ချက်ပေးချိန် ရာဘီခကုဝတ်စုံ
..... ထုတ်လုပ်သည့် အချက်များကို လူထုစည်းရုံးရေးမှူး ပါဝင်ရေးဆွဲ
..... ပါသည်။

..... လိုအပ်သည့် လက်ထောက်များ ပညာမှူးမှ နေပြည်တော်မှ ဦးစိန်ခိုင်
..... အဖွဲ့ဝင်မှ ဂျင်ဒါနီ နှင့် ဂျင်ဒါနီ ချက်များကို လူထုစည်းရုံးရေးမှူး ဦးစိန်ခိုင်
..... လက်ထောက် ရှင်းပြပြီး ပြောကြားခဲ့ပါသည်။

..... လိုအပ်သည့် လက်ထောက်များ အဖွဲ့အစည်းများကို နေပြည်တော်မှ ဦးစိန်ခိုင်
..... အဖွဲ့ဝင်မှ ဖြစ်စေရန် ဝိမ်းမြင့်ပါသည်။

အစည်းအဝေးဆုံးဖြတ်ချက်များ

ကျေးဇူးပြု၍ ဆုံးဖြတ်ချက်များကို စာရွက်စာတမ်းများဖြင့် စာရွက်စာတမ်းများဖြင့်
ထုတ်ပြန်ရန်အတွက် အောက်ဖော်ပြပါအတိုင်း ဖြစ်စေရန် ဆုံးဖြတ်ချက်ချပါသည်။
၁) ပြီးစေရန်အတွက်
၂) ဖော်ပြပါအတိုင်း

ပင်လူအိမ်ခြံမြေကျားမတူညီခြင်းဆိုင်ရာတွင်

- ၁။ အလုပ်အကိုင်အခွင့်အလမ်း ၆၀% / ၅၀%
- ၂။ ခေါင်းဆောင်မှု ၅၅% / ၅၅%
- ၃။ အိမ်မှုအစီအစဉ် ၅၅% / ၅၅%
- ၄။ မိမိတို့အဖွဲ့အစည်း ၅၅% / ၅၅%
- ၅။ ယုံကြည်စိတ်ချမှု ၅၀% / ၅၀%
- ၆။ ယုံကြည်စိတ်ချမှု ၅၀% / ၅၀%
- ၇။ အလုပ်အကိုင်အခွင့်အလမ်း ၅၀% / ၅၀%
- ၈။ အလုပ်အကိုင်အခွင့်အလမ်း ၅၀% / ၅၀%

ကျွန်ုပ်တို့အဖွဲ့အစည်းသည် အလုပ်အကိုင်အခွင့်အလမ်း
 အခွင့်အလမ်းများကို ရရှိပြီးလျှင် အလုပ်အကိုင်အခွင့်အလမ်း
 အခွင့်အလမ်းများကို ရရှိပြီးလျှင် အလုပ်အကိုင်အခွင့်အလမ်း

နောက်လအစည်းအဝေးပြုလုပ်မည့်
 (နေ့ရက် / အချိန် / နေရာ) ။
 အစည်းအဝေးမှတ်တမ်းတင်သူ

လက်မှတ်
 အမည်
 ရာထူး

လူထုဗဟိုပြုစီမံကိန်းစေတနာ့တူရာမြို့နယ်

အစည်းအဝေးမှတ်တမ်း

အစည်းအဝေး၏ ရည်ရွယ်ချက်	တတ်ယူနှစ်လူထုဗဟိုပြုစီမံကိန်းကျေးဉာဏ်ဖတ်ဆက်အစည်းအဝေး နှင့် ကျေးဉာဏ် ဖွံ့ဖြိုးရေး အစီအစဉ်များ ဆွဲချခြင်း	
ကျေးရွာအမည်/ ကျေးရွာအုပ်စုအမည် နေရာ	မြောက် ဟန်ဒေါက် ဟန်ဒေါက်	
တက်ရောက်သူဦးရေ	ကျား (၅၅)ဦး မ (၃၂) ဦး ပေါင်း (၈၇) ဦး	နေ့စွဲ ။ ၀ . ၁၂ . ၂၀၁၆ အချိန် ။

အစည်းအဝေးအစီအစဉ်များ

- (၁) နှုတ်ချာငယ်များ ပြုစုမှုများ မှာ စကား ပြောကြားခြင်း
- (၂) စီမံကိန်း မိတ်ဆက်ခြင်းနှင့် စီမံကိန်း စက်ဝိုင်း အား ဂွဉ်လေးခြင်း
- (၃) စာတမ်း အတ္ထုပ္ပတ္တိများ ဂွဉ်လေးခြင်း နှင့် ဆေးတိုက် ဝန်ထမ်းများ ချယ်ခြင်း
- (၄) အခက်အခဲများ မှတ်တမ်း ချက်များ နှင့် ဦးစားပေး အစီအစဉ်များ ချယ်ခြင်း
- (၅) ကျေးဉာဏ်ဖတ်ဆက် အစည်းအဝေး များ ဖွဲ့စည်းခြင်း
- (၆) အနှစ်ချုပ်ခြင်း

ဆွေးနွေးချက်များ

လာ နှုတ်ချာငယ် များ ပြုစုမှု မှာ စကား ပြောကြား နှုတ်ချာငယ်
တတ်ယူနှစ်လူထုဗဟို ပြုစီမံကိန်း ကျေးဉာဏ် ဖတ်ဆက်
စီမံကိန်း အစည်းအဝေး ကို ကျေးဉာဏ် ဖွံ့ဖြိုးမှုများ များက
မြို့ ဖြစ်သောကြောင့် ကော်မတီ များ အနေဖြင့် လုပ်ငန်း
ကို ပိုမို ကြိုးစား လုပ်ဆောင် ရန် နှင့် ကျေးဉာဏ် ဖတ်ဆက် မှ

ဦးကျော်ထူး (ကျေးဇူးတိတောက် ဥက္ကဋ္ဌ)
 ဒေါ်အေး (.....)
 ဦးစိန်မြ (ဝေဟံယူဇာနည် ဥက္ကဋ္ဌ)
 ဦးကျော်မင်းတွေး (ဝေဟံယူဇာနည် အမှုဆောင်)
 ဒေါ်စန်း (ဝေဟံယူဇာနည် မှတ်တမ်း တိုက်)
 ဦးဝင်းနိုင် (ဇော်ဇော်ကြည်ကြီးကြယ်ဇာနည်)
 ဒေါ်ဖြူဖြူ (.....)
 ဒေါ်စန်းစန်း (.....)
 ဦးမျိုးစိန် (လှောင်မှတ်တမ်းတိုက်ဇာနည်)
 ဒေါ်စန်းစန်း (.....)
 ဒေါ်ခင်နု (.....)
 ဦးဖြူစိန် (ကျေးဇူးတိတောက် ဇာနည်)
 ဦးစိန်မိုးလွင် (ဝေဟံယူဇာနည် ဖြူတိုင်ကြာဇာနည်)
 ဒေါ်ခင်စိန် (.....)
 စီမံကိန်း ဖန်တီးရေးကြေးငွေ ကို အနှစ်ချုပ်ဆွေးနွေး ပြီး အစည်း
 အဝေးကို ဂုဏ်ထူးဆောင် ခံယူပါသည်။

နောက်လာမည့်အစည်းအဝေးပြုလုပ်မည့်

(နေ့ရက်/အချိန်/နေရာ)။

အစည်းအဝေးမှတ်တမ်းတင်သူ

လက်မှတ်

အမည်

ရာထူး



နောက်ဆက်တွဲ (၄) ခြားနားသောအပိုင်းများအတွက် ဦးစားပေးဖွံ့ဖြိုးရေးလုပ်ငန်းစဉ်များ အနှစ်ချုပ်

မူရင်းသည်အား VPSC တွင်ထားရှိရပါမည်။ အခြားဌာနများနှင့် ညှိနှိုင်းရန်အတွက် မိတ္တူအား TPIC သို့ပို့ရပါမည်။ MIS data အနေဖြင့်သွင်းရန်မလိုအပ်ပါ။

	အဆင့်	လုပ်ငန်း	မည်သူ ဦးစားပေးလဲ	လ / နှစ်	ကျေးဇူးမှ တာဝန်ခံသူ သို့ အုပ်စု	ပြင်ပမှ မည်သူ ထောက်ပံ့ မလဲ
အခြေခံအဆောက်အအုံ	၁	ပွားများရိုင်ချင်းဆက်	<input checked="" type="checkbox"/> မ <input checked="" type="checkbox"/> ကျား	၂၀၁၆	ကျေးဇူး	လူထုဗဟိုဖြန့်ဝေမှု
	၂	ချောင်းကျတံတား	<input checked="" type="checkbox"/> မ <input checked="" type="checkbox"/> ကျား	၂၀၁၇	ကျေးဇူး	လူထုဗဟိုဖြန့်ဝေမှု
	၃	စုရပ်ဆောင်	<input checked="" type="checkbox"/> မ <input checked="" type="checkbox"/> ကျား	၂၀၁၈	ကျေးဇူး	လူထုဗဟိုဖြန့်ဝေမှု
	၄	ဆိုင်ကမ်းကမ်းရေ	<input checked="" type="checkbox"/> မ <input checked="" type="checkbox"/> ကျား	၂၀၁၉	ကျေးဇူး	လူထုဗဟိုဖြန့်ဝေမှု
	၅	ပွားတွင်လမ်း	<input checked="" type="checkbox"/> မ <input checked="" type="checkbox"/> ကျား	၂၀၁၆	ကျေးဇူး	လူထုဗဟိုဖြန့်ဝေမှု
အသက်မွေးဝမ်းကျောင်းမှု/ စိုက်ပျိုးရေး	၁		<input type="checkbox"/> မ <input type="checkbox"/> ကျား			
	၂		<input type="checkbox"/> မ <input type="checkbox"/> ကျား			
	၃		<input type="checkbox"/> မ <input type="checkbox"/> ကျား			
	၄		<input type="checkbox"/> မ <input type="checkbox"/> ကျား			
	၅		<input type="checkbox"/> မ <input type="checkbox"/> ကျား			
ကျန်းမာရေး နှင့် အာဟာရ			<input type="checkbox"/> မ <input type="checkbox"/> ကျား			
	၂		<input type="checkbox"/> မ <input type="checkbox"/> ကျား			
	၃		<input type="checkbox"/> မ <input type="checkbox"/> ကျား			
	၄		<input type="checkbox"/> မ <input type="checkbox"/> ကျား			
	၅		<input type="checkbox"/> မ <input type="checkbox"/> ကျား			
ပညာရေး	၁	ကျောင်းခြံစည်းရုံး	<input checked="" type="checkbox"/> မ <input checked="" type="checkbox"/> ကျား	၂၀၁၉	ကျေးဇူး	လူထုဗဟိုဖြန့်ဝေမှု
	၂	စာအုပ်ဝရိတ်	<input checked="" type="checkbox"/> မ <input checked="" type="checkbox"/> ကျား	၂၀၁၈	ကျေးဇူး	လူထုဗဟိုဖြန့်ဝေမှု
	၃	စာအုပ်ကျောင်းအိတ်	<input checked="" type="checkbox"/> မ <input checked="" type="checkbox"/> ကျား	၂၀၂၀	ကျေးဇူး	လူထုဗဟိုဖြန့်ဝေမှု
	၄	မူကြံကျောင်း	<input checked="" type="checkbox"/> မ <input checked="" type="checkbox"/> ကျား	၂၀၂၀	ကျေးဇူး	လူထုဗဟိုဖြန့်ဝေမှု
	၅		<input type="checkbox"/> မ <input type="checkbox"/> ကျား			



နောက်ဆက်တွဲ(၄) ခြားနားထားသော အပိုင်းများအတွက် ဦးစားပေးလုပ်ငန်းစဉ်များ အနှစ်ချုပ်
 ပူးရင်းသည်အား VPSC တွင်ထားရှိရမည်။ အခြားဌာနများနှင့်ညှိနှိုင်းရန်အတွက် မိတ္ထီအား TPIC သို့ပို့ရပါမည် အနေဖြင့်
 ဖြည့်သွင်းရန် မလိုအပ်ပါ။

	အဆင့်	လုပ်ငန်း	မည်သူဦးစားပေးလဲ	လ/နှစ်	ကျေးရွာမှတာဝန်ခံ သူသို့ အုပ်စု	ပြင်ပမှ မည်သူ ထောက်ပံ့မလဲ
အခြေခံအဆောက်အအုံ	၁	စွာစွာအရှင်ချင်းဆက်လက်	<input checked="" type="checkbox"/> မ <input type="checkbox"/> ကျား	၂၀၁၇	ကျေးရွာလူထု	
	၂	ဗျာဓိဆောင်	<input checked="" type="checkbox"/> မ <input type="checkbox"/> ကျား	၂၀၁၈	ကျေးရွာလူထု	
	၃	စွာစွာလမ်းပျံ့ပြန့်ရေး	<input checked="" type="checkbox"/> မ <input type="checkbox"/> ကျား	၂၀၂၀	ကျေးရွာလူထု	
	၄	ချော့ဇီးကူတံတား	<input type="checkbox"/> မ <input type="checkbox"/> ကျား	၂၀၂၁		
အသက်မွေးဝမ်းပြောင်းမှု/ စိုက်ပျိုးရေး	၁	ငွေချွတ်ငွေချွေးကုတ်	<input checked="" type="checkbox"/> မ <input type="checkbox"/> ကျား	၂၀၂၀		
	၂	အိမ်တွင်းမျှယပ်ငြိ	<input checked="" type="checkbox"/> မ <input type="checkbox"/> ကျား	၂၀၁၉		ကျေးလက်
	၃	တက္ကဝင်ပုံစံ(၇၁)	<input type="checkbox"/> မ <input type="checkbox"/> ကျား	၂၀၁၈		မြေကုတ်
	၄		<input type="checkbox"/> မ <input type="checkbox"/> ကျား			
ကျန်းမာရေးနှင့် အဟာရ	၁	ကျွန်းမာရေးသင်တန်း	<input checked="" type="checkbox"/> မ <input type="checkbox"/> ကျား	၂၀၁၈		
	၂		<input type="checkbox"/> မ <input type="checkbox"/> ကျား			
	၃		<input type="checkbox"/> မ <input type="checkbox"/> ကျား			
	၄		<input type="checkbox"/> မ <input type="checkbox"/> ကျား			
ပညာရေး	၁		<input type="checkbox"/> မ <input type="checkbox"/> ကျား			
	၂		<input type="checkbox"/> မ <input type="checkbox"/> ကျား			
	၃		<input type="checkbox"/> မ <input type="checkbox"/> ကျား			
	၄		<input type="checkbox"/> မ <input type="checkbox"/> ကျား			
အခြား	၁	ဇွန်လမ်းရေး	<input checked="" type="checkbox"/> မ <input type="checkbox"/> ကျား	၂၀၁၈		
	၂	စိုက်ပျိုးရေးစိုက်ပျိုးရေး	<input type="checkbox"/> မ <input checked="" type="checkbox"/> ကျား	၂၀၁၈		ကျေးလက်
	၃		<input type="checkbox"/> မ <input type="checkbox"/> ကျား			