

ပြည်ထောင်စုသမ္မတမြန်မာနိုင်ငံတော်အစိုးရ
စိုက်ပျိုးရေး၊ မွေးမြူရေးနှင့်ဆည်မြောင်းဝန်ကြီးဌာန
ကျေးလက်ဒေသဖွံ့ဖြိုးတိုးတက်ရေးဦးစီးဌာန
လွိုင်ကော်-ရှားတောမြို့နယ်



လူထုဗဟိုပြုစီမံကိန်း

National Community Driven Development Project



ကျေးရွာဖွံ့ဖြိုးရေးအစီအစဉ် (၂၀၁၇-၂၀၁၈)

Village Development Plan(VDP)

လွိုင်ကော်မြို့နယ်၊ နီးကိုးကျေးရွာအုပ်စု၊ နီးကိုးစံပြကျေးရွာ

မာတိကာ

အကြောင်းအရာ	စာမျက်နှာ
၁။ မြို့နယ်ပြင်မြေပုံ	၃
၂။ အုပ်စုမြေပုံ	၄
၃။ အုပ်စုတွင်ပါဝင်သောကျေးရွာများစာရင်း	၅
၄။ ကျေးရွာသမိုင်းကြောင်း(ကျေးရွာအခြေခံအချက်အလက်များ)	၆
၅။ လူထုပူးပေါင်းပါဝင်သော လူမှုဆန်းစစ်ခြင်းနှင့်အကဲဖြတ်ခြင်းလုပ်ငန်းစဉ် (PSA/PRA) အကျဉ်းချုပ်ဇယား	၈
၆။ လူမှုရေး နှင့် အရင်းအမြစ်ပြင်မြေပုံ	၉
၇။ လူမှုရေး နှင့် အရင်းအမြစ်ပြင်မြေပုံသုံးသပ်ချက်	၁၀
၈။ ဥစ္စာနေကြွယ်ဝမှုအဆင့် သတ်မှတ်ချက်ပြပုံ	၁၁
၉။ ဥစ္စာနေကြွယ်ဝမှုအဆင့်သတ်မှတ်ချက်ဇယားသုံးသပ်ချက်	၁၂
၁၀။ ရာသီခွင်ပြဇယား	၁၃
၁၁။ ရာသီခွင်ပြဇယားသုံးသပ်ချက်	၁၄
၁၂။ အရင်းအမြစ် အသုံးပြုမှုနှင့်ထိန်းချုပ်မှု	၁၅
၁၃။ အရင်းအမြစ် အသုံးပြုမှုနှင့်ထိန်းချုပ်မှု သုံးသပ်ချက်	၁၇
၁၄။ ပင့်ကူအိမ်ပြပုံ (ကျား၊မ)	၁၈
၁၅။ ပင့်ကူအိမ်သုံးသပ်ချက် (ကျား၊မ)	၁၉
၁၆။ အဖွဲ့အစည်းချိတ်ဆက်မှုပြပုံ	၂၀
၁၇။ အဖွဲ့အစည်းချိတ်ဆက်မှုပြပုံသုံးသပ်ချက်	၂၁
၁၈။ ကော်မတီဝင်များစာရင်း	၂၂
၁၉။ ကျေးရွာအချက်အလက်များ (ပုံစံ-၁)	၂၄
၂၀။ စီမံကိန်းအချိန်ဇယား (ပုံစံ-၂)	၂၇
၂၁။ ကျေးရွာဖွံ့ဖြိုးရေးဦးစားပေးအစီအစဉ် (ပုံစံ-၃)	၂၈
၂၂။ အစည်းအဝေးမှတ်တမ်းများ	၂၉
၂၃။ ကဏ္ဍအလိုက်ဦးစားပေးဖွံ့ဖြိုးရေးလုပ်ငန်းစဉ်များ	၃၃
၂၄။ ဦးစားပေးလုပ်ငန်းများရွေးချယ်ခြင်းဇယား	၃၅
၂၅။ ကျေးရွာဖွံ့ဖြိုးရေးအစီအစဉ်ဆောင်ရွက်မှုမှတ်တမ်းဓာတ်ပုံများ	၃၆

လွိုင်ကော်မြို့နယ်မြေပုံ

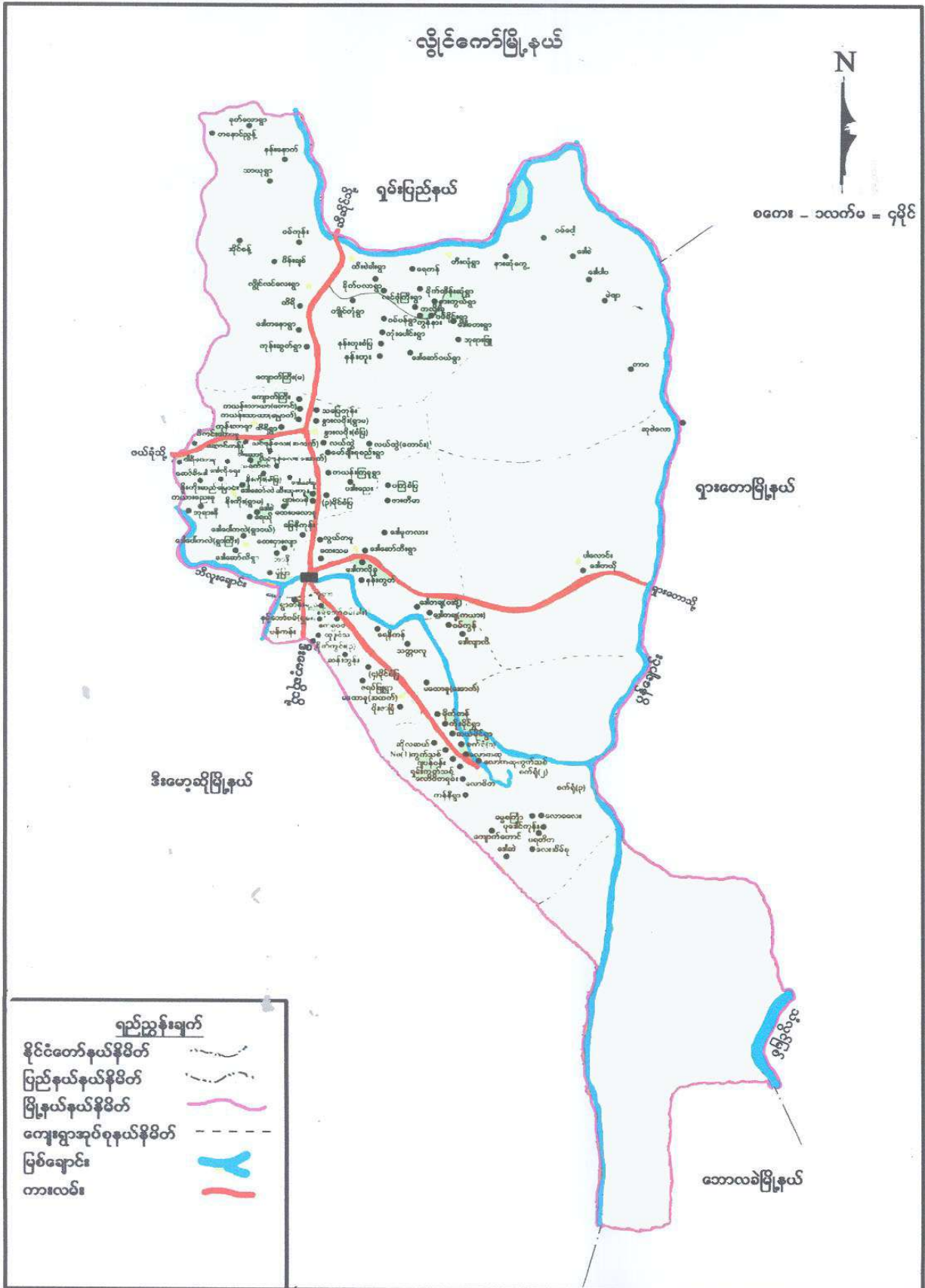

ကျေးရွာအုပ်စုတွင် ပါဝင်သော ကျေးရွာများစာရင်း

စဉ်	ကျေးရွာအုပ်စုအမည်	ကျေးရွာအမည်	မှတ်ချက်
၁။	နိုးကိုး	ဒေါ်စဲ	
၂။	နိုးကိုး	ရေယို	
၃။	နိုးကိုး	နိုးကိုးစံပြ	
၄။	နိုးကိုး	ဒေါ်ဆော်လဲ	
၅။	နိုးကိုး	ကယားညေးခု	
၆။	နိုးကိုး	ဆော်ခီးဒေါ	
၇။	နိုးကိုး	ကယားညေးခု	
၈။	နိုးကိုး	နိုးကိုးစံပြ	
၉။	နိုးကိုး	နိုးကိုးရွာမ	

လူထုဗဟိုပြုစီမံကိန်းမှ လူထုပူးပေါင်းပါဝင်သောနည်းဖြင့် ဒုတိယနှစ်စီမံကိန်း မိတ်ဆက်အစည်းအဝေး

(၂၀၁၇-၂၀၁၈) ခုနှစ်

ကျေးရွာအုပ်စုအမည် -နီးကိုး ကျေးရွာအမည် - နီးကိုးစံပြ ရက်စွဲ - ၂၃.၁၀.၂၀၁၇

၁။ ကျေးရွာသမိုင်းကြောင်း

နီးကိုးစံပြကျေးရွာကိုထူထောင်ရန်အတွက်(၁၉၆၈-၆၉)ခုနှစ်မှစ၍ဦးတူးရယ်(ကွယ်လွန်)နှင့်ဦးပလျားရယ် နှစ်ဦးတို့သည်နီးကိုးတိုက်နယ်ကိုအုပ်ချုပ်ခဲ့သောဦးကူးဒူး(ဥက္ကဋ္ဌ)နှင့်တွေ့ဆုံပြီးအစဉ်လာရောက်နေထိုင် ရန်ဦးတူးရယ်နှင့်ဦးပလျားရယ်မိသားစုကိုစေလွှတ်ခဲ့ပါသည်။ဦးငိုက်ရီသည်မြေစာရင်းဌာနတွင်တာဝန်ထမ်း ဆောင်သောသူဖြစ်ပါသည်။ရွာတွင်သီးနှံကွင်းဆင်းတိုင်းတာစာရင်းကောက်ယူချိန်တွင်ဦးတူးရယ်တို့ထံ ရောက်ရှိလာကြပြီးကျေးရွာတွင်းနေထိုင်နေခြင်းအခြေအနေကိုမေးမြန်းလေ့လာပြီးရေတွင်းတူးခြင်းဖြင့်ရေ ရရှိနိုင်ခြင်းအခြေအနေများကိုလေ့လာခဲ့ကြသည်။ထို့အပြင်ခြံမြေကိုတတ်နိုင်သလောက်စိုက်ပျိုးလုပ်ကိုင် နိုင်ခြင်းနှင့်လမ်းပန်းဆက်သွယ်ရေးအတွက်လင်ဖုံလေးကျေးရွာမှတစ်ဆင့်နောင်ယား၊လွိုင်ကော် ခြံ ကိုဆော ဆောင်ရွက်ရန်နီးကိုးတိုက်နယ်ဥက္ကဋ္ဌဦးကူးဒူးနှင့်တိုင်ပင်ဆွေးနွေးပြီးစံမံချက်ချကာဦးငိုက်ရီမှ အိမ်တစ်ကွက် လျှင်ပေ(၁၅၀)ပတ်လည်ထားရှိရန်လမ်းမကိုအကျယ်ပေ(၅၀)၊ကြားလမ်းကို(၂၅)ပေမှပေ(၃၀)ထားတိုင်း တာခြင်းကိုဆောင်ရွက်သွားခဲ့ကြသည်။ခြံများအကွက်ရိုက်တိုင်းတာခြင်းကို၁၉၇၀ခုနှစ်ဇန်နဝါရီလမှစ၍ဆော ဘင်ရွက်ခဲ့ကြသည်။ထိုအချိန်တွင်အတည်တကျအိမ်လာဆောက်၍စတင်နေထိုင်ကြသောသူများမှာဦးတူးရယ် ဦးပလျားရယ်၊ဦးထျရူ၊ဦးငိုက်ရီ၊ဦးလယ်ရယ်၊ဦးမိရယ်၊ဦးလာလောဒု-ထွန်းလှတို့ အိမ်ထောင်စု(၇)စု တို့ဖြစ်ပါသည်။၁၉၇၁နောက်ပိုင်းကာလတွင်တာဖြည်းဖြည်းခြင်းလာရောက်နေထိုင်ကြသည်။

နီးကိုးစံပြတည်ထောင်ခြင်း၏ပထမရည်ရွယ်ချက်မှာကွင်းပြင်မှာနေထိုင်ကြသောဒေါဆော်လဲ၊ဆော် ခီးဒေါ၊ဒေါလိုရှေးနှင့်လခေါညေးရွာများမှလာရောက်နေထိုင်ပြီးခြံမြေများကိုလုပ်ကိုင်စားသောက်ကြရန်ဟူ သည့်ရည်ရွယ်ချက်ကိုချမှတ်ထားသော်လည်း၁၉၇၇ခုနှစ်တွင်လက်ဝဲတူးမြောင်းဖောက်လုပ်အောင်မြင်ခြင်း ကြောင့်လွင်ပြင်တကျောရေရရှိပြီးစပါးကိုနှစ်သီးစားစိုက်ပျိုးနိုင်ခြင်းကြောင့်စိတ်ပါဝင်စားမှုအားနည်းခဲ့ကြ သည်။နီးကိုးစံပြကျေးရွာတွင်လာရောက်နေထိုင်ကြသောသူများသည်ချမှတ်ထားသောစည်းကမ်းချက်များ ကိုလိုက်နာရမည်ဟုစည်းကမ်းများချမှတ်ထားခဲ့ကြသည်။ထိုစည်းကမ်းချက်များမှာ

(၁)လူမှုရေး

- တစ်ယောက်နှင့်တစ်ယောက်လေးစားကြရမည်။
- တစ်ယောက်နှင့်တစ်ယောက်တစ်သွေးတစ်သားတည်းသဘောထားပြီးဆက်ဆံကူညီတိုင်ပင်ကြရမည်။
- တစ်ယောက်နှင့်တစ်ယောက်အတင်းအဖျင်းပြောကြမည့်အစားပွင့်လင်းစွာပြောဆိုဆက်ဆံကြရ မည်။
- တစ်ယောက်နှင့်တစ်ယောက်အမှားခွင့်လွတ်နိုင်ခြင်းမျိုးနှင့်ပေါင်းသင်းနေထိုင်ကြရမည်။
- မကျေမနပ်အရေးကြီးတစ်စုံတစ်ရာတွေ့ရှိပါကရပ်ရွာလူကြီးများနှင့်တိုင်ပင်ဆွေးနွေးပြီးဝန်းဖြေ ရှင်းကြရမည်။

-ရပ်ရွာသမားမိလူကြီးတစ်ယောက်အခက်အခဲတွေ့ရှိပါကတစ်ရွာလုံးဝိုင်းဝန်းကူညီဖြေရှင်းကြရမည်။

(၂)ဘာသာရေး

-တစ်ဦးတစ်ယောက်ကိုးကွယ်ကိုင်ရှိုင်းသောဘာသာအယူဝါဒကိုလေလွင့်ပုတ်ခတ်ပြောဆိုခြင်းမျိုး ရှောင်ကြဉ်ကြရမည်။

- နိုးကိုးစံပြကျေးရွာသည်မိဘ၏အမွေအနှစ်ကေ့ထိုးဘိုးကိုသာယုံကြည်ကိုးကွယ်သောကျေးရွာဖြစ်ရ မည်။

- ကေ့ထိုးဘိုးလေ့ထုံးစံယုံကြည်ကိုးကွယ်မှုတိုးတက်ရှင်သန်လာရန်ဆောင်ရွက်ကြရမည်။

(၃)စီးပွားရေး

- စိုက်ပျိုးရေးလုပ်ငန်းဆောင်ရွက်ရန်။

- မွေးမြူရေးလုပ်ငန်းဆောင်ရွက်ရန်။

- မှန်ကန်သောကူးသန်းရောင်းဝယ်ရေးလုပ်ငန်း

ဤအချက်(၃)ချက်ကိုမူတည်၍ရိုးသားစွာနေထိုင်လုပ်ကိုင်စားသောက်ကြရမည်။

(၄)သန့်ရှင်းရေး

- ကျေးရွာကော်မတီမှသတ်မှတ်ပေးထားသောအကွက်အတိုင်းအိမ်ဆောက်လုပ်နေထိုင်ရမည်

- အိမ်ဆောက်လုပ်နေထိုင်သောသူတိုင်းသည်ခြံစည်းရိုးကာထားရှိ၍အိမ်တွင်းအိမ်ပြင်သန့်ရှင်းမှုကို ဆောင်ရွက်ရမည်။

-မိမိ၏အိမ်ရှေ့လမ်းများကိုသန့်ရှင်းစွာထားရှိရမည်။

-ဝက်မွေးမြူသောသူတိုင်းသည်ခြံကာ၍လှောင်ထားရမည်။

-ကျွဲနွားမွေးမြူသောသူတိုင်းသည်နိုင်အောင်ထိန်းကျောင်းကြရမည်။

(၅)ကျန်းမာရေး

-ရေတွင်းရေကန်သောက်သုံးရေများသန့်ရှင်းစွာထားရှိရမည်။

- ကျန်းမာရေးနှင့်ညီအောင်အိမ်တွင်းအိမ်ပြင်အမြဲသန့်ရှင်းရမည်။

- ဝတ်စားဆင်ယင်မှုတွင်လည်းအမြဲသပ်ရပ်စွာဝတ်ဆင်ထားရှိနေထိုင်ကြရမည်။

- ကျန်းမာရေးထိခိုက်စေသောစားသောက်ခြင်းမျိုးကိုရှောင်ရှားနိုင်ရန်ကြိုးစားကြရမည်။

(၆)ပညာရေး

- မိမိတို့၏သားသမီးများကိုစာတတ်မြောက်အောင်သင်ကြားပေးကြရမည်။

- မူလတန်းပညာအနည်းဆုံးတက်ရောက်စေရမည်။

(၇)ရပ်ရွာငြိမ်ဝပ်ပိပြားရေး

- ရပ်ရွာဆူပူလာအောင်တိုက်တွန်းပြောဆိုသုံးနှုန်းခြင်းကိုရှောင်ကြဉ်ကြရမည်။
- သောက်စားမှုရစ်ရမ်းကားခြင်းကိုလုံးဝရှောင်ကြဉ်ကြရမည်။
- အပေါင်းအသင်းကြောင့်ရပ်ရွာဆူပူမှုဖြစ်ပေါ်လာစေခြင်းနည်းကိုလည်းလုံးဝရှောင်ကြဉ်ကြရမည်။
- အေးဆေးစွာဖြေရှင်းခြင်းကိုလက်ခံကြရမည်။

ကျေးရွာသူကြီးဖြစ်လျှင်လိုက်နာရမည့်စည်းကမ်းချက်များ

- နီးကိုးစံပြကျေးရွာကိုအုပ်ချုပ်သောရွာသူကြီးသည်ရွာသူရွာသားများအပေါ် မေတ္တာစေတနာထားရမည်။
- လူမှုဆက်ဆံရေးကောင်းမွန်ရမည်။
- ရပ်ရွာဖွံ့ဖြိုးတိုးတက်ရေးကိုအလေးထားဆောင်ရွက်ရမည်။
- ပညာရေးနှင့်ကျန်းမာရေးကိုအလေးပေးဆောင်ရွက်ပေးရမည်။

နီးကိုးစံပြကျေးရွာကိုအုပ်ချုပ်သောသူကြီးများမှာ

- | | |
|---------------|-----------------|
| (၁)ဦးလယ်ရယ် | (၇)ဦးလခေါ-လော် |
| (၂)ဦးမီးရယ် | (၈)ဦးနားဒု |
| (၃)ဦးတူရယ် | (၉)ဦးငါးရယ် |
| (၄)ဦးထျားရယ် | (၁၀)ဦးဝီရယ် |
| (၅)ဦးလခေါထူး | (၁၁)ဦးစိုးနိုင် |
| (၆)ဦးပလျားရယ် | |

နီးကိုးစံပြကျေးရွာပညာရေးထူထောင်ခြင်း

၁၉၇၀ခုနှစ်တွင်နီးကိုးကျေးရွာအုပ်စုအတွင်းခေါသဲကျောင်းတစ်ကျောင်းသာအစိုးရကျောင်းဖြစ်သည်။ကျန်သောကျေးရွာများတွင်အစိုးရများအနေနှင့်စာသင်ကျောင်းတည်ဆောက်ပေးထားခြင်းမရှိပါ။ သို့ဖြစ်၍ဦးငိုက်ရီမှဦးဆောင်ပြီးကျောင်းဆရာနှင့်စာသင်ကြားမည့်နေရာကိုအစည်းအဝေးခေါ်ပြီးညှိနှိုင်းတိုင်ပင်မှုကိုဆောင်ရွက်ခဲ့သည်။

ထိုဆွေးနွေးဆုံးဖြတ်ချက်အရစာသင်ကြားခြင်းနေရာကိုသရက်ပင်ရွာဘုန်းကြီးကျောင်းဧရိယာပေါ်တွင်ထားရှိရန်သဘောတူဆုံးဖြတ်ကြပြီးကျောင်းဆရာကိုဦးငိုက်ရီမှတာဝန်ယူပေးရန်ဖြစ်သည်။ဦးငိုက်ရီသည်ကျောင်းဆရာကိုနောင်ယား(က)ရပ်ကွက်နေဆရာကြီးဦးဂျိုးဇက်ကိုခေါ်ဆောင်လာပြီးရွာရှိသူ အိမ်ပေါ်တွင်နေထိုင်ချက်စားရန်ပေးထားသည်။ကျောင်းသားများမှာဒေါလိုရှေးရွာ၊သရက်ပင်၊နီးကိုးစံပြ၊

ဒေါဆော်လဲ၊နီးကိုးရွာစသည့်ကျေးရွာများမှလာရောက်တက်ရောက်ကြသည်။၁၉၇၁တွင်ကိုယ်ထူကိုယ်ထ

ကျောင်းကိုနီးကိုးစံပြကျေးရွာတွင်တည်ဆောက်ပြီးစာသင်ကြားခြင်းကိုနီးကိုးစံပြရွာကျောင်းသို့ ပြောင်းရွှေ့ သင်ကြားခဲ့သည်။၁၉၇၂ခုနှစ်တွင်အစိုးရကျောင်းဆရာတစ်ဦးဖြစ်သောဆရာလှဦးကိုအစိုးရမှစေလွှတ်ပေး ခြင်းကြောင့်ဆရာဦးကျိုးဇက်ကိုအနားယူစေသည်။ထို့နောက်၁၉၇၄ခုနှစ်တွင်အထွေထွေရွေးကောက်ပွဲကို ကျင်းပပြီးသောအချိန်အစိုးရမှနီးကိုးစံပြညာရေးကျောင်းကိုပြုပြင်ဆောက်လုပ်ပေးရန်ဘတ်ဂျက်ငွေချပေး လာသည်။၎င်းဘတ်ဂျက်ငွေနှင့်ဒေါသော်လဲရွာတွင်အများအတွက်ဗဟိုကျသည်ဟူ၍ဒေါဆော်လဲရွာသို့ ပြောင်းရွှေ့ဆောက်လုပ်လိုက်သည်။နီးကိုးကျေးရွာအုပ်စုဥက္ကဋ္ဌဦးစိုးရယ်၊ဒေါဆော်လဲရွာမှဆောင်ရွက် က်သည်။

၁၉၇၈ခုနှစ်ဒုတိယအကြိမ်ကျေးရွာကောင်စီရွေးကောက်ပွဲတွင်ဦးငိုက်ရီမှအရွေးခံရပြီးနီးကိုးကျေးရွာ အုပ်စုအတွင်းပညာရေးမှူး၏ရာထူးကိုရရှိသွားသည်။ဦးငိုက်ရီမှနီးကိုးအခြေခံမူလတန်းကျောင်းကိုအလယ် တန်းကျောင်းဖြစ်လာစေရန်သက်ဆိုင်ရာပညာရေးမှူးထံသို့ တင်တောင်းသည့်အခါပညာရေးမှူးဒေါ်ငွေရီမှ ချက်ချင်း၁၉၇၉ခုနှစ်တွင်အလယ်တန်းကျောင်းအဖြစ်ချမှတ်ပေးခြင်းကြောင့်နီးကိုးအုပ်စုရှိလူငယ်လူရွယ် များသည်ယနေ့ ထိတိုင်အကျိုးခံစားခွင့်ကိုရရှိကြသည်။အထက်တန်းကျောင်းဆောင်ရွက်နိုင်မည့်ပုဂ္ဂိုလ်လို အပ်လျက်ရှိပါသည်။

၁၉၈၅ခုနှစ်ဒုတိယကောင်စီရွေးကောက်ပွဲတွင်ဦးကူးဒုမှနီးကိုးကျေးရွာအုပ်စုဥက္ကဋ္ဌဖြစ်လာသည့်အ ချိန်တွင်နီးကိုးစံပြကျေးရွာရရှိသောကျောင်းကိုဒေါဆော်လဲမှတစ်ဆင့်ပြောင်းရွှေ့ဆောက်ထားခြင်းကြောင့် ကလေးငယ်များသွားလာရေးသည်မိုးတွင်းအချိန်တွင်ရွံ့ပွက်လမ်းဖြစ်သဖြင့်များစွာဒုက္ခရောက်ကြသည့်အ တွက်နီးကိုးစံပြကျေးရွာအတွက်သီးသန့် ကျောင်းတစ်ကျောင်းကိုမြို့နယ်ကောင်စီမှချမှတ်ပေးခြင်းကြောင့် ယနေ့ထိနီးကိုးစံပြကျေးရွာကိုယ်ပိုင်ကျောင်းအဖြစ်ဆက်လက်ရပ်တည် တည်ရှိနေခြင်းဖြစ်သည်။

ကေ့ထိုးဘိုးပွဲတော်ကျင်းပခြင်း

နီးကိုးစံပြကျေးရွာသည်အိမ်ခြေနည်းပါးသေးသော်လည်းကေ့ထိုးဘိုးပွဲကို၁၉၇၃ခုနှစ်တွင်စတင်ပြုလုပ် ကျင်းပပြုလုပ်လာခဲ့ကြသည်။၁၉၇၆ခုနှစ်တွင်နီးကိုးစံပြကျေးရွာကေ့ထိုးဘိုးပွဲတော်ဟောပြောပွဲအခမ်းအနား

ကိုစတင်ဆောင်ရွက်လာခဲ့ကြသည်။အမှတ်ချုပ်ဦးဘူးရယ်ပြည်သူ့လွှတ်တော်နှင့်ပြည်နယ်တရားသူကြီးဦးဖိုး လူတို့ တက်ရောက်အားပေးကြပါသည်။နီးကိုးတိုက်နယ်ကေ့ထိုးဘိုးမိသားစုပွဲကို၁၉၉၂ခုနှစ်ဧပြီလ(၂၈) ရက်နေ့ တွင်နီးကိုးစံပြကျေးရွာမှစတင်ဆောင်ရွက်ခြင်းကြောင့်ယနေ့ ထိတိုင်တိုက်နယ်မိသားစုပွဲများကိုတိုး ချဲ့ဆက်လက်ဆောင်ရွက်နိုင်ကြခြင်းဖြစ်သည်။

- မှတ်တမ်းတင်သူ
- အမည် -ဒေါ်အိအိထွန်း
- ရာထူး -လူထုစည်းရုံးရေးမှူး

လူထုပူးပေါင်းပါဝင်သောလူမှုဆန်းစစ်ခြင်းနှင့်အကဲဖြတ်ခြင်း လုပ်ငန်းစဉ် (PSA/PRA) အကျဉ်းချုပ်ဇယား

စဉ်	အကြောင်းအရာ	ရက်စွဲ	ဦးတည်အုပ်စု	တက်ရောက်သူ			အဓိကဆွေးနွေးချက်များ
				ကျား	မ	ပေါင်း	
၁	လူမှုရေးအရင်းအမြစ် စံပြမြေပုံ (social Map/ Resource Map)	၂၃.၁၀.၂၀၁၇	ရပ်မီးရပ်ဖ ကော်မတီဝင်များ	၂၂	၁၄	၃၆	အိမ်အမျိုးအစားများ၊အခြေခံ အဆောက်အဦများ၊လမ်းပန်း ဆက်သွယ်ရေးအခြေအနေ၊ လယ်ယာမြေမြစ်ချောင်း၊ ရေတွင်းရေကန်သစ်တောများ
၂	ဥစ္စာနေကြွယ်ဝမှု အဆင့်သတ်မှတ်ချက် (Wealth Ranking)	၂၃.၁၀.၂၀၁၇	ချမ်းသာ၊ အလယ်အလတ်၊ နွမ်းပါးအုပ်စု	၂၂	၁၄	၃၆	ကျေးရွာလူမှုစီးပွားအုပ်စုများ၊ ခွဲခြားသတ်မှတ်နိုင်ရေးအတွက် အခြေခံစံနှုန်းများသတ်မှတ်ခြင်း ကျေးရွာသားများနှင့်အများသ ဘောတူခွဲခြားသတ်မှတ်ခြင်း
၃	ပိုင်ဆိုင်မှုသုံးသပ်ခြင်း	၂၃.၁၀.၂၀၁၇	ကော်မတီဝင်၊ အမျိုးသမီး၊ အမျိုးသားများ	၂၂	၁၄	၃၆	အမျိုးသမီးနှင့် အမျိုးသားများ ပု ပိုင်ဆိုင်ပြီး ထိန်းချုပ်ထားသည့် ပိုင်ဆ ိုင်ဆိုင်မှု(သို့) အရင် အရင်းအမြစ် များကို သုံးသပ်ခြင်း
၄	ရာသီခွင်ပြကွဲဒီဇိုင်း Seasonal Calender	၂၃.၁၀.၂၀၁၇	ကော်မတီဝင်၊ အမျိုးသမီး၊ အမျိုးသားများ	၂၂	၁၄	၃၆	ရာသီဥတု၊စိုက်ပျိုးသီးနှံများ၊ လယ်ယာလုပ်ငန်းများ၊ ဝင်ငွေထွက်ငွေ၊မွေးမြူ ရေးလုပ်ငန်းများ၊
၅	ပင့်ကူအိမ်ကွန်ယက် (Spider Web)	၂၃.၁၀.၂၀၁၇	အမျိုးသား၊ အမျိုးသမီးများ	၂၂	၁၄	၃၆	အမျိုးသား၊အမျိုးသမီးများ ဘဝတန်းတူအခွင့်အရေးရရှိမှုနှင့်မ ရရှိသည့်အကြောင်းအရင်းများ
၆	အဖွဲ့အစည်းချိတ်ဆ ဆက်ပုံ(Venn Diagram)	၂၃.၁၀.၂၀၁၇	ကျေးရွာလူမှုဖွံ့ဖြိုးရေး ရေးအဖွဲ့အုပ်ချုပ်ရေး အဖွဲ့၊ကျေးရွာ စီထောက်အဖွဲ့	၂၂	၁၄	၃၆	ကျေးရွာတွင်ရှိအဖွဲ့အစည်းများ နှင့်ဖွံ့ဖြိုးရေးလုပ်ငန်းအတွက်ချိတ်ဆ တ်ဆက်ဆောင်ရွက်လုပ်ကိုင်မှု

ကျေးရွာ၏ လူမှုရေးအရင်းအမြစ်ပြမြေပုံ ရေးဆွဲခြင်း

မြို့နယ် . လွိုင်ကော် ကျေးရွာအုပ်စု . နီးကိုး ကျေးရွာ . နီးကိုးစံပြ ရက်စွဲ..၂၃.၁၀.၂၀၁၇

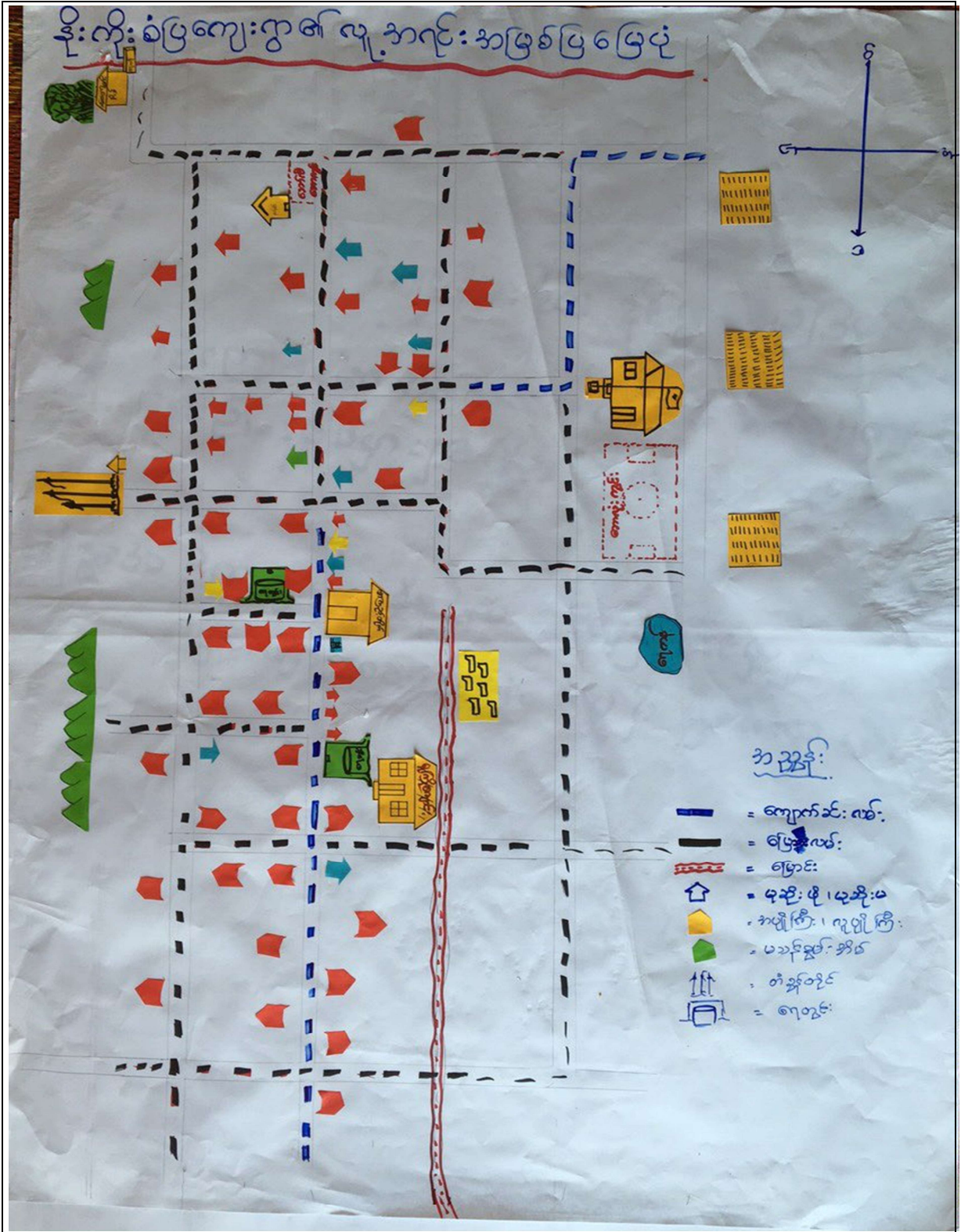

ပိဝင်ဆွေးနွေးသူ -

မှတ်တမ်းတင်သူ

ကျား - ၂၂၊ ၈ - ၁၄

အမည်-ဒေါ်အိအိထွန်း

ကျေးရွာအရင်းအမြစ်ပြုပြင်ဆေးကုသုံးသပ်ချက်

နီးကိုးစံပြကျေးရွာသည် လွိုင်ကော်မြို့နယ် ၊ နီးကိုးကျေးရွာအုပ်စုတွင် ပါဝင်သော ကျေးရွာတစ်ရွာ ဖြစ်ပါသည်။လွိုင်ကော်မြို့နှင့်(၈)မိုင်အကွာတွင်တည်ရှိပါသည်။လွိုင်ကော်မြို့နှင့်နီးကိုးစံပြကျေးရွာကို ဆက် သွယ်ရာလမ်းမှာကတ္တရာလမ်းမကြီးနှင့်ကျောက်ချောလမ်းတို့ဖြစ်ပါသည်။ကျေးရွာတွင်အိမ်ခြေပေါင်း (၆၀) အိမ်ရှိပြီးအမျိုးသား(၁၆၅)ဦး၊အမျိုးသမီး(၁၈၅)ဦးစုစုပေါင်းလူဦးရေ(၃၅၀)ဦးရှိပါသည်။ ကျေးရွာတွင်ကယား လူမျိုးစုတိုင်းရင်းသားများအများစုနေထိုင်ကြပြီးတရွာလုံးဗုဒ္ဓဘာသာကိုကိုးကွယ်ကြပါသည်။အဓိကစိုက်ပျိုး ရေးသီးနှံများမှာစပါး၊ပြောင်းများဖြစ်ပြီးအခြားပင်များကိုလည်းစိုက်ပျိုးကြပါသည်။မွေးမြူရေးလုပ်ငန်းလုပ် ကိုင်ကြသောသူများလည်းရှိပါသည်။မိုးရေကိုအဓိကမှီခိုပြီးစိုက်ပျိုးကြရသည့်အတွက်မိုးနည်းသောနှစ်သီးနှံ အထွက်နှုန်းကောင်းမွန်မှုမရှိပါ။တောင်ယာ၊လယ်ယာများရိတ်သိမ်းပြီးသောအချိန်နောက်ပိုင်းတွင်အလုပ်အ ကိုင်များရှားပါးလေ့ရှိပြီးလက်မှုလုပ်ငန်းများ၊လက်သမား၊ပန်းရံနှင့်နေ့စားလုပ်သားများအဖြစ်ဝင်ရောက်လုပ်က ယ်လုပ်ကိုင်ကြကာ ဝင်ငွေများရှာဖွေလေ့ရှိပါသည်။

ကျေးရွာတွင်ရှိ လမ်းများမှာ ကျောက်ချောလမ်းနှင့် မြေသားလမ်းများဖြစ်ပြီး မိုးရာသီချိန်တွင် မြေသားလမ်းများမှာသွားလာရခက်ခဲပါသည်။ ကျေးရွာစတင်တည်ထောင်ခဲ့ချိန်မှယခုချိန်ထိအခြားကျေးရွာ သို့ပြောင်းရွှေ့နေထိုင်သူမရှိချေ။ကျေးရွာတွင်းတွင်မူလတန်းကျောင်းတစ်ကျောင်းရှိပြီးစာကြည့်တိုက်နှင့်မူ ကြိုကျောင်းတစ်ကျောင်းရှိပါသည်။ကျေးရွာအရှေ့ဘက်တွင်တံခွန်တိုင်ကွင်းတည်ရှိပြီးနှစ်စဉ်နှစ်တိုင်းရိုးရာ ပွဲတော်များကိုကျင်းပလေ့ရှိကြပါသည်။ကျေးရွာရှိကျေးရွာသူ၊ရွာသားများသည်ကျေးရွာတွင်းကျန်းမာရေးပြ သနာများအားလွိုင်ကော်မြို့ပြည်သူ့ဆေးရုံတွင်သာဆေးကုသမှုခံယူလေ့ရှိပါသည်။ကျေးရွာတွင်ပညာ ရေးဖွံ့ မှုကောင်းမွန်ပြီးပညာတတ်လူငယ်များလည်းရှိပါသည်။အစိုးရဌာနများတွင်တာဝန်ထမ်းဆောင်နေသော ပညာတတ်များလည်းရှိပါ သည်။

နီးကိုးကျေးရွာသည်စည်းလုံးညီညွတ်မှုရှိပြီးပူးပေါင်းပါဝင်မှုအားကောင်းသောကျေးရွာဖြစ်ပြီး ကျေးရွာ ၁ဖွံ့ဖြိုးရေးလုပ်ငန်းများကိုယခင်ကတည်းကပင်ကိုယ်ထူကိုယ်ထလုပ်ဆောင်ခဲ့သောကျေးရွာဖြစ်ပါသည်။ ကျေးရွာရှိအမျိုးသားမှားသည်ကျေးရွာ၏ဘာသာရေး၊လူမှုရေး၊ရပ်ရေး ရွာရေး ကိစ္စများဆောင်ရွက်ရာတွင် အမျိုးသမီးများကိုထိန်းချုပ်ထားခြင်းမရှိပဲတစ်ရွာလုံးတိုင်ပင်ဆွေးနွေးကြကာ အတူတကွတက်ညီလက်ညီ ဆောင်ရွက်လေ့ ရှိကြပါသည်။

ဥစ္စာနေအဆင့် ခွဲခြားမှု စံနမူနာပုံစံ

မြို့နယ် . လွိုင်ကော် ကျေးရွာအုပ်စု . နီးကိုး ကျေးရွာ.. နီးကိုးစံပြ ရက်စွဲ ..၂၃.၁၀.၂၀၁၇

အမျိုးအစား	သတ်မှတ်ချက်/ညွှန်းကိန်းများ	အိမ်ထောင်စု အရေးအတွက်	ရာခိုင်နှုန်း
ချမ်းသာ	<u>တိုက်အိမ်၊ကား၊လယ်ယာ(၁၀)ဧကအထက်၊ကိုင်းရှည်၊ဆန်စက်</u> <u>၊ဈေးဆိုင်၊နွား(၅)အထက်ဆိုင်ကယ်၊စက်ဘီး၊တီဗီ၊</u>	၂	၄%
အလယ်အ လတ်	<u>တိုက်အိမ်၊ပျဉ်ထောင်အိမ်၊လယ်ယာပိုင်ဆိုင်ပျမ်းမျှ(၅)ဧက ၊နွား</u> <u>(၃)ကောင်အထက် ၊ထော်လဂျီ၊ကိုင်းရှည်၊TV၊စက်ဘီးဆိုင်ကယ်</u>	၈	၁၆%
ဆင်းရဲ/နွမ်းပါး	<u>ထရုံပျဉ်ထောင်အိမ်၊လယ်(၂)ဧက၊ကြက်၊ဝက်၊ဆိုင်ကယ်၊TV</u>	၁၀	၂၀%
စုစုပေါင်းအိမ် ထောင်စု		၁၈	၁၀၀%

ပါဝင်ဆွေးနွေးသူ

ကျား- ၂၂

မ-၁၄

မှတ်တမ်းတင်သူ

အမည် -ဒေါ်အိအိထွန်း

ရာထူး -လူထုစည်းရုံးရေးမှူး

ဥစ္စာနေ ကြွယ်ဝမှု ဆွေးနွေးသုံးသပ်ချက်

နီးကိုးစံပြကျေးရွာတွင် အိမ်ခြေ (၆၀) အိမ်ရှိပြီး အိမ်ထောင်စုအရေအတွက်မှာ (၅၂)စုရှိသည့် ကျေးရွာ ဖြစ်ပါသည်။ ကျေးရွာရှိ အိမ်ထောင်စုများ၏ ဥစ္စာနေ ကြွယ်ဝမှု အား ဆန်းစစ်ကြည့်ရာတွင် အဆင်ပြေဆုံးအိမ်ထောင်စု(သို့)ချမ်းသာ၊ အလယ်အလတ်အိမ်ထောင်စုများ နှင့် နွမ်းပါးအိမ်ထောင်စုများ ဟူ၍အဆင့်(၃)ဆင့်ခွဲခြားသတ်မှတ်နိုင်ပါသည်။အဆင်ပြေဆုံးအိမ်ထောင်စု(သို့)ချမ်းသာအိမ် ထောင်စု (၂)စုရှိပြီး ၎င်းတို့၏ အဓိက အသက်မွေးဝမ်းကြောင်းလုပ်ငန်းမှာ စိုက်ပျိုးရေးလုပ်ငန်းဖြစ်သည်။ စပါးသီးနှံ အဓိက စိုက်ပျိုးကြပြီး စိုက်ပျိုးနိုင်သော လယ် (၁၀) ဧက နှင့် အထက် စိုက်ပျိုးလုပ်ကိုင်နိုင်ကြသော အိမ်ထောင်စုများဖြစ်ကြသည်။ယင်းအိမ်ထောင်စုများသည်ကိုယ်ပိုင်ယာမြေများဖြစ်ခြင်းကိုယ်ပိုင်စက်ပစ္စည်း ကိရိယာများဖြင့်လုပ်ငန်းကို လုပ်ကိုင်နိုင်သောသူများဖြစ်သဖြင့် တနှစ်တာဝင်ငွေမှာ မိသားစု တနှစ်တာ စားဝတ်နေရေးအတွက်ဖူလုံမှုရှိကြသည်။ဒုတိယအဆင့်သတ်မှတ်ချက်ဖြစ်သောအလယ်အလတ်အ ဆင့် တွင်အိမ်ခြေ(၁၀)အိမ်ခန့်ရှိပြီး၎င်းတို့၏အဓိကစီးပွားရေးများမှာလယ်ယာလုပ်ခြင်းနှင့်တစ်ပိုင်တစ်နိုင် မွေးမြူ ရေးလုပ်ငန်းများလုပ်ကိုင်ခြင်းတို့ဖြစ်ပါသည်။ထိုသူများ၏ပိုင်ဆိုင်မှုများမှာအချို့မှာတိုက်အိမ်ပျဉ် ထောင်ကာ ဘသွပ်မိုးလယ်ယာမြေ(၅)ဧကနှင့်အထက်ပိုင်ဆိုင်ခြင်း၊ဆိုင်ကယ်၊စက်ဘီး၊ကိုင်ရည်စသည်တို့ပိုင်ဆိုင်ကြ သည်။လယ်ယာလုပ်ငန်းကိုသာအဓိကလုပ်ကိုင်ကြသော်လည်း၎င်းလုပ်ငန်းမှရရှိသော အကျိုးရလဒ်များ သည်မိသားစု၏တနှစ်တာစားဝတ်နေရေးအတွက်ရရှိ၍စားနပ်ရိက္ခာများမှာတစ်နှစ်ပတ်လုံးအနည်းငယ်လုံ လောက်စွာ ရရှိပါသည်။

နွမ်းပါးသည့်အိမ်ထောင်စုများအဖြစ်ခွဲခြားသတ်မှတ်နိုင်သောအိမ်ထောင်စု (၄၈)စု ရှိပြီး လယ်ယာပိုင်ဆိုင်မှု နည်းပါးကြပါသည်။ အချို့မှာ လယ်ယာ ပိုင်ဆိုင်မှုမရှိပေ။ ၎င်းတို့သည် အငှားလယ် လုပ်ကြရလေ့ရှိသည်။ မိမိတို့ငှားရမ်းလုပ်ကိုင်သည် မြေပမာဏ အပေါ် မူတည်ကာ အခကြေးငွေများ ပေးကြ ရသဖြင့် မိမိတို့စားဝတ်နေရေးအတွက် ရှာဖွေကြရရုံမက အခြားအသုံးစရိတ်များ အတွက်လည်း အဆင်ပြေစေရန် အပိုင်ငွေရ လုပ်ငန်းများ ရှာဖွေလုပ်ကိုင်ကြရသော မိသားစုများဖြစ်ကြသည်။ လယ်ပိုင်မရှိသဖြင့် အချို့ မိသားစုများသည် နေ့စား လုပ်သားများအဖြစ် စားဝတ်နေရေးကို ပြေလည်အောင်ဖြေရှင်းကြသော်လည်း စိုက်ပျိုးရာသီ ပြီးဆုံးချိန်တွင် ၎င်းတို့သည် ပုံမှန်အလုပ်အကိုင်မရှိတော့ပဲ ပုံမှန်ဝင်ငွေမရရှိကြကာ စားဝတ်နေရေးကြပ်တည်းမှုများနှင့်ကြုံတွေ့ရလေ့ရှိကြသည်။၎င်းမိသားစုများမှစိုက်ပျိုးရေးလုပ်ကိုင်နိုင် သော ဘသူများ စဉ်ဆက်မပြတ် စိုက်ပျိုးရေးလုပ်ငန်းလုပ်ကိုင်နိုင်မည်ဆိုပါက အလုပ်အကိုင်အခွင့်အလမ်းပိုမို ရရှိကြမည် ဖြစ်သော်လည်း လယ်ရေ မရရှိခြင်းကြောင့် စိုက်ပျိုးရေးလုပ်ငန်း ကိုလည်း မလုပ်ကိုင်နိုင်သဖြင့် စိုက်ပျိုးရာသီ ပြီးချိန်တွင် အလုပ်အကိုင်အခွင့်အလမ်းနည်းပါးလေ့ရှိသည်ကို တွေ့ရှိရပါသည်။

ထိုသူတို့တွင်ကိုယ်ပိုင်အိမ်မရှိခြင်းရှိလျှင်လည်း ဘယျဉ်ထောင်၊ထရံကာသွပ်မိုး၊အိမ်များသာတည်ဆောက် နေ ထိုင်နိုင်ခြင်း၊အချို့တွင်ဘိုးဘွားပိုင်လယ်ယာမြေအနည်းငယ်ရှိသော်လည်း စိုက်ပျိုးရန်အရင်းနှီး လုံ လောက်မှုမရှိခြင်း၊မိသားစုတိုးပွားခြင်းအကြောင်းအရင်းများကြောင့်ဆင်းရဲခြင်းဖြစ်ပါသည်။

အချုပ်အားဖြင့်တင်ပြလိုသည်မှာချမ်းသာအဆင့်တွင်စီးပွားရေးအဆင်ပြေမှုများရှိသော်လည်း အလယ်အ လတ်အဆင့်နှင့်ဆင်းရဲအဆင့်တွင်မူ ကိုယ်ပိုင်လယ်ယာမရှိခြင်း၊ကိုယ်ပိုင်အိမ်ခြေမြေမရှိခြင်း၊ မိသားစုတိုးပွား ရခြင်း၊လက်လုပ်လက်စားများဖြစ်ခြင်းနှင့် ကျပန်းလုပ်ကိုင်ရခြင်းစသောအကြောင်းရင်းများ ကြောင့် ကြွေး မှီနှင့်အခက်အခဲများရင်ဆိုင်နေကြောင်း ဆန်းစစ်မိပါသည်

ရာသီခွင်ပြကွဲဒိန်

ရာသီခွင်ပြ ပြကွဲဒိန်

အကြောင်းအရာ	တန်ခူး	ကဆုန်	နယုန်	ဝါဆို	ဝါခေါင်	တော်သလင်း	သီတင်းကျွတ်	တန်ဆောင်မုန်း	နတ်တော်	ပြာသို	တပို့တွဲ	တပေါင်း
ရာသီဥတု												
စိုက်ပျိုးရေး(ပြောင်း၊စပါး၊ ကြက်သွန်၊ ပန်းမုံလာ)	ကြက်သွန် နှုတ်		ပြောင်း စိုက် ပဲစင်းငုံ စိုက်				ပြောင်း ချိုး	ကြက်သွန်စိုက် ပြောင်းချိုး ရိတ်သိမ်း	ရိတ်သိမ်း		ပဲစင်းငုံ	ကြက်သွန် နှုတ်
ပင်ငွေ/ ထွက်ငွေ	၂၂၂ ၂၂	၂၂၂	၂ ၂၂ ၂	၂	၂	၂	၂၂၂ ၂၂	၂၂ ၂	၂၂၂	၂၂	၂၂	၂၂၂ ၂
ကျန်းမာရေး	ဝမ်းပျက်	ဝမ်းလျော		တုတ်ကျေး			အအေးမိ					
ပွဲလမ်းသဘင်	သင်္ကြန် တံခွန် တိုင်					မိဘဆရာ အသင်း နှစ်ပတ် လည်ဆုပေး ပွဲ	ဒီးကူပွဲ ရိုးရာပွဲ		ဌာန လိုက် ပွဲ	ကယား ဒေး	မိုးငြိပွဲ	
သောက်သုံးရေ ရရှိမှု												
အစားအစာဖူလုံမှု												

ပါပင်ဆွေးနွေးသူ

ကျား - ၅ ဦး

မ - ၆ ဦး

မှတ်တမ်းတင်သူ

အမည် - ဒေါ်အိအိထွန်း

ရာထူး - လူထုစည်းရုံးရေးမှူး (CF)

ရာသီခွင်ပြက္ခဒိန်ဆွေးနွေးသုံးသပ်ခြင်း

နိုးကိုးစံပြကျေးရွာသည်လယ်ယာလုပ်ငန်းကိုအဓိကလုပ်ကိုင်သည့်ကျေးရွာဖြစ်ပြီးစပါးသီးနှံနှင့် ပြောင်းသီးနှံကိုအများအားဖြင့်စိုက်ပျိုးကြပြီး၎င်းတို့ကိုစီးပွားဖြစ်စိုက်ပျိုးကြခြင်းလည်းဖြစ်သည်။အခြားစိုက်ပျိုး သီးနှံတစ်မျိုးမှာကြက်သွန်ကိုစိုက်ပျိုးကြသော်လည်းစီးပွားဖြစ်စိုက်ပျိုးသူအိမ်ထောင်စုအနည်းငယ်သာ ရှိပြီးအများအားဖြင့်စားဖို့လောက်အတွက်သာစိုက်ပျိုးကြသည်ကများသည်။ထို့ကြောင့်ကြက်သွန်သည်စီးပွား ဘေးဖြစ်စိုက်ပျိုးသီးနှံမဟုတ်ဘဲစားသုံးရန်အတွက်သာစိုက်ပျိုးခြင်းနှင့်အနည်းငယ်ကိုမူလှောင်ထား ကြပြီးငွေကြေးအရေးပေါ်လိုအပ်လာသောအခါထုတ်ရောင်းလေ့ရှိကြပြီးတတ်နိုင်သလောက်သာစိုက်ပျိုး ကြပါသည်။မိုးစပါးသီးနှံတသီးကိုသာအများအားဖြင့်စိုက်ပျိုးနိုင်ပြီးနွေစပါးသီးနှံစိုက်ပျိုးသူအနည်းငယ်သာ ရှိသည်။ လယ်ယာပိုင်ဆိုင်မှုမရှိသူ အိမ်ထောင်စုများ အငှား လယ်စိုက်ပျိုးသူလည်းရှိသည်။ အများအားဖြင့် လယ်ယာလုပ်ငန်းဖြင့်သာအသက်မွေးဝမ်းကျောင်းပြုသည့်အိမ်ထောင်စုများဖြစ်သဖြင့်ယင်းလုပ်ငန်းလုပ်ကိုင်သော အခါရင်းနှီးရသောကုန်ကျစရိတ်မှာများပြားသဖြင့်သီးနှံရလဒ်များထွက်သည့်အခါဈေးကွက်ရှိသည်ဖြစ် စေမရှိ သည်ဖြစ်စေရောင်း ချကြရသဖြင့် အရင်းအနှီးမရှိသူများ စားဝတ်နေရေး အတွက်ကိုသာ အဓိက ရုန်းကန်ကြရသဖြင့် စုဆောင်း ထားနိုင်မှုမှာနည်းသည်။ စပါးသီးနှံ စိုက်ပျိုးရာ၌ မိုးစပါးတစ်သီးကိုသာ အဓိကစိုက်ပျိုးကြပြီးနွေစပါးကိုမူဆည်မြောင်းနှင့်နီးသောအချို့လယ်များကသာစိုက်ပျိုးကြသည်။စပါးစိုက်ပျိုး ရာတွင်မိုးစပါးသာမကနွေစပါးကိုပါနှစ်သီးလုံးစိုက်ပျိုးလိုကြသော်လည်းနွေစပါးစိုက်ပျိုးရန်အတွက်ကိုမူ စိုက်ပျိုးရေမရရှိကြသဖြင့်စိုက်ပျိုးနိုင်ခြင်းမရှိကြပေ။မွေးမြူရေးအနေဖြင့်ကြက်၊ဝက်၊ဘဲတို့ကို တပိုင်တနိ င် မွေး မြူကြပြီးစားသုံးရန်အတွက်သာမကအရေးပေါ်လိုအပ်လာသည့်ငွေကြေးအနည်းငယ်များအတွက်အသုံးပြုန ပုနိ င်အောင်မွေးမြူကြသည်။နွားများလည်းမွေးမြူကြသည်။ထို့ကြောင့်စီးပွားဖြစ်ရောင်းဝယ်ဖောက်ကားရန်အတွ ယ်ဖောက်ကားရန်အတွက် မွေးမြူထားခြင်းမဟုတ်ပေ။ကျေးရွာရှိတစ်နှစ်တာဝင်ငွေထွက်ငွေကိုသုံးသပ်ကြည့် သော ဘအခါ (၁၂)ရာသီ

ပတ်လုံးအလုပ်အကိုင်မှာစပါးနှင့်ကြက်သွန်သီးနှံစိုက်ပျိုးခြင်းသာရှိသဖြင့်ယင်းကာလ၌သာပုံမှန်ဝင်ငွေရှိပြီး ကျန်သောကာလများမှာအလုပ်အကိုင်ရှားပါးပြီးလုပ်ငန်းအတည်တကျမရှိသဖြင့်ပုံမှန်ဝင်ငွေလည်း မရှိပါ။ အခြားဒေသများသို့သွားရောက်လုပ်ကိုင်သူရှိသော်လည်းနည်းသည်။ရာသီအကူးအပြောင်းကာများတွင်ကျေး ရွာ၌နာစေးချောင်းဆိုးခြင်းနှင့်ရာသီတုပ်ကွေးဖြစ်ပွားခြင်းများသာရှိပါသည်။ကြီးမားသောကျန်းမာ ရေးပြုသာ သာနာဖြစ်ပွားခြင်းများကိုမူမတွေ့ရသေးပေ။ကျေးရွာ၌ရိုးရာဓလေ့အရကျင်းပသောပွဲတော်များ လည်ရှိသည်။ ဧပြီလတွင်တံခွန်တိုင်ပွဲတော်ကေ့ထိုးဘိုးပွဲတော်၊စက်တင်ဘာအောက်တိုဘာလများတွင်ဒီးကူပွဲတော်၊နိုဝင်ဘာ ဒီဇင်ဘာလများတွင်ငှက်လိုက်ပွဲတော်နှင့်ကောက်သစ်စားပွဲဟူ၍ရာသီ အလိုက်ပွဲတော်များကျင်းပကြသည်။ နွေရာသီ၌သောက်သုံးရေမှာအနည်းငယ်ရှားပါးလာသည်မှလွဲ၍ကျန်လရာသီများတွက်မူသောက်သုံးရေ လုံလောက်မှုရှိပါသည်။ဤကျေးရွာတွင်သာဘာဝဘေးအန္တရာယ်ကြီးမားစွာကျရောက်ခြင်းမျိုးမရှိသေးသော်လည်း ရံဖန်ရံခါများ၌လေပြင်းကျရောက်မှုမျိုးရှိတတ်ပါသည်။သောက်သုံးရေမှာလုံလောက်စွမသုံးစွဲ နိုင်သည့်ကာ လများမှာဆောင်းရာသီလယ်လောက်မှစ၍နွေရာသီကာလအထိ သောက်သုံးရေခက်ခဲမှုရှိပါသည်။အလုပ်အကိုင် အကိုင်အခွင့်အလမ်းနည်းပါးပြီးလယ်ယာလုပ်ငန်းအချိန်တွင်သာဝင် ငွေရရှိပြီးကျန်သောကာလများတွင်ပုံမှန်အ န်အလုပ်မရှိသဖြင့်ပုံမှန်ဝင်ငွေလည်း မရှိပေ။ထို့ကြောင့် (၁၂)ရာသီပတ်လုံး အလုပ်ပုံမှန်မရှိဘဲ ပုံမှန်ဝင်ငွေမရသဖြင့် စားဝတ်နေရေး အတွက် ခက်ခဲမှုရှိပါသည်။

ပင့်ကူအိမ်သုံးသပ်ခြင်းပြပုံ

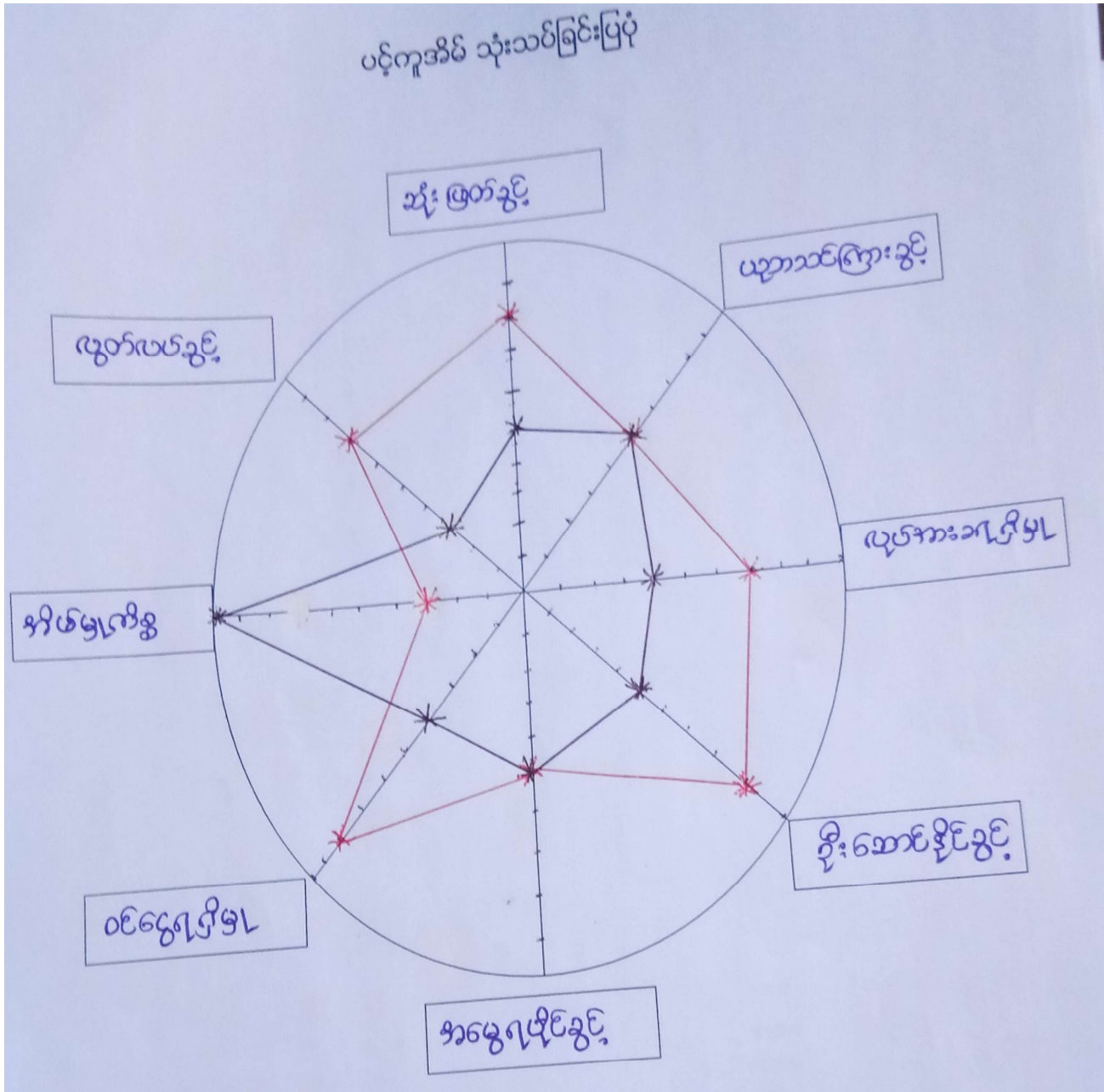

ပါဝင်ဆွေးနွေးသူ
 ကျား - ဦး
 မ - ဦး

(-) ⇒ အမျိုးသား
 (-) ⇒ အမျိုးသမီး

မှတ်တမ်းတင်သူ
 အမည် - ဒေါ်အိအိထွန်း
 ရာထူး - လူထုစည်းရုံးရေးမှူး(CF)

ပင့်ကူအိမ်ဆွေးနွေးသုံးသပ်ချက်

နိုးကိုးစံပြကျေးရွာ၏ ပင့်ကူအိမ်သုံးသပ်ချက်တွင် ကျေးရွာရှိ ဖွံ့ဖြိုးရေးများ ၊ ဘာသာရေး ၊ လူမှုရေး ၊ အမျိုးသားအမျိုးသမီးတို့ကွဲပြားနေသည့် အယူအဆ အတွေးအခေါ်တို့ကို ပင့်ကူအိမ်ပုံစံပြဇယားနှင့် နှိုင်းယှဉ်ဖော်ထုတ်ကာလိုအပ်ချက်ရှိနေသောပြဿနာအခက်အခဲများကိုမည်သို့ပြေလည်အောင်လုပ်ဆောင်ကြမည်ကို ဆွေးနွေးသုံးသပ်ထားပါသည်။အစည်းအဝေးတက်ရောက်နိုင်မှုကိုဆွေးနွေးရာတွင်အမျိုးသမီးများယခင်ထက်အစည်းအဝေး များအားစိတ်ဝင်စားမှုရှိလာကြပြီးဖြစ်သော်လည်းအမျိုးသားများမှတက်ရောက်မှုပိုများပါသည်။အစည်းအဝေးဆုံးဖြတ်မှု များတွင် အမျိုးသမီးများ ဆွေးနွေးမေးမြန်းမှုများသည် အားနည်းမှု ရှိနေသေးပြီး ဆုံးဖြတ်ချက်ချကြရသည့် အပိုင်းများတွင်လည်း အမျိုးသမီးများ ကိုယ့်ကိုယ်ယုံကြည်မှု နည်းနေသေးသည်။ အမျိုးသားများကိုသာ ဦးစားပေး ဆုံးဖြတ်လေ့ ရှိကြပြီး မိမိတို့ကိုယ်တိုင် ဆုံးဖြတ်မှုမှာ မရှိသလောက်နည်းပါသည်။ အများအားဖြင့် အမျိုးသားများ ဦးဆောင်ဆုံးဖြတ်သည့် နောက်သာ လိုက်ကြသည်။ ပညာရေးလက်လှမ်းမီမှုအပိုင်းတွင် ယခင်ကာလများနှင့် မတူတော့ဘဲ ယခုကာလများ၌ အမျိုးသားရောအမျိုးသမီးများပါ ကျောင်းနေခွင့်တန်းတူ ပေးလာကြပြီ ဖြစ်ပါသည်။ ပညာရေးနှင့် ပတ်သက်ပါက မိဘများအနေဖြင့် ဆင်းရဲနွမ်းပါးကြသော်လည်း ကျောင်းနေ သားသမီးများကို ဆုံးခန်းတိုင်ကျောင်းနေခွင့်ပေးကာတတ်နိုင်သလောက်ကူညီထောက်ပံ့ကြသည်။ ကျောင်းသူ ကျောင်းသားများ အောင်မြင်ပြီးဆုံးသည်အထိ ကျောင်းစရိတ်များကို ထောက်ပံ့ကြသည်။ ရှေးယခင်ကာလ များတွင်မူ စာပေများ အနည်းငယ် ရေးတတ် ဖတ်တတ် သည်နှင့် ကျောင်းများထွက်ကြရသည်။ထို့ပြင် အမျိုးသားများ အတွက် ဘုန်းကြီးကျောင်းပညာရေးရှိပြီးအမျိုးသမီးများထက်စာပေသင်ကြားခွင့်ရရှိခဲ့ကြသည်။အလုပ်အကိုင်အ ခွင့်အလမ်း နှင့်ပတ်သက်၍ကျေးရွာ၌လယ်ယာလုပ်ငန်းနှင့် ကြက်သွန်စိုက်ပျိုးခြင်းပြီးသည့်ကာလနောက်ပိုင်းတွင်ပုံမှန်အလုပ်အ ကိုင်မရှိကြတော့ပေ။အမျိုးသမီးများအရက်ချက်ခြင် ၊ ခေါင်ဖောက် ခြင်းလုပ်ငန်းများကို ဖန်တီးကာ ဈေးဆိုင်တည်ပြီး အပိုင်ဝင်ငွေ ရှာဖွေကြသူ အချို့ရှိပါသည်။ အမျိုးသားများအခြား ဒေသများသို့ ပန်းရံ၊ လက်သမားခေါ်ယူပါက သွားရောက်လုပ်ကိုင်ကြသော်လည်း၎င်းအလုပ်များမှာပုံမှန်မရှိချေ။အများအားဖြင့်ကျေးရွာ၌သာရှိကြပြီးအလုပ်မ ရှိပေ ။ နေ့စားများလိုက်ကာလုပ်အားခရရှိကြရာ၌လည်းကျေးရွာတွင်းတွင်ဖြစ်ပြင်ပတွင်ဖြစ်စေအမျိုးသားများအမျိုးသ မီးများ ထက်ပိုရရှိကြပြီးတန်းတူမရရှိကြပေ။ကျန်းမာရေးကုသမှုအပိုင်းတွင်အမျိုးသမီးများအမျိုးသားများထက်သိကြသည်။ အမျိုးသမီးများသည်အိမ်မှကိစ္စများကိုပိုမိုလုပ်ဆောင်ကြသည်။ အပြင် ကလေးများကိုလည်း အမျိုးသားများထက် ပို ထိန်းကျောင်းရသည်။ထို့ကြောင့်အမျိုးသမီးများသည်ကလေးများကိုအနီးကပ်ပြုစုကြရပြီးနာမူများဖြစ်ပါ ကဆေး ခန်းများသို့သာကိုယ်တိုင်သွားရောက်ပြသရသည်။ကျန်းမာရေးနှင့်ပတ်သက် သောဟောပြောမှု များတွင် လည်း ပိုမိုတက်ရောက်ဖြစ်ကြသည်။ဦးဆောင်နိုင်မှုတွင်အချို့သောအမျိုးသမီးများဦးဆောင်မှုပိုကောင်းလာပြီဖြစ်သည်။ အိမ်တွင်းရေးတွင်ဖြစ်စေ၊ရပ်ရွာရေးတွင်ဖြစ်စေ၊လူမှုအဖွဲ့အစည်းအဝေးများတွင် ဖြစ်စေ ယခင်ထက် ဦးဆောင်လာကြပြီ ဖြစ်သည်။ အိမ်တွင်းမှုကိစ္စများတွင်မူ အမျိုးသားများမှ အမျိုးသမီးများကို ယခင်ကထက် ကူညီဆောင်ရွက်ပေးလာပြီ ဖြစ်သော်လည်း အမျိုးသမီးများမှ အိမ်မှုကိစ္စအများအပြားကို တာဝန်ယူကြရသဖြင့် ယင်းကိစ္စများ၌ အချိန်များ ပိုပေးကြရပြီး အခြားသော လူမှုရေးကိစ္စများတွင်ဖြစ်စေ အစည်းအဝေးတက်ရောက်ရာ၌ဖြစ်စေ အချိန်ပေးမှု နည်းသည်။ပင့်ကူအိမ်ပုံစံပြဇယားကိုကြည့်ခြင်းအားဖြင့် အမျိုးသမီးများဦးဆောင်မှုအပိုင်း၌ တိုးတက်ကောင်း မွန်လာပြီ ဖြစ်ပြီး ဆုံးဖြတ်ချက်ချမှုအပိုင်းတွင်မူ အားနည်းမှု ရှိနေသေးသည်။ အမျိုးသမီးအများစုမှာ မိမိတို့၏ အားနည်းချက်ကိုသာ မြင်ကြပြီး လုပ်ဆောင်နိုင်သော အပိုင်းများကိုမူ မထုတ်ဖော်ကြပေ။အမျိုးသမီးများ အနေဖြင့် ကိစ္စများတွင် အမှားအယွင်း ဆောင်ရွက်မိမည်ကိုသာ စိုးရိမ်စိတ်များမှာ ယခုအချိန်ထိ လွှမ်းမိုးနေသေး သည်။ ထို့ကြောင့် အမျိုးသမီးများ၏ စွမ်းဆောင်ရည်များ မြင့်မားလာစေရန် ၎င်းတို့၏အားနည်းချက်များဖြစ်သော မှားယွင်းမည်ကိုစိုးရိမ်တတ်သောစိတ်များ၊မိမိတို့ကိုယ်ကိုယုံကြည်မှုမရှိခြင်းများစသောအကြောင်းအရာများကို မြှင့်တင် ပေးနိုင်ရန်စွမ်းရည်မြှင့်တင်ရေးသင်တန်းများ၊ဟောပြောပွဲများကိုမကြာခင်ဆောင်ရွက်ပေးပါကတိုးတက်ကောင်း မွန်လာ မည်။

အဖွဲ့အစည်းချိတ်ဆက်မှု ဆွေးနွေးသုံးသပ်ချက်

နီးကိုးစံပြကျေးရွာသည် ကျေးရွာအုပ်စုအုပ်ချုပ်ရေးမှူးနှင့် ကျေးရွာတာဝန်ခံ ဥက္ကဋ္ဌတို့မှ ကျေးရွာ၏ ဖွံ့ဖြိုးရေးလုပ်ငန်းများကိုအဓိကဖော်ဆောင်လုပ်ကိုင်လေ့ရှိပြီး အခြားမိတ်ဖက်အဖွဲ့အစည်းများနှင့်ချိတ်ဆက် ဆောင်ရွက်မှုများတွင်လဲအဓိကအခန်းကဏ္ဍမှတာဝန်ယူဆောင်ရွက်လေ့ရှိသည်။ကျေးရွာရှိဆယ်အိမ်မှူး၊ ဂေါ ပကအဖွဲ့၊ လူငယ်အဖွဲ့၊ ယဉ်ကျေးမှုအဖွဲ့၊ ကျောင်းကော်မတီ၊ မူကြိုကော်မတီ၊ မော်မိုးအမျိုးသမီးနှင့်ဖွံ့ဖြိုး ရေးအ အဖွဲ့များသည်ကျေးရွာ၏ဘာသာရေးလူမှုရေး၊ သာရေး၊ နာရေးကိစ္စရပ်များတွင်ဦးဆောင်လုပ်ကိုင်ကြသည်။ ကျေး ရွာပြင်ပ အဖွဲ့အစည်းများဖြစ်သော UNDP ၊ မြစ်မီးရောင်၊ PSI၊ World Vision စသည့်လူမှုဖွံ့ဖြိုးရေးအဖွဲ့များမှ ကျေးရွာဖွံ့ဖြိုးရေးလုပ်ငန်းများအတွက်လိုအပ်ချက်များအားကျေးရွာသူရွာသားများနှင့်ပူး ပေါင်းလုပ်ကိုင်လျက်ရှိ ရှိသည်။ထိုအဖွဲ့အစည်းများသည်ကျေးရွာ၏လူနေမှုဘဝအဆင်ပြေစေရန်နှင့်ကျန်းမာရေးဆိုင်ရာအသိပညာ ပေး မှုများကိုဆောင်ရွက်ပေးကြသည်။ကျေးရွာဖွံ့ဖြိုးရေးအတွက်သက်ဆိုင်ရာဌာနများနှင့်ချိတ်ဆက်ဆောင်ရွက်မှု များရှိနေသည်ကိုတွေ့ ရှိရပါသည်။ကျေးရွာတွင်လူထုဗဟိုပြုစီမံကိန်းမှဖွဲ့ စည်းထားသောကျေးရွာစီမံကိန်းအ ထောက်အကူပြုကော်မတီလည်းရှိပြီးကျေးရွာ၏စီမံကိန်းလုပ်ငန်းခွဲများကိုစီမံခန့်ခွဲဆောင်ရွက်လျက်ရှိပါ သည်။ကျေးရွာ၌ရပ်ရွာရေးကိစ္စများတွင်ဖြစ်စေ၊ ပြဿနာများဖြစ်ပေါ်လာသည်ဖြစ်စေ ၎င်းကိစ္စရပ်များကို ကူညီ ဖြေရှင်းပေးနိုင်စေရန် ဖွဲ့စည်းထားသောအဖွဲ့အစည်းများရှိသကဲ့သို့ ကျေးရွာဖွံ့ဖြိုးရေး လုပ်ငန်းများကို ကူညီ ဆောင်ရွက်ပေးသော ပြင်ပမှအဖွဲ့အစည်းများလည်းရှိပြီး ၎င်းအဖွဲ့အစည်းများမှ ဖွဲ့စည်းပေးခဲ့ သော အဖွဲ့အစည်းများလည်းရှိပါသည်။ကျေးရွာအတွင်း၌ရှိနေသောအဖွဲ့အစည်းများအနေဖြင့် ကျေးရွာအုပ်ချုပ် ရေးမှူးရေးမှူးဖွဲ့စည်းထားရှိပြီးကျေးရွာမှလူမှုရေးကိစ္စများတွင်ဦးဆောင်ကာစီမံခန့်ခွဲကာဆောင်ရွက်စေသည်။ ထို့အပြင် ကျေးရွာမှ ဖြစ်ပေါ် လာနိုင်သော ပြဿနာများစသော ကိစ္စရပ်များကို ပြေလည်မှုရှိအောင် ညှိနှိုင်းဆောင်ရွက်ပေးရသည့်အပြင်လိုအပ်ပါကဌာနဆိုင်ရာများနှင့်ချိတ်ဆက်ဆောင်ရွက်ပေးရသည်။ဖွံ့ဖြိုးရေး ကော်မတီရှိပြီး ကျေးရွာ၏လိုအပ်ချက်များကို စောင့်ကြည့်လေ့လာပြီးကျေးရွာဖွံ့ဖြိုးရေးလုပ်ငန်းများက ူးကိုအဓိကပါဝင်ကူညီဆောင်ရွက်ရပြီးအကောင်အထည်ဖော် ဆောင်ရွက်ပေးရသည့် အဖွဲ့အစည်း ဖြစ်ပါ သည်။ပညာရေးကော်မတီ၊ မူကြိုကော်မတီ၊ စာကြည့်တိုက်ကော်မတီတို့သည်ဖွံ့ဖြိုးရေးကော်မတီနှင့်ချိတ်ဆက် ပြီးကလေးများ၊ ကျောင်းသားကျောင်းသူများ၏ပညာရေးပိုင်းဆိုင်ရာလိုအပ်ချက်များကို ဆောင်ရွက်ပေးရသ ရသည့်အပြင် ထူးချွန်ထက်မြက်သော အရည်အချင်းများပေါ်ထွက်လာအောင် ပံ့ပိုးဆောင်ရွက်ကြသည်။ စာကြည့်တိုက်ကော်မတီ သည်လည်း စာကြည့်တိုက်မှ လိုအပ်သည့် စာအုပ်များ ပံ့ပိုးပေးလာသောအုပ်များကို ပံ့ပိုးသွားရောက်ထုတ်ယူရ သည်။ကျန်းမာရေးကော်မတီသည် ကျေးရွာမှ ဖြစ်ပေါ်လာနိုင်သော ကျန်းမာရေးပြဿနာများ ကြီးမားပါကသက် ဆိုင်ရာ ကျန်းမာရေးဌာနနှင့် အဓိက ချိတ်ဆက်ပေးပြီးကူညီဆောင်ရွက်ပေးရသည်။မော်မိုးအမျိုးသမီးအဖွဲ့သည်အမျိုးသမီးနှင့်သက်ဆိုင်သောအ ခွင့်အရေးဆိုင်ရာများကိုကျေးရွာလူထုများအားဆွေးနွေးရှင်းလင်းပြပြီးဖွံ့ဖြိုးတိုးတက်ရေးလုပ်ငန်းများကိုလည်း ကူညီဆောင်ရွက်ပေးသည်။လူငယ်မောင်မယ်အဖွဲ့သည် ကျေးရွာ၏ မည်သည့်ကိစ္စတွင်မဆို အဓိက ပါဝင်ကူညီဆောင်ရွက်ကြရပြီးလူမှုရေးကိစ္စများအားလုံးတွင်လိုအပ်သောအရာများကိုအဆင်ပြေစေရန် ဆောင် ရွက်ပေးပါသည်။စီထောက်ကော်မတီသည်လူထုဗဟိုပြုစီမံကိန်းမှပေးသောသင်တန်းများအစည်းအဝေးများ သို့တက်ရောက်ရပြီးကျေးရွာ၏အဓိကလိုအပ်ချက်ကိုအကောင်အထည်ဖော် ဆောင်ရွက်သည့်အခါ ကျေးရွာလူ ထုများနှင့်အတူဆောင်ရွက်ကာ၎င်းကော်မတီကိုယ်တိုင်လုပ်ငန်းကိုကြီးကြပ်ကွပ်ကဲ သွားကြရမည်ဖြစ်သည်။

။မြစိမ်းရောင်စီမံကိန်းမှဖွဲ့စည်းပေးထားသောမြစိမ်းရောင်ကော်မတီသည်လည်းစီမံကိန်းမှချပေးထားသော ချေးငွေ ငွေများကို စီမံခန့်ခွဲကာ အဓိကလိုအပ်ချက်ရှိသည့် အိမ်ထောင်စုများကို အတိုးနည်းပါးသည့် ချေးငွေယူစေကာ အရင်းအနှီးသဘောဖြင့်အလုပ်အကိုင်ကိုအကောင်အထည်ဖော်နိုင်အောင် ဆောင်ရွက် ပေးခြင်းဖြစ်ပါသည်။ ပြင်ပအဖွဲ့အစည်းများအနေဖြင့် လူထုဗဟိုပြုစီမံကိန်းသည် ကျေးရွာမှ အဓိကလိုအပ်၍ တင်ပြ လာသော လုပ်ငန်းကို အကောင်အထည်ဖော်ဆောင်ရွက်ပေးကာ ထိုသို့လုပ်ဆောင်ရာတွင်လည်း ရပ်ရွာလူထုကိုယ်စား လုပ်ငန်းများကိုကြီးကြပ်ကွပ်ကဲနိုင်စေရန်လူထုကိုယ်တိုင်အကောင်အထည်ဖော်စေပြီးလုပ်ဆောင်နိုင်မှုစွမ်းရည်များ ကိုမြှင့်တင်ပေးသောအဖွဲ့အစည်းဖြစ်သည်။မြစိမ်းရောင်စီမံကိန်းသည်အတိုးမဲ့ချေးငွေချပေးကာမတည် ငွေ သဘောဖြင့်ချပေးကာနွမ်းပါးသည့်အိမ်ထောင်စုများကိုအဓိကထားပြီးအလုပ်အကိုင်များအကောင်အထည် ဖော်ဖန်တီးနိုင်စေရန် ရင်းနှီးငွေ ထုတ်ပေးထားခြင်းဖြစ်ပါသည်။

အရင်းအမြစ်သုံးစွဲမှုပုံစံပြဇယား

အမျိုးသား	အမျိုးသမီး	အမျိုးသား+အမျိုးသမီး
ထော်လာဂျီ လယ်ထွန်စက် နွား ဆိုင်ကယ် ဘောလုံးကွင်း ကား ဘော်လီဘောကွင်း ကိုင်းရှည်	အပ်ချုပ်စက် ရက်ကန်းစက် ဂျပံခုပ် ဈေးဆိုင်	မူကြိုကျောင်း လမ်းတံတား ရေမီး အိမ် ကြက်၊ဝက်၊ဘဲ တောင်ယာ၊လယ်ယာ စာကြည့်တိုက် တံခွန်တိုင်ကွင်း စာသင်ကျောင်း

အရင်းအမြစ်ထိန်းချုပ်မှုပုံစံပြဇယား

အမျိုးသား	အမျိုးသမီး	အမျိုးသား+အမျိုးသမီး
ထော်လာဂျီ လယ်ထွန်စက် နွား ကား ကိုင်းရှည်	အပ်ချုပ်စက် ရက်ကန်းစက် ဂျပံခုပ်	မူကြိုကျောင်း လမ်း၊တံတား ရေမီး အိမ် ဆိုင်ကယ် ကြက်၊ဝက်၊ဘဲ တောင်ယာ၊လယ်ယာ ဈေးဆိုင် ဘောလုံးကွင်း တံခွန်တိုင်ကွင်း စာကြည့်တိုက် စာသင်ကျောင်း

ပါဝင်ဆွေးနွေးသူ

ကျား-၂၂

မ - ၁၄

မှတ်တမ်းတင်သူ

အမည်-ဒေါ်အိအိထွန်း

ရာထူး-လူထုစည်းရုံးရေးမှူး

အရင်းအမြစ် သုံးစွဲမှုနှင့် ထိန်းချုပ်ခြင်း ဆွေးနွေးသုံးသပ်ချက်

နီးကိုးစံပြုကျေးရွာ၏ အရင်းအမြစ်သုံးစွဲမှု ထိန်းချုပ်မှုပုံစံပြုဇယားမှ ကျေးရွာရှိ အမျိုးသား အမျိုးသမီးများ အရင်းအမြစ်သုံးစွဲမှု၌ သီးသန့်ကန့်သတ်ထားသည်ဟူ၍ မရှိပါ။အရင်းအမြစ်များထဲမှ အချို့သည် အမျိုးသားဖြစ်စေ၊အမျိုးသမီးဖြစ်စေအသုံးများနေခြင်းရှိသည့်အရင်းအမြစ်များသာဖြစ်သည်။ ကျေးရွာရှိမူကြို ကျောင်း၊လမ်း၊တံတား၊ရေမီးအိမ်၊ကြက်၊ဝက်၊ဘဲ၊တောင်ယာ၊လယ်ယာ၊ငွေကြေးဥစ္စာ၊ဈေးဆိုင်၊ဘာလုံးကွင်း၊ဆိုင်ကယ်တို့သည် အမျိုးသားရော အမျိုးသမီးများပါ အသုံးပြုကြပြီး ထိန်းချုပ်ရာတွင်လည်း အတူပင်ဖြစ်သည်။အချို့အရင်းအမြစ်များဖြစ်သောဆိုင်ကယ်၊ဘောလုံးကွင်းများမှာ အတူသုံးစွဲကြသော်လည်း အမျိုးသားများကပင် ထိန်းချုပ်ကြသည်။ ငွေကြေးဥစ္စာနှင့် ဈေးဆိုင်များ သည် အမျိုးသားများထက် အမျိုးသမီးထိန်းချုပ်မှု ပိုများသည်။အပ်ချုပ်စက်၊ရက်ကန်းစင်၊လှုပ်ခုပ်တို့သည် အမျိုးသမီးများ အဓိက သုံးစွဲကြပြီး ထိန်းချုပ်ရာတွင်လည်း အမျိုးသမီးများကပင် ထိန်းချုပ်ကြသည်။ ထော်လာဂျီ၊ လယ်ထွန်စက်၊ ကား၊နွားတို့ကို အမျိုးသားများ အသုံးပြုမှုပိုများပြီး ထိန်းချုပ်ရာတွင်လည်း အမျိုးသားများကသာ အဓိက ထိန်းချုပ်ကြသည်။ကျေးရွာရှိ အရင်းအမြစ်များ အားလုံးသည် အမျိုးသားရောအမျိုးသမီးများပါ သုံးစွဲကြပြီး ထိန်းချုပ်ရာတွင်လည်းအတူပင်ထိန်းချုပ်ကြသည်။ထို့ပြင်အရင်းအမြစ်နှင့်ပတ်သက်သောကန့်သတ်ထားရှိမှု များမရှိသဖြင့်အမျိုးသားနှင့်အမျိုးသမီးကြား အရင်းအမြစ်နှင့်ပတ်သက်၍ ဂယက်ထမှုများလည်း မဖြစ်ပေ။

ကျေးရွာစီ/ထောက်ကော်မတီဖွဲ့စည်းပုံဇယား

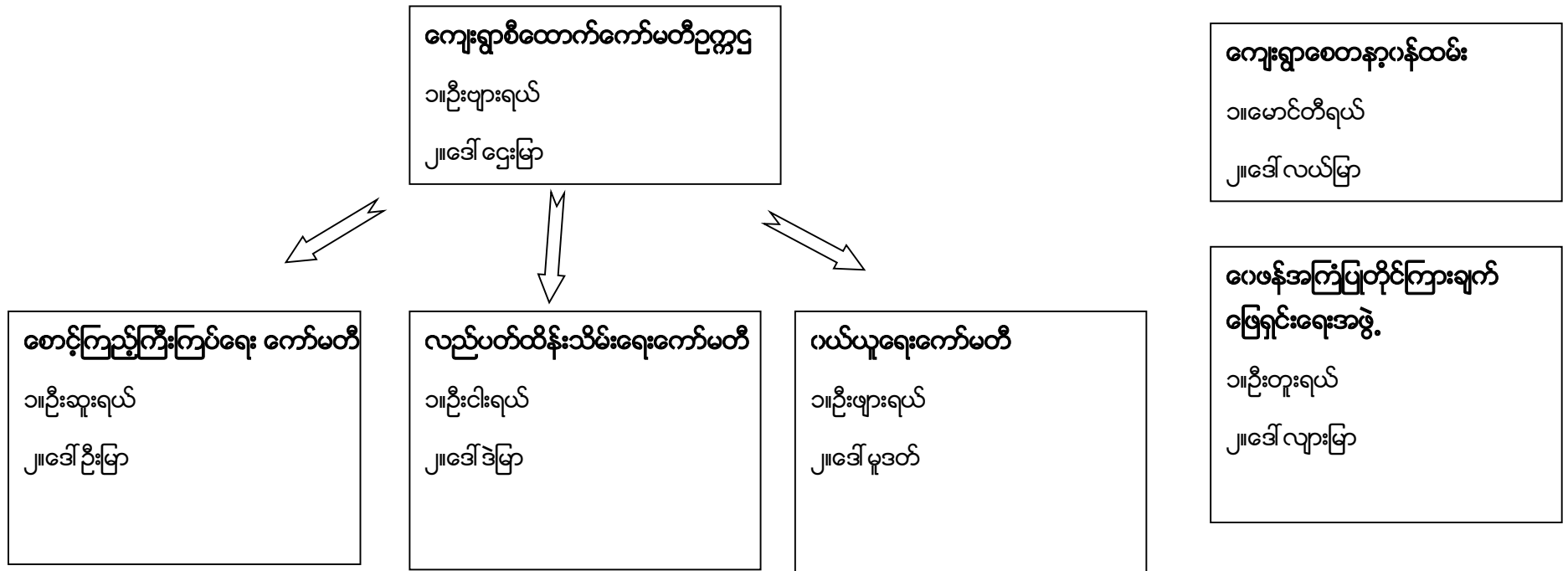

ပါဝင်ဆွေးနွေးသူ

ကျား-၂၂

မ -၁၄

မှတ်တမ်းတင်သူ

အမည် - ဒေါ်အိအိထွန်း

ရာထူး - လူထုစည်းရုံးရေးမှူး

ကျေးရွာအုပ်စုစီထောက်ကော်မတီဖွဲ့စည်းပုံဇယား

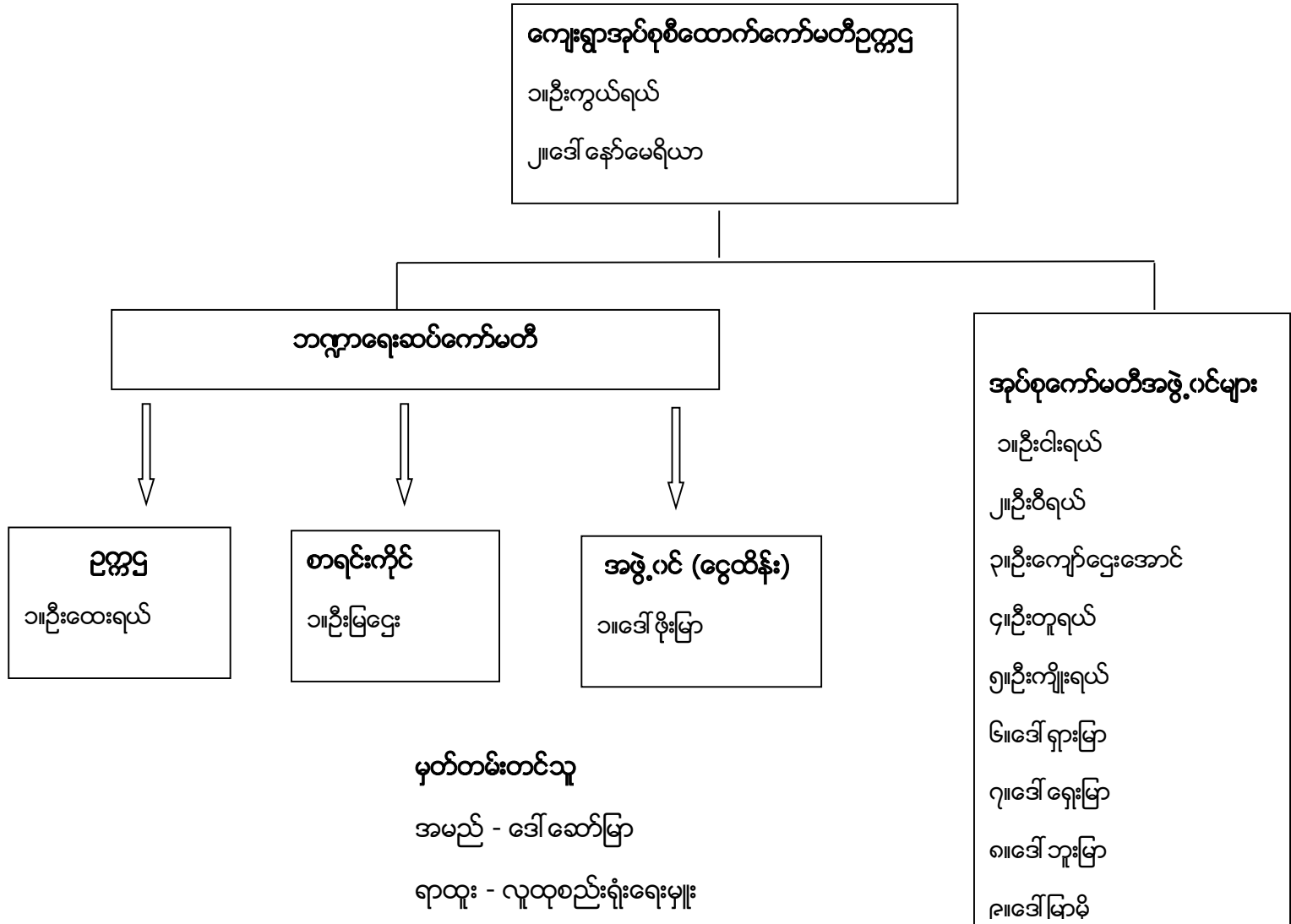

ပါဝင်ဆွေးနွေးသူ

ကျား-

မ -

မှတ်တမ်းတင်သူ

အမည် - ဒေါ်ဆော်မြာ

ရာထူး - လူထုစည်းရုံးရေးမှူး

ပုံစံ - ၈ - ၁ ကျေးရွာအခြေခံအချက်အလက်များ (Form PC 1)

လမ်းညွှန်ချက်။ ကျေးရွာတစ်ရွာသို့ ပထမဆုံးမိတ်ဆက်ခရီး သွားရောက်သောအခါ လူထုစည်းရုံးရေးမှူးသည် ကျေးရွာခေါင်းဆောင်များအား ကျေးရွာအချက်အလက်များကို မေတ္တာရပ်ခံ၍ တောင်းခံရသည်။ ဤအချက်အလက်များကို စီမံကိန်းမိတ်ဆက်အစည်းဝေးမတိုင်မီတောင်းခံရမည်။ စီမံကိန်းမိတ်ဆက်အစည်းဝေးတွင် လူထုစည်းရုံးရေးမှူးသည် ဤအချက်အလက်များအား စစ်ဆေးပြီး မှန်ကန်အောင်ပြုလုပ်ရမည်။ ပြီးနောက်တွင် လူထုစည်းရုံးရေးမှူးမှ သတင်းအချက်အလက်ထဲသို့ Tablets မှ တစ်ဆင့် ဖြည့်သွင်းရမည်။

ကျေးရွာခေါင်းဆောင် အမည် ဦးတင်လှ	ကျေးရွာခေါင်းဆောင်၏ ဖုန်းနံပါတ် ၀၇-	လူထုစည်းရုံးရေးမှူး၏ အမည်
ပြည်နယ်/တိုင်းဒေသကြီး မန္တလေး မြို့နယ် အိုင်တော်	ကျေးရွာအုပ်စု ဦးကျီး	ကျေးရွာ - ဦးကျီး ၁၆

က။ လူဦးရေ

လူမျိုးစု	အိမ်ထောင်စုအရေအတွက်	ကိုးကွယ်သည့်ဘာသာ	အိမ်ထောင်စုအရေအတွက်
လူမျိုးစု (၁) ကယား	၆၀	ဘာသာ (၁) ဗုဒ္ဓ	၆၀
လူမျိုးစု (၂) -----		ဘာသာ (၂) -----	
လူမျိုးစု (၃) -----		ဘာသာ (၃) -----	
လူမျိုးစုရော -----		ဘာသာရော -----	
အခြား	အရေအတွက်		
မသန်စွမ်းသူများ			
သက်ကြီးရွယ်အိုများ (၆၅ နှစ် နှင့် အထက်)	၁၂		
စစ်ဘေးရှောင်			

	အမျိုးသား (အရေအတွက်)	အမျိုးသမီး (အရေအတွက်)
လူဦးရေ	၁၆၅	၁၈၅
လူမျိုးစု (၁) ကယား	၁၆၅	၁၈၅
လူမျိုးစု (၂) -----		
လူမျိုးစု (၃) -----		
အခြား		
အိမ်ထောင်ဦးစီး	၅၄	၆

(ခ) အခြေခံအဆောက်အအုံ အသုံးအဆောင်များ

စာသင်ကျောင်း	အမှတ် ခြံပ်ပါ	ကျန်းမာရေး	အမှတ် ခြံပ်ပါ	ဘာသာရေး အဆောက် အအုံများ	အမှတ် ခြံပ်ပါ
အထက်တန်းကျောင်း	<input type="checkbox"/>	ဆေးရုံ	<input type="checkbox"/>	စေတီ	<input type="checkbox"/>
အလယ်တန်းကျောင်း	<input type="checkbox"/>	ကျန်းမာရေးဌာန	<input type="checkbox"/>	ဘုန်းကြီးကျောင်း	<input type="checkbox"/>
မူလတန်းကျောင်း	<input checked="" type="checkbox"/>	ကျန်းမာရေးဌာနခွဲ	<input type="checkbox"/>	ဟိန္ဒူဘုရားကျောင်း	<input type="checkbox"/>
မူကြိုကျောင်း	<input checked="" type="checkbox"/>	ဆေးပေးခန်း	<input type="checkbox"/>	ခရစ်ယာန်ကျောင်း	<input type="checkbox"/>
အခြား	<input type="checkbox"/>	အခြား	<input type="checkbox"/>	ဗလီ	<input type="checkbox"/>
				အခြား	<input type="checkbox"/>
မှတ်ချက်		မှတ်ချက်		မှတ်ချက်	

(ဂ) ကျွမ်းကျင်သူများမှတ်တမ်း (ကျေးရွာတွင်နေထိုင်သော သို့မဟုတ် တခြားရွာမှလာရောက်သော ကျွမ်းကျင်သူများ)

(၁) စာသင်ကျောင်း			(၂) ကျန်းမာရေး			(၃) လက်မှုပညာရှင်		
	ရွာတွင်နေ ထိုင်သူ	အခြားရွာမှ လာသူ		ရွာတွင်နေ ထိုင်သူ	အခြား ရွာမှ လာသူ		ရွာတွင် နေထိုင်သူ	အခြားရွာ မှလာသူ
မူလတန်းပြဆရာ/မ	<input type="checkbox"/>	<input checked="" type="checkbox"/>	ဆရာဝန်	<input type="checkbox"/>	<input type="checkbox"/>	လက်သမား	<input checked="" type="checkbox"/>	<input type="checkbox"/>
အထက်တန်းပြဆရာ/မ	<input type="checkbox"/>	<input type="checkbox"/>	လက်ထောက် ကျန်းမာရေးမှူး	<input type="checkbox"/>	<input type="checkbox"/>	ပန်းရံ	<input checked="" type="checkbox"/>	<input type="checkbox"/>
အလယ်တန်းပြဆရာ/မ	<input type="checkbox"/>	<input type="checkbox"/>	အမျိုးသမီးကျန်းမာရေး ဆရာမ	<input type="checkbox"/>	<input type="checkbox"/>	လျှပ်စစ်ကျွမ်းကျင် မီးသမား	<input type="checkbox"/>	<input type="checkbox"/>
မူကြိုဆရာ/မ	<input type="checkbox"/>	<input type="checkbox"/>	သားဖွားဆရာမ	<input checked="" type="checkbox"/>	<input type="checkbox"/>	ရေပိုက်သွယ်သူ	<input type="checkbox"/>	<input type="checkbox"/>
အခြား	<input type="checkbox"/>	<input type="checkbox"/>	ပြည်သူ့ကျန်းမာရေးလုပ်သား	<input type="checkbox"/>	<input type="checkbox"/>	စက်ပြင်ဆရာ	<input type="checkbox"/>	<input type="checkbox"/>
မှတ်ချက်			မှတ်ချက်			မှတ်ချက်		

(ဃ) ကျေးရွာသို့ ရောက်ရှိနိုင်သည့် လမ်းအခြေအနေ / ကျေးရွာတစ်ရွာသည် ၎င်း၏ ကျေးရွာအုပ်စုနှင့် ဆက်သွယ်ထားသော လမ်းအခြေအနေ (အောက်ပါတို့ကိုဝိုင်းပါ)

- ကျောက်ကြမ်းလမ်း
 ကတ္တရာလမ်း
 ကွန်ကရစ်လမ်း
 မော်တော်ဆိုင်ကယ်လမ်း
 ကျောက်ခင်းလမ်း
 မြေသားလမ်း
 လူသွားလမ်း
 အခြား _____

(င) ကျေးရွာဖွံ့ဖြိုးမှုစီမံချက်

- (၁) လူထုဗဟိုပြုစီမံကိန်းမစတင်မီ ဤကျေးရွာတွင်ကျေးရွာဖွံ့ဖြိုးမှု စီမံချက်ရှိခဲ့ပါသလား? ပိုင်းပါ
 ရှိပါသည် (မရှိပါ) / မသိပါ
 (၂) ရှိလျှင် ဤစီမံချက်ကို မည်သည့် ခုနှစ်တွင်ပြင်ဆင်ခဲ့ပါသနည်း? နှစ်-----/မသိပါ
 (၃) ဤစီမံချက်ကို မြို့နယ်မှအတည်ပြုခဲ့ပါသလား? ပြုခဲ့ပါသည်/မပြုခဲ့ပါ /မသိပါ

(စ) ခရီးအကွာအဝေး

(၁) ဤကျေးရွာ၏ပဟိုမှ ၎င်းကျေးရွာအုပ်စု၏ပဟိုအထိ ခရီးမိုင်မည်မျှကွာဝေးသနည်း? ၁ မိုင်ခွဲ / မသိပါ

(၂) ဤကျေးရွာမှ ၎င်းကျေးရွာအုပ်စုပဟိုအထိ သွားလာရာတွင်ကြာမြင့်သည့်အချိန်။

ခြောက်သွေ့ရာသီတွင်ကြာချိန် ၃၀ မိနစ် ----- ထော်လာဂျီ/မော်တော်ဆိုင်ကယ်/ခြေလျင်/လား/မော်တော်ဘုတ်/
အခြား -----

မိုးရာသီတွင်ကြာချိန် ၃၀ မိနစ် ----- ထော်လာဂျီ/မော်တော်ဆိုင်ကယ်/ခြေလျင်/လား/မော်တော်ဘုတ်/
အခြား -----

(ဆ) ပတ်ဝန်းကျင်ဆိုင်ရာ သဘာဝဘေးအန္တရာယ်

ဤကျေးရွာတွင် ရေကြီးခြင်းကဲ့သို့ သဘာဝဘေးအန္တရာယ်ကျရောက်ဖူးခြင်း ရှိပါသလား။

မရှိပါ ရှိပါသည် ရှိလျှင်ဖော်ပြပါ -----

(ဇ) ကျေးရွာတွင် ဖွဲ့စည်းထားသော အဖွဲ့အစည်းများ

လူထုပဟိုပြုစီမံကိန်းမတိုင်မီ ဤကျေးရွာတွင် ကျေးရွာဖွံ့ဖြိုးရေးအတွက် အစိုးရ (သို့) ရွာသားများကိုယ်တိုင်(သို့) စီမံကိန်းတစ်ခုခုမှ ဖွဲ့စည်းထားသည့် အဖွဲ့အစည်းများရှိပါသလား။ (၇)

(၁) World Vision, UN-7-11

(၂) မြို့ဖွံ့ဖြိုးရေး (၇၇)

(ဈ) အထွေထွေအုပ်ချုပ်ရေး ဦးစီးဌာန (GAD) မှ မှတ်တမ်းတင်ထားခြင်း

ဤကျေးရွာသည် အထွေထွေအုပ်ချုပ်ရေး ဦးစီးဌာန (GAD) မှ မှတ်တမ်းတင်ထားမှု ရှိပါသလား။

မရှိပါ ရှိပါသည်

ကျေးရွာခေါင်းဆောင်

အမည် - ဦးတင်ရယ်

လက်မှတ် ကျွန်ုပ် နေ့စွဲ - ၂၃.၁၀.၁၇

လူထုစည်းရုံးရေးမှူး

အမည် - ဒေါ်အေးအေး

လက်မှတ် ဒေါ်အေးအေး နေ့စွဲ - ၂၃.၁၀.၁၇

ပုံစံ - ၈ - ၂ - စီမံကိန်းစက်ဝန်းအချိန်ဇယား (PC 2)

လမ်းညွှန်ချက်။ သက်ဆိုင်ရာလူထုစည်းရုံးရေးမှူး/လက်ထောက်နည်းပညာမှူးများမှ စီမံကိန်းစက်ဝန်းအဆင့်တစ်ခုစီပြီးစီးတိုင်း ကျေးရွာနှင့် ကျေးရွာအုပ်စုအတွက် ဤပုံစံကို ဖြည့်သွင်းရမည်။

စည်းရုံးရေးမှူး/ဝန်ထမ်း အမည် ရွှေအိမ်ထွန်း

နေ့စွဲ ၂၃.၁၀.၂၀၂၃ စက်ဝန်းအားအမှတ်ခြစ်ပါ စက်ဝန်း(၁) စက်ဝန်း(၂) စက်ဝန်း(၃)
 စက်ဝန်း (၄)

ပြည်နယ်/တိုင်း ကယား မြို့နယ် ဖွဲ့ငါးကန် ကျေးရွာအုပ်စု ဒိုးကျ ကျေးရွာ - ဒိုးကျ၊ ဗိုလ်

စီမံကိန်းဆောင်ရွက်မှုအဆင့်များ	နေ့စွဲ		အစည်းအဝေးတွင်တက်ရောက်သူအရေအတွက်			
	စတင်သည့်နေ့	ပြီးဆုံးသည့်နေ့	အမျိုးသားအရေအတွက်	အမျိုးသမီးအရေအတွက်	အိမ်ထောင်စုအရေအတွက်	လူမျိုးစုတက်ရောက်သူအရေအတွက် နှင့် လူမျိုးစုအမည်
၁။ ကျေးရွာစီမံကိန်း မိတ်ဆက်အစည်းအဝေး	၂၃.၁၀.၂၀၂၃	၂၃.၁၀.၂၀၂၃	၂၂	၁၄	၃၆	ကယား ၃၆
၂။ ကျေးရွာဖွံ့ဖြိုးရေး စီမံချက်ရေးဆွဲခြင်း အစည်းအဝေး	၂၃.၁၀.၂၀၂၃	၂၃.၁၀.၂၀၂၃	၂၂	၁၄	၃၆	ကယား ၃၆
၃။ ကျေးရွာအုပ်စု လုပ်ငန်းဆုံးဖြတ်ချက်ချသည့် အစည်းအဝေး	၁၈.၁၀.၂၀၂၃	၁၈.၁၀.၂၀၂၃	၂၁	၁၃	၃၄	ဗမာ ကယား အိုးစား ၅ ၂၅
၄။ မြို့နယ်အဆင့် စီမံကိန်းရေးဆွဲရေး နှင့် အကောင်အထည်ဖော်ရေးကော်မတီ၏ စီမံကိန်း သုံးသပ်မှု အစည်းအဝေး	၆.၁၂.၂၀၂၃	၆.၁၂.၂၀၂၃	မလို	မလို	မလို	မလို
၅။ မြို့နယ် စီမံကိန်းရေးဆွဲရေး နှင့် အကောင်အထည်ဖော်ရေး ကော်မတီ၏ဆုံးဖြတ်မှုကို ရွာသို့ အသိပေး အကြောင်းကြားသည့် အစည်းအဝေး						
၆။ စီမံကိန်းလုပ်ငန်းခွဲစီမံချက်ရေးဆွဲခြင်း အစည်းအဝေး						
၆.၁။ စီမံကိန်းလုပ်ငန်း အကောင်အထည်ဖော်ရေးအစီအစဉ် ရေးဆွဲခြင်း						
၆.၂။ ဝယ်ယူရေးအစီအစဉ် ရေးဆွဲခြင်း						
၆.၃။ ဘဏ္ဍာရေးကုန်ကျမှု လျာထားအစီအစဉ်						

အဆင့်	ကျေးရွာအတွက် ဦးစားပေး ဖွံ့ဖြိုးတိုးတက်မှု လုပ်ငန်းစဉ်များ	အဆိုပြုသူ (အမျိုးသားများ/ အမျိုးသမီးများ/အမျိုးသား+ အမျိုးသမီး)	ခန့်မှန်းကုန်ကျ စရိတ်	အကျိုးခံစားခွင့်ရှိသူ ခန့်မှန်းခြေ အရေအတွက်
၁	ရွာကျွန်းကျောက်ကျောက်လမ်း ဆေးခြင်	၈၂၆		
၂	၃၆ မသောင်တည်ဆောက်ခြင်း	၈၂၆		
၃	မူကြိုကျောင်း ပြင်ဆင်ရေး ကခြင်	၈၂၆		
၄	ကျွန်းကပ်စိုက်ရေး အဖွဲ့အစည်း တည်ဆောက်ခြင်း	၈၂၆		
၅				
၆				
၇				
၈				

ဃ။ လူထုစီမံကိန်း၏ လာမည့် (၄) နှစ်အတွက် အကျိုးမဝင်သော ဦးစားပေး ဖွံ့ဖြိုးတိုးတက်မှု လုပ်ငန်း အစီအစဉ်များအားဖော်ပြပါ။

အဆင့်	ကျေးရွာအတွက် ဦးစားပေး ဖွံ့ဖြိုး တိုးတက်မှု လုပ်ငန်းစဉ်များ	အဆိုပြုသူ (အမျိုးသားများ/ အမျိုးသမီးများ/အမျိုးသား+ အမျိုးသမီး)	အခန်းကဏ္ဍ
၁	ကျွန်းကပ် ၅၇ ခွဲတည်ဆောက်ခြင်း	၈၂၆	
၂	အိမ်စိုက်ကန် အသေးစဉ်တည်ဆောက်	၈၂၆	
၃	ပျံခြင်း		
၄	အမျိုးသမီးများ ကျွန်းကပ်စိုက်ရေး အဖွဲ့အစည်း ဖွဲ့စည်းပေးခြင်း	၆	
၅	ကမ်းခြေ ခြင်		

ခေါင်းဆောင်၊ ကျေးရွာစီမံကိန်းအထောက်အကူပြုကော်မတီမှ အတည်ပြုသည်။

အမည် ဒေါ်ဇော်ဖြူ လက်မှတ် ဇော် နေ့စွဲ ၂၇.၁၀.၂၇

ကဏ္ဍအလိုက်ဦးစားပေးဖွံ့ဖြိုးရေးလုပ်ငန်းစဉ်များ

နောက်ဆက်တွဲ(၄) ခြားနားသော အပိုင်းများအတွက် ဦးစားပေးဖွံ့ဖြိုးရေးလုပ်ငန်းစဉ်များအနှစ်ချုပ် မူရင်းအား VPSC တွင် ထားရှိရပါမည်။ အခြားဌာနဆိုင်ရာများနှင့် ညှိနှိုင်းရန်အတွက် မိတ္တူအား TPIC သို့ပို့ရပါမည်။ MIS Data အဖြစ်သွင်းရန်မလိုအပ်ပါ။

	အဆင့်	လုပ်ငန်း	ဦးစားပေး	လ/နှစ်	ကျေးရွာမှ တာဝန်ခံသူ(သို့) အုပ်စု	ပြင်ပမှ မည်သူ ထောက်ပံ့မလဲ
အခြေခံအဆောက်အအုံ	၁	ကျောက်ချောလမ်းခင်းခြင်း	မ (✓) ကျား(✓)			
	၂	ခန်းမဆောင်တည်ဆောက်ခြင်း	မ (✓) ကျား(✓)			
	၃		မ () ကျား()			
	၄		မ () ကျား()			
	၅		မ () ကျား()			
အသက်မွေးဝမ်းကြောင်း/ စိုက်ပျိုးရေး	၁		မ () ကျား()			
	၂		မ () ကျား()			
	၃		မ () ကျား()			
	၄		မ () ကျား()			
	၅		မ () ကျား()			
ကျန်းမာရေးနှင့် အာဟာရ	၁	ကျန်းမာရေးဌာနခွဲတည်ဆောက်ခြင်း	မ (✓) ကျား(✓)			
	၂		မ () ကျား()			
	၃		မ () ကျား()			
	၄		မ () ကျား()			
	၅		မ () ကျား()			

ကျန်းမာရေးနှင့် အာဟာရ	၁		မ () ကျား()			
	၂		မ () ကျား()			
	၃		မ () ကျား()			
	၄		မ () ကျား()			
	၅		မ () ကျား()			
ပညာရေး	၁	စာသင်ကျောင်းအဆောက်အ အုံပြုပြင်ခြင်း	မ(✓) ကျား(✓)			
	၂		မ () ကျား()			
	၃		မ () ကျား()			
	၄		မ () ကျား()			
	၅		မ () ကျား()			
အခြား	၁		မ () ကျား()			
	၂		မ () ကျား()			
	၃		မ () ကျား()			
	၄		မ () ကျား()			
	၅		မ () ကျား()			

ဦးစားပေးလုပ်ငန်း အကျဉ်းချုပ်ဇယား

စဉ်	လုပ်ငန်းအမည်	ဦးစားပေးအဆင့်	အဆိုပြုသူ (ကျား)	အဆိုပြုသူ (မ)	အဆိုပြုသူ (ကျား+မ)	မှတ်ချက်
၁။	ကျောက်ချောလမ်းခင်းခြင်း	၁			✓	
၂။	လူငယ်ရိပ်သာတည်ဆောက်ခြင်း	၂			✓	
၃။	မူကြိုကျောင်းခြံစည်းရိုးကာခြင်း	၃			✓	
၄။	ရေလှောက်ကန်နှင့်အစိစိတွင်းတူးခြင်း	၄			✓	
၅။	စာသင်ကျောင်းအဆောက်အအုံများပြုပြင်ပေးခြင်း	၅		✓		
၆။	ကျန်းမာရေးဌာနခွဲတည်ဆောက်ပေးခြင်း	၆			✓	
၇။	ရွာတွင်းတံတားများပြုပြင်ခြင်း	၇	✓			
၈။						
၉။						
၁၀။						
၁၁။						
၁၂။						
၁၃။						

ပါဝင်ဆွေးနွေးသူ

ကျား - ၂၂

မ - ၁၄

မှတ်တမ်းတင်သူ

အမည် - ဒေါ်အိအိထွန်း

ရာထူး - လူထုစည်းရုံးရေးမှူး

ကျေးရွာဖွံ့ဖြိုးရေး အစီအစဉ် ဆောင်ရွက်မှု မှတ်တမ်းဓါတ်ပုံများ

