



ပြည်ထောင်စုမြန်မာနိုင်ငံတော်အစိုးရ  
 စိုက်ပျိုးရေး၊ မွေးမြူရေးနှင့် ဆည်မြောင်းဝန်ကြီးဌာ  
 ကျေးလက်ဒေသဖွံ့ဖြိုးတိုးတက်ရေးဦးစီးဌာန

**National Community Driven Development Project**  
 လူထုဗဟိုပြုစီမံကိန်း၊ လှိုင်းဘွဲ့မြို့နယ်

**ကျေးရွာဖွံ့ဖြိုးရေးအစီအစဉ်**



မိုးနိုင်ကျေးရွာအုပ်စု  
 နို့ဖိုးခါးကျေးရွာ

## မာတိကာ

<u>စဉ်</u>	<u>အကြောင်းအရာ</u>	<u>စာမျက်နှာ</u>
၁။	လှိုင်းဘွဲ့မြို့နယ်အခြေပြမြေပုံ .....	၁
၂။	ကျေးရွာမြေပုံ (တည်နေရာ) .....	၂
၃။	အုပ်စုတွင်ပါဝင်သော ကျေးရွာများစာရင်း .....	၃
၄။	ကျေးရွာအခြေခံအချက်အလက်များ (ကျေးရွာသမိုင်းကြောင်း) .....	၄
၅။	လူထုပူးပေါင်းပါဝင်သော လူမှုဆန်းစစ်ခြင်းနှင့် အကဲဖြတ်ခြင်း လုပ်ငန်းစဉ် (PSA/PRA) အကျဉ်းချုပ်ဇယား .....	၆
၆။	ကျေးရွာဖွံ့ဖြိုးရေးအစီအစဉ်အတွက်အသုံးပြုခဲ့သော PRA tools တစ်ခုချင်းစီအတွက် သုံးသတ်ချက်များ	
	၁။ ကျေးရွာလူမှုရေးနှင့်အရင်းအမြစ်ပြမြေပုံ (Social Map) .....	၇
	၂။ ရာသီခွင်ပြပြကွဲဒီဇိုင်း (Seasonal Cleander) .....	၉
	၃။ ဥစ္စာနေကြွယ်ဝမှုပြဇယား (Wealth Ranking) .....	၁၁
	၄။ ကျား၊မ ပင့်ကူအိမ်သုံးသပ်ခြင်း (Cob Web) .....	၁၃
	၅။ အရင်းအမြစ်အသုံးချမှုပုံစံပြဇယား (Asset Mapping) .....	၁၅
	၆။ အဖွဲ့အစည်းချိတ်ဆက်မှုပြဇယား (Veen Diagram).....	၁၈
၇။	ကော်မတီဝင်များရွေးချယ်ခြင်းနှင့် ကျေးရွာဖွံ့ဖြိုးရေးအစီအစဉ် ဆောင်ရွက်မှုမှတ်တမ်း .....	၂၁
၈။	ကျေးရွာအချက်အလက်များ (PC 1) .....	၂၂
၉။	စီမံကိန်းစက်ဝန်းအချိန်ဇယား (PC 2) .....	၂၆
၁၀။	ကျေးရွာဖွံ့ဖြိုးရေးဦးစားပေးအစီအစဉ် (PC 3) .....	၂၇
၁၁။	အစည်းဝေးမှတ်တမ်းများ .....	၂၉
၁၂။	ကဏ္ဍအလိုက်ဦးစားပေးဖွံ့ဖြိုးရေးလုပ်ငန်းစဉ်များ .....	၃၃

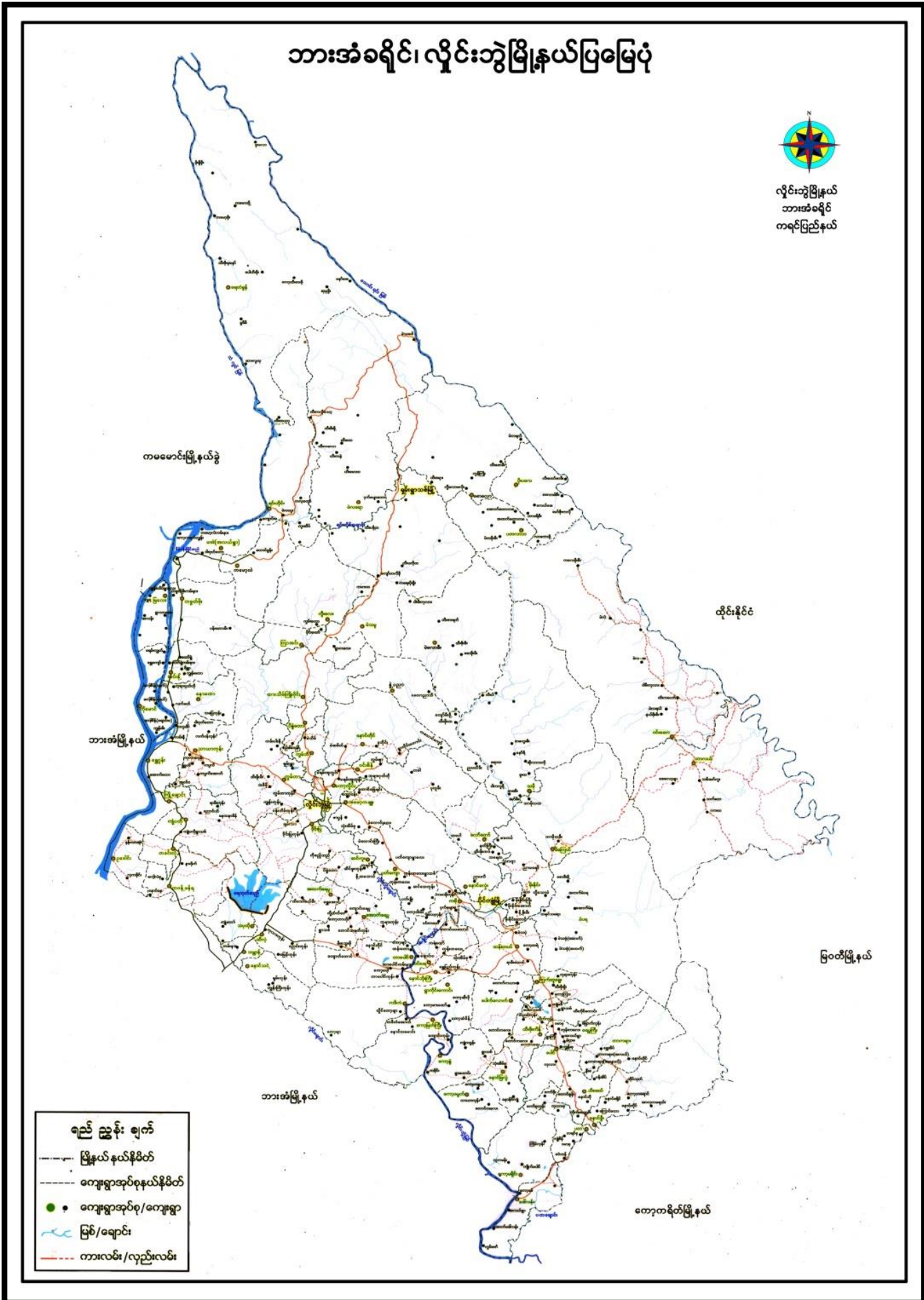

၂။ ကျေးရွာမြေပုံ (တည်နေရာ)

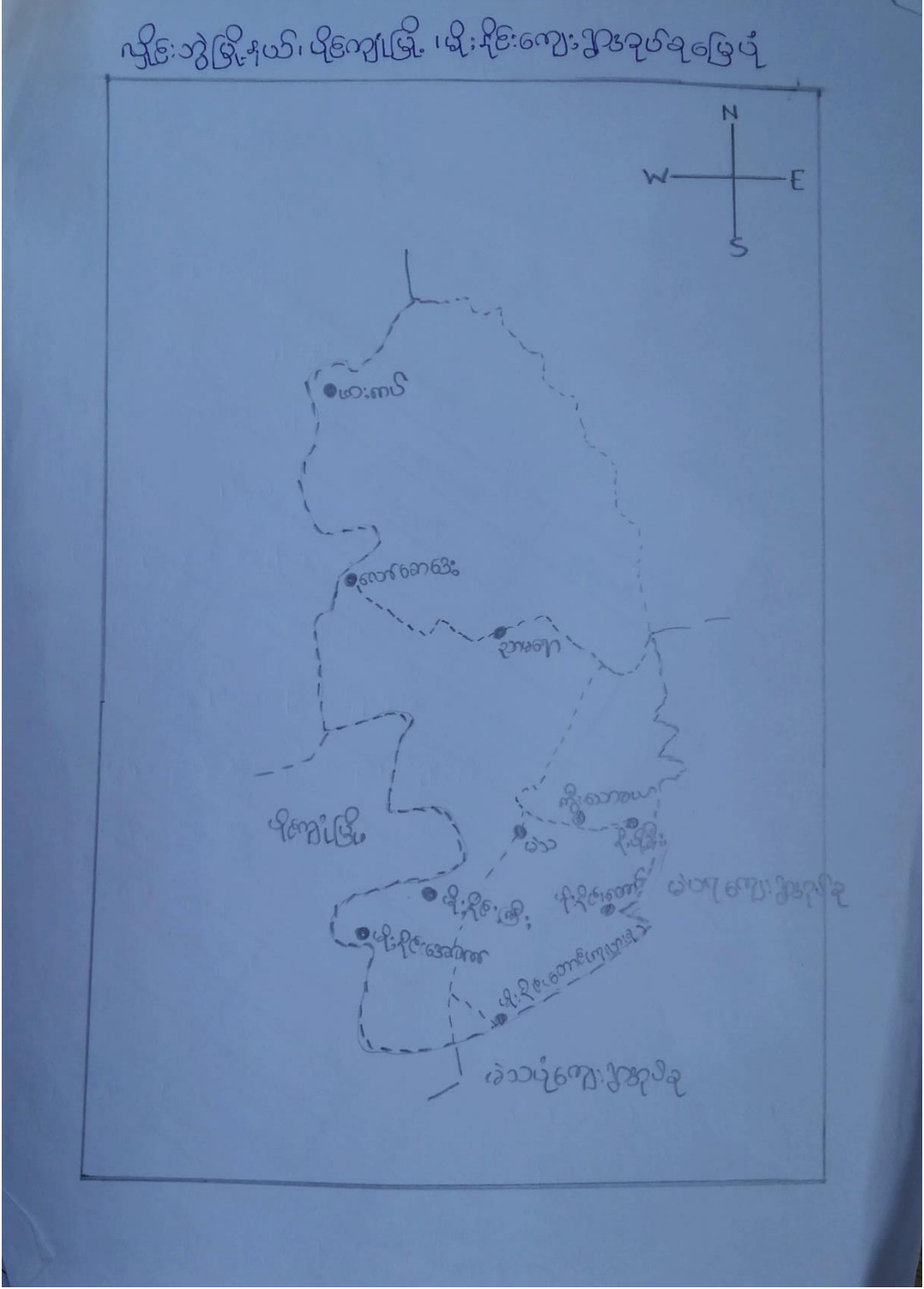

## ၃။ အုပ်စုတွင်ပါဝင်သော ကျေးရွာများစာရင်း

- ၁။ မိုးနိုင်းကြီး
- ၂။ မိုးနိုင်းအောက်
- ၃။ မိုးနိုင်းဘုရားခြေရင်း
- ၄။ မိုးနိုင်းတောင်ကုလားစု
- ၅။ မိုးနိုင်းတောင်
- ၆။ လောထိုက်ကွီး
- ၇။ ကွီးသောခယ်
- ၈။ နို့ဖိုးခီး
- ၉။ ညာမရော
- ၁၀။ လော်စောဒေး
- ၁၁။ မါးကပ်

# ၄။ ကျေးရွာအခြေခံအချက်အလက်များ (ကျေးရွာသမိုင်းကြောင်း)

လှိုင်းဘွဲ့မြို့နယ်၊ ပိုင်ကျုံမြို့၊ မိုးနိုင်းကျေးရွာအုပ်စု၊ နို့ဖိုးမီးကျေးရွာသမိုင်းအကျဉ်း

၁၉၄၅ ဒုတိယကမ္ဘာစစ်အတွင်း ဘိုးဘွားဘီဘင်များ ဖြစ်ကြသော ဒေါ်နတောင်အရှေ့ဖက်ခြမ်း မက်ကွဲရွာမှ အိမ်ထောင်စု (၃)စု ရောက်ရှိလာပြီး တော နှင့် သစ်ပင်များထူထပ်ခြင်း၊ လှိုင်းမြောင်စိမ့်စမ်းကောင်းခြင်း၊ မြေညီမြေပြန့် ဖြစ်ခြင်းကို မြင်၍ အစဉ်တစိုက်နေထိုင်ရန်စိုက်ပျိုးလုပ်ကိုင်ခြင်းအတွက်သော်လည်းကောင်း၊ သား ငါးပေါများ၍သော်လည်းကောင်း၊ တောင်ယာခုတ်လယ်မြေဖော်ထုတ်ရန်လွယ်ကူ၍လည်းကောင်း ဖော်ပြပါ အိမ်ထောင်စု(၃)စုမှ ရွေးချယ်ကာ အခြေချနေထိုင်ခဲ့ကြပါသည်။ နောက်ထပ်အိမ်ထောင်စု(၅)စု ထပ်မံဝင်ရောက်လာကာ အိမ်ထောင်စု (၈) စုဖြင့် နို့ဖိုးမီး အမည်ခံ၍ ရွာစတည်ခဲ့ပါသည်။

မိဘ၊ ဘိုဘွားများအမည်အတိုအကျ မသိရသော်လည်း ရွှေစဉ်မျိုးဆက် သားသမီးများဖြစ်သော အင်္ဂလိပ်အုပ်စိုးစဉ် အင်္ဂလိပ်ဘာသာ၊ မြန်မာဘာသာ၊ ကရင်ဘာသာ နှင့် စာပေ နှင့် စကားကို ကောင်းမွန်စွာ နားလည်ကျွမ်းကျင်သော ခေါင်းဆောင်များပေါ်ပေါက်ခဲ့သည်။

ပျဉ်းမနားကျောင်းဆင်းမြို့ဝန်ဟောင်းဒေသခံ ဆရာစောထီးမိုးသီး က မွေးမြူရေး နှင့် ခေတ်မှီ စိုက်ပျိုးရေး နည်းစနစ်ကို ကျေးရွာလူထုဝမ်းရေးအတွက်ပညာပေးခြင်း လက်တွေ့ပြသပေးခြင်းကြောင့် ထိုခေတ်ထိုအချိန်တွင် စံပြုရွာဖြစ်ခဲ့သည်။

ဒုတိယပုဂ္ဂိုလ်မှာ မိုင်းတွင်းမန်နေဂျာ ဦးစောဖရင့်အောင်ဝင်းလ်နှင့်ဇနီးသည်ဒေါက်တာဘွဲ့ရ ယခင်မြို့ဆရာဝန် ဒေါက်တာဆရာမနော်လူးစီ မှ လူထုကျန်းမာရေးအတွက်ဆေးခန်းဖွင့်လှစ်ကုသခဲ့ပါသည်။

ကျေးရွာအုပ်ချုပ်ရေး နှင့် လုံခြုံရေးအဖြစ် ဦးတားတူ က ဦးဆောင်ပြီး ကျေးရွာအေးချမ်းသာယာရေးအတွက် ဦးစီးဦးဆောင် တာဝန်ယူဆောင်ရွက်ခဲ့ပါသည်။

ဤရွာအနေဖြင့် မြန်မာပြည်သို့ရောက်ရှိလာခဲ့ကြသော Rev. John Nathan Wade၊ Rev. Justus H. Vintani၊ Rev. Dr Judson တို့ နို့ဖိုးမီးရွာသို့ရောက် လာသောအခါရွာလုံးကျွတ်နီးပါး ခရစ်ယာန်ဘာသာကို ယုံကြည်ကိုးကွယ်ကြပါသည်။ ယခင်ကရင်လူမျိုးအများစုသည် နတ်ကိုးကွယ်သောအယူရှိခဲ့ကြသည်။

ဤကဲ့သို့စုစုစည်းစည်း အေးချမ်းစွာနေထိုင်ခဲ့ရာမှ အဓိကရုန်းက စသည်ဟုယူဆပါသည်။ ၁၉၅၉-၁၉၆၀ ခု နိုင်ငံတော်စစ်ဆင်ရေးတစ်ခုကြောင့် ဤရွာအပါအဝင် ဒေါ်နတောင်ခြေမှရွာအားလုံးစစ်တပ်အမိန့်ဖြင့် ဒါဂျိုင်ချောင်း နှင့် လှိုင်းဘွဲ့ချောင်းဆုံရာ သို့မောင်းသွင်းစုစည်းစေရာ လူစုများပြုတ်သိပ်ခြင်း၊ ရေကောင်းရေသန့်မရရှိခြင်း၊ အိမ်သာကောင်းမရှိခြင်းကြောင့် ရောဂါကပ်ဘေးဖြစ်သည့် ဝက်သက်ရောဂါ၊ ကျောက်ရောဂါ၊ ဝမ်းရောဂါကပ်ဘေးကြောင့် ထိုဒေသမှထွက်ပြေးကြပြီး ဌာနဒေသဖြစ်သည့် ရွာသို့ပြန်လည်ပြေးရောက်ကြရာ (၂) နှစ်ကြာဒုက္ခကြားမှလွတ်ကင်းပြီးရွာသို့တဖန်ပြန်ဝင်လာရသည်။

ရွားသို့ ပြန်လည်ရောက်ရှိချိန် ရွာကိုပြန်လည်မွန်းမံပြင်ဆင်ပြီးဖွံ့ဖြိုးရေး နှင့် အေးချမ်းသာယာရေးကို စုပေါင်းလုပ်ကိုင်နေထိုင်ခဲ့ကြရာရွာကြီးအေးချမ်းသာယာခဲ့ပါသည်။

သို့သော် ၁၉၇၅-၁၉၇၆ မှစ၍ ကရင်ပြည်နယ်အတွင်း မဆလအစိုးရ စစ်ရေးမဟာဗျူဟာဖြစ်သည့် ဖြတ်ကြီး(၄) ဖြတ် စီမံချက်ကြောင့် ကုလားမတောင်စစ်ဆင်ရေးတည်တည်ဖြစ်နေပြန်သည်။ တဖက် KNU မှလည်းဤရွာကို ခြေကုတ်ယူ၍ ပျောက်ကြားစနစ်ဖြင့်အစဉ်တိုက်ခိုက်လာသောအခါ အစိုးရတပ်က ရွာမှ ထွက်ခွာပြောင်းရွှေ့စေခဲ့ရာ စစ်ဘေးရှောင်လုံးလုံးလျားလျား ရောက်ရှိသွားရပြန်ပါသည်။ စစ်ဆင်ရေးပြီးဆုံးသည့်တိုင် ရွာထဲပြန်လည်နေထိုင်၍မရပါ။ ဘုရားကျောင်းမီးလောင်၊ရွာမီးလောင် နှင့် ပြာပုံအတိ ဖြစ်သွားရပြန်ပါသည်။

၁၉၉၄ DKBA မှ KNU နှင့်ခွဲထွက်ရာ ပိပိရခဲသောအခွင့်အရေးအာဏာကြောင့် ကရင်ရွာများ ပြန်လည်နေထိုင်စေရာ ၁၉၉၈-၁၉၉၉ ခုနှစ်သိက္ခာတော်ရ ဆရာတော် ရဲလေ မှ ယုံကြည်သူများ နှင့် အတူ ရွာထဲပြန်ဝင်လာပြီး ဘုရားကျောင်းတည်ဆောင်စုစည်းခဲ့ရာ ယနေ့မြင်တွေ့ရသည့်အတိုင်းရွာ တစ်ရွာ ထပ်မံဖြစ်လာသည်ကို တွေ့မြင်ရပြီးဖြစ်သည်။

သို့သော် လမ်းပန်းဆက်သွယ်မှုအဆင်မပြေခြင်း၊လျှပ်စစ်မီးမရရှိခြင်း၊ ရရာသစ်ဝါးဖြင့်သာ အိမ်ဆောက်နေထိုင်ကြရ၍ ရွာအင်္ဂါရပ် နှင့် ပြည့်စုံခြင်း မရှိသေးပါ။

သို့ဖြစ်ပါ၍ နိုင်ငံတော်၏မေတ္တာစေတနာကို မျှော်လင့်စောင့်စား၊ ယုံကြည်ကိုးစား နေကြပါသည်။

မှတ်တမ်းတင်သူ

ဦးစောဗလယ်ကယ်

၃/လဘန (နိုင်) ၀၂၆ ၀၉၂

၅။ လူထုပူးပေါင်းပါဝင်သော လူမှုဆန်းစစ်ခြင်းနှင့် အကဲဖြတ်ခြင်းလုပ်ငန်းစဉ် အကျဉ်းချုပ်ဇယား

လူမှုဆန်းစစ်ချက် (PRA) နှင့် သက်ဆိုင်သော အချက်အလက်များ

ကျေးရွာအမည် - နို့ဖျားခို

ကျေးရွာအုပ်စု - မိုးဒိုင်း

ရက်စွဲ၊ 4.6.2019

စဉ်	ဆွေးနွေးခဲ့ သောကျက်စွဲ	အကြောင်းအရာများ	ဆွေးနွေးဆောင်ရွက် ခဲ့သော သရဖူများ၊ အဖွဲ့		ပါဝင်ခဲ့သူ အရေအတွက်
			ကျား	မ	
၁။	၄.၆.၂၀၁၉	လူမှုဆန်းစစ်ခြင်းနှင့် ဆန်းစစ်ချက်များ	၇	၁၁	၁၈
၂။	၄.၆.၂၀၁၉	ဥစ္စာကျွေးမွေးရေးအဖွဲ့အစည်းများ	၇	၁၁	၁၈
၃။	၄.၆.၂၀၁၉	ကျေးရွာအုပ်စုအဖွဲ့အစည်းများ	၇	၁၁	၁၈
၄။	၄.၆.၂၀၁၉	ကျေးရွာအုပ်စုအဖွဲ့အစည်းများ	၇	၁၁	၁၈
၅။	၄.၆.၂၀၁၉	ပစ္စည်းအဖွဲ့အစည်းများ	၇	၁၁	၁၈
၆။	၄.၆.၂၀၁၉	ပစ္စည်းအဖွဲ့အစည်းများ	၇	၁၁	၁၈





လူမှုရေးအရင်းအမြစ်ပြုစေရန်

4.6.2019

ဆွေးနွေးခြင်းနှင့် ဆန်းစစ်ခြင်း

ကျေးဇူး-နိဗ္ဗိဒ္ဓိ

ပါဝင်သူစဉ်းစာ- ၁၅ ဦး

- \* ကျေးဇူးတွင် လယ်ယာလုပ်ငန်း၊ ရေစားနပ်ရိက္ခာကို လုပ်ကိုင်ကြပါသည်။
- \* ကြက်၊ ဝက်၊ ဆိတ်၊ ကွဲ၊ နွား စသည်တို့ကို စားနပ်ရိက္ခာ ဖွေးမြင်ကြပါသည်။
- \* ADRA မှ လျှောက်ထားသော ရေတွင် ငရဲသဲကို ပြုပြင်သည်။
- \* ငွေရာသီတွင် ရေရှားပါးမှုကို ပြုပြင်သည်။
- \* ကာလပတ်၊ မိကြောင် လယ်မကြီးသည် မိုးကုန်တွင် ပျက်စီးပါသည်။

၂။ ရာသီခွင်ပြုပြင်မှု (Seasonal Cleander)

နိမိတ်ကျေရာ	ရာသီခွင်ပြုပြင်မှု					ရက်စွဲ 4.6.2019 ပါဝင်သူဦးရေ - 15ဦး						
အကြောင်းအရာ	တစ်ရက်	တစ်ရက်	ပိုမို	ပိုမို	ပိုမို	တော်တော်	အတော်	အတော်	အတော်	အတော်	အတော်	အတော်
ရာသီဥတု												
လယ်ယာပျက်ခြင်း			ထက်ပို	ထက်ပို	YYY	YYY	YYY	YYY	YYY	YYY	YYY	YYY
ပွဲတော်												
အင်မတန်ကောက်ခြင်း												
ထင်းခွေ												
အားလပ်ရက်	-	-										

ဣသိခွင် ဖြ ဖြကိရိန် ဆွေးနွေးခြင်းနှင့်

ကျေးဇူး-နိဗ္ဗာန်

ဆန်းစစ်ခြင်း

ပါဝင်သူတို့- ၁၅ ဦး

ရက်စွဲ - 4.6.2019

\* တန်ခူး၊ ကဆုန်၊ တပေါင်းလများတွင် ဧကလွန်ပူဇော်ပါဆို၊ ဝါခေါင်လများတွင် မိုး၊ အရှက်၊ ရွာသခွင်၊ ဆော်သလင်း၊ သီတင်းကျွတ်၊ ဇန်နဝါရီလများတွင် မိုး၊ အနည်း၊ ယင်ရွာရွှေအနည်း၊ ယင်ပူသခွင်၊ ပြာသို၊ အက်ဆက်၊ တပို့တွဲလများတွင် အနည်း၊ ယင်ချမ်းသခွင်။

\* လမင်ယာလုပ်ခြင်း၊ ဒေသမက်ကောက်ခြင်း၊ စင်းခြင်း၊ လှုပ်ငန်းများကို တန်ခူး၊ ကဆုန်၊ တပေါင်းလများမှ လှုပ်ငန်းများတွင် လုပ်ကိုင်ကြသခွင်။

\* အက်ဆက်လတွင် ဆုတ်မတ်ပွဲဆက်ကိုကျင်းပပါသခွင်။

\* တန်ခူး၊ ကဆုန်၊ သီတင်းကျွတ်၊ ပြာသို၊ တပို့တွဲ၊ တပေါင်းလများတွင် အလုပ်အကိုင် ပါးရှ်အားကြ ပါသခွင်။

၃။ ဥစ္စာခန့်ကြွယ်ဝမှုပြဇယား (Wealth Ranking)

**“ဥစ္စာခန့်ကြွယ်ဝမှုပြဇယား”**

ရက်စွဲ **4.6.2014**      ပါဠိသမိုင်းရေ - **15** နိဒါန်း

ကျေးရွာ - နို့ဖိုးဒုံ

အဆင့်	သတ်မှတ်ချက်	အိမ်ထောင်စု အရေအတွက်	ရာခိုင်နှုန်း
အဆင့်မြင့် သော အိမ်စု	ခွဲစိတ်ဆိုင်ရိမ်၊ အိမ်ထောင်စု အိမ်ထောင်စု၊ အိမ်ထောင်စု၊ အိမ်ထောင်စု (၄၈၀)၊ အိမ်ထောင်စု သွပ်ပြား	1	<del>3.41%</del> 3.33%
အလယ် အဆင့် အိမ်စု	ပျဉ်ထောင် အိမ်၊ အိမ်ထောင်စု အိမ်ထောင်စု (၂၈၀)၊ အိမ်ထောင်စု၊ အိမ်ထောင်စု သွပ်ပြား	18	<del>52.00%</del> 60%
အဆင့်မမြင့် သော အိမ်စု	ယက်ဖိုး၊ ဝါးအိမ်၊ သစ်အိမ် ကျကျ။ ။	1 1	<del>24.48%</del> 36.67%
စုစုပေါင်း		<del>20</del> 30	100%

အစိုးရ ဖွဲ့စည်းပုံအခြေခံဥပဒေ

ဆွေးနွေးခြင်း နှင့် ဆုံးဖြတ်ခြင်း ၅၅

ကျေးဇူး - ဦးစိုးစိုး

ပါဝင်သူဦး - ၈၂ - ၁၅ ဦး

ရက်စွဲ - ၄.၆.၂၀၁၇

- \* ဦးစိုးစိုး ကျေးဇူးတင် အဆင်ပြေစေရန်အတွက် အလုပ်အကိုင်အရာရှိများ အဆင်မပြေစေရန်အတွက် (၃) နှစ် ချိတ်ပါသည်။
- \* အဆင်မပြေစေရန်အတွက် (၁) နှစ် ချိတ်ပါသည်။
- \* အလုပ်အကိုင်အရာရှိများ (၁၈) နှစ် ချိတ်ပါသည်။
- \* အဆင်မပြေစေရန်အတွက် (၁) နှစ် ချိတ်ပါသည်။
- \* အဆင်မပြေစေရန်အတွက် ရှေ့နား၊ ကျန်းမာရေး အလုပ်၊ ဆေး၊ ဖြူစင်ရေး၊ ကျန်းမာရေးနှင့် လုပ်ကိုင်ရေး စားစာရေးဆွဲရေး ကြပါသည်။
- \* အလုပ်အကိုင်အရာရှိများနှင့် အဆင်မပြေစေရန်အတွက် နှစ်ချိတ်ပါသည်။ နောက်ဆုံး နှစ်ချိတ်အတွက် လုပ်ကိုင်ခြင်း၊ လုပ်ငန်း၊ ဆေး၊ ဖြူစင်ရေး လုပ်ငန်းများ ကို လုပ်ကိုင်ကြပါသည်။

၄။ ကျား၊မ ပင့်ကူအိမ်သုံးသပ်ခြင်း(Cob Web)

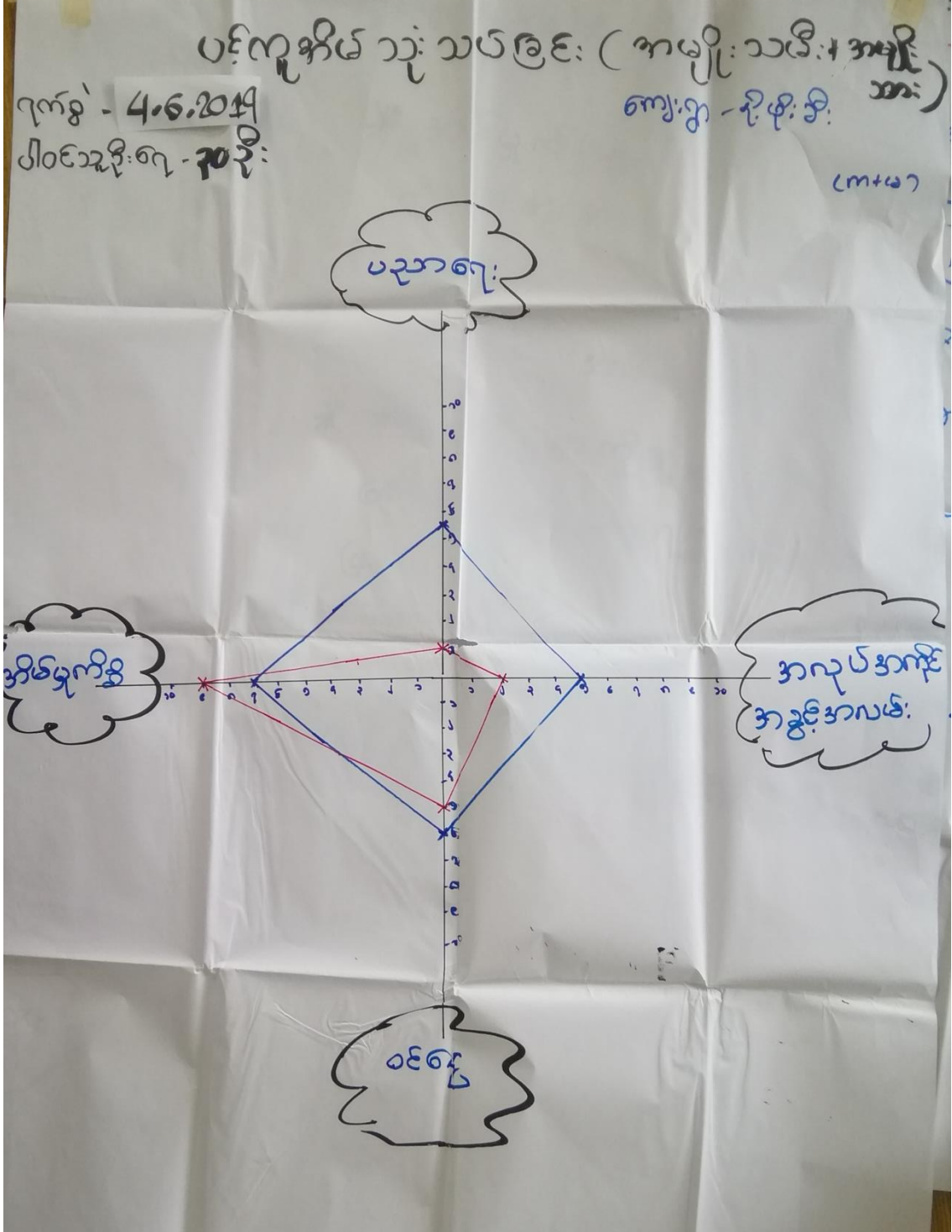

ပင်ကူအိမ် သုံး သပ်ခြင်း (က+မ)

ဆွေးနွေးခြင်း နှင့် ဆန်းစစ်ခြင်း

ကျေးဇူး - ခိုးဖို့ ဒီ

ရက်စွဲ - 4.6.2019  
ပါဝင်သောပုဂ္ဂိုလ် - ၃ ယောက်

- \* အိမ်မှု ကိစ္စများ လုပ်ကိုင် ရသောကြောင့် မိန်းကလေး များ ပညာရေးတွင် အားရည် ရခြင်း ဖြစ်ပါသည်။
- \* အမျိုးသားများသည် အပြင်ကလုပ် လုပ်ကိုင်ခြင်းကြောင့် အမျိုးသမီးများသည် အိမ်မှုကိစ္စကို ယုံကြည်လုပ်ကိုင် ရခြင်း ဖြစ်သည်။
- \* အိမ်မှု ကိစ္စများကို အမျိုးသမီးများက လုပ်ကိုင်နေရသောကြောင့် ~~အားရ~~ ဝင်ငွေ ပြိုမှု အခွင့်အလမ်း ရှိရခြင်း ဖြစ်သည်။
- \* အမျိုးသမီးများ အိမ်မှု ကိစ္စ လုပ်နေရခြင်းကြောင့် အခြားအလုပ် လုပ်ရန် မကားလပ်သောကြောင့် အလုပ် ရကိုင်အခွင့်အလမ်း ရှိရခြင်း ဖြစ်ပါသည်။



၅။ အရင်းအမြစ်အသုံးချမှုပုံစံပြဇယား(Asset Mapping)

**အရင်းအမြစ်အသုံးချမှုပုံစံပြဇယား**

---

ကျေးဇူး - နှိုးဆော်မှု  
မိမိတို့အဖွဲ့ - ၇၅ - ၁၅၅

အမျိုးသား:                      အမျိုးသမီး:                      အမျိုးသား + အမျိုးသမီး:

---

စားနပ်ရိက္ခာ	ကျွမ်းကျင်မှု
လယ်စိုက်ရေး	ကျွမ်းကျင်မှု
စက်	ကျွမ်းကျင်မှု
အိမ်ထောင်ရေး	ကျွမ်းကျင်မှု
အခြားအသုံးချမှု	ကျွမ်းကျင်မှု

ရက်စွဲ 4.6.2014

ကျွမ်းကျင်မှု

လယ်

အဂဏ်း အမြစ်သုံးစွဲ ဖျာ ပြုလုပ်ပေး

မကျ: ၅၀ - နှို. ဖျ: ၅၀

ကျား:                                        မ

လပပ်ထွက်  
ခက်

ရက်စွဲ 4.6.2019

ပေါင်သုံးနှို: ၅၀ - ၁၅၅

ကျား:          + မ

လပပ်  
ရက်စွဲ  
ခရစ်ယာန်  
သုံးနှို: ကျေးဇူး  
စောလုံးကွင်း

ပိုင်ဆိုင်မှု ဆန်းစစ်ခြင်း

ဆွေးနွေးခြင်းနှင့် ဆန်းစစ်ခြင်း \*🌸\*

ရက်စွဲ - 4.6.2019

ကျေးဇူး - ဦးစိုးစိုး

ပါဝင်သောပုဂ္ဂိုလ် - ၁၅ဦး

\* ဦးစိုးစိုး ကျေးဇူးတွင် လယ်၊ ရော်ကခြံ၊ ခရစ်ယာန်ဘုရားကျောင်း၊  
ဆေးကုရေး၊ ကွင်းတို့ကို အမျိုးသမီး၊ အမျိုးသား၊ အတူတူသုံးစွဲကြ  
အခြေပြု၊ လက်ထွက်ခက် ကိုမူ အမျိုးသားများသာ သုံးစွဲကြသည်။

\* ဦးစိုးစိုး ကျေးဇူးတွင် ဆေးကုရေး၊ ကွင်း၊ လယ်ထွက်ခက်၊ ခရစ်ယာန်ဘု  
ရားကျောင်းများကို အမျိုးသားများသာ သုံးစွဲချုပ်ကြံပြု  
ရော်ကခြံ၊ လယ်များကိုမူ အမျိုးသမီး၊ အမျိုးသားအ  
တူတူသုံးစွဲချုပ်ကြံသည်။

၆။ အဖွဲ့အစည်းချိတ်ဆက်မှုပြဇယား (Veen Diagram)

ကျေးဇူးတင် ချိတ်ဆက် နေ့စဉ်အဖွဲ့အစည်း	
ကျေးဇူးတင် နေ့စဉ်အဖွဲ့	ကျေးဇူးတင် နေ့စဉ်အဖွဲ့
ကျေးဇူးတင် နေ့စဉ်အဖွဲ့	ကျေးဇူးတင် နေ့စဉ်အဖွဲ့
ကျေးဇူးတင် နေ့စဉ်အဖွဲ့	ကျေးဇူးတင် နေ့စဉ်အဖွဲ့
ကျေးဇူးတင် နေ့စဉ်အဖွဲ့	ကျေးဇူးတင် နေ့စဉ်အဖွဲ့
ကျေးဇူးတင် နေ့စဉ်အဖွဲ့	ကျေးဇူးတင် နေ့စဉ်အဖွဲ့
ကျေးဇူးတင် နေ့စဉ်အဖွဲ့	ကျေးဇူးတင် နေ့စဉ်အဖွဲ့
ကျေးဇူးတင် နေ့စဉ်အဖွဲ့	ကျေးဇူးတင် နေ့စဉ်အဖွဲ့
ကျေးဇူးတင် နေ့စဉ်အဖွဲ့	ကျေးဇူးတင် နေ့စဉ်အဖွဲ့
ကျေးဇူးတင် နေ့စဉ်အဖွဲ့	ကျေးဇူးတင် နေ့စဉ်အဖွဲ့

ကျေးဇူးတင်အဖွဲ့အစည်း၊ ချစ်သက်မင်္ဂလာ

ကျေးဇူးတင်အဖွဲ့

ပါဝင်သူတို့၏အဖွဲ့

အုပ်ချုပ်ရေး  
အဖွဲ့

အဖွဲ့  
အဖွဲ့

ကျေးဇူး  
တင်အဖွဲ့

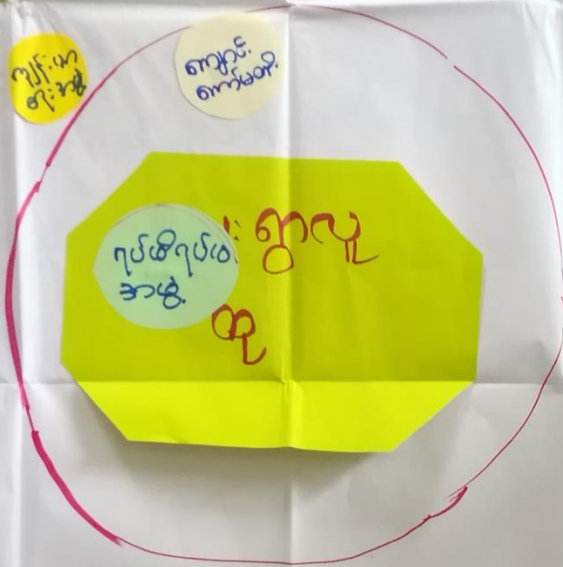

ပေးပို့ပေးဆွေးနွေးခြင်းနှင့်ဆက်ဆံခြင်း

ကျေးဇူးတင်စွာ ခုနစ်နှစ်

၇က်စွဲ

4.6.2019

ပါဝင်သည့်လူနာအရေ - ၆၆

\* ခုနစ်နှစ်ကျေးဇူးတင်ကျောင်းကော်မတီအဖွဲ့နှင့်အတူ နှစ်ရက်စာ ဝန်ထမ်းအဖွဲ့ပြုစုသည်။

\* ခုနစ်နှစ်ကျေးဇူးတင်အဖြစ်တွင် နယ်ချုပ်ရေးမှူးအဖွဲ့နှင့်ကျန်းမာရေးအဖွဲ့များနှင့် ချိတ်ဆက်နေပါသည်။

\* အဖွဲ့အစည်းများအားလုံးသည် ကျေးဇူးတင်မှုဖြင့် ကျန်းမာရေးအတွက် ခြင်းဝန်းကျင်ကို စောင့်ကြည့်ပါသည်။

၇။ ကော်မတီဝင်များရွေးချယ်ခြင်းနှင့် ကျေးရွာဖွံ့ဖြိုးရေးအစီအစဉ် ဆောင်ရွက်မှုမှတ်တမ်း



**၈။ ကျေးရွာအချက်အလက်များ(PC 1)**

ပုံစံ - ၈ - ၁ ကျေးရွာအခြေခံအချက်အလက်များ (Form PC 1)

လမ်းညွှန်ချက်၊ ကျေးရွာတစ်ရွာသို့ ပထမဆုံးမိတ်ဆက်ခရီးသွားရောက်သောအခါ လူထုစည်းရုံးရေးမှူးသည် ကျေးရွာခေါင်းဆောင်များအားကျေးရွာအချက်အလက်များကိုမေတ္တာရပ်ခံ၍တောင်းခံရသည်။ ဤအချက်အလက်များကိုစီမံကိန်းမိတ်ဆက်အစည်းဝေးမတိုင်မီတောင်းခံရမည်။ စီမံကိန်းမိတ်ဆက်အစည်းဝေးတွင် လူထုစည်းရုံးရေးမှူးသည် ဤအချက်အလက်များအားစစ်ဆေးပြီး မှန်ကန်အောင်ပြုလုပ်ရမည်။ မြို့နောက်တွင် လူထုစည်းရုံးရေးမှူးမှ သတင်းအချက်အလက်ထံသို့ Tablets မှ တဆင့်ဖြည့်သွင်းရမည်။

ကျေးရွာခေါင်းဆောင် အမည် <b>ဦးထူးစေ့</b>	ကျေးရွာခေါင်းဆောင်၏ ဖုန်းနံပါတ် <b>၀၇၃၇၀၇၆၅၅၂၀</b>	လူထုစည်းရုံးရေးမှူး၏အမည် <b>စောထွန်းမြတ်စိတ</b>
ပြည်နယ်တိုင်းဒေသကြီး <b>ကရင်</b>	မြို့နယ် <b>လှိုင်</b>	ကျေးရွာအုပ်စု <b>ဖိုးဦး</b>
		ကျေးရွာ <b>ဦးဖိုးဦး</b>

က။ လူဦးရေ

လူမျိုးစု	အိမ်ထောင်စုအရေအတွက်	ကိုးကွယ်သည့်ဘာသာ	အိမ်ထောင်စုအရေအတွက်
လူမျိုးစု (၁) <b>ကရင်(၈၆၈)</b>	<b>၂၅</b>	ဘာသာ(၁) <b>ခရစ်ယာန်</b>	<b>၂၅</b>
လူမျိုးစု (၂)-----		ဘာသာ(၂)-----	
လူမျိုးစု (၃)-----		ဘာသာ(၃)-----	
လူမျိုးစုရော-----		ဘာသာရော-----	
အခြား			
အရေအတွက်			
မသန်စွမ်းသူများ	<b>၇</b>		
သက်ကြီးရွယ်အိုများ (၆၅ နှစ် နှင့် အထက်)	<b>၁၅</b>		
စစ်ဘေးရှောင်	<b>မရှိပါ</b>		



	အမျိုးသား(အရေအတွက်)	အမျိုးသမီး(အရေအတွက်)	စုစုပေါင်းအရေအတွက်
လူဦးရေ			
လူမျိုးစု (၁) ကုန်းကြမ်း	၉၆	၅၇	၁၅၃
လူမျိုးစု (၂)-----			
လူမျိုးစု (၃)-----			
အခြား			
အိမ်ထောင်ဦးစီး	၁၅	၁၀	၂၅

(ခ) အခြေခံအဆောက်အအုံ အသုံးအဆောင်များ

စာသင်ကျောင်း	အမှတ် ခြံပိ	ကျန်းမာရေး	အမှတ် ခပ်ပါ	ဘာသာရေးအဆောက် အအုံများ	အမှတ် ခြံပိ
အထက်တန်းကျောင်း	<input type="checkbox"/>	ဆေးရုံ	<input type="checkbox"/>	ဇေတီ	<input type="checkbox"/>
အလယ်တန်းကျောင်း	<input type="checkbox"/>	ကျန်းမာရေးဌာန	<input type="checkbox"/>	ဘုန်းကြီးကျောင်း	<input type="checkbox"/>
မူလတန်းကျောင်း	<input checked="" type="checkbox"/>	ကျန်းမာရေးဌာနခွဲ	<input type="checkbox"/>	ဟိန္ဒူဘုရားကျောင်း	<input type="checkbox"/>
မူကြိုကျောင်း	<input type="checkbox"/>	ဆေးပေးခန်း	<input type="checkbox"/>	ခရစ်ယာန်ကျောင်း	<input checked="" type="checkbox"/>
အခြား	<input checked="" type="checkbox"/>	အခြား	<input checked="" type="checkbox"/>	ဗလီ	<input type="checkbox"/>
				အခြား	<input type="checkbox"/>
မှတ်ချက် ၁၀၀ အထက် ၆ကျောင်း		မှတ်ချက် ပြာတွင်း ဆေး ကျေး ၁၀၇ မကျေ		မှတ်ချက်	

(ဂ) ကျွမ်းကျင်သူများမှတ်တမ်း (ကျေးရွာတွင်နေထိုင်သော သို့မဟုတ် တခြားရွာမှလာရောက်သောကျွမ်းကျင်သူများ)

(၁) စာသင်ကျောင်း			(၂) ကျန်းမာရေး			(၃) လက်မှုပညာရှင်		
	ရွာတွင်နေထိုင်သူ	အခြားရွာမှလာသူ		ရွာတွင်နေထိုင်သူ	အခြားရွာမှလာသူ		ရွာတွင်နေထိုင်သူ	အခြားမှလာသူ
မူလတန်းပြဆရာ/မ	<input checked="" type="checkbox"/>	<input type="checkbox"/>	ဆရာဝန်	<input type="checkbox"/>	<input type="checkbox"/>	လက်သမား	<input checked="" type="checkbox"/>	<input type="checkbox"/>
အထက်တန်းပြဆရာ/မ	<input type="checkbox"/>	<input type="checkbox"/>	လက်ထောက်ကျန်းမာရေးမှူး	<input type="checkbox"/>	<input type="checkbox"/>	ပန်းရံ	<input checked="" type="checkbox"/>	<input type="checkbox"/>
အလယ်တန်းပြဆရာ/မ	<input type="checkbox"/>	<input type="checkbox"/>	အမျိုးသမီးကျန်းမာရေးဆရာမ	<input type="checkbox"/>	<input type="checkbox"/>	လျှပ်စစ်ကျွမ်းကျင်ပီးသမား	<input type="checkbox"/>	<input type="checkbox"/>
မူကြိုဆရာ/မ	<input type="checkbox"/>	<input type="checkbox"/>	သားဖွားဆရာမ	<input type="checkbox"/>	<input type="checkbox"/>	ရေပိုက်သွယ်သူ	<input type="checkbox"/>	<input type="checkbox"/>
အခြား	<input type="checkbox"/>	<input type="checkbox"/>	ပြည်သူ့ကျန်းမာရေးလုပ်သား	<input checked="" type="checkbox"/>	<input type="checkbox"/>	စက်ပြင်ဆရာ	<input checked="" type="checkbox"/>	<input type="checkbox"/>
မှတ်ချက်			မှတ်ချက်			မှတ်ချက်		

(ဃ) ကျေးရွာသို့ရောက်ရှိနိုင်သည့်လမ်းအခြေအနေ / ကျေးရွာတစ်ရွာသည် ၎င်း၏ကျေးရွာအုပ်စုနှင့် ဆက်သွယ်ထားသောလမ်းအခြေအနေ (အောက်ပါတို့ကိုဝိုင်းပါ)

ကျောက်ကြမ်းလမ်း      ကတ္တရာလမ်း      ကွန်ကရစ်လမ်း      မော်တော်ဆိုင်ကယ်လမ်း  
 ကျောက်ခင်းလမ်း      မြေသားလမ်း      လူသွားလမ်း      အခြား \_\_\_\_\_

(င) ကျေးရွာဖွံ့ဖြိုးမှုစီမံချက်

(၁) လူထုဗဟိုပြုစီမံကိန်းမစတင်မှီ ဤကျေးရွာတွင်ကျေးရွာဖွံ့ဖြိုးမှုစီမံချက်ရှိခဲ့ပါသလား? ဝိုင်းပါ  
ရှိပါသည် / မရှိပါ / မသိပါ

(၂) ရှိခဲ့ပါလျှင် ဤစီမံချက်ကို မည်သည့် ခုနှစ်တွင်ပြင်ဆင်ခဲ့ပါသနည်း? နစ်-၂၀၁၁ / မသိပါ

(၃) ဤစီမံချက်ကို မြို့နယ်မှအတည်ပြုခဲ့ပါသလား? ပြုခဲ့ပါသည် / မပြုခဲ့ပါ / မသိပါ

(စ) ခရီးအကွာအဝေး

(၁) ဤကျေးရွာ၏ပဟိုမှ၎င်းကျေးရွာအုပ်စု၏ပဟိုအထိခရီးဝေးမည်မျှကွာဝေးသနည်း? မိုင် 2.188/မသိပါ

(၂) ဤကျေးရွာမှ ၎င်းကျေးရွာအုပ်စုပဟိုအထိသွားလာရာတွင်ကြာမြင့်သည့်အချိန်။

ခြောက်သွေ့ရာသီတွင်ကြာချိန် ၂၀ မိနစ် ထော်လာရီး/မော်တော်ဆိုင်ကယ်/ခြေလျင်/လား/မော်တော်ဘုတ်/

အခြား -----

မိုးရာသီတွင်ကြာချိန် ၃၀ မိနစ် ထော်လာရီး/မော်တော်ဆိုင်ကယ်/ခြေလျင်/လား/မော်တော်ဘုတ်/

အခြား -----

(ဆ) ပတ်ဝန်းကျင်ဆိုင်ရာသဘာဝဘေးအန္တရာယ်

ဤကျေးရွာတွင်ရေကြီးခြင်းကဲ့သို့ သဘာဝဘေးအန္တရာယ်ကျရောက်ဖူးခြင်း ရှိပါသလား။

မရှိပါ  ရှိပါသည် ရှိလျှင်ဖော်ပြပါ-----

(ဇ) ကျေးရွာတွင် ဖွဲ့စည်းထားသော အဖွဲ့အစည်းများ

လူထုပဟိုပြုစီမံကိန်းမတိုင်မီ ဤကျေးရွာတွင် ကျေးရွာဖွံ့ဖြိုးရေးအတွက် အစိုးရ(သို့)ရွာသားများကိုယ်တိုင်(သို့) စီမံကိန်းတစ်ခုခုမှ ဖွဲ့စည်းထားသည့် အဖွဲ့အစည်းများရှိပါသလား။

(၁) ----- မရှိပါ -----

(၂) -----

(ဈ) အထွေထွေအုပ်ချုပ်ရေး ဦးစီးဌာန (GAD) မှ မှတ်တမ်းတင်ထားခြင်း

ဤကျေးရွာသည် အထွေထွေအုပ်ချုပ်ရေး ဦးစီးဌာန (GAD) မှ မှတ်တမ်းတင်ထားမှု ရှိပါသလား။

မရှိပါ  ရှိပါသည်

ကျေးရွာခေါင်းဆောင်

အမည်

ဦးညွှန်စေ

လက်မှတ်

၂၀.၅.၂၀၁၉ နေ့စွဲ 17.5.2019

လူထုစည်းရုံးရေးမှူး

အမည်

ဒေါ်စာတင်လှိုင်စိန်

လက်မှတ်

၂၀.၅.၂၀၁၉ နေ့စွဲ 17.5.2019

# ၉။ စီမံကိန်းစက်ဝန်းအချိန်ဇယား(PC 2)

ပုံစံ - ၈-၂ - စီမံကိန်းစက်ဝန်းအချိန်ဇယား (PC 2)

လမ်းညွှန်ချက်၊ သက်ဆိုင်ရာလူထုစည်းရုံးရေးမှူး/လက်ထောက်နည်းပညာမှူးများမှ စီမံကိန်းစက်ဝန်းအဆင့်တစ်ခုစီပြီးစီးတိုင်းကျေးရွာနှင့် ကျေးရွာအုပ်စုအတွက် ဤပုံစံကိုဖြည့်သွင်းရမည်။		စီမံကိန်းစက်ဝန်းအဆင့်တစ်ခုစီပြီးစီးတိုင်းကျေးရွာနှင့် ကျေးရွာအုပ်စုအတွက် ဤပုံစံကိုဖြည့်သွင်းရမည်။	
စည်းရုံးရေးမှူး/လက်ထောက်နည်းပညာမှူးစနစ်ထမ်း အမည် - <b>ခေါထက်ပိုင်ဝင်းတင်</b>			
နေ့စွဲ	4၀၆၀၂၀၁၇	စက်ဝန်းအားအမှတ်ခြစ်ပါ <input type="checkbox"/> စက်ဝန်း(၁) <input checked="" type="checkbox"/> စက်ဝန်း(၂) <input type="checkbox"/> စက်ဝန်း(၃) <input type="checkbox"/> စက်ဝန်း(၄)	
ပြည်နယ်/တိုင်း	ဧရာဝတီ	မြို့နယ်	ပုသိမ်
ကျေးရွာအုပ်စု	မြို့နယ်	ကျေးရွာအုပ်စု	မြို့နယ်

စီမံကိန်းဆောင်ရွက်မှုအဆင့်များ	နေ့စွဲ		အစည်းအဝေးတွင်တက်ရောက်သူအရေအတွက်					
	စတင်သည့်နေ့	ပြီးဆုံးသည့်နေ့	အမျိုးသားအရေအတွက်	အမျိုးသမီးအရေအတွက်	အိမ်ထောင်စုအရေအတွက်	လူမျိုးစုတက်ရောက်သူအရေအတွက်နှင့် လူမျိုးစုအမည်	အိမ်ထောင်စုပေါင်း	အိမ်ထောင်စု %
၁။ ကျေးရွာစီမံကိန်း မိတ်ဆက်အစည်းအဝေး	4၀၆၀၂၀၁၇	4၀၆၀၂၀၁၇	5	8	13	13   ဧရာဝတီ	25	5၂%
၂။ ကျေးရွာဖွံ့ဖြိုးရေး စီမံချက်ရေးဆွဲခြင်းအစည်းအဝေး	4၀၆၀၂၀၁၇	4၀၆၀၂၀၁၇	5	8	13	13   ဧရာဝတီ	25	5၂%
၃။ ကျေးရွာအုပ်စုလုပ်ငန်းဆုံးဖြတ်ချက်ချသည့်အစည်းအဝေး						1		
၄။ မြို့နယ်အဆင့်စီမံကိန်းရေးဆွဲရေးနှင့်အကောင်အထောင်အညီဖော်ပြချက်ပေးအပ်ခြင်း			မလို	မလို	မလို	မလို		

၁၀။ ကျေးရွာဖွံ့ဖြိုးရေးဦးစားပေးအစီအစဉ် (PC 3)

ပုံစံ - ၀-၃ ကျေးရွာဖွံ့ဖြိုးရေး ဦးစားပေးအစီအစဉ် (Form PC 3)

လယ်ယာနှင့်ချွန်၊ အဆင့်(၃)ကျေးရွာဖွံ့ဖြိုးရေးမှန်ချက်အစည်းအဝေးပြီးဆုံးသောအခါ ကျေးရွာစီမံကိန်း အထောက်အကူပြု ကော်မတီသည် လူထုစည်းရုံးရေးမှူးအကူအညီဖြင့် ဤပုံစံကိုပြည့်စုံအောင် ဖြည့်သွင်းရမည်။	
လူထုစည်းရုံးရေးမှူး/ဝန်ထမ်း အမည် <b>အောင်ကျော်စိန်စိန် (TF), အောင်မြင်စွန်းစွန်း (CF)</b>	
နေ့စွဲ <b>4.6.2019</b>	စက်ဝန်းအား အမှတ်ခြစ်ပါ (V) <input type="checkbox"/> စက်ဝန်း(၁) စက်ဝန်း(၂) <input type="checkbox"/> စက်ဝန်း(၃) <input type="checkbox"/> စက်ဝန်း(၄)
ပြည်နယ်/ခရိုင် <b>ကရင်</b>	မြို့နယ် <b>ပျဉ်းတုံ</b>
ကျေးရွာအုပ်စု <b>မြို့မမြို့</b>	ကျေးရွာ <b>ခွဲမြို့မမြို့</b>

က။ အခက်အခဲအတားအဆီးများအားဆွေးနွေးခြင်း - ယခုလက်ရှိအခြေအနေတွင်ဤကျေးရွာဖွံ့ဖြိုးတိုးတက်ရေးအတွက် အဓိကအခက်အခဲအတားအဆီးများသည် မည်သည့်များဖြစ်ပါသနည်း။ (အမျိုးသား/သမီး အနည်းဆုံးအခက်အခဲ ၅ ခုစီဖော်ပြပါ)

အုပ်စုဖွဲ့ဆွေးနွေးမှုများမှ တင်ပြသောအခက်အခဲအတားအဆီးများ	
မိုးရွာသွန်းရာတွင် လမ်း၊ အင်္ဂါစက်၊ အိမ်အောက်အိမ်အောက်	<input type="checkbox"/> ကျား <input type="checkbox"/> မကျား + မ
နေရာပိုမိုကောင်းမွန်စေရန်အတွက်	<input type="checkbox"/> ကျား <input type="checkbox"/> မကျား + မ
အသင့်အတင့်အတွင်းအတွင်း/အဖွဲ့အစည်း	<input type="checkbox"/> ကျား <input type="checkbox"/> မကျား + မ
အခြားအခက်အခဲအတားအဆီးများ	<input type="checkbox"/> ကျား <input type="checkbox"/> မကျား + မ
	<input type="checkbox"/> ကျား <input type="checkbox"/> မကျား + မ

ခ။ မျှော်မှန်းခြင်း- နောင်လာမည့် (၅) နှစ် အတွင်း ကျေးရွာဖွံ့ဖြိုးရေး မျှော်မှန်းလျာထားချက်များအား တင်ပြပါ။

အုပ်စုဖွဲ့ဆွေးနွေးမှုများမှ တင်ပြသောအခက်အခဲအတားအဆီးများ	
လမ်း၊ ဝန်ထမ်း အဖွဲ့အစည်း၊ အဖွဲ့အစည်း	<input type="checkbox"/> ကျား <input type="checkbox"/> မကျား + မ
အခက်အခဲအတားအဆီးများ	<input type="checkbox"/> ကျား <input type="checkbox"/> မကျား + မ
အခြားအခက်အခဲအတားအဆီးများ	<input type="checkbox"/> ကျား <input type="checkbox"/> မကျား + မ
	<input type="checkbox"/> ကျား <input type="checkbox"/> မကျား + မ
	<input type="checkbox"/> ကျား <input type="checkbox"/> မကျား + မ

ဂ။ လူထုစီမံကိန်း၏ လာမည့် (၄) နှစ်အတွက် အကျိုးဝင်သော ဦးစားပေး ဖွံ့ဖြိုးတိုးတက်မှု လုပ်ငန်း အစီအစဉ်များအားဖော်ပြပါ။

ဦးစားပေး အဆင့် သတ်မှတ်ချက်	ကျေးရွာအတွက် ဦးစားပေး ဖွံ့ဖြိုးတိုးတက်မှု လုပ်ငန်းစဉ်များ	အဆိုပြုသူ (အမျိုးသားများ/ အမျိုးသမီးများ/ အမျိုးသား+ အမျိုးသမီး)	အခန်းကဏ္ဍ	ခန့်မှန်း ကုန်ကျစရိတ်	အကျိုးခံစားခွင့်ရှိသူ ခန့်မှန်း မှန်းခြေအရေအတွက်		
					ကျား	မ	ပေါင်း
၁	ရွာတွင်း မြေကန်ဖွဲ့စေခြင်း	အမျိုးသား ၁ ဦး	လုပ်ငန်း	၁၀၀၀၀	၂၅	၅၀	၇၅
၂	ရေသောက်ရန် အစီအစဉ်	အမျိုးသား ၁ ဦး	လုပ်ငန်း	၁၀၀၀၀	၂၅	၅၀	၇၅
၃					၂၅	၅၀	၇၅
၄					၂၅	၅၀	၇၅
၅					၂၅	၅၀	၇၅

ဃ။ လူထုစီမံကိန်း၏ လာမည့် (၄) နှစ်အတွက် အကျိုးဝင်သော ဦးစားပေး ဖွံ့ဖြိုးတိုးတက်မှု လုပ်ငန်း အစီအစဉ်များအားဖော်ပြပါ။

အဆင့်	ကျေးရွာအတွက် ဦးစားပေး ဖွံ့ဖြိုးတိုးတက်မှု လုပ်ငန်းစဉ်များ	အဆိုပြုသူ (အမျိုးသားများ/ အမျိုးသမီးများ/ အမျိုးသား+ အမျိုးသမီး)	အခန်းကဏ္ဍ
၁	ရွာတွင်း မြေကန်ဖွဲ့စေခြင်း	အမျိုးသား ၁ ဦး	လုပ်ငန်း
၂			
၃			
၄			
၅			

ခေါင်းဆောင်၊ ကျေးရွာစီမံကိန်းအထောက်အကူပြုကော်မတီမှအတည်ပြုသည်။

အမည် ဒေါ်ခင်မေ လက်မှတ် ခင် နေ့ရက် ၄.၆.၂၀၁၇

၁၁။ အစည်းဝေးမှတ်တမ်းများ

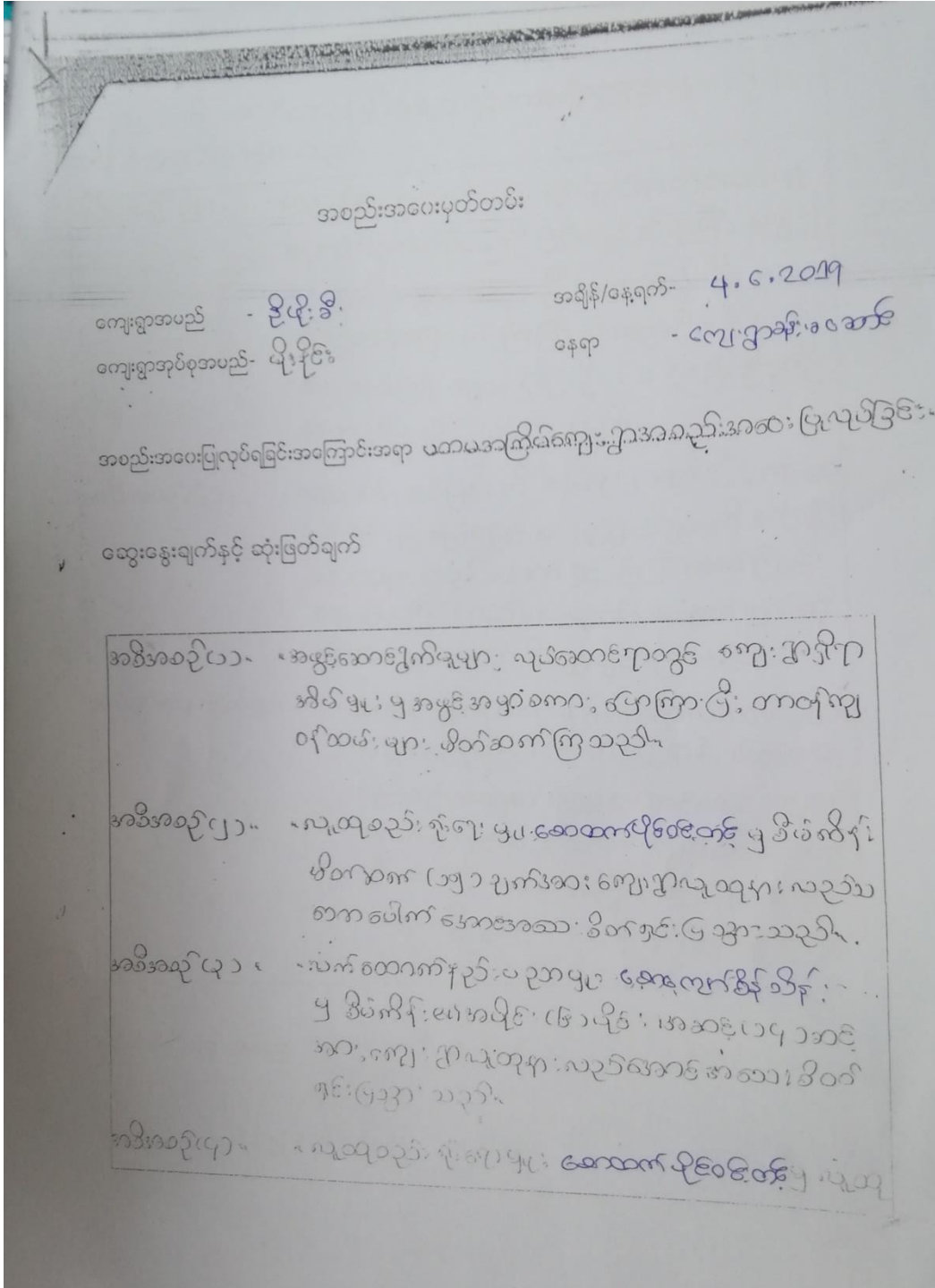

ဗဟိုပြုစီမံကိန်းတွင် တာဝန်ရှိသူများနှင့် တာဝန်ခံအဖွဲ့များကို ဒီဂရီ  
ဆောင်စိတ်နှစ်ဖြင့်အသိပေးသည့်အခါ

အစီအစဉ်(၂) - ရှေးဦးစေတနာတော်ဝန်များ၊ ရှေးဦးစေတနာ  
တော်ဝန်များ၏တာဝန်များကို ဖြည့်ဆည်းပေးခြင်း၊ ရှေးဦး  
စေတနာတော်များ (၂) ဦး၊ ၂၀၂၁ ခုနှစ်၊ ကိုဒီ  
ထိုပြုဝင်ကြောက်ကြဲပြီး ရှေးဦးစေတနာတော်  
ပေးစနစ်ဖြင့် ကျား (၂) ဦး၊ ၂၀၂၁ ခုနှစ်၊  
အတည်ပြုချီးမြှင့်ခြင်း ဖြစ်သည်။

အစီအစဉ်(၃) - လူမှုဆိုင်ရာစစ်ဆေးမှုကို အုပ်စု ၂၃ ဖွဲ့ပြီး လူမှုဆိုင်ရာ  
စစ်ဆေးမှုပြုလုပ်ခြင်း၊ နေရာပိုင်ရှင်များကို ရှေးဦး  
စေတနာတော်လည်းကောင်း၊ အားပေးခြင်းဖြင့် တက်ကြွစွာ  
ဆောင်ရွက်ခြင်းဖြင့် ဖြစ်သည်။ လူမှုဆိုင်ရာစစ်ဆေးမှုကို  
ကိုယ်စားပြုသတ်မှတ်ပြီး ဖြစ်သည်။

အပိတ်ဆောင်ချက်ချက် - တာဝန်ကျန်ရှိသော်လည်း တက်ကြွစွာလုပ်ဆောင်ရန်  
အားပေးခြင်းဖြင့် တက်ကြွစွာ၊ ပါဝင်ဆောင်ရွက်  
စေသည့်အတွက် ရှေးဦးစေတနာတော်၊ ဖြေဆို  
စောင့်ရှောက်မှုနှင့် တက်ကြွစွာ ပါဝင်ပေးရန်  
နှိုးဆော်ပြီး ပထမအကြိမ် ရှေးဦးစေတနာ  
အဖွဲ့ကို ညွှန်ကြားမှု နှင့် အဖွဲ့အစည်း  
အဖွဲ့အစည်းကို ဖြစ်သည်။

မှတ်တမ်းပြုစုသူ - အပည့် - စောထွန်းမြင့် လက်မှတ်- 

ရက်စွဲ- ၄.၆.၂၀၂၄

အတည်ပြုသူ - အပည့် - ဒေါ်ခင်မာမာ လက်မှတ်- 

ရက်စွဲ- ၄.၆.၂၀၂၄













