

ပြည်ထောင်စုသမ္မတမြန်မာနိုင်ငံတော်အစိုးရ
စိုက်ပျိုးရေး၊ မွေးမြူရေးနှင့်ဆည်မြောင်းဝန်ကြီးဌာန
ကျေးလက်ဒေသဖွံ့ဖြိုးတိုးတက်ရေးဦးစီးဌာန
လွိုင်ကော်-ရှားတောမြို့နယ်



လူထုပဟိုပြုစီမံကိန်း

National Community Driven Development Project



ကျေးရွာဖွံ့ဖြိုးရေးအစီအစဉ် (၂၀၁၉-၂၀၂၀)

Village Development Plan(VDP)

လွိုင်ကော်မြို့နယ်၊ နိုးကိုးကျေးရွာအုပ်စု၊ နိုးကိုးစံပြကျေးရွာ

မာတိကာ

အကြောင်းအရာ	စာမျက်နှာ
၁။ မြို့နယ်ပြင်မြေပုံ	၃
၂။ အုပ်စုမြေပုံ	၄
၃။ အုပ်စုတွင်ပါဝင်သောကျေးရွာများစာရင်း	၅
၄။ ကျေးရွာသမိုင်းကြောင်း(ကျေးရွာအခြေခံအချက်အလက်များ)	၆
၅။ လူထုပူးပေါင်းပါဝင်သော လူမှုဆန်းစစ်ခြင်းနှင့်အကဲဖြတ်ခြင်းလုပ်ငန်းစဉ် (PSA/PRA) အကျဉ်းချုပ်ဇယား	၁၀
၆။ လူမှုရေး နှင့် အရင်းအမြစ်ပြင်မြေပုံ	၁၁
၇။ လူမှုရေး နှင့် အရင်းအမြစ်ပြင်မြေပုံသုံးသပ်ချက်	၁၂
၈။ ဥစ္စာဓနကြွယ်ဝမှုအဆင့် သတ်မှတ်ချက်ပြပုံ	၁၃
၉။ ဥစ္စာဓနကြွယ်ဝမှုအဆင့်သတ်မှတ်ချက်ဇယားသုံးသပ်ချက်	၁၄
၁၀။ ရာသီခွင်ပြဇယား	၁၅
၁၁။ ရာသီခွင်ပြဇယားသုံးသပ်ချက်	၁၆
၁၂။ အရင်းအမြစ် အသုံးပြုမှုနှင့်ထိန်းချုပ်မှု	၁၈
၁၃။ အရင်းအမြစ် အသုံးပြုမှုနှင့်ထိန်းချုပ်မှု သုံးသပ်ချက်	၁၉
၁၄။ ပင့်ကူအိမ်ပြပုံ (ကျား၊မ)	၂၀
၁၅။ ပင့်ကူအိမ်သုံးသပ်ချက် (ကျား၊မ)	၂၁
၁၆။ အဖွဲ့အစည်းချိတ်ဆက်မှုပြပုံ	၂၃
၁၇။ အဖွဲ့အစည်းချိတ်ဆက်မှုပြပုံသုံးသပ်ချက်	၂၄
၁၈။ ကော်မတီဝင်များစာရင်း	၂၆
၁၉။ ကျေးရွာအချက်အလက်များ (ပုံစံ-၁)	၂၈
၂၀။ စီမံကိန်းအချိန်ဇယား (ပုံစံ-၂)	၃၁
၂၁။ ကျေးရွာဖွံ့ဖြိုးရေးဦးစားပေးအစီအစဉ် (ပုံစံ-၃)	၃၃
၂၂။ အစည်းအဝေးမှတ်တမ်းများ	၄၂
၂၃။ ကဏ္ဍအလိုက်ဦးစားပေးဖွံ့ဖြိုးရေးလုပ်ငန်းစဉ်များ	၄၃
၂၄။ ဦးစားပေးလုပ်ငန်းများရွေးချယ်ခြင်းဇယား	၄၅
၂၅။ ကျေးရွာဖွံ့ဖြိုးရေးအစီအစဉ်ဆောင်ရွက်မှုမှတ်တမ်းဓာတ်ပုံများ	၄၆

လွိုင်ကော်မြို့နယ်မြေပုံ

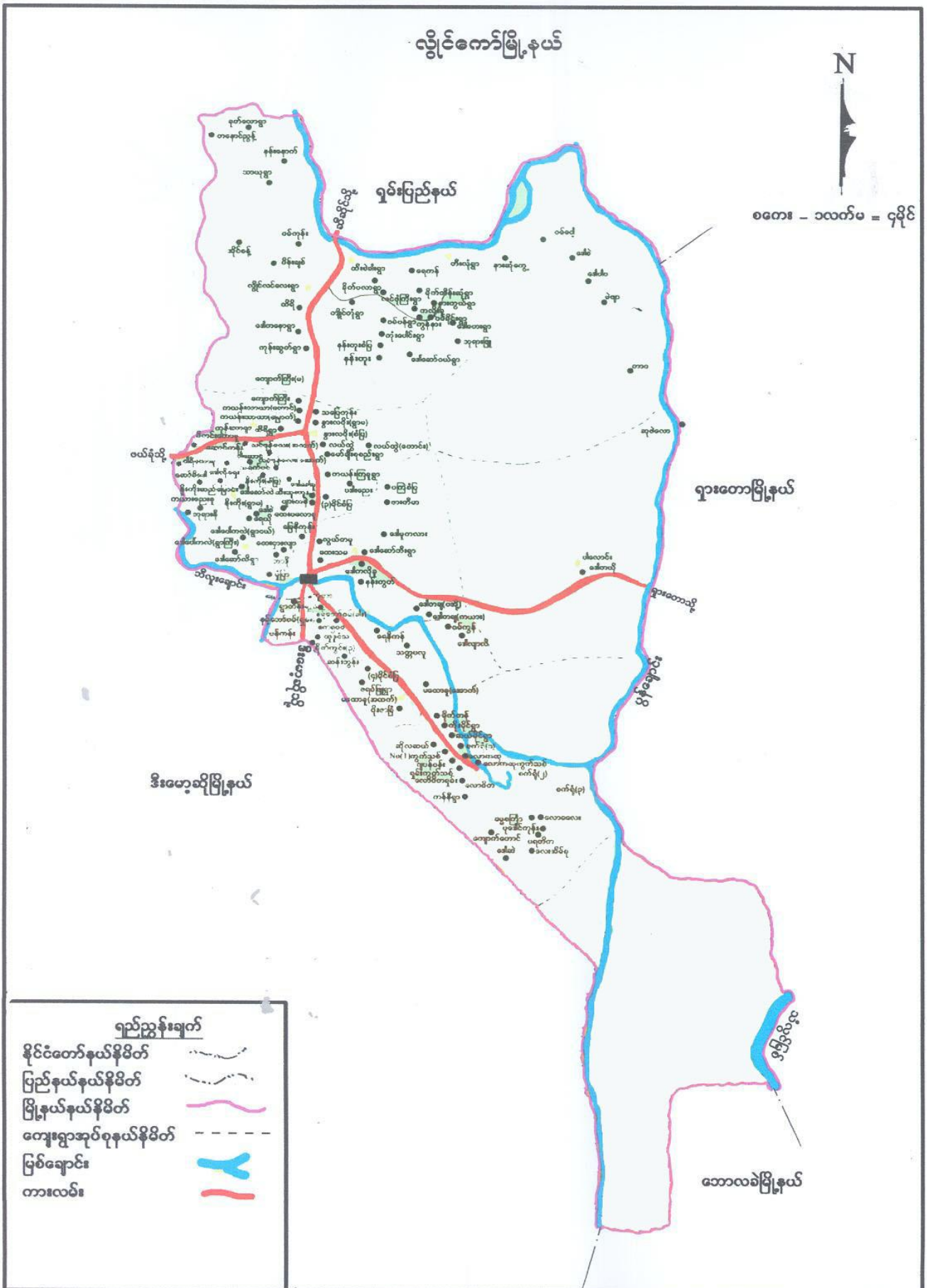

ကျေးရွာအုပ်စုမြေပုံ

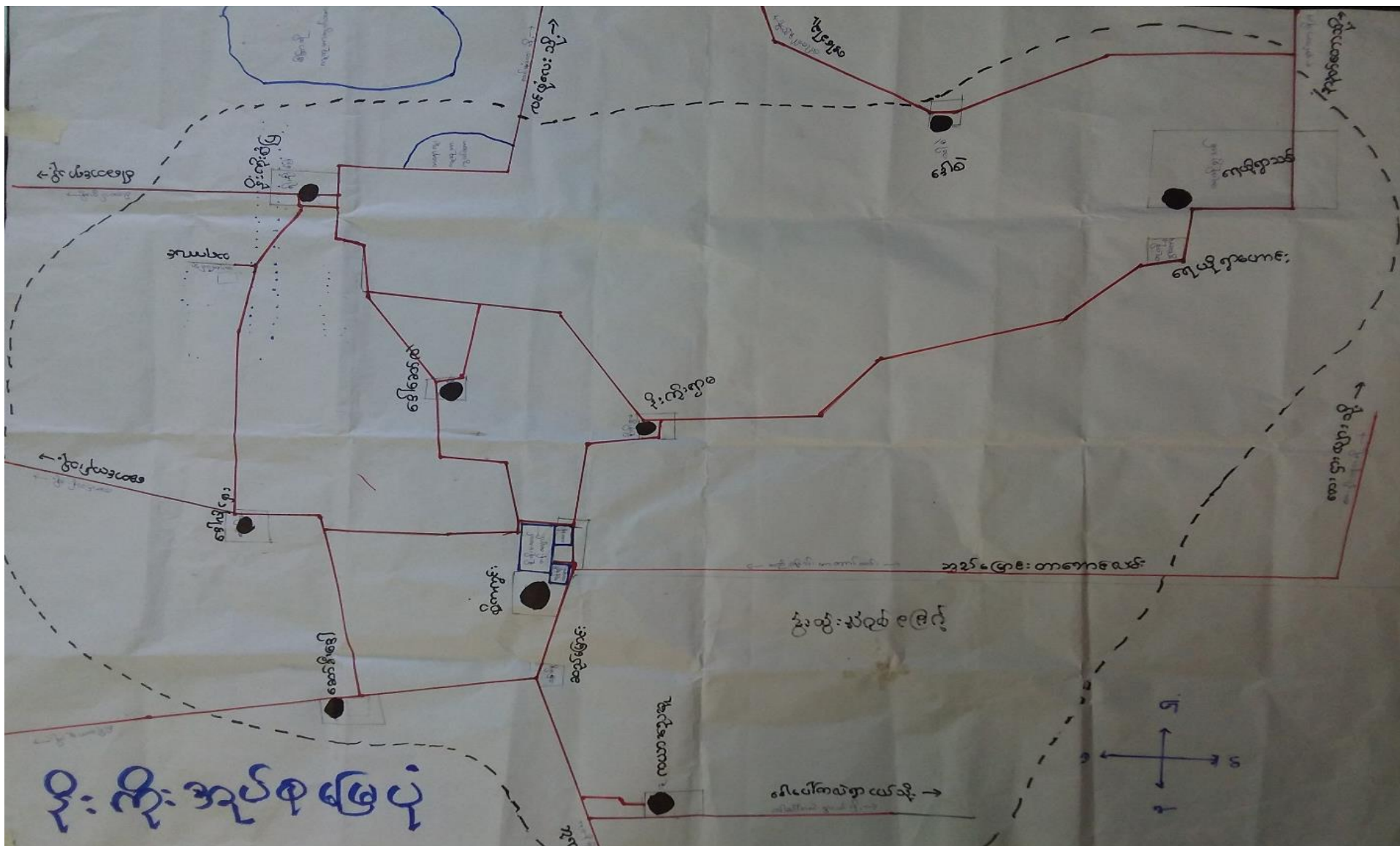

ကျေးရွာအုပ်စုတွင် ပါဝင်သော ကျေးရွာများစာရင်း

စဉ်	ကျေးရွာအုပ်စုအမည်	ကျေးရွာအမည်	မှတ်ချက်
၁။	နီးကိုး	ဒေါ်စ	
၂။	နီးကိုး	ရေယို	
၃။	နီးကိုး	နီးကိုးစံပြ	
၄။	နီးကိုး	ဒေါ်ဆော်လဲ	
၅။	နီးကိုး	ကယားညေးခု	
၆။	နီးကိုး	ဆော်စီးဒေါ	
၇။	နီးကိုး	ကယားညေးခု	
၈။	နီးကိုး	နီးကိုးစံပြ	
၉။	နီးကိုး	နီးကိုးရွာမ	

လူထုဗဟိုပြုစီမံကိန်းမှ လူထုပူးပေါင်းပါဝင်သောနည်းဖြင့် စတုတ္ထနှစ်စီမံကိန်း မိတ်ဆက်အစည်းအဝေး

(၂၀၁၉-၂၀၂၀) ခုနှစ်

ကျေးရွာအုပ်စုအမည် -နီးကိုး ကျေးရွာအမည် - နီးကိုးစံပြ ရက်စွဲ - ၂၄.၉.၂၀၁၉

၁။ ကျေးရွာသမိုင်းကြောင်း

နီးကိုးစံပြကျေးရွာကိုထူထောင်ရန်အတွက်(၁၉၆၈-၆၉)ခုနှစ်မှစ၍ဦးတူးရယ်(ကွယ်လွန်)နှင့်ဦးပလျားရယ် နှစ်ဦးတို့သည်နီးကိုးတိုက်နယ်ကိုအုပ်ချုပ်ခဲ့သောဦးကူးဒူး(ဥက္ကဋ္ဌ)နှင့်တွေ့ဆုံပြီးအစဉ်လာရောက်နေထိုင်ရန်ဦးတူးရယ်နှင့်ဦးပလျားရယ်မိသားစုကိုစေလွှတ်ခဲ့ပါသည်။ဦးတိုက်ရီသည်မြေစာရင်းဌာနတွင်တာဝန်ထမ်းဆောင်သောသူဖြစ်ပါသည်။ရွာတွင်သီးနှံကွင်းဆင်းတိုင်းတာစာရင်းကောက်ယူချိန်တွင်ဦးတူးရယ်တို့ထံရောက်ရှိလာကြပြီးကျေးရွာတွင်းနေထိုင်နေခြင်းအခြေအနေကိုမေးမြန်းလေ့လာပြီးရေတွင်းတူးခြင်းဖြင့်ရေရရှိနိုင်ခြင်းအခြေအနေများကိုလေ့လာခဲ့ကြသည်။ထို့အပြင်မြေကိုတတ်နိုင်သလောက်စိုက်ပျိုးလုပ်ကိုင်နိုင်ခြင်းနှင့်လမ်းပန်းဆက်သွယ်ရေးအတွက်လင်ဖုံလေးကျေးရွာမှတဆင့်နောင်ယား၊လွိုင်ကော်ခြင်းကိုဆောင်ရွက်ရန်နီးကိုးတိုက်နယ်ဥက္ကဋ္ဌဦးကူးဒူးနှင့်တိုင်ပင်ဆွေးနွေးပြီးစံမံချက်ချကာဦးတိုက်ရီမှအိမ်တစ်ကွက်လျှင်ပေ(၁၅၀)ပတ်လည်ထားရှိရန်လမ်းမကိုအကျယ်ပေ(၅၀)၊ကြားလမ်းကို(၂၅)ပေမှပေ(၃၀)ထားတိုင်းတာခြင်းကိုဆောင်ရွက်သွားခဲ့ကြသည်။ခြံများအကွက်ရိုက်တိုင်းတာခြင်းကို၁၉၇၀ခုနှစ်ဇန်နဝါရီလမှစ၍ဆောင်ရွက်ခဲ့ကြသည်။ထိုအချိန်တွင်အတည်တကျအိမ်လာဆောက်၍စတင်နေထိုင်ကြသောသူများမှာဦးတူးရယ်ဦးပလျားရယ်၊ဦးထွန်းဦးတိုက်ရီ၊ဦးလယ်ရယ်၊ဦးမိရယ်၊ဦးလာလောဒုထွန်းလှတို့အိမ်ထောင်စု(၇)စုတို့ဖြစ်ပါသည်။၁၉၇၁နောက်ပိုင်းကာလတွင်တဖြည်းဖြည်းခြင်းလာရောက်နေထိုင်ကြသည်။

နီးကိုးစံပြသည်ထောင်ခြင်း၏ပထမရည်ရွယ်ချက်မှာကွင်းပြင်မှာနေထိုင်ကြသောဒေါဆော်လဲ၊ဆော်စီးဒေါ၊ဒေါလိုရှေးနှင့်လခေါညေးရွာများမှလာရောက်နေထိုင်ပြီးမြေများကိုလုပ်ကိုင်စားသောက်ကြရန်ဟူသည့်ရည်ရွယ်ချက်ကိုချမှတ်ထားသော်လည်း၁၉၇၇ခုနှစ်တွင်လက်ဝဲတူးမြောင်းဖောက်လုပ်အောင်မြင်ခြင်းကြောင့်လွင်ပြင်တကျောရေရရှိပြီးစပါးကိုနှစ်သီးစားစိုက်ပျိုးနိုင်ခြင်းကြောင့်စိတ်ပါဝင်စားမှုအားနည်းခဲ့ကြသည်။နီးကိုးစံပြကျေးရွာတွင်လာရောက်နေထိုင်ကြသောသူများသည်ချမှတ်ထားသောစည်းကမ်းချက်များကိုလိုက်နာရမည်ဟုစည်းကမ်းများချမှတ်ထားခဲ့ကြသည်။ထိုစည်းကမ်းချက်များမှာ

(၁)လူမှုရေး

- တစ်ယောက်နှင့်တစ်ယောက်လေးစားကြရမည်။
- တစ်ယောက်နှင့်တစ်ယောက်တစ်သွေးတစ်သားတည်းသဘောထားပြီးဆက်ဆံကူညီတိုင်ပင်ကြရမည်။
- တစ်ယောက်နှင့်တစ်ယောက်အတင်းအဖျင်းပြောကြမည့်အစားပွင့်လင်းစွာပြောဆိုဆက်ဆံကြရမည်။
- တစ်ယောက်နှင့်တစ်ယောက်အမှားခွင့်လွတ်နိုင်ခြင်းမျိုးနှင့်ပေါင်းသင်းနေထိုင်ကြရမည်။
- မကျေမနပ်အရေးကြီးတစ်စုံတစ်ရာတွေ့ရှိပါကရပ်ရွာလူကြီးများနှင့်တိုင်ပင်ဆွေးနွေးပြီးဝိုင်းဝန်းဖြေရှင်းကြရမည်။
- ရပ်ရွာသမားမိလူကြီးတစ်ယောက်အခက်အခဲတွေ့ရှိပါကတစ်ရွာလုံးဝိုင်းဝန်းကူညီဖြေရှင်းကြရမည်။

(၂)ဘာသာရေး

- တစ်ဦးတစ်ယောက်ကိုးကွယ်ကိုင်းရှိုင်းသောဘာသာအယူဝါဒကိုလေလွင့်ပုတ်ခတ်ပြောဆိုခြင်းမျိုး ရှောင်ကြဉ်ကြရမည်။
- နိုးကိုးစံပြကျေးရွာသည်မိဘ၏အမွေအနှစ်ကေ့ထိုးဘိုးကိုသာယုံကြည်ကိုးကွယ်သောကျေးရွာဖြစ်ရ မည်။
- ကေ့ထိုးဘိုးခလေ့ထုံးစံယုံကြည်ကိုးကွယ်မှုတိုးတက်ရှင်သန်လာရန်ဆောင်ရွက်ကြရမည်။

(၃)စီးပွားရေး

- စိုက်ပျိုးရေးလုပ်ငန်းဆောင်ရွက်ရန်။
- မွေးမြူရေးလုပ်ငန်းဆောင်ရွက်ရန်။
- မှန်ကန်သောကူးသန်းရောင်းဝယ်ရေးလုပ်ငန်း ဤအချက်(၃)ချက်ကိုမူတည်၍ရိုးသားစွာနေထိုင်လုပ်ကိုင်စားသောက်ကြရမည်။

(၄)သန့်ရှင်းရေး

- ကျေးရွာကော်မတီမှသတ်မှတ်ပေးထားသောအကွက်အတိုင်းအိမ်ဆောက်လုပ်နေထိုင်ရမည်
- အိမ်ဆောက်လုပ်နေထိုင်သောသူတိုင်းသည်ခြံစည်းရိုးကာထားရှိ၍အိမ်တွင်းအိမ်ပြင်သန့်ရှင်းမှုကို ဆောင်ရွက်ရမည်။
- မိမိ၏အိမ်ရှေ့လမ်းများကိုသန့်ရှင်းစွာထားရှိရမည်။
- ဝက်မွေးမြူသောသူတိုင်းသည်ခြံကာ၍လှောင်ထားရမည်။
- ကျွဲနွားမွေးမြူသောသူတိုင်းသည်နိုင်အောင်ထိန်းကျောင်းကြရမည်။

(၅)ကျန်းမာရေး

- ရေတွင်းရေကန်သောက်သုံးရေများသန့်ရှင်းစွာထားရှိရမည်။
- ကျန်းမာရေးနှင့်ညီအောင်အိမ်တွင်းအိမ်ပြင်အမြဲသန့်ရှင်းရမည်။
- ဝတ်စားဆင်ယင်မှုတွင်လည်းအမြဲသပ်ရပ်စွာဝတ်ဆင်ထားရှိနေထိုင်ကြရမည်။
- ကျန်းမာရေးထိခိုက်စေသောစားသောက်ခြင်းမျိုးကိုရှောင်ရှားနိုင်ရန်ကြိုးစားကြရမည်။

(၆)ပညာရေး

- မိမိတို့၏သားသမီးများကိုစာတတ်မြောက်အောင်သင်ကြားပေးကြရမည်။
- မူလတန်းပညာအနည်းဆုံးတက်ရောက်စေရမည်။

(၇)ရပ်ရွာငြိမ်ဝပ်ပိပြားရေး

- ရပ်ရွာဆူပူလာအောင်တိုက်တွန်းပြောဆိုသုံးနှုန်းခြင်းကိုရှောင်ကြဉ်ကြရမည်။
- သောက်စားမှုရစ်ရမ်းကားခြင်းကိုလုံးဝရှောင်ကြဉ်ကြရမည်။
- အပေါင်းအသင်းကြောင့်ရပ်ရွာဆူပူမှုဖြစ်ပေါ်လာစေခြင်းနည်းကိုလည်းလုံးဝရှောင်ကြဉ်ကြရမည်။
- အေးဆေးစွာဖြေရှင်းခြင်းကိုလက်ခံကြရမည်။

ကျေးရွာသူကြီးဖြစ်လျှင်လိုက်နာရမည့်စည်းကမ်းချက်များ

- နီးကိုးစံပြကျေးရွာကိုအုပ်ချုပ်သောရွာသူကြီးသည်ရွာသူရွာသားများအပေါ် မေတ္တာစေတနာထားရမည်။
- လူမှုဆက်ဆံရေးကောင်းမွန်ရမည်။
- ရပ်ရွာဖွံ့ဖြိုးတိုးတက်ရေးကိုအလေးထားဆောင်ရွက်ရမည်။
- ပညာရေးနှင့်ကျန်းမာရေးကိုအလေးပေးဆောင်ရွက်ပေးရမည်။

နီးကိုးစံပြကျေးရွာကိုအုပ်ချုပ်သောသူကြီးများမှာ

- | | |
|---------------|-----------------|
| (၁)ဦးလယ်ရယ် | (၇)ဦးလခေါ-လော် |
| (၂)ဦးမီးရယ် | (၈)ဦးနားဒု |
| (၃)ဦးတူရယ် | (၉)ဦးငါးရယ် |
| (၄)ဦးထျားရယ် | (၁၀)ဦးဝီရယ် |
| (၅)ဦးလခေါထူး | (၁၁)ဦးစိုးနိုင် |
| (၆)ဦးပလျားရယ် | |

နီးကိုးစံပြကျေးရွာပညာရေးထူထောင်ခြင်း

၁၉၇၀ခုနှစ်တွင်နီးကိုးကျေးရွာအုပ်စုအတွင်းခေါသဲကျောင်းတစ်ကျောင်းသာအစိုးရကျောင်းဖြစ်သည်။ကျန်သောကျေးရွာများတွင်အစိုးရများအနေနှင့်စာသင်ကျောင်းတည်ဆောက်ပေးထားခြင်းမရှိပါ။ သို့ဖြစ်၍ဦးငိုက်ရီမှဦးဆောင်ပြီးကျောင်းဆရာနှင့်စာသင်ကြားမည့်နေရာကိုအစည်းအဝေးခေါ်ပြီးညှိနှိုင်းတိုင်ပင်မှုကိုဆောင်ရွက်ခဲ့သည်။

ထိုဆွေးနွေးဆုံးဖြတ်ချက်အရစာသင်ကြားခြင်းနေရာကိုသရက်ပင်ရွာဘုန်းကြီးကျောင်းအရပ်ပေါ်တွင်ထားရှိရန်သဘောတူဆုံးဖြတ်ကြပြီးကျောင်းဆရာကိုဦးငိုက်ရီမှတာဝန်ယူပေးရန်ဖြစ်သည်။ဦးငိုက်ရီသည်ကျောင်းဆရာကိုနောင်ယား(က)ရပ်ကွက်နေဆရာကြီးဦးဂျိုးဇက်ကိုခေါ်ဆောင်လာပြီးရွာရှိသူ အိမ်ပေါ်တွင်နေထိုင်ချက်စားရန်ပေးထားသည်။ကျောင်းသားများမှာဒေါလှိုရှေးရွာ၊သရက်ပင်၊နီးကိုးစံပြ၊ဒေါဆော်လဲ၊နီးကိုးရွာစသည့်ကျေးရွာများမှလာရောက်တက်ရောက်ကြသည်။၁၉၇၁တွင်ကိုယ်ထူကိုယ်ထကျောင်းကိုနီးကိုးစံပြကျေးရွာတွင်တည်ဆောက်ပြီးစာသင်ကြားခြင်းကိုနီးကိုးစံပြရွာကျောင်းသို့ ပြောင်းရွှေ့သင်ကြားခဲ့သည်။၁၉၇၂ခုနှစ်တွင်အစိုးရကျောင်းဆရာတစ်ဦးဖြစ်သောဆရာလှဦးကိုအစိုးရမှစေလွှတ်ပေးခြင်းကြောင့်ဆရာဦးဂျိုးဇက်ကိုအနားယူစေသည်။ထို့နောက်၁၉၇၄ခုနှစ်တွင်အထွေထွေရွေးကောက်ပွဲကိုကျင်းပပြီးသောအချိန်အစိုးရမှနီးကိုးစံပြပညာရေးကျောင်းကိုပြုပြင်ဆောက်လုပ်ပေးရန်ဘတ်ဂျက်ငွေချပေး

လာသည်။ ၎င်းဘတ်ဂျက်ငွေနှင့်ဒေါ်သော်လဲရွာတွင်အများအတွက်ဗဟိုကျသည်ဟူ၍ဒေါ်သော်လဲရွာသို့ ပြောင်းရွှေ့ဆောက်လုပ်လိုက်သည်။ နီးကိုးကျေးရွာအုပ်စုဥက္ကဋ္ဌဦးစိုးရယ်၊ ဒေါ်သော်လဲရွာမှဆောင်ရွက်သည်။

၁၉၇၈ခုနှစ်ဒုတိယအကြိမ်ကျေးရွာကောင်စီရွေးကောက်ပွဲတွင်ဦးငိုက်ရီမှအရွေးခံရပြီးနီးကိုးကျေးရွာ အုပ်စုအတွင်းပညာရေးမှူး၏ရာထူးကိုရရှိသွားသည်။ ဦးငိုက်ရီမှနီးကိုးအခြေခံမူလတန်းကျောင်းကိုအလယ် တန်းကျောင်းဖြစ်လာစေရန်သက်ဆိုင်ရာပညာရေးမှူးထံသို့ တင်တောင်းသည့်အခါပညာရေးမှူးဒေါ်ငွေရီမှ ချက်ချင်း၁၉၇၉ခုနှစ်တွင်အလယ်တန်းကျောင်းအဖြစ်ချမှတ်ပေးခြင်းကြောင့်နီးကိုးအုပ်စုရှိလူငယ်လူရွယ် များသည်ယနေ့ထိတိုင်အကျိုးခံစားခွင့်ကိုရရှိကြသည်။ အထက်တန်းကျောင်းဆောင်ရွက်နိုင်မည့်ပုဂ္ဂိုလ်လို အပ်လျက်ရှိပါသည်။

၁၉၈၅ခုနှစ်ဒုတိယအကြိမ်ရွေးကောက်ပွဲတွင်ဦးကူးဒုမှနီးကိုးကျေးရွာအုပ်စုဥက္ကဋ္ဌဖြစ်လာသည့်အ ချိန်တွင်နီးကိုးစံပြကျေးရွာရရှိသောကျောင်းကိုဒေါ်သော်လဲမှတဆင့်ပြောင်းရွှေ့ဆောက်ထားခြင်းကြောင့် ကလေးငယ်များသွားလာရေးသည်မိုးတွင်းအချိန်တွင်ရွံ့ဗွတ်လမ်းဖြစ်သဖြင့်များစွာဒုက္ခရောက်ကြသည့်အ တွက်နီးကိုးစံပြကျေးရွာအတွက်သီးသန့်ကျောင်းတစ်ကျောင်းကိုမြို့နယ်ကောင်စီမှချမှတ်ပေးခြင်းကြောင့် ယနေ့ထိနီးကိုးစံပြကျေးရွာကိုယ်ပိုင်ကျောင်းအဖြစ်ဆက်လက်ရပ်တည် တည်ရှိနေခြင်းဖြစ်သည်။

ကေ့ထိုးဘိုးပွဲတော်ကျင်းပခြင်း

နီးကိုးစံပြကျေးရွာသည်အိမ်ခြေနည်းပါးသေးသော်လည်းကေ့ထိုးဘိုးပွဲကို၁၉၇၃ခုနှစ်တွင်စတင်ပြုလုပ်ကျင်းပပြုလုပ် လာခဲ့ကြသည်။ ၁၉၇၆ခုနှစ်တွင်နီးကိုးစံပြကျေးရွာကေ့ထိုးဘိုးပွဲတော်ဟောပြောပွဲအခမ်းအနားကိုစတင်ဆောင်ရွက် လာခဲ့ကြသည်။ အမှတ်ချုပ်ဦးဘူးရယ်ပြည်သူ့လွှတ်တော်နှင့်ပြည်နယ်တရားသူကြီးဦးဖိုးလူတို့တက်ရောက်အားပေး ကြပါသည်။ နီးကိုးတိုက်နယ်ကေ့ထိုးဘိုးမိသားစုပွဲကို၁၉၉၂ခုနှစ်ဧပြီလ(၂၈)ရက်နေ့တွင်နီးကိုးစံပြကျေးရွာမှစတင်ဆောင်ရွက်ခြင်းကြောင့်ယနေ့ထိတိုင်တိုက်နယ်မိသားစုပွဲများကိုတိုးချဲ့ဆက်လက်ဆောင်ရွက်နိုင်ကြခြင်းဖြစ်သည်။

မှတ်တမ်းတင်သူ

အမည် -ဒေါ်ဘူးမြာ

ရာထူး -လူထုစည်းရုံးရေးမှူး

လူထုပူးပေါင်းပါဝင်သောလူမှုဆန်းစစ်ခြင်းနှင့်အကဲဖြတ်ခြင်း လုပ်ငန်းစဉ် (PSA/PRA) အကျဉ်းချုပ်ဇယား

စဉ်	အကြောင်းအရာ	ရက်စွဲ	ဦးတည်အုပ်စု	တက်ရောက်သူ			အဓိကဆွေးနွေးချက်များ
				က	မ	ပ	
၁	လူမှုရေးအရင်းအမြစ်ပြ မြေပုံ (social Map/ Resource Map)	၂၄.၉.၂၀၁၆	ရပ်မိ၊ရပ်ဖ ကော်မတီဝင် များ	၂၀	၂၃	၄၃	အိမ်အမျိုးအစားများ၊အခြေခံ အဆောက်အဦများ၊လမ်းပန်း ဆက်သွယ်ရေးအခြေအနေ၊ လယ်ယာမြေမြစ်ချောင်း၊ ရေတွင်းရေကန်သစ်တောများ
၂	ဥစ္စာနေကြွယ်ဝမှု အဆင့်သတ်မှတ်ချက် (Wealth Ranking)	၂၄.၉.၂၀၁၆	ချမ်းသာ၊ အလယ်အလတ် ၊ နွမ်းပါးအုပ်စု	၂၀	၂၃	၄၃	ကျေးရွာလူမှုစီးပွားအုပ်စုများ၊ ခွဲခြားသတ်မှတ်နိုင်ရေး အတွက်အခြေခံစံနှုန်းများ သတ်မှတ်ခြင်း၊ကျေးရွာသား များနှင့်အများသဘောတူခွဲခြား သတ်မှတ်ခြင်း
၃	ပိုင်ဆိုင်မှုသုံးသပ်ခြင်း	၂၄.၉.၂၀၁၆	ကော်မတီဝင်၊ အမျိုးသမီး၊ အမျိုးသားများ	၂၀	၂၃	၄၃	အမျိုးသမီးနှင့် အမျိုးသားများ ပိုင်ဆိုင်ပြီး ထိန်းချုပ်ထားသည့် ပိုင်ဆိုင်မှု(သို့) အရင်းအမြစ် များကို သုံးသပ်ခြင်း
၄	ရာသီခွင်ပြကွဲဒီဇိုင်း Seasonal Calendar	၂၄.၉.၂၀၁၆	ကော်မတီဝင်၊ အမျိုးသမီး၊ အမျိုးသားများ	၂၀	၂၃	၄၃	ရာသီဥတု၊စိုက်ပျိုးသီးနှံများ၊ လယ်ယာလုပ်ငန်းများ၊ ဝင်ငွေထွက်ငွေ၊မွေးမြူ ရေးလုပ်ငန်းများ၊
၅	ပင့်ကူအိမ်ကွန်ယက် (Spider Web)	၂၄.၉.၂၀၁၆	အမျိုးသား၊ အမျိုးသမီးများ	၂၀	၂၃	၄၃	အမျိုးသား၊အမျိုးသမီးများ ဘဝတန်းတူအခွင့်အရေးရရှိမှု နှင့်မရရှိသည့်အကြောင်းအ ရင်းများ
၆	အဖွဲ့အစည်းချိတ်ဆက်ပုံ (Venn Diagram)	၂၄.၉.၂၀၁၆	ကျေးရွာ လူမှုဖွံ့ဖြိုးရေးအဖွဲ့အုပ်ချုပ်ရေး အဖွဲ့၊ကျေးရွာ စီထောက်အဖွဲ့	၂၀	၂၃	၄၃	ကျေးရွာတွင်ရှိအဖွဲ့အစည်းများ နှင့်ဖွံ့ဖြိုးရေးလုပ်ငန်းအတွက် ချိတ်ဆက်ဆောင်ရွက်လုပ် ကိုင်မှု

ကျေးရွာ၏ လူမှုရေးအရင်းအမြစ်ပြုပြင်ရေးဆွဲခြင်း

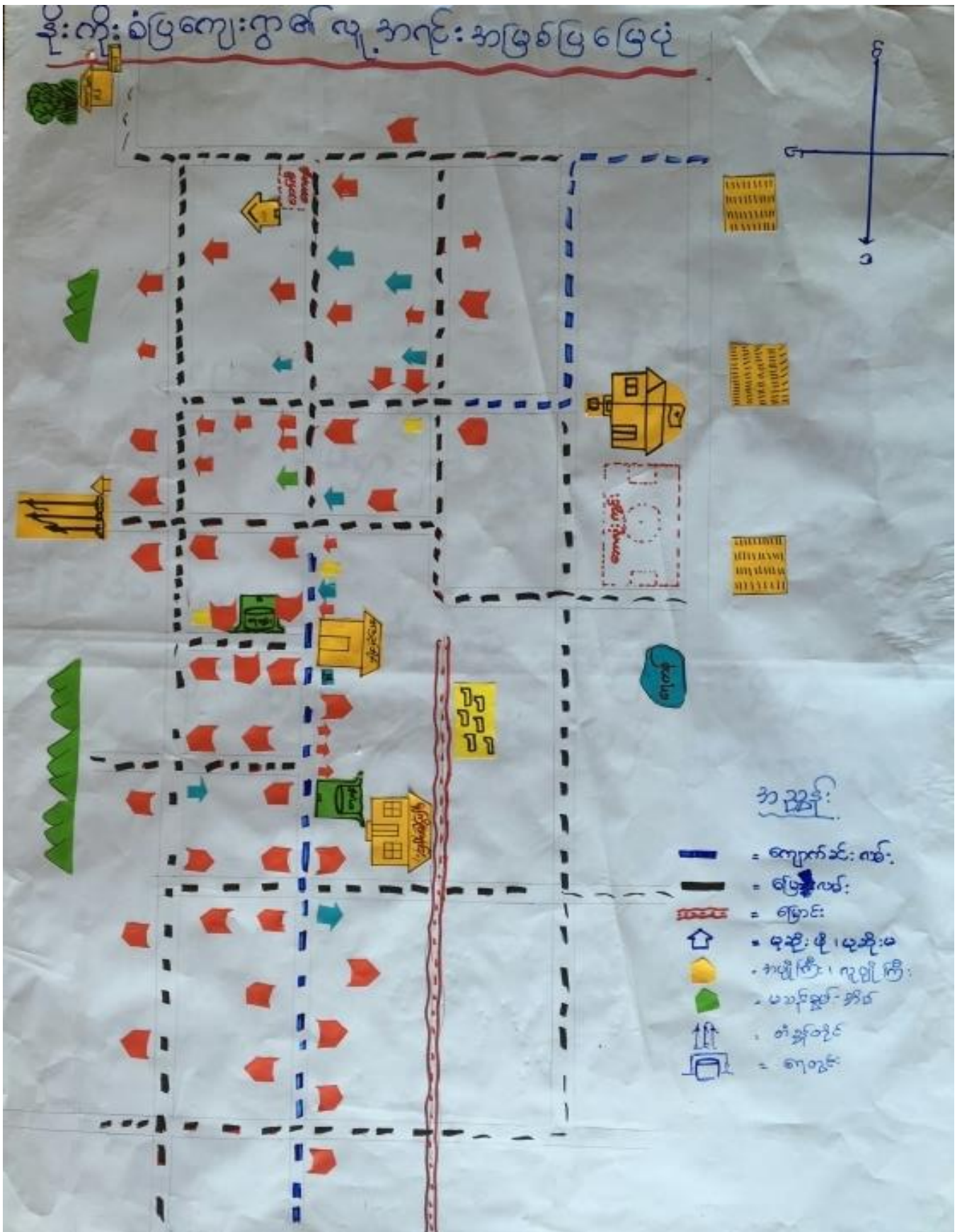

ကျေးရွာအရင်းအမြစ်ပြုပြင်ဆေးစွန်းသုံးသပ်ချက်

နီးကိုးစံပြကျေးရွာသည်လွိုင်ကော်မြို့နယ်၊နီးကိုးကျေးရွာအုပ်စုတွင်ပါဝင်သောကျေးရွာတစ်ရွာဖြစ်ပါ သည်။ လွိုင်ကော်မြို့နှင့်(၈)မိုင်အကွာတွင်တည်ရှိပါသည်။လွိုင်ကော်မြို့နှင့်နီးကိုးစံပြကျေးရွာကိုဆက်သွယ်ရာလမ်းမှာကတ္တ ရာလမ်းမကြီးနှင့်ကျောက်ချောလမ်းတို့ဖြစ်ပါသည်။ကျေးရွာတွင်အိမ်ခြေပေါင်း(၆၂)အိမ်ရှိပြီးအမျိုးသား(၁၆၅) ဦး၊အမျိုးသမီး(၁၈၅)ဦးစုစုပေါင်းလူဦးရေ(၃၅၀)ဦးရှိပါသည်။ကျေးရွာတွင်ကယားလူမျိုးစုတိုင်းရင်းသားများအများစု နေထိုင်ကြပြီးတရွာလုံးဗုဒ္ဓဘာသာနှင့်ရိုးရာတံခွန်တိုင်ကိုကိုးကွယ်ကြပါသည်။အဓိကစိုက်ပျိုးရေးသီးနှံများမှာစပါး၊ပြောင်းများဖြစ်ပြီးအခြားပင်များကိုလည်းစိုက်ပျိုးကြပါသည်။မွေးမြူရေးလုပ်ငန်းလုပ်ကိုင်ကြသောသူများလည်းရှိပါသည်။မိုး ရေကိုအဓိကမှီခိုပြီးစိုက်ပျိုးကြရသည့်အတွက်မိုးနည်းသောနှစ်သီးနှံအထွက်နှုန်းကောင်းမွန်မှုမရှိပါ။တောင်ယာ၊လယ် ယာများရိတ်သိမ်းပြီးသောအချိန်နောက်ပိုင်းတွင်အလုပ်အကိုင်များရှားပါးလေ့ရှိပြီးလက်မှုလုပ်ငန်းများ၊လက်သမား၊ပ န်းရံနှင့်နေ့စားလုပ်သားများအဖြစ်ဝင်ရောက်လုပ်ကိုင်ကြကာ ဝင်ငွေများရှာဖွေလေ့ရှိပါသည်။

ကျေးရွာတွင်းရှိ လမ်းများမှာ ကျောက်ချောလမ်းနှင့် မြေသားလမ်းများဖြစ်ပြီး မိုးရာသီချိန်တွင် မြေသားလမ်းများမှာသွားလာရခက်ခဲပါသည်။လမ်းများကောင်းမွန်ရန်လိုအပ်နေပါသေးသည်။ ကျေးရွာစတင်တည်ထောင်ခဲ့ချိန်မှယခုချိန်ထိအခြားကျေးရွာသို့ပြောင်းရွှေ့နေထိုင်သူမရှိချေ။ကျေးရွာတွင်းတွင်မူလ တန်းကျောင်းတစ်ကျောင်းရှိပြီးတကြည့်တိုက်နှင့်မူကြိုကျောင်းတစ်ကျောင်းရှိပါသည်။ကျေးရွာအရှေ့ဘက်တွင်တံခွန် တိုင်ကွင်းတည်ရှိပြီးနှစ်စဉ်နှစ်တိုင်းရိုးရာပွဲတော်များကိုကျင်းပလေ့ရှိကြပါသည်။ကျေးရွာရှိကျေးရွာသူ၊ရွာသားများသ ည်ကျေးရွာတွင်းကျန်းမာရေးပြသနာများအားလွိုင်ကော်မြို့ပြည်သူ့ဆေးရုံတွင်သာဆေးသမှုခံယူလေ့ရှိပါသည်။ကျေးရွ ရာတွင်ပညာရေးဖွံ့ဖြိုးမှုကောင်းမွန်ပြီးပညာတတ်လူငယ်များလည်းရှိပါသည်။ အစိုးရဌာနများတွင်တာဝန်ထမ်းဆောင်နေသော ပညာတတ်များလည်းရှိပါ သည်။

နီးကိုးကျေးရွာသည်စည်းလုံးညီညွတ်မှုရှိပြီးပူးပေါင်းပါဝင်မှုအားကောင်းသောကျေးရွာဖြစ်ပြီးကျေးရွာဖွံ့ဖြိုးရေး လုပ်ငန်းများကိုယခင်ကတည်းကပင်ကိုယ်ထူကိုယ်ထလုပ်ဆောင်ခဲ့သောကျေးရွာဖြစ်ပါသည်။ကျေးရွာရှိအမျိုးသား မှားသည်ကျေးရွာ၏ဘာသာရေး၊လူမှုရေး၊ရပ်ရေးရွာရေးကိစ္စများဆောင်ရွက်ရာတွင်အမျိုးသမီးများကိုထိန်းချုပ်ထားခြင်းမရှိပဲတစ်ရွာလုံးတိုင်ပင်ဆွေးနွေးကြကာ အတူတကွတက်ညီလက်ညီ ဆောင်ရွက်လေ့ ရှိကြပါသည်။

ပါဝင်ဆွေးနွေးသူ	မှတ်တမ်းတင်သူ
ကျား - ၂၀	အမည်-ဒေါ်ဘူးမြာ
မ - ၂၃	ရာထူး - လူထုစည်းရုံးရေးမှူး

ဥစ္စာနေအဆင့် ခွဲခြားမှု စံနမူနာပုံစံ

မြို့နယ် . လွိုင်ကော် ကျေးရွာအုပ်စု . နီးကိုး ကျေးရွာ.. နီးကိုးစံပြ ရက်စွဲ ..၂၄.၉.၂၀၁၉

အမျိုးအစား	သတ်မှတ်ချက်/ညွှန်းကိန်းများ	အိမ်ထောင်စု အရေးအတွက်	ရာခိုင်နှုန်း
ချမ်းသာ	တိုက်အိမ်၊ကား၊လယ်ယာ(၁၀)ဧကအထက်၊ကိုင်းရှည် ၊ဆန်စက် ၊ ဈေးဆိုင်၊ နွား(၅)အထက်ဆိုင်ကယ်၊ စက်ဘီး၊ တီဗီ၊	၅	၈%
အလယ်အလတ်	တိုက်အိမ်၊ပျဉ်ထောင်အိမ်၊လယ်ယာပိုင်ဆိုင်ပျမ်းမျှ(၅)ဧ က ၊ နွား (၃)ကောင်အထက် ၊ထော်လဂျီ၊ ကိုင်းရှည်၊ TV၊ စက်ဘီး၊ ဆိုင်ကယ်	၃၀	၄၈%
ဆင်းရဲ/နွမ်းပါး	ထရုံ၊ ပျဉ်ထောင်အိမ်၊ လယ်(၂)ဧက၊ ကြက်၊ ဝက်၊ ဆိုင်ကယ်၊ TV၊ စက်ဘီး၊	၂၇	၄၄%
စုစုပေါင်းအိမ် ထောင်စု		၆၂	၁၀၀%

ပါဝင်ဆွေးနွေးသူ

ကျား - ၂၃

မ - ၂၀

မှတ်တမ်းတင်သူ

အမည် -ဒေါ်ဘူးမြာ

ရာထူး -လူထုစည်းရုံးရေးမှူး

ဥစ္စာနေ ကြွယ်ဝမှု ဆွေးနွေးသုံးသပ်ချက်

နီးကိုးစံပြကျေးရွာဖြစ်ပါသည်။ ကျေးရွာရှိအိမ်ထောင်စုများ၏ဥစ္စာနေကြွယ်ဝမှု အားဆန်းစစ်ကြည့် ရာတွင် အဆင် ပြေဆုံးအိမ်ထောင်စု(သို့)ချမ်းသာ အလယ်အလတ်အိမ်ထောင်စုများနှင့်နွမ်းပါးအိမ်ထောင်စုများဟူ၍အ ဆင့်(၃)ဆင့်ခွဲခြား သတ်မှတ်နိုင်ပါသည်။ အဆင်ပြေဆုံးအိမ်ထောင်စု(သို့) ချမ်းသာသောအိမ် ထောင်စု(၅) စုရှိပြီး ၎င်းတို့၏ အဓိက အသက်မွေးဝမ်းကြောင်းလုပ်ငန်းမှာ စိုက်ပျိုးရေးလုပ်ငန်းဖြစ်သည်။ တိုက်အိမ်၊ကား၊ ကိုင်းရှည်၊ဆန်စက်၊ ဈေးဆိုင်၊ နွားရှကောင်အထက်၊ ဆိုင်ကယ် ၊ စက်ဘီး၊ TVလယ်(၁၀)ဧကနှင့်အထက်၊ စိုက်ပျိုးလုပ်ကိုင်နိုင်ကြသောအိမ် ထောင်စု များဖြစ်ကြသည်။ ယင်းအိမ်ထောင်စုများသည် ကိုယ်ပိုင်ယာမြေများ ဖြစ်ခြင်း၊ကိုယ်ပိုင်စက် ပစ္စည်းကိရိယာ များ ဖြင့်လုပ်ငန်းကို လုပ်ကိုင်နိုင်သောသူများ ဖြစ်သဖြင့်တနှစ်တာဝင်ငွေမှ မိသားစုတနှစ်တာ စားဝတ်နေရေး အတွက်ဖူလုံမှုရှိကြသည်။ ဒုတိယအဆင့်သတ်မှတ်ချက်ဖြစ်သော အလယ်အလတ်အဆင့်တွင်အိမ်ခြေ (၃၀) အိမ်ခန့်ရှိပြီး၎င်းတို့၏ အဓိကစီးပွားရေးများမှာ လယ်ယာလုပ်ခြင်းနှင့်တစ်ပိုင်တစ်နိုင် မွေးမြူ ရေးလုပ်ငန်းများ လုပ်ကိုင်ခြင်းတို့ဖြစ်ပါသည်။ ထိုသူများ၏ပိုင်ဆိုင်မှုများမှာအချို့မှာတိုက်အိမ်၊ပျဉ်ထောင်ကာသွပ်မိုး၊လယ်ယာ မြေ(၅)ဧကနှင့်အထက်ပိုင်ဆိုင်ခြင်း၊ TVထော်လဂျီဆိုင်ကယ်၊စက်ဘီး၊ကိုင်းရှည်စသည်တို့ပိုင်ဆိုင်ကြသည်။လယ်ယာ လုပ်ငန်းကိုသာအဓိက လုပ်ကိုင်ကြသော်လည်း ၎င်းလုပ်ငန်းမှရရှိသောအကျိုးရလဒ်များ သည်မိသားစု၏ တနှစ်တာစားဝတ်နေရေးအတွက် ရရှိ၍စားနပ်ရိက္ခာများ မှာတစ်နှစ်ပတ်လုံးအနည်း ငယ်လုံလောက်စွာ ရရှိပါသည်။နွမ်းပါးသည့်အိမ်ထောင်စု များအဖြစ်ခွဲခြားသတ်မှတ် နိုင်သောအိမ်ထောင်စု(၂၇)စုရှိပြီး ထရပ်ပျဉ်ထောင်အိမ်ကြက်၊ ဝက်၊ဆိုင်ကယ်၊ TV၊စက်ဘီး၊လယ်ယာ ပိုင်ဆိုင်မှုနည်းပါးကြပါသည်။ အချို့မှာလယ်ယာပိုင်ဆိုင်မှုမရှိပေ။ ၎င်းတို့သည် အငှားလယ်လုပ်ကြရလေ့ရှိသည်။ မိမိတို့ငှားရမ်းလုပ်ကိုင်သည် မြေပမာဏအပေါ် မူတည်ကာ အခကြေးငွေများ ပေးကြရသဖြင့် မိမိတို့စားဝတ်နေရေးအတွက် ရှာဖွေကြရုံမျှမကအခြားအသုံးစရိတ်များအတွက် လည်းအဆင်ပြေစေရန်အ ပိုဝင်ငွေရလုပ်ငန်းများ ရှာဖွေလုပ်ကိုင်ကြရသော မိသားစုများဖြစ်ကြသည်။ လယ်ပိုင်မရှိသဖြင့်အချို့မိသားစုများသည်နေ့စားလုပ်သားများအဖြစ်စားဝတ်နေရေးကိုပြေလည်အောင် ဖြေရှင်းကြရ သော်လည်းစိုက်ပျိုး ရာသီပြီးဆုံးချိန်တွင်၎င်းတို့သည်ပုံမှန်အလုပ်အကိုင်မရှိတော့ပုံမှန်ဝင်ငွေ မရရှိကြကာ စားဝတ်နေရေး ကြပ်တည်းမှုများနှင့်ကြုံတွေ့ရလေ့ရှိကြသည်။၎င်းမိသားစုများမှစိုက်ပျိုးရေး လုပ်ကိုင်နိုင် သောသူများ စဉ်ဆက်မပြတ်စိုက်ပျိုးရေးလုပ်ငန်းလုပ်ကိုင်နိုင်မည်ဆိုပါကအလုပ်အကိုင်အခွင့် အလှမ်းပိုမိုရရှိကြမည် ဖြစ်သော်လည်းလယ်ရေမရရှိခြင်းကြောင့်စိုက်ပျိုးရေးလုပ်ငန်းကိုလည်းမလုပ်ကိုင်နိုင်သဖြင့်စိုက်ပျိုးရာ သီပြီးချိန်တွင် အလုပ်အကိုင်အခွင့်အလှမ်းနည်းပါးလေ့ရှိသည်ကိုတွေ့ ရှိရပါသည်။ထိုသူတို့တွင်ကိုယ် ပိုင်အိမ်မရှိခြင်း၊ ရှိလျှင် လည်းပျဉ်ထောင်၊ထရပ်ကာသွပ်မိုး၊အိမ်များသာတည်ဆောက်နေထိုင်နိုင်ခြင်း၊အချို့တွင် ဘိုးဘွားပိုင်လယ်ယာမြေ အနည်းငယ်ရှိသော်လည်းစိုက်ပျိုးရန်အရင်းနှီးလုံလောက်မှုမရှိခြင်း၊မိသားစု တိုးပွားရခြင်းအကြောင်းအရင်းများ ကြောင့်ဆင်းရဲခြင်းဖြစ်ပါသည်။အချုပ်အားဖြင့်တင်ပြလိုသည်မှာ ချမ်းသာအဆင့်တွင် စီးပွားရေးအဆင်ပြေမှုများ ရှိသော်လည်းအလယ်အလတ်အဆင့်နှင့်ဆင်းရဲအဆင့်တွင်မူ ကိုယ်ပိုင်လယ်ယာမရှိခြင်း၊ ကိုယ်ပိုင်အိမ်ခြံ မြေမရှိခြင်း၊မိသားစုတိုးပွားရခြင်း၊လက်လုပ်လက်စားများဖြစ်ခြင်းနှင့်ကျပန်း လုပ်ကိုင်ခြင်းစသောအကြောင်း ရင်းများကြောင့်ကြွေးမီနှင့် အခက်အခဲများရင်ဆိုင်နေကြောင်း ဆန်းစစ်မိပါသည်။

ရာသီခွင်ပြက္ခဒိန် (မြို့ကိုးစံပြ)

အကြောင်းအရာ	တန်ခူး ၄	ကဆုန် ၅	နယုန် ၆	ဂါဆို ၇	ဂါခေါင် ၈	တော်သ လင်း ၉	သီတင်း ကျွတ် ၁၀	တန်ဆောင် မှန်း ၁၁	နတ်တော် ၁၂	ပြာသို ၁၃	တပို့တွဲ ၁၄	တပေါင်း ၁၅
ရာသီဥတု												
စိုက်ပျိုးရေး	ဇက်သွန်နှစ်		ဖြောင်းမိုက် ပဲခင်းငုံနှိုက်	ပျိုးဆောင်	ဖပါးမိုက်	ဖြောင်းချီး ဇက်သွန်နှစ်					ပဲခင်းငုံနှိုက်	ဇက်သွန်နှစ်
ဝင်ငွေ/ထွက်ငွေ	/\$	/\$	/\$	/\$	/\$	/\$	/\$	/\$	/\$	/\$	/\$	/\$
ကျန်းမာရေး				တုပ်ရောဂါ			ခါးရောဂါ					
ပွဲလမ်းသဘင်	တံခွန်တိုင်း					ဟိုအားအိမ်	မိုးကျပွဲ	ကျေးဇူးတင်ပွဲ	ငှက်ပျက်ပွဲ	ကျားပွဲ	မိုးဇွဲ	
သောက်သုံးရေ ရရှိမှု	ရေဓာတ် (အနည်းငယ်)											
အစားအစာဖူလုံမှု												

ပါဝင်ဆွေးနွေးသူ

ကျား- ၂၀

မ- ၂၃

မှတ်တမ်းတင်သူ

အမည် - ဒေါ်ဘူးမြာ

ရာထူး - ယူထုစည်းစဉ်းရေးဗဟို

ရာသီခွင်ပြက္ခဒိန်ဆွေးနွေးသုံးသပ်ခြင်း

နီးကိုးစံပြကျေးရွာသည်လယ်ယာလုပ်ငန်းကိုအဓိကလုပ်ကိုင်သည့်ကျေးရွာဖြစ်ပြီးစပါးသီးနှံနှင့်ပြောင်း
သီးနှံကို အများအားဖြင့်စိုက်ပျိုးကြပြီး၎င်းတို့ကိုစီးပွားဖြစ်စိုက်ပျိုးကြခြင်းလည်းဖြစ်သည်။အခြားစိုက်ပျိုးသီးနှံတစ်မျိုး
မှာကြက်သွန်ကိုစိုက်ပျိုးကြသော်လည်းစီးပွားဖြစ်စိုက်ပျိုးသူအိမ်ထောင်စုအနည်းငယ်သာရှိပြီးအများအားဖြင့်
စားဖို့လောက်အတွက်သာ စိုက်ပျိုးကြသည်ကများသည်။ ထို့ကြောင့်ကြက်သွန်သည်စီးပွားဖြစ်စိုက်ပျိုးသီးနှံမ
ဟုတ်ဘဲစားသုံးရန်အတွက်သာစိုက်ပျိုးခြင်းနှင့်အနည်းငယ်ကိုမူလှောင်ထား ကြပြီးငွေကြေးအရေးပေါ်လို အပ်လာ
သောအခါထုတ်ရောင်းလေ့ရှိကြပြီးတတ်နိုင်သလောက်သာစိုက်ပျိုးကြပါသည်။မိုးစပါး သီးနှံတစ်ခုကို သာအများ
အားဖြင့်စိုက်ပျိုးနိုင်ပြီးနွေစပါးသီးနှံစိုက်ပျိုးသူအနည်းငယ်သာ ရှိသည်။ လယ်ယာပိုင်ဆိုင်မှုမရှိသူ အိမ်ထောင်စုများ
အငှားလယ်စိုက်ပျိုးသူလည်းရှိသည်။အများအားဖြင့်လယ်ယာလုပ်ငန်းဖြင့်သာအသက်မွေး ဝမ်းကျောင်းပြုသည့်
အိမ်ထောင်စုများဖြစ်သဖြင့်ယင်းလုပ်ငန်းလုပ်ကိုင်သော အခါရင်းနှီးရသောကုန်ကျစရိတ်မှာ များပြားသဖြင့်
သီးနှံရလဒ်များထွက်သည့်အခါဈေးကွက်ရှိသည်ဖြစ် စေ၊မရှိ သည်ဖြစ်စေရောင်း ချကြရသဖြင့် အရင်းအနှီးမရှိသူများ
စားဝတ်နေရေး အတွက်ကိုသာ အဓိက ရုန်းကန်ကြရသဖြင့် စုဆောင်း ထားနိုင်မှုမှာနည်းသည်။
စပါးသီးနှံစိုက်ပျိုးရာ၌မိုးစပါးတစ်သီးကိုသာအဓိကစိုက်ပျိုးကြပြီးနွေစပါးကိုမူဆည် မြောင်းနှင့်နီးသောအချို့
လယ်များကသာစိုက်ပျိုးကြသည်။စပါးစိုက်ပျိုးရာတွင်မိုးစပါးသာမကနွေစပါး ကိုပါနှစ်သီးလုံးစိုက်ပျိုးလိုကြသော်လည်း
နွေစပါးစိုက်ပျိုးရန်အ တွက်ကိုမူစိုက်ပျိုးရေမရရှိကြသဖြင့်စိုက်ပျိုးနိုင် ခြင်းမရှိကြပေ။ မွေးမြူရေးအနေဖြင့်ကြက်၊ ဝက်၊
ဘဲတို့ကိုတစ်ပိုင်တစ်နိုင်မွေး မြူကြပြီးစားသုံး ရန်အတွက်သာ မကအရေးပေါ်လိုအပ်လာသည့်ငွေကြေးအနည်းငယ်များ
အတွက်အသုံးပြုနိုင် အောင်မွေးမြူကြသည်။ နွားများလည်းမွေးမြူကြသည်။ထို့ကြောင့်စီးပွားဖြစ် ရောင်းဝယ်
ဖောက်ကားရန်အတွက် မွေးမြူထားခြင်း မဟုတ်ပေ။ကျေးရွာရှိတစ်နှစ်တာဝင်ငွေထွက်ငွေကို သုံးသပ်ကြည့်သော
အခါ(၁၂)ရာသီပတ်လုံးအလုပ်အကိုင်မှာ စပါးနှင့်ကြက်သွန်သီးနှံစိုက်ပျိုး ခြင်းသာရှိသဖြင့် ယင်းကာလ၌
သာပုံမှန်ဝင်ငွေရှိပြီးကျန်သောကာလ များမှာအလုပ်အကိုင်ရှားပါးပြီး လုပ်ငန်းအတည်တကျမရှိသဖြင့်
ပုံမှန်ဝင်ငွေလည်းမရှိပါ။အခြားဒေသများသို့သွား ရောက်လုပ်ကိုင်သူရှိသော်လည်းနည်းသည်။ရာသီအကူးအပြောင်း
လတွင် ကျေးရွာ၌နှာစေးချောင်းဆိုး ခြင်းနှင့်ရာသီတုပ် ကွေးဖြစ်ပွားခြင်းများသာရှိပါသည်။ကြီးမားသောကျန်းမာ
ရေးပြဿနာဖြစ်ပွားခြင်းများကိုမူ မတွေ့ရသေးပေ။ကျေးရွာ၌ရိုးရာ ဓလေ့အကျင့်ပသော ပွဲတော်များ
လည်ရှိသည်။ဧပြီလတွင်တံခွန်တိုင်ပွဲ တော်ကော့ထိုးဘိုးပွဲတော် ၊ စက်တင်ဘာ အောက်တိုဘာလများတွင်ဒီးကူပွဲ
တော်၊နိုဝင်ဘာဒီဇင်ဘာလများ တွင်ငှက်လိုက်ပွဲတော် နှင့်ကောက်သစ်စားပွဲဟူ၍ ရာသီအလိုက်ပွဲတော်များ
ကျင်းပကြသည်။နွေရာသီ၌သောက်သုံးရေမှာအနည်းငယ်ရှားပါးလာသည်မှလွဲ၍ကျန်လရာသီများတွက်မူ သောက်သုံး

ရေလုံလောက်မှုရှိပါ သည်။ဤကျေးရွာတွင်သဘာဝဘေး အန္တရာယ်ကြီးမားစွာကျရောက်ခြင်းမျိုး မရှိသေးသော်လည်း ရံဖန်ရံခါ များ၌လေပြင်းကျရောက်မှုမျိုးရှိတတ်ပါသည်။သောက်သုံးရေမှာလုံလောက်စွာ မသုံးစွဲ နိုင်သည့်ကာလ များမှာ ဆောင်းရာသီလယ်လောက်မှစ၍နွေရာသီကာလအထိ သောက်သုံးရေခက်ခဲမှုရှိပါသည်။အလုပ်အ ကိုင်အ ခွင့်အလမ်းနည်းပါးပြီးလယ်ယာလုပ်ငန်းအချိန်တွင်သာဝင်ငွေရရှိပြီးကျန်သော ကာလများတွင်ပုံမှန်အလုပ်မ ရှိသဖြင့် ပုံမှန်ဝင်ငွေလည်းမရှိပေ။ထို့ကြောင့်(၁၂)ရာသီပတ်လုံးအလုပ်ပုံမှန်မရှိဘဲပုံမှန်ဝင်ငွေမရသဖြင့်စားဝတ် နေရေး အတွက် ခက်ခဲမှုရှိပါသည်။

အရင်းအမြစ်ထိန်းချုပ်မှုပုံစံပြဇယား

အမျိုးသား	အမျိုးသမီး	အမျိုးသား+အမျိုးသမီး
ထော်လာဂျီ လယ်ထွန်စက် နွား ဆိုင်ကယ် ဘောလုံးကွင်း ကား ဘော်လီဘောကွင်း ကိုင်းရှည်	အပ်ချုပ်စက် ရက်ကန်းစင် ဂျပ်ခုပ် ဈေးဆိုင်	မူကြိုကျောင်း လမ်းတံတား ခန်းမဆောင် စပါးကျီ တီးပိုင်း မဏ္ဍပ် အိမ် ကြက်၊ဝက်၊ဘဲ တောင်ယာ၊လယ်ယာ စာကြည့်တိုက် တံခွန်တိုင်ကွင်း စာသင်ကျောင်း၊ရေကန် ခန်းမဆောင်၊ထမင်းစားဆောင်၊ တီပိုင်း၊မဏ္ဍပ်။

အရင်းအမြစ်ထိန်းချုပ်မှုပုံစံပြဇယား

အမျိုးသား	အမျိုးသမီး	အမျိုးသား+အမျိုးသမီး
ထော်လာဂျီ လယ်ထွန်စက် နွား ကား ကိုင်းရှည် တီပိုင်း မဏ္ဍပ်	အပ်ချုပ်စက် ရက်ကန်းစက် ဂျပ်ခုပ်	မူကြိုကျောင်း လမ်းတံတား ခန်းမဆောင် စပါးကျီ တီးပိုင်း မဏ္ဍပ် အိမ် ကြက်၊ဝက်၊ဘဲ တောင်ယာ၊လယ်ယာ စာကြည့်တိုက် တံခွန်တိုင်ကွင်း စာသင်ကျောင်း ထမင်းစားဆောင်

ပါဝင်ဆွေးနွေးသူ

ကျား- ၂၀

မ - ၂၃

မှတ်တမ်းတင်သူ

အမည်-ဒေါ်ဘူးမြာ

ရာထူး-လူထုစည်းရုံးရေးမှူး

အရင်းအမြစ် သုံးစွဲမှုနှင့် ထိန်းချုပ်ခြင်း ဆွေးနွေးသုံးသပ်ချက်

နီးကိုးစံပြကျေးရွာ၏ အရင်းအမြစ်သုံးစွဲမှု၊ ထိန်းချုပ်မှုပုံစံပြဇယားမှ ကျေးရွာရှိ အမျိုးသား အမျိုးသမီးများ အရင်းအမြစ်သုံးစွဲမှု၌ သီးသန့်ကန့်သတ်ထားသည်ဟူ၍ မရှိပါ။အရင်းအမြစ်များထဲမှ အချို့သည် အမျိုးသားဖြစ်စေ၊အမျိုးသမီးဖြစ်စေအသုံးများနေခြင်းရှိသည့်အရင်းအမြစ်များသာဖြစ်သည်။ကျေးရွာရှိမူကြို ကျောင်း၊ လမ်း၊တံတား၊အိမ်ကြက်၊ဝက်၊ဘဲ၊ခန်းမဆောင်၊စာသင်ကျောင်း၊မပါးကျီ၊တံခွန်တိုင်ကွင်း၊ထမင်းစားဆောင်၊တီပိုင်း၊မဏ္ဍပ်၊စာကြည့်တိုက်၊အိမ်၊ရေကန်၊တောင်ယာ၊လယ်ယာ၊ ငွေကြေးဥစ္စာ၊ ဈေးဆိုင်၊ ဘာလုံးကွင်း၊ တံခွန်တိုင်၊ ရေကန်၊ ထမင်းစားဆောင်၊တီပိုင်း၊မဏ္ဍပ်၊ခန်းမဆောင်၊ဆိုင်ကယ်တို့သည် အမျိုးသားရော အမျိုးသမီးများပါ အသုံးပြုကြပြီး ထိန်းချုပ်ရာတွင်လည်း အတူပင်ဖြစ်သည်။ လယ်ယာ သုံးဖြစ်သောထော်လဂျီ၊ လယ်ထွန်းစက်၊နွား၊ ဘောလုံးကွင်း၊ ကိုင်းရှည်တိုက်၊မူအမျိုးသားများမှအသုံးပြုမှုပိုများပြီးထိန်းချုပ်ရာတွင်လည်းအမျိုးသားများကပင်ထိန်းချုပ်ကြသည်။အချို့ အရင်းအမြစ်များဖြစ်သောဆိုင်ကယ်မှာ အတူသုံးစွဲကြသော်လည်း အမျိုးသားများကပင် ထိန်းချုပ်ကြသည်။ ငွေကြေးဥစ္စာနှင့် ဈေးဆိုင်များ သည် အမျိုးသားများထက် အမျိုးသမီးထိန်းချုပ်မှု ပိုများသည်။ ဈေးဆိုင်၊ အပ်ချုပ်စက်၊ရက်ကန်းစင်၊ဂျပံခုပ်တို့သည် အမျိုးသမီးများ အဓိက သုံးစွဲကြပြီး ထိန်းချုပ်ရာတွင်လည်း အမျိုးသမီးများကပင် ထိန်းချုပ်ကြသည်။ ထော်လဂျီ၊ လယ်ထွန်းစက်၊ ကား၊နွားတို့ကို အမျိုးသားများ အသုံးပြုမှု ပိုများပြီး ထိန်းချုပ်ရာတွင်လည်း အမျိုးသားများကသာ အဓိက ထိန်းချုပ်ကြသည်။ကျေးရွာရှိ အရင်းအမြစ်များ အားလုံးသည် အမျိုးသားရောအမျိုးသမီးများပါ သုံးစွဲကြပြီး ထိန်းချုပ်ရာတွင်လည်း အတူပင် ထိန်းချုပ်ကြသည်။ထို့ပြင်အရင်းအမြစ်နှင့်ပက်သက်သောကန့်သတ်ထားရှိမှု များမရှိသဖြင့် အမျိုးသားနှင့် အမျိုးသမီးကြား အရင်းအမြစ်နှင့်ပက်သက်၍ ဂယက်ထမှုများလည်း မဖြစ်ပေ။

ပင့်ကူအိမ်သုံးသပ်ခြင်းပြပုံ

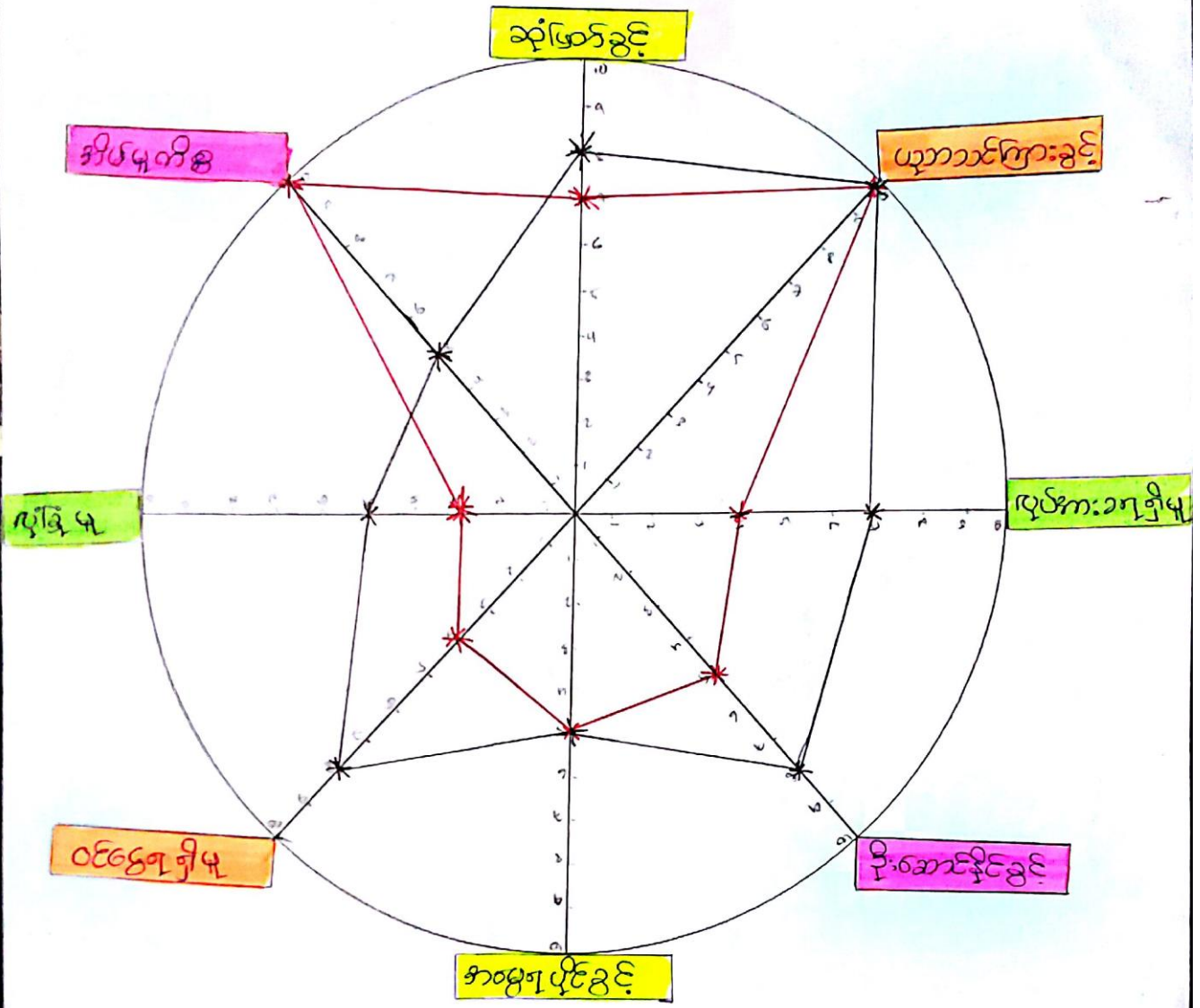

ပါဝင်ဆွေးနွေးသူ

- ကျား- ၂၀ - ၈
- မ- ၂၃ - ကျား

မှတ်တမ်းတင်သူ

- အမည် - ဒေါ်ဘူးမြ
- ရာထူး - လူထုဆွေးနွေးရေးမှူး

ပင့်ကူအိမ်ဆွေးနွေးသုံးသပ်ချက်

နိုးကိုးစံပြကျေးရွာ၏ ပင့်ကူအိမ်သုံးသပ်ချက်တွင် ကျေးရွာရှိ ဖွံ့ဖြိုးရေးများ ၊ ဘာသာရေး ၊ လူမှုရေး ၊ အမျိုးသားအမျိုးသမီးတို့ကွဲပြားနေသည့်အယူအဆအတွေးအခေါ်တို့ကိုပင့်ကူအိမ်ပုံစံပြဇယားနှင့်နှိုင်းယှဉ် ဖော်ထုတ်ကာလိုအပ်ချက်ရှိနေသောပြဿနာအခက်အခဲများကိုမည်သို့ပြေလည်အောင်လုပ်ဆောင်ကြမည်ကိုဆွေးနွေး သုံးသပ်ထားပါသည်။အစည်းအဝေးတက်ရောက်နိုင်မှုကိုဆွေးနွေးရာတွင်အမျိုးသမီးများယခင်ထက်အစည်းအဝေး များအား စိတ်ဝင်စားမှုရှိလာကြပြီးဖြစ်သော်လည်းအမျိုးသားများ မှတက်ရောက်မှုပိုများပါသည်။ အစည်းအဝေးဆုံးဖြတ်မှု များတွင်အမျိုးသမီးများဆွေးနွေးမေး မြန်းမှုများသည် အားနည်းမှု ရှိနေသေးပြီး ဆုံးဖြတ်ချက်ချကြရသည့် အပိုင်းများတွင်လည်း အမျိုးသမီးများ ကိုယ့်ကိုယ်ယုံကြည်မှု နည်းနေသေးသည်။ အမျိုးသားများကိုသာ ဦးစားပေး ဆုံးဖြတ်လေ့ ရှိကြပြီး မိမိတို့ ကိုယ်တိုင်ဆုံးဖြတ်မှုမှာ မရှိသလောက်နည်းပါသည်။ အများအားဖြင့်အမျိုးသားများဦးဆောင်ဆုံးဖြတ် သည့် နောက်သာ လိုက်ကြသည်။ ပညာရေးလက်လှမ်းမီမှုအပိုင်းတွင် ယခင်ကာလများနှင့် မတူတော့ဘဲ ယခုကာလများ၌ အမျိုးသားရောအမျိုးသမီးများပါ ကျောင်းနေခွင့်တန်းတူ ပေးလာကြပြီ ဖြစ်ပါသည်။ ပညာရေးနှင့်ပတ်သက်ပါကမိဘများအနေဖြင့်ဆင်းရဲနွမ်းပါးကြသော်လည်းကျောင်းနေသားသမီးများကိုဆုံး ခန်းတိုင်ကျောင်းနေခွင့်ပေးကာတတ်နိုင်သလောက်ကူညီထောက်ပံ့ကြသည်။ ကျောင်းသူကျောင်း သား များ အောင်မြင်ပြီးဆုံးသည်အထိ ကျောင်းစရိတ်များကို ထောက်ပံ့ကြသည်။ ရှေးယခင်ကာလ များတွင်မူ စာပေများ အနည်းငယ်ရေးတတ်ဖတ်တတ်သည်နှင့်ကျောင်းများထွက်ကြရသည်။ထို့ပြင်အမျိုးသားများအ တွက်ဘုန်းကြီးကျောင်းပညာရေးရှိပြီးအမျိုးသမီးများထက်စာပေသင်ကြားခွင့်ရရှိခဲ့ကြသည်။အလုပ်အကိုင်အ ခွင့်အလမ်း နှင့်ပတ်သက်၍ကျေးရွာ၌လယ်ယာလုပ်ငန်းနှင့်ကြက်သွန်စိုက်ပျိုးခြင်းပြီးသည့်ကာ လနောက်ပိုင်း တွင်ပုံမှန်အလုပ်အ ကိုင်မရှိကြတော့ပေ။အမျိုးသမီးများအရက်ချက်ခြင်း၊ ခေါင်ဖောက် ခြင်းလုပ်ငန်းများကို ဖန်တီးကာ ဈေးဆိုင်တည်ပြီး အပိုင်ငွေရှာဖွေကြသူ အချို့ရှိပါသည်။ အမျိုးသားများအခြားဒေသများသို့ပန်းရံ ၊လက်သမားခေါ်ယူပါက သွားရောက်လုပ်ကိုင်ကြသော်လည်း၎င်းအလုပ်များမှာပုံမှန်မရှိချေ။အများအားဖြင့်ကျေးရွာ၌သာရှိကြပြီးအလုပ်မရှိပေ။ဧ နုစားများလိုက်ကာလုပ်အားခရရှိကြရာ၌ကျေးရွာတွင်း တွင်ဖြစ်ပြင်ပတွင်ဖြစ်စေအမျိုးသားများအမျိုးသမီးများထက်ပိုရရှိကြပြီးတန်းတူမရရှိကြပေ။ကျန်းမာရေးလက်လှမ်းမီမှု အပိုင်းတွင်အမျိုးသမီးများအမျိုးသားများထက်သိကြသည်။အမျိုးသမီးများသည်အိမ်မှကိစ္စများ ကိုပိုမိုလုပ်ဆောင်ကြသည့် အပြင် ကလေးများကိုလည်းအမျိုးသားများထက်ပိုထိန်းကျောင်းရသည်။ ထို့ကြောင့်အမျိုးသမီးများသည်ကလေးများကိုအနီးကပ်ပြုစုကြရပြီဖျားနာမှုများဖြစ်ပါကဆေး ခန်းများသို့သာ ကိုယ်တိုင်သွားရောက်ပြသရသည်။ကျန်းမာရေးနှင့်ပတ်သက် သောဟောပြောမှုများတွင်လည်းပိုမိုတက် ရောက်ဖြစ်ကြသည်။ဦးဆောင်နိုင်မှုတွင်အချို့သောအမျိုးသ မီးများဦးဆောင်မှုပိုကောင်းလာပြီဖြစ်သ ည်။ အိမ်တွင်းရေးတွင်ဖြစ်စေ၊ရပ်ရွာရေးတွင်ဖြစ်စေ၊လူမှုအဖွဲ့အစည်းအဝေး များတွင် ဖြစ်စေယခင်ထက် ဦးဆောင်လာကြပြီဖြစ်သည်။အိမ်တွင်းမှကိစ္စများတွင်မူအမျိုးသားများမှအမျိုးသမီးများကိုယခင်ကထက်ကူ ညီဆောင်ရွက်ပေးလာပြီဖြစ်သော်လည်းအမျိုးသမီးများမှ အိမ်မှကိစ္စအများအပြားကို တာဝန်ယူကြရသဖြင့် ယင်းကိစ္စများ၌ အချိန်များ ပိုပေးကြရပြီး အခြားသော လူမှုရေးကိစ္စများတွင်ဖြစ်စေ အစည်းအဝေးတက်ရောက်ရာ၌ဖြစ်စေ အချိန်ပေးမှု နည်းသည်။ပင့်ကူအိမ်ပုံစံပြဇယားကိုကြည့်ခြင်းအားဖြင့် အမျိုးသမီးများဦးဆောင်မှုအပိုင်း၌ တိုးတက်ကောင်း မွန်လာပြီ ဖြစ်ပြီး ဆုံးဖြတ်ချက်ချမှုအပိုင်းတွင်မူ အားနည်းမှု ရှိနေသေးသည်။ အမျိုးသမီးအများစုမှာ မိမိတို့၏ အားနည်းချက်ကိုသာ မြင်ကြပြီး လုပ်ဆောင်နိုင်သော အပိုင်းများကိုမူ မထုတ်ဖော်ကြပေ။အမျိုးသမီးများ အနေဖြင့် ကိစ္စများတွင် အများအယွင်း ဆောင်ရွက်မိမည်ကိုသာ စိုးရိမ်စိတ်များမှာ ယခုအချိန်ထိ လွှမ်းမိုးနေသေး သည်။ ထို့ကြောင့် အမျိုးသမီးများ၏ စွမ်းဆောင်ရည်များ

မြင့်မားလာစေရန် ၎င်းတို့၏အားနည်းချက်များဖြစ်သော မှားယွင်းမည်ကို စိုးရိမ်တတ်သောစိတ်များ၊ မိမိတို့ကိုယ်ကို
ယုံကြည်မှုမရှိခြင်းများ စသော အကြောင်းအရာများကို မြှင့်တင် ပေးနိုင်ရန် စွမ်းရည်မြှင့်တင်ရေး သင်တန်းများ၊
ဟောပြောပွဲများကို မကြာခဏ ဆောင်ရွက်ပေးပါကတိုး တက်ကောင်းမွန်လာ မည်။

အဖွဲ့အစည်းချိတ်ဆက်မှုပြပုံ(ကျေးရွာအတွင်း/အပြင်)

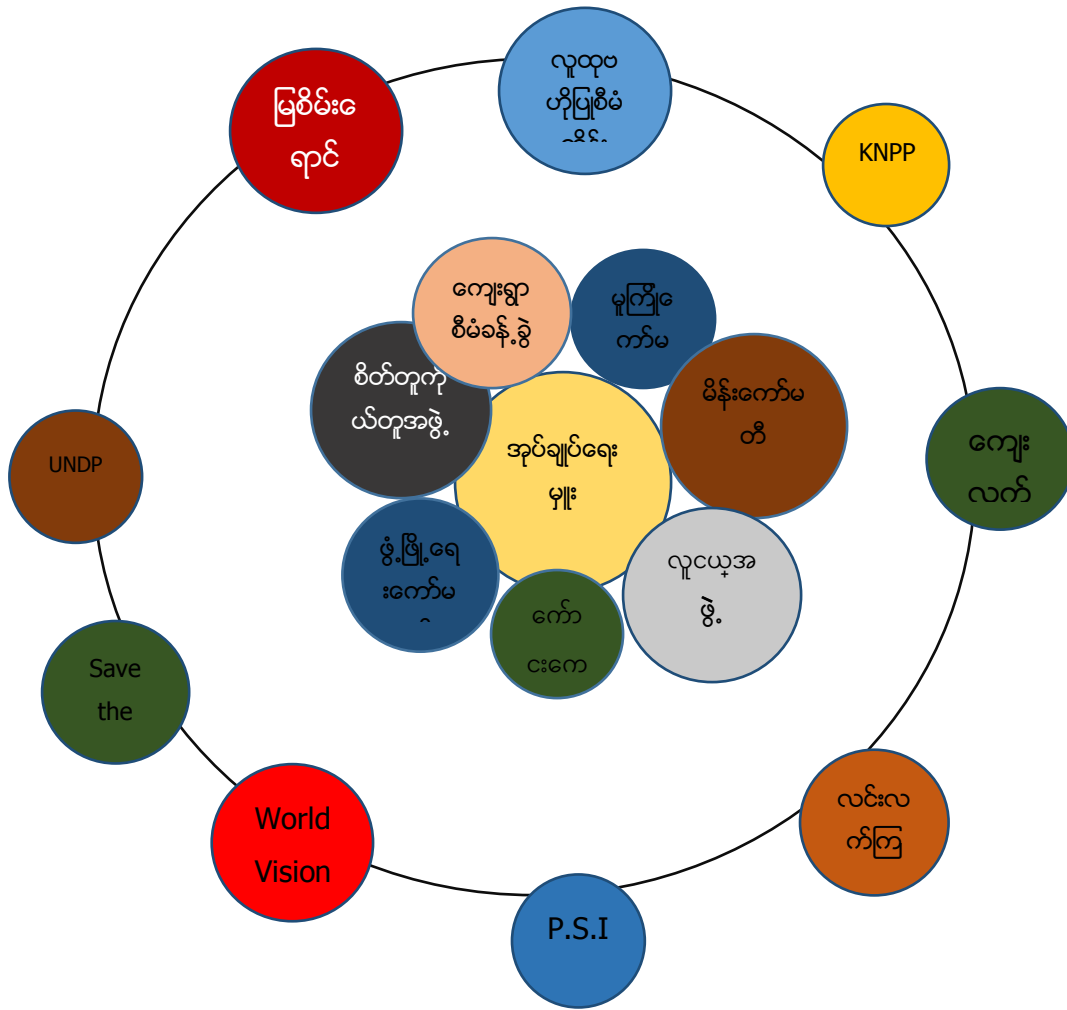

ပါဝင်ဆွေးနွေးသူ

ကျား - ၂၀

မ - ၂၃

မှတ်တမ်းတင်သူ

အမည် -ဒေါ်ဘူးမြာ

ရာထူး -လူထုစည်းရုံးရေးမှူး

အဖွဲ့အစည်းချိတ်ဆက်မှု ဆွေးနွေးသုံးသပ်ချက်

နီးကိုးစံပြကျေးရွာသည် ကျေးရွာအုပ်စုအုပ်ချုပ်ရေးမှူးနှင့် ကျေးရွာတာဝန်ခံ ဥက္ကဋ္ဌတို့မှ ကျေးရွာ၏ ဖွံ့ဖြိုးရေးလုပ်ငန်းများကိုအဓိကဖော်ဆောင်လုပ်ကိုင်လေ့ရှိပြီးအခြားမိတ်ဖက်အဖွဲ့အစည်းများနှင့်ချိတ်ဆက်ဆောင်ရွက်မှုများတွင်လဲအဓိကအခန်းကဏ္ဍမှတာဝန်ယူဆောင်ရွက်လေ့ရှိသည်။ကျေးရွာရှိဆယ်အိမ်မှူး၊ဂေါပကအဖွဲ့၊လူငယ်အဖွဲ့၊ယဉ်ကျေးမှုအဖွဲ့၊ကျောင်းကော်မတီ၊မူကြိုကော်မတီ၊မော်မိုးအမျိုးသမီးနှင့်ဖွံ့ဖြိုးရေးအဖွဲ့များသည်ကျေးရွာ၏ဘာသာရေးလူမှုရေး၊သာရေး၊နာရေးကိစ္စရပ်များတွင်ဦးဆောင်လုပ်ကိုင်ကြသည်။ ကျေးရွာပြင်ပ အဖွဲ့အစည်းများဖြစ်သော UNDP၊မြစ်မီးရောင်၊PSI၊WorldVisionစသည့်လူမှုဖွံ့ဖြိုးရေးအဖွဲ့များမှကျေးရွာဖွံ့ဖြိုးရေးလုပ်ငန်းများအတွက်လိုအပ်ချက်များအားကျေးရွာသူရွာသားများနှင့်ပူးပေါင်းလုပ်ကိုင်လျက်ရှိသည်။ထိုအဖွဲ့အစည်းများသည်ကျေးရွာ၏လူနေမှုဘဝအဆင်ပြေစေရန်နှင့်ကျန်းမာရေးဆိုင်ရာအသိပညာပေးမှုများကိုဆောင်ရွက်ပေးကြသည်။ကျေးရွာဖွံ့ဖြိုးရေးအတွက်သက်ဆိုင်ရာဌာနများနှင့်ချိတ်ဆက်ဆောင်ရွက်မှုများရှိနေသည်ကိုတွေ့ရှိရပါသည်။ကျေးရွာတွင်လူထုပဟိုပြုစီမံကိန်းမှဖွဲ့စည်းထားသောကျေးရွာစီမံကိန်းအထောက်အကူပြုကော်မတီလည်းရှိပြီးကျေးရွာ၏စီမံကိန်းလုပ်ငန်းခွဲများကိုစီမံခန့်ခွဲဆောင်ရွက်လျက်ရှိပါသည်။

ကျေးရွာ၌ရပ်ရွာရေးကိစ္စများတွင်ဖြစ်စေ၊ပြဿနာများဖြစ်ပေါ်လာသည်ဖြစ်စေ၎င်းကိစ္စရပ်များကို ကူညီဖြေရှင်းပေးနိုင်စေရန် ဖွဲ့စည်းထားသောအဖွဲ့အစည်းများရှိသကဲ့သို့ ကျေးရွာဖွံ့ဖြိုးရေး လုပ်ငန်းများကို ကူညီဆောင်ရွက်ပေးသော ပြင်ပမှအဖွဲ့အစည်းများလည်းရှိပြီး ၎င်းအဖွဲ့အစည်းများမှ ဖွဲ့စည်းပေးခဲ့သော အဖွဲ့အစည်းများလည်းရှိပါသည်။ကျေးရွာအတွင်း၌ရှိနေသောအဖွဲ့အစည်းများအနေဖြင့် ကျေးရွာအုပ်ချုပ်ရေးမှူးရေးမှူးဖွဲ့စည်းထားရှိပြီးကျေးရွာမှလူမှုရေးကိစ္စများတွင်ဦးဆောင်ကာစီမံခန့်ခွဲကာဆောင်ရွက်စေသည်။ ထို့အပြင် ကျေးရွာမှ ဖြစ်ပေါ်လာနိုင်သော ပြဿနာများစသော ကိစ္စရပ်များကို ပြေလည်မှုရှိအောင် ညှိနှိုင်းဆောင်ရွက်ပေးရသည့်အပြင်လိုအပ်ပါကဌာနဆိုင်ရာများနှင့်ချိတ်ဆက်ဆောင်ရွက်ပေးရသည်။ဖွံ့ဖြိုးရေးကော်မတီရှိပြီးကျေးရွာ၏လိုအပ်ချက်များကိုစောင့်ကြည့်လေ့လာပြီးကျေးရွာဖွံ့ဖြိုးရေးလုပ်ငန်းများကိုအဓိကပါဝင်ကူညီဆောင်ရွက်ရပြီးအကောင်အထည်ဖော်ဆောင်ရွက်ပေးရသည့်အဖွဲ့အစည်းဖြစ်ပါသည်။ပညာရေးကော်မတီ၊ မူကြိုကော်မတီ၊ စာကြည့်တိုက်ကော်မတီတို့သည်ဖွံ့ဖြိုးရေးကော်မတီနှင့်ချိတ်ဆက်ပြီးကလေးများ၊ကျောင်းသားကျောင်းသူများ၏ ပညာရေးပိုင်းဆိုင်ရာလိုအပ်ချက်များကိုဆောင်ရွက်ပေးရသည့်အပြင်ထူးချွန်ထက်မြက်သော အရည်အချင်းများပေါ်ထွက်လာအောင်ပံ့ပိုးဆောင်ရွက်ကြသည်။စာကြည့်တိုက်ကော်မတီသည်လည်းစာကြည့်တိုက်မှလိုအပ်သည့်စာအုပ်များပံ့ပိုးပေးလာသောအုပ်များကိုပုံမှန်သွားရောက်ထုတ်ယူရသည်။ကျန်းမာရေးကော်မတီသည်ကျေးရွာမှဖြစ်ပေါ်လာနိုင်သောကျန်းမာရေးပြဿနာများကြီးမားပါကသက်ဆိုင်ရာကျန်းမာရေးဌာနနှင့်အဓိကချိတ်ဆက်ပေးပြီးကူညီဆောင်ရွက်ပေးရသည်။

မော်မိုးအမျိုးသမီးအဖွဲ့သည်အမျိုးသမီးနှင့်သက်ဆိုင်သောအခွင့်အရေးဆိုင်ရာများကိုကျေးရွာလူထုများအား ဆွေးနွေးရှင်းလင်းပြပြီးဖွံ့ဖြိုးတိုးတက်ရေးလုပ်ငန်းများကိုလည်းကူညီဆောင်ရွက်ပေးသည်။လူငယ်မောင်မယ်အဖွဲ့သည် ကျေးရွာ၏မည်သည့်ကိစ္စတွင်မဆိုအဓိကပါဝင်ကူညီဆောင်ရွက်ကြပြီးလူမှုရေးကိစ္စများအားလုံးတွင်လိုအပ်သောအရာများကိုအဆင်ပြေစေရန်ဆောင်ရွက်ပေးပါသည်။စီထောက်ကော်မတီသည်လူထုပဟိုပြုစီမံကိန်းမှပေးသောသင်တန်းများအစည်းအဝေးများသို့တက်ရောက်ရပြီးကျေးရွာ၏အဓိကလိုအပ်ချက်ကိုအကောင်အထည်ဖော်ဆောင်ရွက်သည့်အခါ ကျေးရွာလူထုများနှင့်အတူဆောင်ရွက်ကာ၎င်းကော်မတီကိုယ်တိုင်လုပ်ငန်းကိုကြီးကြပ်ကွပ်ကဲသွားကြမည်ဖြစ်သည်။ မိမိရင်စီမံကိန်းမှဖွဲ့စည်းပေးထားသောမြစ်မီးရောင်ကော်မတီသည်လည်းစီမံကိန်းမှချပေးထားသောချေးငွေများကိုစီ

မံခန့်ခွဲကာအဓိကလိုအပ်ချက်ရှိသည့်အိမ်ထောင်စုများကိုအတိုးနည်းပါးသည့်ချေးငွေယူစေကာအရင်းအနှီးသဘောဖြင့် အလုပ်အကိုင်ကိုအကောင်အထည်ဖော်နိုင်အောင်ဆောင်ရွက်ပေးခြင်းဖြစ်ပါသည်။ပြင်ပအဖွဲ့အစည်းများအနေဖြင့်လူ ထုဗဟိုပြုစီမံကိန်းသည်ကျေးရွာမှအဓိကလိုအပ်၍တင်ပြလာသောလုပ်ငန်းကိုအကောင်အထည်ဖော်ဆောင်ရွက်ပေးကာ ဘထိုသို့လုပ်ဆောင်ရာတွင်လည်းရပ်ရွာလူထုကိုယ်စားလှုပ်ငန်းများကိုကြီးကြပ်ကွပ်ကဲနိုင်စေရန်လူထုကိုယ်တိုင်အ ကောင်အထည်ဖော်စေပြီးလုပ်ဆောင်နိုင်မှုစွမ်းရည်များကိုမြှင့်တင်ပေးသောအဖွဲ့အစည်းဖြစ်သည်။မြစ်မ်းရောင်စီမံကိန်း သည်အတိုးမဲ့ချေးငွေချပေးကာမတည်ငွေသဘောဖြင့်ချပေးကာနွမ်းပါးသည့်အိမ်ထောင်စုများကိုအဓိကထားပြီးအလုပ် အကိုင်များအကောင်အထည် ဖော်ဖန်တီးနိုင်စေရန် ရင်းနှီးငွေ ထုတ်ပေးထားခြင်းဖြစ်ပါသည်။

ကျေးရွာစီ/ထောက်ကော်မတီဖွဲ့စည်းပုံဇယား

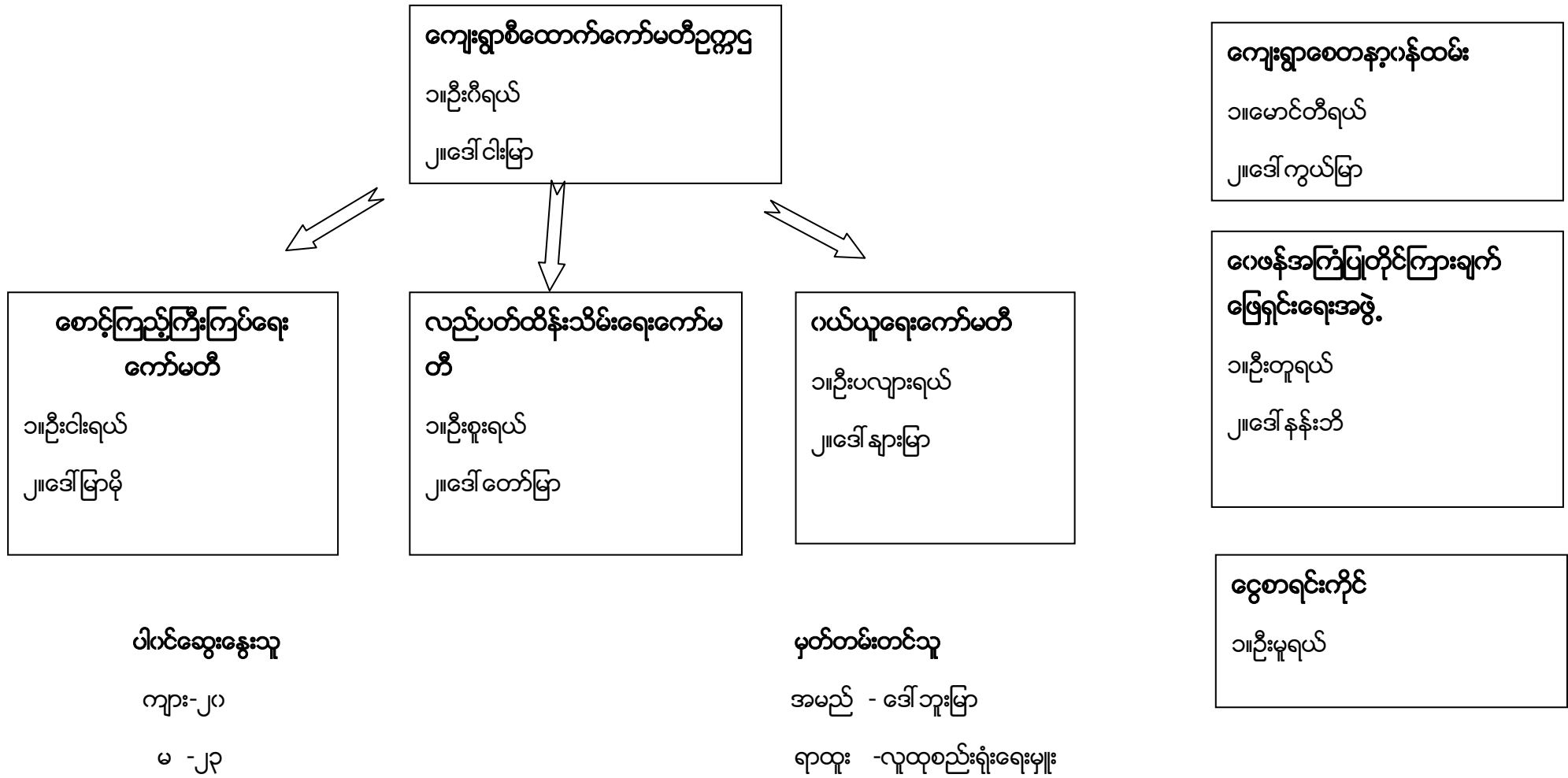

ကျေးရွာအုပ်စုစီထောက်ကော်မတီဖွဲ့စည်းပုံဇယား

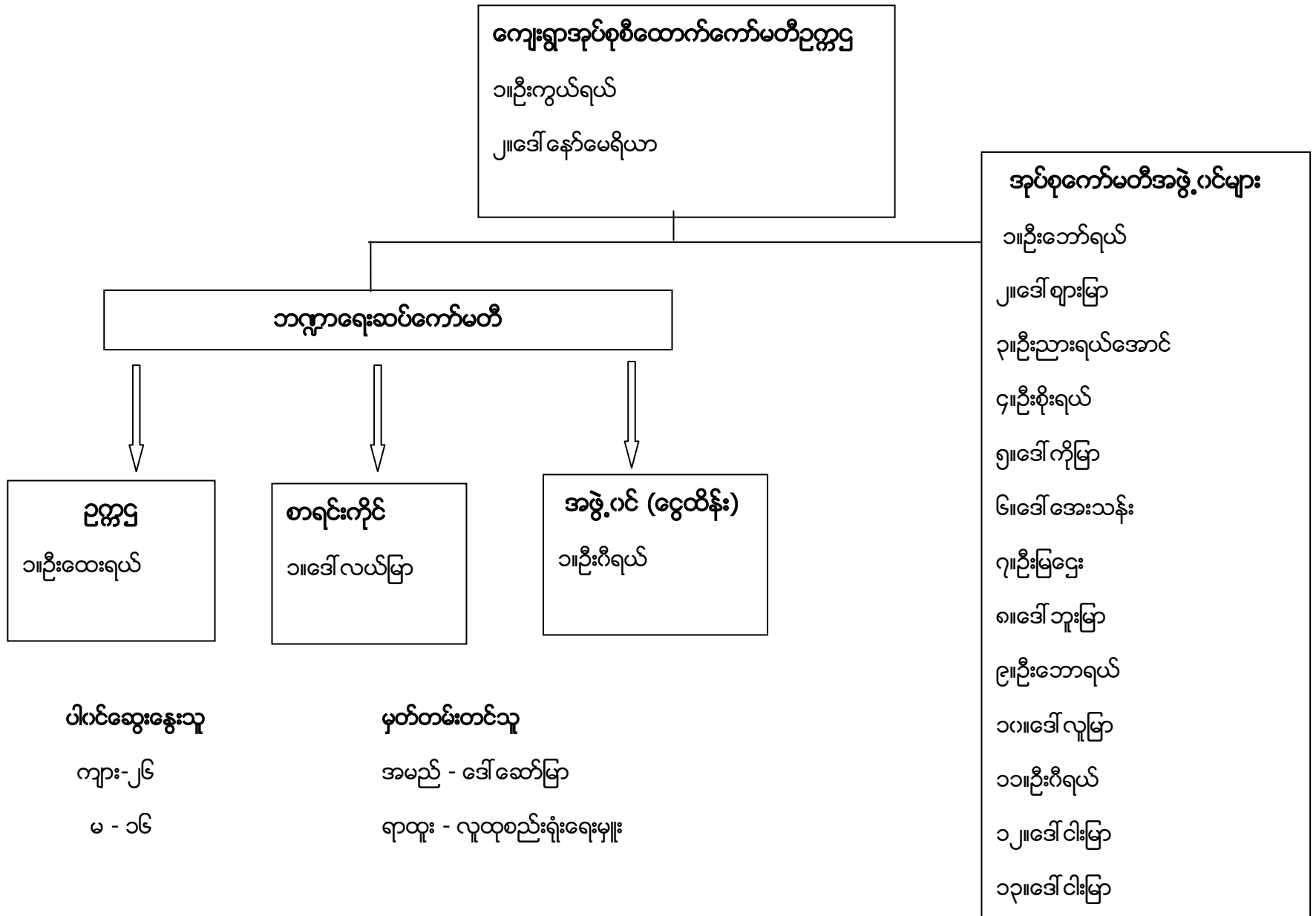

ပုံစံ - ၈ - ၁ ကျေးရွာအခြေခံအချက်အလက်များ (Form PC 1)

လမ်းညွှန်ချက်၊ ကျေးရွာတစ်ရွာသို့ ပထမဆုံးမိတ်ဆက်ခရီးသွားရောက်သောအခါ လူထုစည်းရုံးရေးမှူးသည် ကျေးရွာခေါင်းဆောင်များအားကျေးရွာအချက်အလက်များကိုမေတ္တာရပ်ခံ၍တောင်းခံရသည်။ ဤအချက်အလက်များကိုစီမံကိန်းမိတ်ဆက်အစည်းဝေးမတိုင်မီတောင်းခံရမည်။ စီမံကိန်းမိတ်ဆက်အစည်းဝေးတွင် လူထုစည်းရုံးရေးမှူးသည် ဤအချက်အလက်များအား စစ်ဆေးပြီး မှန်ကန်အောင်ပြုလုပ်ရမည်။ ပြီးနောက်တွင် လူထုစည်းရုံးရေးမှူးမှ သတင်းအချက်အလက်ထဲသို့ Tablets မှ တဆင့် ဖြည့်သွင်းရမည်။

ကျေးရွာခေါင်းဆောင် အမည်	ကျေးရွာခေါင်းဆောင်၏ ဖုန်းနံပါတ်	လူထုစည်းရုံးရေးမှူး၏အမည် - ဒေါ်ဘူးဖြာ	
ပြည်နယ်၊တိုင်းဒေသကြီး ၊ မြို့နယ် - ဇွဲလ်ကောက်	ကျေးရွာအုပ်စု - ဇွဲလ်ကောက်	ကျေးရွာ - ဇွဲလ်ကောက်	ကျေးရွာ - ဇွဲလ်ကောက်

က။ လူဦးရေ

လူမျိုးစု	အိမ်ထောင်စုအရေအတွက်	ကိုးကွယ်သည့်ဘာသာ	အိမ်ထောင်စုအရေအတွက်
လူမျိုးစု (၁) - ကယား	၆၀	ဘာသာ(၁) - မြို့	၆၂
လူမျိုးစု (၂) - မြန်မာ	၂	ဘာသာ(၂) -	
လူမျိုးစု (၃) -		ဘာသာ(၃) -	
လူမျိုးစုရော -		ဘာသာရော -	
အခြား			
	အရေအတွက်		
မသန်စွမ်းသူများ	-		
သက်ကြီးရွယ်အိုများ (၆၅ နှစ် နှင့် အထက်)	၂၂		
စစ်ဘေးရှောင်			
	အမျိုးသား(အရေအတွက်)	အမျိုးသမီး(အရေအတွက်)	စုစုပေါင်းအရေအတွက်
လူဦးရေ	၁၅၁	၁၅၈	၃၀၉
လူမျိုးစု (၁) - ကယား	၁၄၈	၁၅၆	၃၀၄
လူမျိုးစု (၂) - မြန်မာ	၂	၂	၄
လူမျိုးစု (၃) -			
အခြား			
အိမ်ထောင်ဦးစီး	၅၅	၇	၆၂

(ခ) အခြေခံအဆောက်အအုံ အသုံးအဆောင်များ

စာသင်ကျောင်း	အမှတ် ခြံပိ	ကျန်းမာရေး	အမှတ် ခြံပိ	ဘာသာရေးအဆောက် အအုံများ	အမှတ် ခြံပိ
အထက်တန်းကျောင်း	<input type="checkbox"/>	ဆေးရုံ	<input type="checkbox"/>	စေတီ	<input type="checkbox"/>
အလယ်တန်းကျောင်း	<input type="checkbox"/>	ကျန်းမာရေးဌာန	<input type="checkbox"/>	ဘုန်းကြီးကျောင်း	<input type="checkbox"/>
မူလတန်းကျောင်း	<input checked="" type="checkbox"/>	ကျန်းမာရေးဌာနခွဲ	<input type="checkbox"/>	ဟိန္ဒူဘုရားကျောင်း	<input type="checkbox"/>
မူကြိုကျောင်း	<input checked="" type="checkbox"/>	ဆေးပေးခန်း	<input type="checkbox"/>	ရေစိမ့်ယာန်ကျောင်း	<input type="checkbox"/>
အခြား	<input type="checkbox"/>	အခြား	<input type="checkbox"/>	ဗလီ	<input type="checkbox"/>
				အခြား	<input type="checkbox"/>
မှတ်ချက်		မှတ်ချက်		မှတ်ချက်	

(ဂ) ကျွမ်းကျင်သူများမှတ်တမ်း (ကျေးရွာတွင်နေထိုင်သော သို့မဟုတ် တခြားရွာမှလာရောက်သော ကျွမ်းကျင်သူများ)

(၁) စာသင်ကျောင်း			(၂) ကျန်းမာရေး			(၃) လက်မှုပညာရှင်		
	ရွာတွင်နေ ထိုင်သူ	အခြားရွာမှ လာသူ		ရွာတွင်နေ ထိုင်သူ	အခြား ရွာမှ လာသူ		ရွာတွင် နေထိုင်သူ	အခြားရွာ မှလာသူ
မူလတန်းပြဆရာ/မ	<input type="checkbox"/>	<input checked="" type="checkbox"/>	ဆရာဝန်	<input type="checkbox"/>	<input type="checkbox"/>	လက်သမား	<input checked="" type="checkbox"/>	<input type="checkbox"/>
အထက်တန်းပြဆရာ/မ	<input type="checkbox"/>	<input type="checkbox"/>	လက်ထောက် ကျန်းမာရေးမှူး	<input type="checkbox"/>	<input type="checkbox"/>	ပန်းရံ	<input checked="" type="checkbox"/>	<input type="checkbox"/>
အလယ်တန်းပြဆရာ/မ	<input type="checkbox"/>	<input type="checkbox"/>	အမျိုးသမီးကျန်းမာရေး ဆရာမ	<input type="checkbox"/>	<input type="checkbox"/>	လျှပ်စစ်ကျွမ်းကျင်၊ မီးသမား	<input type="checkbox"/>	<input type="checkbox"/>
မူကြိုဆရာ/မ	<input checked="" type="checkbox"/>	<input type="checkbox"/>	သားဖွားဆရာမ	<input checked="" type="checkbox"/>	<input type="checkbox"/>	ရေပိုက်သွယ်သူ	<input type="checkbox"/>	<input type="checkbox"/>
အခြား	<input type="checkbox"/>	<input type="checkbox"/>	ပြည်သူ့ကျန်းမာရေးလုပ်သား	<input type="checkbox"/>	<input type="checkbox"/>	စက်ပြင်ဆရာ	<input type="checkbox"/>	<input type="checkbox"/>
မှတ်ချက်	မှတ်ချက်			မှတ်ချက်				

(ဃ) ကျေးရွာသို့ ရောက်ရှိနိုင်သည့် လမ်းအခြေအနေ / ကျေးရွာတစ်ရွာသည် ၎င်း၏ကျေးရွာအုပ်စုနှင့် ဆက်သွယ်ထားသော လမ်းအခြေအနေ (အောက်ပါတို့ကို ဝိုင်းပါ)

ကျောက်ကြမ်းလမ်း: ကတ္တရာလမ်း ကွန်ကရစ်လမ်း: _____
 ကျောက်ခင်းလမ်း: မြေသားလမ်း လူသွားလမ်း: _____
 မော်တော်ဆိုင်ကယ်လမ်း: _____
 အခြား: _____

(င) ကျေးရွာဖွံ့ဖြိုးမှုစီမံချက်

ပိုင်းပါ

(၁) လူထုပဟိုပြုစီမံကိန်းမစတင်မီ ဤကျေးရွာတွင်ကျေးရွာဖွံ့ဖြိုးမှု စီမံချက်ရှိခဲ့ပါသလား?

ရှိပါသည်/မရှိပါ/မသိပါ

(၂) ရှိခဲ့ပါလျှင် ဤစီမံချက်ကို မည်သည့် ခုနှစ်တွင်ပြင်ဆင်ခဲ့ပါသနည်း?

နှစ်-----/မသိပါ

(၃) ဤစီမံချက်ကို မြို့နယ်မှအတည်ပြုခဲ့ပါသလား?

ပြုခဲ့ပါသည်/မပြုခဲ့ပါ /မသိပါ

(စ) ခရီးအကွာအဝေး

(၁) ဤကျေးရွာ၏ပဟိုမှ၎င်းကျေးရွာအုပ်စု၏ပဟိုအထိခရီးမိုင်မည်မျှကွာဝေးသနည်း? မိုင်---၂---/မသိပါ

(၂) ဤကျေးရွာမှ ၎င်းကျေးရွာအုပ်စုပဟိုအထိသွားလာရာတွင်ကြာမြင့်သည့်အချိန်၊

ခြောက်သွေ့ရာသီတွင်ကြာချိန် ၂၂ နှစ် (၂၅) ထော်လာဂျီ/မော်တော်ဆိုင်ကယ်/ခြေလျင်/လား/မော်တော်ဘုတ်/

အခြား -----

မိုးရာသီတွင်ကြာချိန် ၂၅ နှစ် (၂၅) ထော်လာဂျီ/မော်တော်ဆိုင်ကယ်/ခြေလျင်/လား/မော်တော်ဘုတ်/

အခြား -----

(ဆ) ပတ်ဝန်းကျင်ဆိုင်ရာသဘာဝဘေးအန္တရာယ်

ဤကျေးရွာတွင်ရေကြီးခြင်းကဲ့သို့ သဘာဝဘေးအန္တရာယ်ကျရောက်ဖူးခြင်း ရှိပါသလား။

မရှိပါ ရှိပါသည် ရှိလျှင်ဖော်ပြပါ-----

(ဇ) ကျေးရွာတွင် ဖွဲ့စည်းထားသော အဖွဲ့အစည်းများ

လူထုပဟိုပြုစီမံကိန်းမတိုင်မီ ဤကျေးရွာတွင် ကျေးရွာဖွံ့ဖြိုးရေးအတွက် အစိုးရ(သို့)ရွာသားများကိုယ်တိုင်(သို့) စီမံကိန်းတစ်ခုခုမှ ဖွဲ့စည်းထားသည့် အဖွဲ့အစည်းများရှိပါသလား။

(၁) မြို့မိန်းကောင်

(၂) World Vision

(ဈ) အထွေထွေအုပ်ချုပ်ရေး ဦးစီးဌာန (GAD) မှ မှတ်တမ်းတင်ထားခြင်း

ဤကျေးရွာသည် အထွေထွေအုပ်ချုပ်ရေး ဦးစီးဌာန (GAD) မှ မှတ်တမ်းတင်ထားမှု ရှိပါသလား။

မရှိပါ ရှိပါသည်

ကျေးရွာခေါင်းဆောင်

အမည် ဦးစိုးနိုင်

လက်မှတ် [Signature] နေ့စွဲ ၂၄-၁-၂၀၁၇

လူထုစည်းရုံးရေးမှူး

အမည် ဒေါ်အေးမြ

လက်မှတ် [Signature] နေ့စွဲ ၂၄-၁-၂၀၁၇

ပုံစံ - ၀-၂ - စီမံကိန်းစက်ဝန်းအချိန်ဇယား (PC 2)

လုပ်ငန်းချက်၊ သက်ဆိုင်ရာလူထုစည်းရုံးရေးမှူး/လက်ထောက်နည်းပညာမှူးများမှ စီမံကိန်းစက်ဝန်းအဆင့်တစ်ခုစီပြီးစီးတိုင်းကျေးရွာနှင့် ကျေးရွာအုပ်စုအတွက် ဤပုံစံကိုဖြည့်သွင်းရမည်။								
စည်းရုံးရေးမှူး/လက်ထောက်နည်းပညာရေးမှူးဝန်ထမ်း အမည် - ဦးအောင်မြင့်၊ ပိုင်၊ ဒေါ်အေးဖြူ								
နေ့စွဲ ၂၄.၇.၂၀၁၇			စက်ဝန်းအားအမှတ်ခြစ်ပါ <input type="checkbox"/> စက်ဝန်း(၁) <input type="checkbox"/> စက်ဝန်း(၂) <input type="checkbox"/> စက်ဝန်း(၃) <input checked="" type="checkbox"/> စက်ဝန်း (၄)					
ပြည်နယ်/တိုင်း - ကယား		မြို့နယ် - ဖြူငါးကောက်		ကျေးရွာအုပ်စု - ခွီးကိုး		ကျေးရွာ - ခွီးကိုး ၁၆		
စီမံကိန်းဆောင်ရွက်မှုအဆင့်များ	နေ့စွဲ		အစည်းအဝေးတွင်တက်ရောက်သူအရေအတွက်					
	စတင်သည့်နေ့	ပြီးဆုံးသည့်နေ့	အမျိုးသားအရေအတွက်	အမျိုးသမီးအရေအတွက်	အိမ်ထောင်စုအရေအတွက်	လူမျိုးစုတက်ရောက်သူအရေအတွက်နှင့် လူမျိုးစုအမည်	အိမ်ထောင်စုပေါင်း	အိမ်ထောင်စု %
၁။ ကျေးရွာစီမံကိန်း မိတ်ဆက်အစည်းအဝေး	၂၄.၇.၂၀၁၇	၂၄.၇.၂၀၁၇	၂၀	၂၃	၄၃	ကယား-၄၂၊ ကယန်း-၁	၆၂	၆၇.၃၅%
၂။ ကျေးရွာဖွံ့ဖြိုးရေး စီမံချက်ရေးဆွဲခြင်းအစည်းအဝေး	၂၄.၇.၂၀၁၇	၂၄.၇.၂၀၁၇	၂၀	၂၃	၄၃	ကယား-၄၂၊ ကယန်း-၁	၆၂	၆၇.၃၅%
၃။ ကျေးရွာအုပ်စု လုပ်ငန်းဆုံး ဖြတ်ချက်ချသည့်အစည်းအဝေး	၂၃.၁၀.၂၀၁၇	၂၃.၁၀.၂၀၁၇	၂၆	၁၆	၄၂	ကယား-၃၇၊ ဗမာ-၄ ကယန်း-၁		
၄။ မြို့နယ်အဆင့်စီမံကိန်းရေးဆွဲရေးနှင့် အကောင်အထည်ဖော်ရေးကော်မတီ၏ စီမံကိန်းသုံးသပ်မှုအစည်းအဝေး	၁၁.၁၂.၂၀၁၇	၁၁.၁၂.၂၀၁၇	မလို	မလို	မလို	မလို		
၅။ မြို့နယ် စီမံကိန်းရေးဆွဲရေးနှင့်အကောင်အထည်ဖော်ရေးကော်မတီ၏ဆုံးဖြတ်မှုကို ရွာသို့ အသိပေးအကြောင်းကြားသည့်အစည်းအဝေး	၂၄.၁.၂၀၁၈	၂၄.၁.၂၀၁၈	၁၆	၂၇	၄၅	ကယား-၄၅		၇၂.၅၆%

၆။ စီမံကိန်းလုပ်ငန်းခွဲစီမံချက်ရေးဆွဲခြင်း အစည်းအဝေး	မလို	မလို	မလို	မလို	မလို	မလို	မလို	မလို
၆.၁။ စီမံကိန်းလုပ်ငန်း အကောင်အထည်ဖော် ရေးအစီအစဉ် ရေးဆွဲခြင်း	၂၄.၁.၂၀၂၀	၂၄.၁.၂၀၂၀	၁၆	၂၄	၄၅	ကမာ-၄၅ 		၇၂.၅၅%
၆.၂။ ဝယ်ယူရေးအစီအစဉ် ရေးဆွဲခြင်း	၂၄.၁.၂၀၂၀	၂၄.၁.၂၀၂၀	၁၆	၂၄	၄၅	ကမာ-၄၅		၇၂.၅၅%
၆.၃။ ဘဏ္ဍာရေးကုန်ကျမှု လျာထားအစီအစဉ် ရေးဆွဲခြင်း	၂၄.၁.၂၀၂၀	၂၄.၁.၂၀၂၀	၁၆	၂၄	၄၅	ကမာ-၄၅		၇၂.၅၅%
၆.၄။ ပြင်/ထိန်းအစီအစဉ် ရေးဆွဲခြင်း	၂၄.၁.၂၀၂၀	၂၄.၁.၂၀၂၀	၁၆	၂၄	၄၅	ကမာ-၄၅		၇၂.၅၅%
၇။ စီမံကိန်းလုပ်ငန်းခွဲ တိုးတက်မှု စောင့်ကြည့် အစည်းအဝေး	မလို	မလို	မလို	မလို	မလို	မလို	မလို	မလို
၇.၁။ အစည်းအဝေး ပထမအကြိမ်								
၇.၂။ အစည်းအဝေး ဒုတိယအကြိမ်								
၇.၃။ အစည်းအဝေး တတိယအကြိမ်								
၈။ စီမံကိန်းလုပ်ငန်းခွဲ အပြီးသတ်စစ်ဆေးခြင်း အစည်းအဝေး								
၉။ လူထုစစ်ဆေးပွဲအစည်းအဝေး								

ပထမနှစ်စက်ဝန်းကျေးရွာခွဲ ငြိမ်းရေးဦးစားပေးအစီအစဉ်

ပုံစံ - ၈ - ၃ ကျေးရွာခွဲ ငြိမ်းရေး ဦးစားပေးအစီအစဉ် (Form PC 3)

လမ်းညွှန်ရွာကန် အဆင့်(၃) ကျေးရွာပျော်မွန်းချက်အစည်းအဝေး ငြိမ်းရေးသောအခါ ကျေးရွာစီမံကိန်း အထောက်အကူပြု ကော်မတီသည် လူထုစည်းရုံးရေးပျော်မွန်းချက်အစည်းအဝေး ဤပုံစံကိုပြည့်စုံအောင် ဖြည့်သွင်းရမည်။			
လူထုစည်းရုံးရေးပျော်မွန်းချက်/ဝန်ထမ်း အမည်			
ခန့်ခွဲ	စက်ဝန်းအား အမှတ်ခြစ်ပါ (V) <input type="checkbox"/> စက်ဝန်း(၁) <input type="checkbox"/> <input type="checkbox"/> စက်ဝန်း(၂) <input type="checkbox"/> စက်ဝန်း(၃) <input type="checkbox"/> စက်ဝန်း(၄) <input type="checkbox"/>		
ပြည်နယ်/တိုင်း	မြို့နယ်	ကျေးရွာအုပ်စု	ကျေးရွာ ဦးကို(၁၆၅)
က။ အခက်အခဲအတားအဆီးများအားလုံးရှင်းလင်းပြီး ယခုလက်ရှိအခြေအနေတွင် ဤကျေးရွာခွဲ ငြိမ်းတိုးတက်ရေးအတွက် အဓိက အခက်အခဲအတားအဆီးများသည် မည်သည်များဖြစ်ပါသနည်း (အမျိုးသား/သမီး အနည်းဆုံးအခက်အခဲ ၅ ခုစီဖော်ပြပါ)			
အမျိုးသား အဖွဲ့မှ တင်ပြသောအခက်အခဲအတားအဆီးများ		အမျိုးသမီး အဖွဲ့မှတင်ပြသောအခက်အခဲအတားအဆီးများ	
၁	ရွာတွင်းယိုးဒယားကွားလာရခက်ခဲခြင်း	၁	ရေမလုံအောင်ခြင်း
၂	ကျောင်းကျောင်းပျက်စီးမှုကြောင့်ကျောင်းပျက်ခြင်း	၂	အိမ်တွင်းအသုံးဆောင်ပစ္စည်းများမလုံအောင်ခြင်း
၃	ရွာတွင်းတံတားများပျက်စီးနေခြင်း	၃	ယိုးဒယားကွားလာရခက်ခဲခြင်း
၄	ကျောင်းပြိုကျနေမှုကြောင့်ကျောင်းပျက်ခြင်း	၄	စားထက်ရေအေးခက်ခဲခြင်း
၅	ကျွန်းမာအေးခက်ခဲခြင်း	၅	ဆေးဝါး၊ ဆေးကုသမှု မလုံခြုံခြင်း

ခ။ ပျော်မွန်းခြင်း - နောင်လာမည့် (၅) နှစ် အတွင်း ကျေးရွာခွဲ ငြိမ်းရေး ပျော်မွန်းလျာထားချက်များအား တင်ပြပါ။

အမျိုးသားအဖွဲ့မှ တင်ပြသောပျော်မွန်းချက်များ		အမျိုးသမီးအဖွဲ့မှ တင်ပြသောပျော်မွန်းချက်များ	
၁	ကျောက်ကျွန်းကွားပေးပေးခြင်း	၁	ရေမလုံအောင်ခြင်း
၂	ကျောင်းကျောင်းပျက်စီးမှုကြောင့်ကျောင်းပျက်ခြင်း	၂	အိမ်တွင်းအသုံးဆောင်ပစ္စည်းများမလုံအောင်ခြင်း
၃	ရွာတွင်းတံတားပျက်စီးမှုကြောင့်ပျက်ခြင်း	၃	ယိုးဒယားကွားလာရခက်ခဲခြင်း
၄	ကျွန်းမာအေးခက်ခဲခြင်း	၄	စားထက်ရေအေးခက်ခဲခြင်း
၅	ကျွန်းမာအေးခက်ခဲခြင်း	၅	ဆေးဝါး၊ ဆေးကုသမှု မလုံခြုံခြင်း

ဂ။ လူထုစီမံကိန်း၏ လာမည့် (၄) နှစ်အတွက် အကျိုးစေသော ဦးစားပေး ဖွံ့ဖြိုးတိုးတက်မှု လုပ်ငန်း အစီအစဉ်များအားဖော်ပြပါ။

အဆင့်	ကျေးရွာအတွက် ဦးစားပေး ဖွံ့ဖြိုးတိုးတက်မှု လုပ်ငန်းစဉ်များ	အဆိုပြုသူ (အမျိုးသားများ/ အမျိုးသမီးများ/အမျိုးသား+ အမျိုးသမီး)	ခန့်မှန်းကုန်ကျ ဝင်ရံ	အကျိုးခံစားခွင့်ရှိသူ ခန့်မှန်းခြေ အရေအတွက်
၁	ကျောက်ကျွန်းကွားပေးခြင်း	က + မ		
၂	ကျောင်းကျောင်းပျက်စီးမှုကြောင့်ကျောင်းပျက်ခြင်း	က + မ		
၃	တံတားပျက်စီးမှုကြောင့်ပျက်ခြင်း	က + မ		
၄	ကျွန်းမာအေးခက်ခဲခြင်း	မ		
၅	ကျွန်းမာအေးခက်ခဲခြင်း	မ		

- ၆ ချေးယူဆောင်ရွက်ရန်အတွက် ၈
- ၇ စာသင်ကျောင်းဆောက်လုပ်ခြင်း ၈
- ၈ ရွာတွင်းဆက်တိုက်ပေးခြင်း ၈
- ၉ အိမ်ထောင်စုအဖွဲ့ဖွဲ့စည်းခြင်း ၈

အမျိုးသား (အသက် ၁၆ အထက်အထိ)

- (၆) ကျေးရွာတစ်ခုစီတွင် ဆေး ဖြူလုပ်ရန် ဝန်ရာ မရှိခြင်း။
- (၇) ရွာတွင်း အားကစား ဖြူလုပ်ရန် ဝန်ရာ အသစ်မရှိခြင်း။
- (၈) စတုရန်းများ ရွာသို့ လာရောက်သည့် အခါ နေရာ အသစ် မရှိခြင်း။
- (၉) ကျေးရွာချင်း သက်တံများ များ ပျက်စီး နေခြင်း။
- (၁၀) ကျေးရွာတစ်ခုစီတွင် ဆေးကုသမှု ရရှိ မရရှိလောက် ခြင်း။

အမျိုးသားများ၏ ရွှေ့ပြောင်းချက်

- (၆) အခွင့်အရေး မသေသော် တည်ဆောက်ပေးရန်
- (၇) အားကစား ကွင်းများ ဖြူဖြူပေးရန်
- (၈) ဝန်ထမ်း အိမ်ယာများ တည်ဆောက်ပေးရန်
- (၉) ရွာချင်း သက်တံများ ဖြူဖြူပေးရန်
- (၁၀) ရွာတွင်း ရေရရှိမှု များ အသစ် ဖြူလုပ်ရန်

အမျိုးသမီး (အသက် ၁၆ အထက်အထိ)

- (၆) တာဝန်ကျေပျော် အဆောက်အအုံ ပျက်စီး နေသောကြောင့် ကလေးများ အန္တရာယ် ရှိနေခြင်း။
- (၇) အပူပိုက် အန္တရာယ် ရှိပြီး ဖြူဖြူခြင်း။
- (၈) မူကြိုကျောင်း တိုး မည့်ခြင်း။
- (၉) စာကြည့်တိုက် ခြံစည်း မျိုး မရှိခြင်း။
- (၁၀) ရွာတွင်း တံတား များ ပျက်စီး နေခြင်း။
- (၁၁) ကလေးများ အန္တရာယ် ရှိနေသည့် နေရာများ ပြုပြင်ဆင်ခြင်ရန်။

အမျိုးသမီးများ၏ ရွှေ့ပြောင်းချက်

- (၆) တာဝန်ကျေပျော် အဆောက်အအုံ များ ဖြူဖြူပေးရန်
- (၇) အပူပိုက် အန္တရာယ် ရှိပြီး ဖြူဖြူပေးရန်
- (၈) မူကြိုကျောင်း စာကြည့်တိုက် ခြံစည်း များ သက်တံပေးရန်
- (၉) တံတားများ ဖြူဖြူပေးရန်
- (၁၀) စာဖတ်ရုံနှင့် သင်တန်းများ ဆောက်လုပ်မှု ရရှိရန်

အကျုံးမဝင်

- (၁) ဆေးကုသမှု ခွင့်တင်ဆောင်ပေးခြင်း

အမျိုးသမီး (အသက် ၁၅ - အသက် ၁၈)

- ၁) ရွာတွင်း အသက် ၁၅ နှစ်အထိ ဖြစ်ခြင်း။
- ၂) ရွာတွင်း အသက် ၁၆ နှစ်အထိ ဖြစ်ခြင်း။
- ၃) ရွာတွင်း အသက် ၁၇ နှစ်အထိ ဖြစ်ခြင်း။
- ၄) ရွာတွင်း အသက် ၁၈ နှစ်အထိ ဖြစ်ခြင်း။

အမျိုးသားများ၏ ဖျော်ဖြေရေး

- ၁) အသက် ၁၅ နှစ်အထိ ဖြစ်ခြင်း။
- ၂) အသက် ၁၆ နှစ်အထိ ဖြစ်ခြင်း။
- ၃) အသက် ၁၇ နှစ်အထိ ဖြစ်ခြင်း။
- ၄) အသက် ၁၈ နှစ်အထိ ဖြစ်ခြင်း။

အမျိုးသမီး (အသက် ၁၅ - အသက် ၁၈)

- (၆) တာဝန်ကျပ် အသက် ၁၅ နှစ်အထိ ဖြစ်ခြင်း။
- (၇) အသက် ၁၆ နှစ်အထိ ဖြစ်ခြင်း။
- (၈) အသက် ၁၇ နှစ်အထိ ဖြစ်ခြင်း။
- (၉) အသက် ၁၈ နှစ်အထိ ဖြစ်ခြင်း။

အမျိုးသမီးများ၏ ဖျော်ဖြေရေး

- (၆) တာဝန်ကျပ် အသက် ၁၅ နှစ်အထိ ဖြစ်ခြင်း။
- (၇) အသက် ၁၆ နှစ်အထိ ဖြစ်ခြင်း။
- (၈) အသက် ၁၇ နှစ်အထိ ဖြစ်ခြင်း။
- (၉) အသက် ၁၈ နှစ်အထိ ဖြစ်ခြင်း။

အမျိုးသမီး

- (၁) အသက် ၁၅ နှစ်အထိ ဖြစ်ခြင်း။

အဆင့်	ကျေးရွာအတွက် ဦးစားပေး ဖွံ့ဖြိုးတိုးတက်မှု လုပ်ငန်းစဉ်များ	အဆိုပြုသူ (အမျိုးသားများ/ အမျိုးသမီးများ/အမျိုးသား+ အမျိုးသမီး)	ခန့်မှန်းကုန်ကျ စရိတ်	အကျိုးခံစားခွင့်ရှိသူ ခန့်မှန်းခြေ အရေအတွက်
၁	ကျောက်သွားလမ်း ခင်းခြင်း	၈ + ၀		
၂	စာသင်ကျောင်းခြံရံနား ရိုးဆင်ခြင်း	၈ + ၀		
၃	မူလအိမ်ကျောင်းခြံရံနား ရိုးဆင်ခြင်း	၈ + ၀		
၄	စာသင်ကျောင်းအား ပေးအောင်ခြင်း	၈ + ၀		
၅	ရွာတွင်းအား များပြားခြင်း	၈ + ၀		
၆	စာသင်ကျောင်းအောက်အိမ်ပြင်ခြင်း	၈ + ၀		
၇				
၈				

ယခု လူထုစီမံကိန်း၏ လာမည့် (၄) နှစ်အတွက် အကျိုးပေးသော ဦးစားပေး ဖွံ့ဖြိုးတိုးတက်မှု လုပ်ငန်း အစီအစဉ်များအားဖော်ပြပါ။

အဆင့်	ကျေးရွာအတွက် ဦးစားပေး ဖွံ့ဖြိုးတိုးတက်မှု လုပ်ငန်းစဉ်များ	အဆိုပြုသူ (အမျိုးသားများ/ အမျိုးသမီးများ/အမျိုးသား+ အမျိုးသမီး)	အခန်းကဏ္ဍ
၁	အိမ်ပြင် ကျေးရွာအတွင်း ပြင်ဆင်ခြင်း	၈	
၂	အိမ်တွင်း မြေသင်တန်းပို့ချခြင်း	၀	
၃	အိမ်ထောင်စုများအတွက် ပြင်ဆင်ခြင်း	၈ + ၀	
၄			
၅			

ခေါင်းစောင်၊ ကျေးရွာစီမံကိန်းအထောက်အကူပြုကော်မတီမှ အတည်ပြုသည်။

အမည် ဒေါ်ဇွဲနွဲ့ လက်မှတ် May ဇူလိုင် ၂၀၂၀ ခုနှစ်

စတုတ္ထနှစ်စက်ဝန်းကျေးရွာဖွံ့ဖြိုးရေးဦးစားပေးအစီအစဉ်

ပုံစံ - စ-၃ ကျေးရွာဖွံ့ဖြိုးရေး ဦးစားပေးအစီအစဉ် (Form PC 3)

လမ်းညွှန်ချက်၊ အဆင့်(၃)ကျေးရွာဖွံ့ဖြိုးရေးမှန်းချက်အစည်းအဝေးပြီးဆုံးသောအခါ ကျေးရွာစီမံကိန်း အထောက်အကူပြု ကော်မတီသည် လူထုစည်းရုံးရေးမှူးအကူအညီဖြင့် ဤပုံစံကိုပြည့်စုံအောင် ဖြည့်သွင်းရမည်။			
လူထုစည်းရုံးရေးမှူး/ဝန်ထမ်း အမည် - ဒေါ် ဘူးမြာ			
နေ့စွဲ ၇.၂.၂၀၂၃	စက်ဝန်းအား အမှတ်ခြစ်ပါ (✓) <input type="checkbox"/> စက်ဝန်း(၁) <input type="checkbox"/> စက်ဝန်း(၂) <input type="checkbox"/> စက်ဝန်း(၃) <input checked="" type="checkbox"/> စက်ဝန်း(၄)		
ပြည်နယ်/တိုင်း - ကယား	မြို့နယ် - ဂွေတော်	ကျေးရွာအုပ်စု - နွဲ့ကျီး	ကျေးရွာ - နွဲ့ကျီး ဝါပြ

က။ အခက်အခဲအတားအဆီးများအားဆွေးနွေးခြင်း - ယခုလက်ရှိအခြေအနေတွင်ဤကျေးရွာဖွံ့ဖြိုးတိုးတက်ရေးအတွက် အဓိကအခက်အခဲအတားအဆီးများသည် မည်သည်များဖြစ်ပါသနည်း။ (အမျိုးသား/သမီး အနည်းဆုံးအခက်အခဲ ၅ ခုစီဖော်ပြပါ)

အုပ်စုဖွဲ့ဆွေးနွေးမှုများမှ တင်ပြသောအခက်အခဲအတားအဆီးများ	
- ကျေးရွာစာကြည့်တိုက်နှင့်အိုင်၊မရေအားဖြည့်ပေး၊ ကျွဲခြံခွဲစားရုံ၊ မရေအိုင်၊ ကျွဲခြံ၊ ကလေးများ	<input type="checkbox"/> ကျား <input type="checkbox"/> မ <input checked="" type="checkbox"/> ကျား + မ
- ကလေးများ၊ ကလေးစားရုံ၊ မရေအိုင်၊ မရေအိုင်၊ မရေအိုင်၊ မရေအိုင်၊ မရေအိုင်	<input type="checkbox"/> ကျား <input type="checkbox"/> မ <input checked="" type="checkbox"/> ကျား + မ
- ကျေးရွာတွင် ရွှံ့လမ်းများ၊ သန့်ရှင်းရေး၊ ရေအိုင်၊ ရေအိုင်၊ ရေအိုင်၊ ရေအိုင်	<input type="checkbox"/> ကျား <input type="checkbox"/> မ <input checked="" type="checkbox"/> ကျား + မ
- ကျေးရွာ သို့တွင်အောက်ကျေးရွာ၊ ကျေးရွာပါးသောကြောင့်ကျေးရွာ၊ မရေအိုင်၊ မရေအိုင်	<input type="checkbox"/> ကျား <input type="checkbox"/> မ <input checked="" type="checkbox"/> ကျား + မ
- မြို့နယ်၊ ကျေးရွာ၊ မရေအိုင်၊ မရေအိုင်၊ မရေအိုင်၊ မရေအိုင်	<input type="checkbox"/> ကျား <input type="checkbox"/> မ <input checked="" type="checkbox"/> ကျား + မ
	<input type="checkbox"/> ကျား <input type="checkbox"/> မ <input type="checkbox"/> ကျား + မ
	<input type="checkbox"/> ကျား <input type="checkbox"/> မ <input type="checkbox"/> ကျား + မ
	<input type="checkbox"/> ကျား <input type="checkbox"/> မ <input type="checkbox"/> ကျား + မ

ခ။ မျှော်မှန်းခြင်း- နောင်လာမည့် (၅)နှစ် အတွင်း ကျေးရွာဖွံ့ဖြိုးရေး မျှော်မှန်းလျာထားချက်များအား တင်ပြပါ။

အုပ်စုဖွဲ့ဆွေးနွေးမှုများမှ တင်ပြသောအခက်အခဲအတားအဆီးများ	
- ကျေးရွာ စာကြည့်တိုက်၊ အိုင်၊ မရေအိုင်နှင့်အိုင်၊ မရေအိုင်၊ မရေအိုင်	<input type="checkbox"/> ကျား <input type="checkbox"/> မ <input checked="" type="checkbox"/> ကျား + မ
- ကလေးများ၊ ကလေးစားရုံ၊ မရေအိုင်၊ မရေအိုင်၊ မရေအိုင်	<input type="checkbox"/> ကျား <input type="checkbox"/> မ <input type="checkbox"/> ကျား + မ
- မူကြိုကျေးရွာခြံခွဲစားရုံ၊ မရေအိုင်၊ မရေအိုင်၊ မရေအိုင်	<input type="checkbox"/> ကျား <input type="checkbox"/> မ <input checked="" type="checkbox"/> ကျား + မ
- ကျေးရွာတွင် ရွှံ့လမ်းများ၊ သန့်ရှင်းရေး၊ ရေအိုင်၊ ရေအိုင်	<input type="checkbox"/> ကျား <input type="checkbox"/> မ <input type="checkbox"/> ကျား + မ
- ကျေးရွာ ကျေးရွာ၊ မရေအိုင်၊ မရေအိုင်၊ မရေအိုင်	<input type="checkbox"/> ကျား <input type="checkbox"/> မ <input checked="" type="checkbox"/> ကျား + မ
- မြို့နယ်၊ ကျေးရွာ၊ မရေအိုင်၊ မရေအိုင်	<input type="checkbox"/> ကျား <input type="checkbox"/> မ <input checked="" type="checkbox"/> ကျား + မ

	□ ကျား □ မ □ ကျား + မ
	□ ကျား □ မ □ ကျား + မ

၈။ လူထုစီမံကိန်း၏ လာမည့် (၄) နှစ်အတွက် အကျိုးမဝင်သော ဦးစားပေး ဖွံ့ဖြိုးတိုးတက်မှု လုပ်ငန်း အစီအစဉ်များအားဖော်ပြပါ။

ဦးစားပေး အဆင့်	ကျေးရွာအတွက် ဦးစားပေး ဖွံ့ဖြိုးတိုးတက်မှု လုပ်ငန်းစဉ်များ	အဆိုပြုသူ (အမျိုးသားများ / အမျိုးသမီးများ / အမျိုးသား + အမျိုးသမီး)	အခန်းကဏ္ဍ	ဦးစားပေး အဆင့် သတ်မှတ်ချက်	ခန့်မှန်း ကုန်ကျစရိတ်	အကျိုးခံစားခွင့်ရှိသူ ခန့်မှန်းခြေအရေအတွက်		
						ကျား	မ	ပေါင်း
၁	မူကြိုကျောင်းခြံစည်းရိုးစာအုပ်ဖြင့်	အမျိုးသား + အမျိုးသမီး	ပညာရေး	၁	၂၅၀၀၀၀	၁၅၁	၁၅၈	၃၀၉
၂	ခြံနားမဆောင် + စာကြည့်တိုက် + ဝါးကုတ်ခြံစည်းရိုးစာအုပ်ဖြင့်	အမျိုးသား + အမျိုးသမီး	အားကစား	၂	၄၆၀၀၀၀			
၃	ဥက္ကဋ္ဌကျောင်းကျောက်ချောပမ်းခင်းခြံ	အမျိုးသား + အမျိုးသမီး	ပေးပို့ရေး	၃	၅၀၀၀၀၀			
၄	ဥပဒေရေးရာ ကျောက်ချောပမ်းခင်းခြံ	အမျိုးသား + အမျိုးသမီး	ပေးပို့ရေး	၄	၃၀၀၀၀၀၀			
၅	ဥက္ကဋ္ဌတံတားများ တည်ဆောက်ခြင်း	အမျိုးသား + အမျိုးသမီး	တံတား	၅	၄၅၀၀၀၀			
၆								
၇								
၈								

၉။ လူထုစီမံကိန်း၏ လာမည့် (၄) နှစ်အတွက် အကျိုးမဝင်သော ဦးစားပေး ဖွံ့ဖြိုးတိုးတက်မှု လုပ်ငန်း အစီအစဉ်များအားဖော်ပြပါ။

အဆင့်	ကျေးရွာအတွက် ဦးစားပေး ဖွံ့ဖြိုး တိုးတက်မှု လုပ်ငန်းစဉ်များ	အဆိုပြုသူ (အမျိုးသားများ / အမျိုးသမီးများ / အမျိုးသား + အမျိုးသမီး)	အခန်းကဏ္ဍ
၁	ဝါးကုတ်ခြံ၊ ခြံနားပျိုးရေး နှင့် ပညာသင်တန်း	၈ + ၈	နိုင်ငံပျိုးရေး
၂	အုပ်ချုပ်စက် ဘင်တန်း	၈	ကောက်မွေးဝမ်းကြောင်း
၃	ကတ္တိုးပန်းထိုး၊ အပင်ပြုစောင့်တန်း	၈	ကောက်မွေးဝမ်းကြောင်း
၄	စက်ပြင်ဘင်တန်း	၈	ကောက်မွေးဝမ်းကြောင်း
၅			
၆			

ခေါင်းဆောင်၊ ကျေးရွာစီမံကိန်းအထောက်အကူပြုကော်မတီမှအတည်ပြုသည်။

အမည် ဦးစိုးပျံ လက်မှတ် [Signature] နေ့စွဲ ၇.၄.၂၀၁၇

ကဏ္ဍအလိုက်ဦးစားပေးလုပ်ငန်းအကျဉ်းချုပ်ဇယား

ဌာန	စဉ်	လုပ်ငန်းအမျိုးအစား	အဆိုပြုသူ (အမှန်ဖြစ်ရန်)			ခုနှစ်	ထောက်ပံ့မည့်အဖွဲ့ အစည်း(သို့) ဌာန	မှတ် ချက်
			ကျား	မ	ကျား +မ			
အခြေခံအဆောက်အအုံကဏ္ဍ(လမ်းတံ တား၊ ရေရရှိရေးမီးလင်းရေး)	၁	ရွာတွင်းကျောက်ချောလမ်းခင်းခြင်း			✓			
	၂	ရွာတွင်းတံတားများတည်ဆောက်ခြင်း			✓			
	၃							
	၄							
	၅							
	၆							
	၇							
လူမှုစီးပွားကဏ္ဍ(ပညာရေးကျန်းမာ ရေးနှင့်ဆိုင်သောအဆောက်အအုံများ နှင့် အခြားလိုအပ်ချက်များ)	၁	မူကြိုကျောင်းခြံစည်းရိုးကာရံခြင်း			✓			
	၂							
	၃							
	၄							
	၅							
အသက်မွေးဝမ်းကြောင်းကဏ္ဍ	၁	စပါးပြောင်းစိုက်ပျိုးရေးနည်း ပညာသင်တန်း						
	၂	အပ်ချုပ်သင်တန်း						
	၃	ဇာထိုးပန်းထိုးဆပ်ပြာသင်တန်း						
	၄							
	၅							
	၆							
	၇							
စုစုပေါင်း	၁							

	၂							
	၃							
	၄							
	၅							
အခြားကဏ္ဍ(ဌာနဆိုင်ရာများသို့ လွှဲပြောင်းနိုင်ခြင်းနှင့် အကောင် အထည်ဖော်နိုင်ခြင်းမရှိသောလုပ်ငန်းများ)	၁	ခန်းမဆောင်ခြံစည်းရိုးခတ်ခြင်း			✓			
	၂							
	၃							
	၄							
	၅							
	၆							
	၇							
	၈							

ဦးစားပေးလုပ်ငန်း အကျဉ်းချုပ်ဇယား

စဉ်	လုပ်ငန်းအမည်	ဦးစားပေးအဆင့်	အဆိုပြုသူ (ကျား)	အဆိုပြုသူ (မ)	အဆိုပြုသူ (ကျား+မ)	မှတ်ချက်
၁။	မူကြိုကျောင်းခြံစည်ရိုးကာရံခြင်း	၁			✓	
၂။	ခန်းမဆောင်ခြံစည်ရိုးခတ်ခြင်း	၂			✓	
၃။	စက်ပြင်သင်တန်းပို့ချပေးခြင်း	၃			✓	
၄။	စပါးပြောင်းစိုက်ပျိုးရေးနည်းပညာသင်တန်း	၄			✓	
၅။	အပ်ချပ်သင်တန်း	၅		✓		
၆။	ရွာတွင်းကျောင်းချောလမ်းခင်	၆			✓	
၇။	ရွာတွင်းတံတားများတည်ဆောက်ခြင်း	၇			✓	
၈။	အိမ်တွင်းမူသင်တန်းများပို့ချပေးခြင်း (ဖာထိုး၊ ပန်းထိုး၊ ဆပ်ပြာသင်တန်း)	၈			✓	

ပါဝင်ဆွေးနွေးသူ

ကျား - ၂၀

မ - ၂၃

မှတ်တမ်းတင်သူ

အမည်-ဒေါ်ဘူးမြာ

ရာထူး - လူထုစည်းရုံးရေးမှူး

ကျေးရွာဖွံ့ဖြိုးရေး အစီအစဉ် ဆောင်ရွက်မှု မှတ်တမ်းဓာတ်ပုံများ

