

ပြည်ထောင်စု သမ္မတမြန်မာနိုင်ငံတော် အစိုးရ

စိုက်ပျိုးရေး၊ မွေးမြူရေးနှင့်ဆည်မြောင်းဝန်ကြီးဌာန
ကျေးလက်ဒေသဖွံ့ဖြိုးတိုးတက်ရေး ဦးစီးဌာန
တနင်္သာရီမြို့နယ်



လူထုဗဟိုပြု စီမံကိန်း

National Community Driven Development Project
(NCDDP)



ကျေးရွာဖွံ့ဖြိုးရေး အစီအစဉ်

Village Development Plan (VDP)

အမှတ်(၉)ကျေးရွာ၊ သိန်းခွန်းကျေးရွာအုပ်စု

၂၀၁၇ ခုနှစ်

တနင်္သာရီမြို့နယ်

အမှတ်(၉)ကျေးရွာ၊ သိန်းခွန်းကျေးရွာအုပ်စု၊ တနင်္သာရီမြို့နယ်

မာတိကာ

၁။	မြို့နယ်မြေပုံ	၃
၂။	ကျေးရွာအုပ်စုမြေပုံ(တည်နေရာ)	၄
၃။	အုပ်စုတွင်ပါဝင်သောကျေးရွာများစာရင်း	၅
၄။	ကျေးရွာအခြေခံအချက်အလက်များ	၆
၅။	လူထုပေးပို့ပါဝင်သောလူမှုဆန်းစစ်ခြင်းနှင့် အကဲဖြတ်ခြင်းလုပ်ငန်းစဉ် (PSA/PRA) အကျဉ်းချုပ်ဖော်ပြချက်	၇-၈
၆။	ကျေးရွာဖွံ့ဖြိုးရေးအစီအစဉ်အတွက်အသုံးပြုခဲ့သော PRA tools များနှင့် တစ်ခုချင်းစီ အတွက် သုံးသပ်ချက်များ	၉-၂၆
၇။	ကျေးရွာဖွံ့ဖြိုးရေးအစီအစဉ်ဆောင်ရွက်မှုမှတ်တမ်းဓာတ်ပုံများ	၂၇
၈။	ကော်မတီဝင်များစာရင်း	၂၈
၉။	ကျေးရွာအချက်အလက်(ပုံစံ-၁)	၂၉- ၃၁
၁၀။	စီမံကိန်းစက်ဝန်းအချိန်ဇယား(ပုံစံ-၂)	၃၂-၃၃
၁၁။	ကျေးရွာဖွံ့ဖြိုးရေးဦးစားပေးအစီအစဉ်(ပုံစံ-၃)	၃၄-၃၆
၁၂။	ကျေးရွာအုပ်စုစီမံကိန်းလုပ်ငန်းခွဲရွေးချယ်ခြင်း(ပုံစံ-၄)	၃၇-၃၈
၁၃။	အစည်းအဝေးမှတ်တမ်းများ	၃၉-၄၁
၁၄။	ကဏ္ဍအလိုက်ဦးစားပေးဖွံ့ဖြိုးရေးလုပ်ငန်းများ။	၄၂

၁။ တနင်္သာရီမြို့နယ်ပြ မြေပုံ

တနင်္သာရီမြို့နယ်၊ ကျေးရွာအုပ်စုများပြမြေပုံ

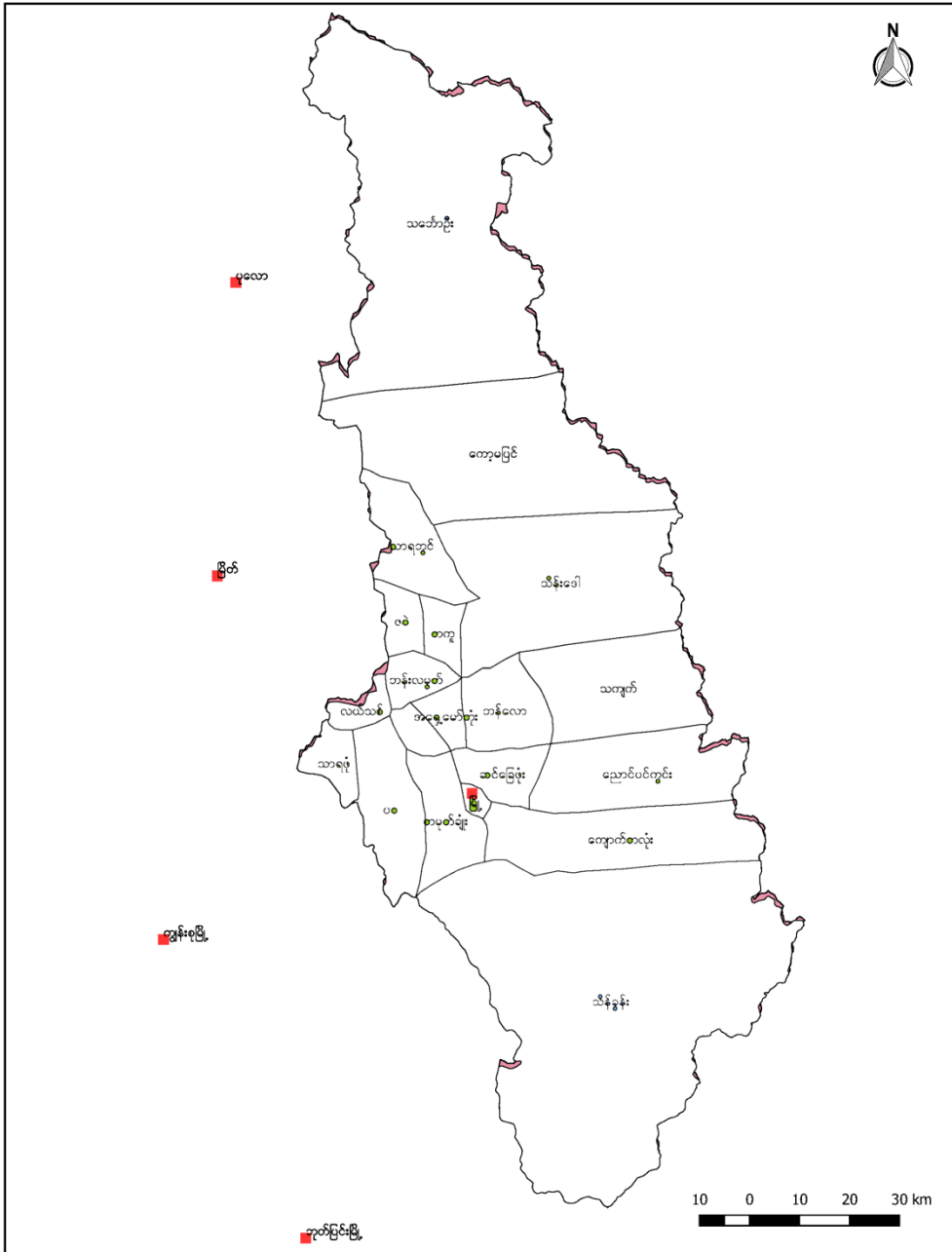

၂။ သိန်းခွန်းကျေးရွာအုပ်စုမြေပုံကြမ်း

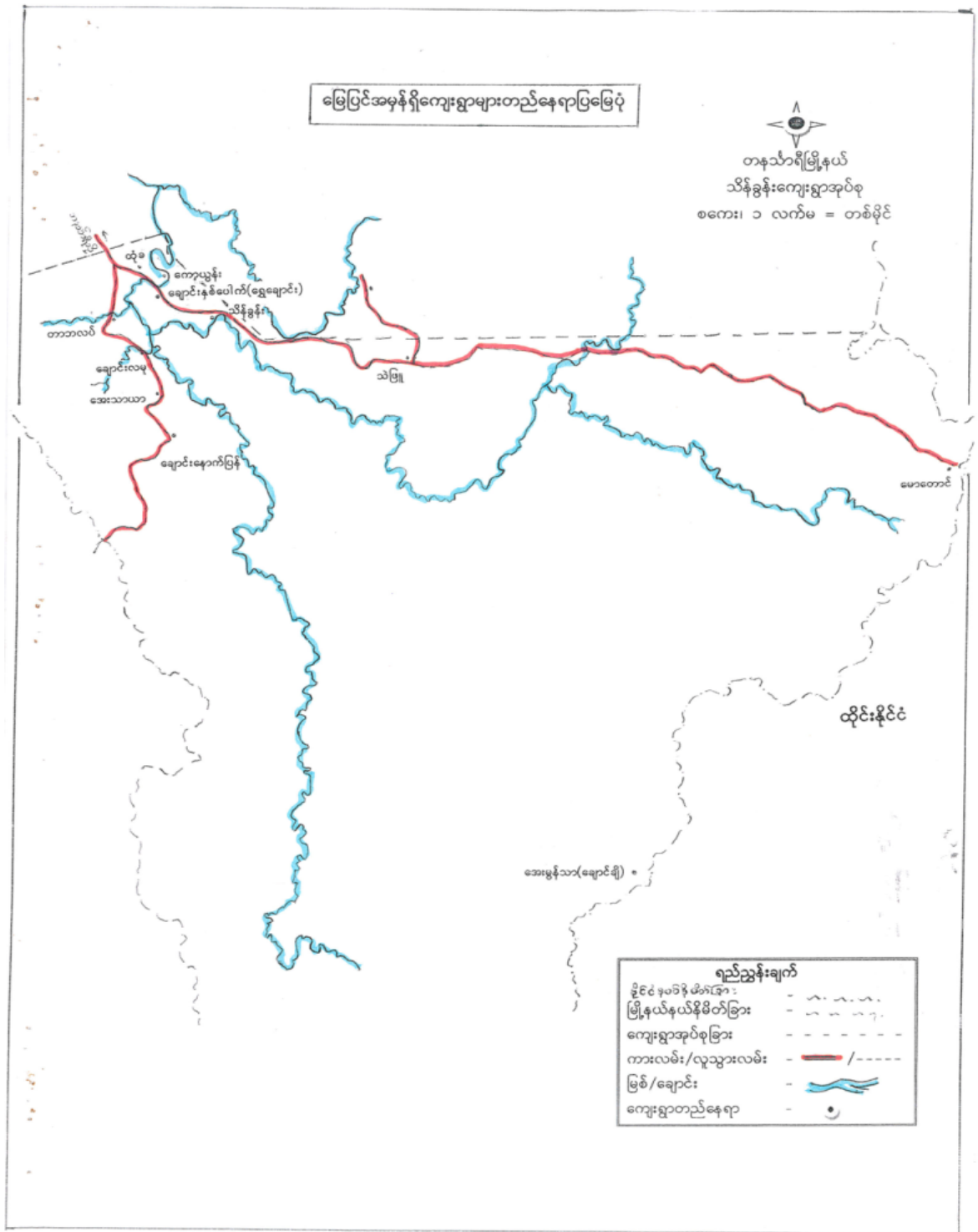

၃။ အုပ်စုတွင်ပါဝင်သောကျေးရွာများစာရင်း

၁။ ချောင်းနောက်ပြန်ကျေးရွာ

၂။ အေးသာယာ

၃။ ချောင်းလမု

၄။ တားပလပ်

၅။ ထုံခါး

၆။ ကော့ယွန်း

၇။ သိန်ခွန်း

၈။ သဲဖြူ

၉။ ကြိမ်ချောင်း

၁၀။ အမှတ်(၉)

၁၁။ အမှတ်(၈)

၁၂။ အမှတ်(၆)

၁၃။ အမှတ်(၅)

၁၄။ အမှတ်(၃)

၁၅။ အမှတ်(၁)

၁၆။ တကောဖောလူ

၁၇။ မောတောင်

၁၈။ စောမွန်သာယာ

၁၉။ ချောင်းနှစ်ပေါက်

၄။ ကျေးရွာအခြေခံအချက်အလက်များ

အမှတ် (၅) လှေးရွာ အခြေခံအချက်အလက်များ

အမှတ် (၅) လှေးရွာ သည် သိန်းခွန်းကျေးရွာအုပ်စုအတွင်း ဝါဒြိယော ရွာတစ်ရွာ ဖြစ်ပြီး လူအိမ်များမှာ ဦးတင်စိုင်းဖြစ်သည်။ ထိုစဉ် ဦးစံ ဤ လူငယ် ငွေများသည် ကျောက်တီးမွှေး တူး ထော်ရန် လာရောက် ရင်း ဦး ဖြစ် နှစ် ဦး လုပ်ကိုင်ရာမှ တစ်ဆင့် ယူရယူပေး အနေဖြင့် များပြားလာ ပြီး ယူအများလာရောက် ရွှေ ဖြောင်း လုပ်ကိုင်ရာမှ တစ်ဆင့် ရွာအ ဖြစ်လာသည်ဖြစ်သည့် အခြေခံအချက်အလက် (၁၀၃)ခု ဤဖြစ် ကျင့်မှုများ အိမ်ထောင်စု (၂) နှင့် မိမိအမျိုး အိမ်ထောင်စု (၁၀၁)ခု ဤပါသည်။ အိမ်ထောင်စု (၁၀၁)ခု ဤသည် မန္တလေးတိုင်း ကိုယ်စားပြု ဖြစ်ပြီး အနွယ်တစ် ဘက်ကို ကိုယ်စား အိမ်ထောင်စု မှာ (၂) ခု ဤပါသည်။ မသန်စွမ်းသော သူ (၂) ဦး ဤဖြစ် (၄၅) နှစ်နှင့် အထက် ဘက်ဖြစ်သည်။ (၁၀) ဦး ဤပါသည်။ စုစုပေါင်း ယူရယူ ပေး (၄၅၃၆) ဦး ဤဖြစ် ကျင့်မှုများမှာ (၁၅) ဦး၊ ကျင့်မှုများမှာ (၅) ဦး နှင့် မိမိအမျိုးများ (၂၇၂) ဦး၊ မိမိအမျိုးများ (၂၄၄) ဦး ဤပါသည်။ အမျိုးများ ဦးစီးသော အိမ်ထောင်စု မှာ (၁၀၁) ခု ဖြစ်ပြီး အမျိုးများ ဦးစီးသော အိမ်ထောင်စု မှာ (၂) ခု ဤပါသည်။ လှေးရွာ အတွင်းတွင် မူပိုင်ကျောင်း ဤဖြစ် သာသနာ့ အနေဖြင့် သန့်ကြေးကျောင်း ဤဖြစ်သည်။ လှေးရွာအတွင်း တွင် လက်သမား ဆရာ၊ ပုဂံရဲဆရာ၊ ရေပိုက်ဆရာ၊ စက်ပြင်ဆရာ နှင့် သား ဖွား ဆရာ မှ ဤဖြစ် ပညာပေး ကာလတွင် အခြား ရွာမှ လာရောက် ဘင်ကြား ပြုစုပေး နေသော မူပိုင်ကျောင်း ဆရာဆရာမ များ ဤပါသည်။ ဝါဒြိယော ရွာ နှင့် မွေး ဖွား ဖြစ်သူ လူငယ်များ လိုအပ်ပါ လုပ်ကိုင်ရာ ဘက်အရင်း အခြေခံအချက်အလက် အနေဖြင့် ရွာအနီး တွင် ကျောက်တီးမွှေး ထွက်ရာ မြေအရပ်များ ဤသည်ကို တွေ့ ရသည်။

၅။ လူထု ပူးပေါင်းပါဝင်သော လူမှု ဆန်းစစ်ခြင်းနှင့် အကဲဖြတ်ခြင်း လုပ်ငန်းစဉ် (PSA/PRA) အကျဉ်းချုပ်

လူထုပူးပေါင်းပါဝင်သော လူမှုဆန်းစစ်ခြင်းနှင့် အကဲဖြတ်ခြင်း လုပ်ငန်းစဉ်
PRA အကျဉ်းချုပ်

စဉ်	ဆရာတော်အရာ	ရက်စွဲ	ဦးတည်ချက်	တက်ရောက်သူ			အဓိကဆွေးနွေးချက်များ
				ကျား	မ	ပေါင်း	
၁။	လူမှုဖွံ့ဖြိုးရေးအဖွဲ့အစည်း	10.3.2017	ချမ်းသာ၊ အလယ်၊ အလတ်၊ နှင်းပါး၊ အလယ်၊ နှင်းပါး၊ အလယ်	26	33	59	ကျေးရွာလူမှုဖွံ့ဖြိုးရေးအဖွဲ့အစည်းများ၊ အဖွဲ့အစည်းများ၊ အဖွဲ့အစည်းများ၊ အဖွဲ့အစည်းများ၊ အဖွဲ့အစည်းများ၊ အဖွဲ့အစည်းများ၊ အဖွဲ့အစည်းများ၊ အဖွဲ့အစည်းများ
၂။	ကုမ္ပဏီအဖွဲ့အစည်း	10.3.2017	ကော်မတီအဖွဲ့၊ အဖွဲ့အစည်း၊ အဖွဲ့အစည်း	26	33	59	ကုမ္ပဏီအဖွဲ့အစည်းများ၊ အဖွဲ့အစည်းများ၊ အဖွဲ့အစည်းများ၊ အဖွဲ့အစည်းများ၊ အဖွဲ့အစည်းများ၊ အဖွဲ့အစည်းများ၊ အဖွဲ့အစည်းများ၊ အဖွဲ့အစည်းများ
၃။	ကျေးရွာလူမှုဖွံ့ဖြိုးရေးအဖွဲ့	10.3.2017	ရပ်မိရပ် မများ၊ ကော်မတီအဖွဲ့များ	26	33	59	အိမ်အဖွဲ့အစည်းများ၊ အဖွဲ့အစည်းများ၊ အဖွဲ့အစည်းများ၊ အဖွဲ့အစည်းများ၊ အဖွဲ့အစည်းများ၊ အဖွဲ့အစည်းများ၊ အဖွဲ့အစည်းများ၊ အဖွဲ့အစည်းများ
၄။	ကျေးရွာအဖွဲ့အစည်း	10.3.2017	အဖွဲ့အစည်းများ၊ အဖွဲ့အစည်းများ	26	33	59	အဖွဲ့အစည်းများ၊ အဖွဲ့အစည်းများ၊ အဖွဲ့အစည်းများ၊ အဖွဲ့အစည်းများ၊ အဖွဲ့အစည်းများ၊ အဖွဲ့အစည်းများ၊ အဖွဲ့အစည်းများ၊ အဖွဲ့အစည်းများ
၅။	အဖွဲ့အစည်းအဖွဲ့အစည်း	10.3.2017	ကျေးရွာအဖွဲ့အစည်းများ၊ အဖွဲ့အစည်းများ	26	33	59	ကျေးရွာအဖွဲ့အစည်းများ၊ အဖွဲ့အစည်းများ၊ အဖွဲ့အစည်းများ၊ အဖွဲ့အစည်းများ၊ အဖွဲ့အစည်းများ၊ အဖွဲ့အစည်းများ၊ အဖွဲ့အစည်းများ၊ အဖွဲ့အစည်းများ

၆။	ပင့်ကူအိမ်ကွန်ယက်	F102-၆-၀1	အမျိုးသားများ နှင့် အမျိုးသမီး များ	26	33	59	အမျိုးသားများနှင့် အမျိုး သမီးများ တန်းတူအခွင့် အရေး ရရှိရန်နှင့် မလျှင် သည့် အကြောင်းအရာများ
၇။	ဈေးရွာအိပ်မက် ပြင်မြေပုံ (ရွှေအမှတ်အသား)	F102-၆-၀1	ဈေးရွာစိုက် ဆောက် အဖွဲ့ ဈေးရွာလူထု	26	33	59	ကျေးတစ်ချို့တွင် ဈေးရွာ တွင် ဖြစ်စေချင်သော၊ ဖြစ် စေချင်သော အရာများ ထည့် သွင်းရေးဆွဲခြင်း

ဥစ္စာစနစ်ကြွယ်ဝမှု အဆင့်သတ်ခြင်းပစ္စည်းများ

အဖွဲ့ (၅) ဂျော့ရှာ တွင် အိမ်ထောင်စု အဖွဲ့ (၁၀၁) ခု ဖြစ်ပြီး စိုက်ပျိုးရေး ဖွံ့ဖြိုးရေး အစီအစဉ်ကို အစီအမံပြုလုပ်နိုင်ကြသည်။

ပူတန်းစား သတ်မှတ်မှု အဖွဲ့ဖြင့် ချစ်သာ၊ အလယ်အလတ်၊ နွမ်းပါး ဟူ၍ သုံးရပ်ရှိသည်ကို တွေ့ရသည်။ ချစ်သာဟော အိမ်ထောင်စု များတွင် အိမ်ခြံ ၁ ကား၊ ဆိုင်ကယ်၊ ချောဆိုင်၊ အုတ်ကြွပ်မိုး၊ ပျဉ်က၊ ခွေး၊ နွား၊ ငှက်ပျော့ကေ၊ ကွမ်းကေ၊ စတား (၁၀၀) ခု၊ ရှိသည်ဟု သတ်မှတ်ထားကြပြီး အိမ်ထောင်စု (၃) ခုရှိသည်။ ငှက်ပျော့ခြံ၊ အိမ်ခြံ (၄၀၀ ခန့်) ရှိပြီး ဆိုင်ကယ် ၁ ခု၊ ငှက်ပျော့ အိမ်ထောင်စု များကို အလယ်အလတ်တန်းစား အိမ်ထောင်စု များဟု သတ်မှတ်ကြပြီး (၃၄) အိမ်ထောင်စု ရှိသည်။ အလယ်အလတ်တန်းစား အိမ်ထောင်စု များအဖွဲ့ဖြင့် ဖိစိမ်းထားသမီးများကို အတန်းပညာ ပြီးဆုံးအောင် မကောင်း ဖြစ်ပေါ်ရမည်၊ အဖွဲ့အား ချက်များအရ သိရှိရသည်။ အိမ်ခြံမြေ အတည်တကျ ဖြစ် ဝတ်နေလျှင် ဝတ်နေကားက နွမ်းပါးသော အိမ်ထောင်စု များအဖွဲ့ (၇၄) ခု ရှိကြောင်း သိရသည်။ သို့ဖြစ်၍ အစီအစဉ်ဖြင့် အဖွဲ့ (၅) ဂျော့ရှာတွင် ဥစ္စာစနစ် ကြွယ်ဝမှု အဖွဲ့ အဖွဲ့ အဖွဲ့ ချစ်သာ၊ အလယ်အလတ်၊ နွမ်းပါး ဟူ၍ ပူတန်းစား သုံးရပ်ရှိသည်။

၆.၂။ ရာသီခွင်ပြက္ခဒိန်

ရာသီခွင်ပြက္ခဒိန်
အမှတ်(၅)ကျေးရွာ

အကြောင်းအရာ	အောက်	အထက်	အရှေ့	အနောက်	အရှေ့အလယ်	အနောက်အလယ်	အရှေ့အစွန်း	အနောက်အစွန်း	အရှေ့အစွန်း	အနောက်အစွန်း	အရှေ့အစွန်း	အနောက်အစွန်း	အရှေ့အစွန်း	အနောက်အစွန်း	ဝေခံ	ထွက်ခွာ
ခွေရာသီ	///	///	///	///	///	///	///	///	///	///	///	///	///	///	40%	60%
မိုးရာသီ					///	///	///	///	///	///	///	///	///	///	50%	50%
ဆောင်းရာသီ													///	///	60%	40%
မုတ်တို	///								///	///	///	///	///	///	45%	55%
စပါးခွက်							///	///	///	///	///	///	///	///	40%	60%
စပါးခွက်													///	///	50%	50%
တောင်ယာ	///	///	///	///	///	///	///	///	///	///	///	///	///	///	35%	65%
တောင်ယာ	///	///	///	///	///	///	///	///	///	///	///	///	///	///	80%	20%
ပွဲလမ်းသဘင်			///	///	///	///	///	///	///	///	///	///	///	///	40%	60%

ရာဘီချိန်နှင့်ဖြူဖြူကွန်ဒို အိမ်ထောင်ရေး

အခြေခံ(၅) ကျေးဇူးသည် အဓိကအားဖြင့် ငိုက်ပျိုပွားမွေး
 ဇာတိကို အဓိကလုပ်ကိုင်သော ကျေးဇူးဖြစ်သည်။ နယူးလ
 တွင်ကောင်းပေးပါ။ ခိုက်ဖြူ၊ အိမ်ထောင်ရေး၊ တုန်ဆောင်မှု၊ ပစ္စည်း
 ကွင်းဖြူလည်ရိုက်အိမ်ထောင်သည်။ ဒေသထွက် ရာဘီပေါ်အိမ်ထောင်ရေးကို
 စာနာနှစ်စာကလေးပတ်လုံး ငိုက်ပျို၊ ချွေးဆွတ်၊ ရောင်းချပျက်ဒါ
 သည်။ ရာဘီပေါ်အိမ်ထောင်ရေးအဖွဲ့ဖြင့် ဖြစ်ပျောက်သည်။ ရေပူအိမ်ထောင်
 အခြေခံအိမ်ထောင်ရေးကို ငိုက်ပျိုဖြူသည်။ ဖြောင့်လှပ၊ ဝါဆိုလ
 နှင့်ဝါဆိုလကလေးတွင် ရေဖြူရေပူရေဖြူဖြူ အဆက်အခံအဖွဲ့ဖြင့်
 ရသည်။ တုန်ဆွတ်၊ ဝါဆို၊ အိမ်ထောင်ရေး၊ တုန်ဆောင်မှု၊ နတ်
 ကော်လေးတွင် ရိုးရာပွဲလေး သဘာဝကျား ပျင်းပေလှ ဖြစ်ပြီး ထွက်ငွေ
 ကျားဖြူရသည်။ ထို့ကြောင့် အခြေခံ(၅) ကျေးဇူးသည် စာနာနှစ်စာ
 ကလေးပတ်လုံး အားလပ်သော အချိန်ကလေးပညာဖြင့် အိမ်ထောင်ရေးပုံ
 ဝင်ငွေထွက်ငွေ မျှဝေသောကျေးဇူးပေးစာနာစွာ ဖြစ်သည်။

၆.၃။ ကျေးရွာ လူမှုရေးပြ သံယာဇာတပြ မြေပုံ



လူမှုရေးအဖွဲ့အနေဖြင့် အခြားအဖွဲ့များဖြင့် ဖွဲ့စည်းပုံအား ဝေဖန်ချက်

အမှတ် (၅) ကျေးရွာသည် ကျေးရွာ ဖွဲ့စည်းပုံ ကောင်းမွန်သော
 ရွာတစ်ရွာဖြစ်သည်။ ရွာကျေးအနက်ပင် မှ မိန်းလမ်းမှ ကြီးမားသော
 တွင် ရွာအဖွဲ့တစ်ဖွဲ့ရှိနေရာ မီးပွားရေးအရ သွားလာ ချက်ဆိုင်ရန် ပွယ်
 လှေသည် ဆက်ဆံပတ် ရေးအရ ဖွဲ့စည်းပုံ ဖွဲ့စည်းပုံ ရှိရာ သတင်းအချက်အလက်
 များ အဖွဲ့အစည်းနှင့် ရသောရွာတစ်ရွာဖြစ်သည်။ ရွာကြီးသောတွင် တောင်ကျ
 များပေးပေး တစ်ရွာပေးရှိပြီး ကိုယ်ထူကိုယ်ထိမ်းမိမိ ရေရွယ် ဆွဲဆွဲ
 မှီခိုမှု ရှိနေသည်။ စာတင်ကျောင်း ရှိသဖြင့် ပညာ ရေးအဆင့်ကိုလည်း ဖွဲ့
 သော၊ လက်လက် ဖြစ်သော ရွာတစ်ရွာ ဖြစ်သည်။ အားကစားအားဖြင့် ကျောင်း
 အနေ ဖြင့် ကျေးရွာ ဘေးထွင်းတွင်ရှိပြီး ဖြစ်ပွားများပြားပုံဖြင့် အား
 ကစားအနေ ဖြင့် ဝင်တက် သောရွာတစ်ရွာ ဖြစ်သည်။ ထို့ကြောင့် အမှတ်
 (၅) ကျေးရွာသည် မြေကွက် သီးခြား အကျွန်ုပ်နှင့် နည်းရာ မီးပွား
 ရေး အဆင့် မပြသော၊ နွမ်းပါး သော ချိတ်ထောင့်များ ရှိနေသော်
 လည်းကောင်း လက်လက် အနက်ရင်း တွင် တိုးတက် ဖွဲ့ ဖြည့်သောရွာတစ်
 ရွာဖြစ်လာ ဖန် ပုံအား ဝေဖန်ချက်

၆.၄။ ကျားမရေးကဏ္ဍ(၂)ပင့်ကူအိမ်ပြ မြေပုံ

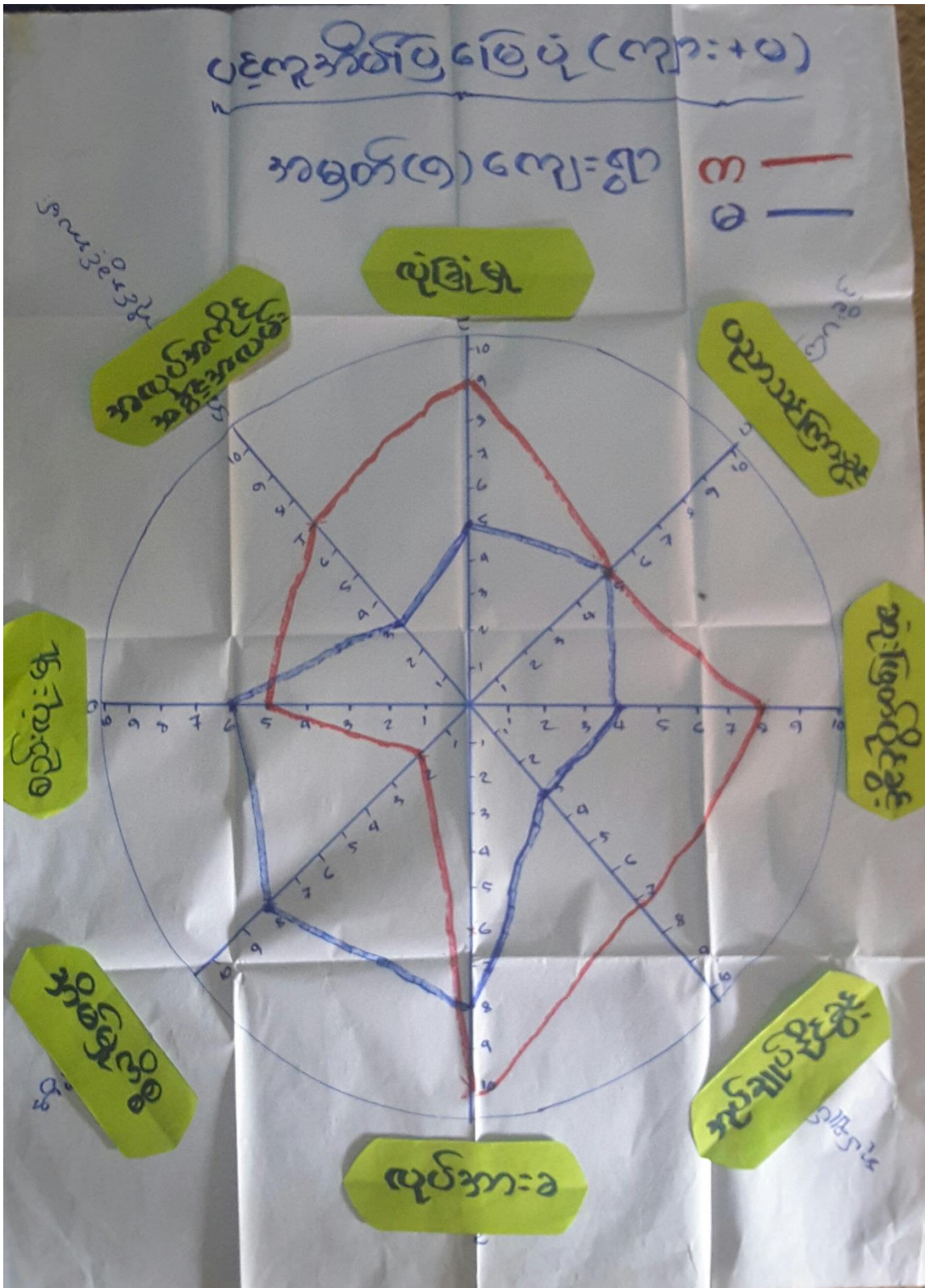

ကျား၊ မ ရေးရာ ပဋိပညာအဖြစ်ဖြင့် ဖြေပုံ

အမှတ်(၅) ကျေးရွာ၏ ပဋိပညာအဖြစ်ဖြင့် လို
 ဩဇာပေးအားဖြင့် အမျိုးသမီးများထက် အမျိုးသားများက
 ပို၍ အခွင့်အလမ်း ပို၍ များသည်။ အမျိုးသားများသည် အလုပ်အ
 ကိုင်အခွင့်အလမ်း ရရှိသူ၊ လုံခြုံသူ၊ ဆုံးဖြတ်ပိုင်ခွင့်၊ အုပ်
 ချုပ်ပိုင်ခွင့် နှင့် လုပ်အားခ ရရှိမှုတို့တွင် အမျိုးသမီးများ
 ထက် ပို၍ အခွင့်အရေး ရသည်ကို တွေ့ရသည်။ ပညာသင်
 ကြားခွင့် အခမဲ့ဖြင့် အမျိုးသား နှင့် အမျိုး သမီးများ ညီမျှ၊
 ညီညွတ် ပညာသင်ကြား ခွင့်ရကြပြီး ဒါမီစကိစ္စများတွင် အ
 မျိုးသမီးများက ပို၍ လုပ်ကိုင်ကာ အမျိုးသား များက အနည်း
 ယစ်ပုံ ပိုကြသည်။ ရပ်ရွာရွာ ရောအတွက် အစုအဖွဲ့အနေ
 ဖြင့် လုပ်ဆောင်ရာတွင် အမျိုးသားများထက် အမျိုးသမီးများက
 ပို၍ စည်းလုံးကြသည်။ ယေဘုယျအားဖြင့် အမှတ်(၅)
 ကျေးရွာသည် ကျား၊မတန်းတူ ညီမျှမှု နှင့် ရောအတွက်
 ပိုမိုမျှမျှ လိုအပ်သောကြောင့် စက်ဝိုင်း အရ သိရှိပါသည်။

၆.၅။ကျားမရေးရာကဏ္ဍ (၁)ပိုင်ဆိုင်မှုဆန်းစစ်ခြင်း

ကျား၊မ အဆုံးကဏ္ဍ ပိုင်ဆိုင်မှုနှင့်စွဲခြင်းစိတ်ဖြာမှု (အသုံးပြုသူ)

အမှတ်(၅)ကျေးရွာ

အမျိုးသား	အမျိုးသမီး	အမျိုးသား + အမျိုးသမီး
<ul style="list-style-type: none"> ဆိုင်ကယ် ကျွန်းကန် ကျွန်းကန် ကျွန်းကန် 	<ul style="list-style-type: none"> ဒဏ္ဍိ ဆိုင်ကယ် ကျွန်းကန် ကျွန်းကန် 	<ul style="list-style-type: none"> အထက်ကော ကျွန်းကန် ကျွန်းကန် ကျွန်းကန် ကျွန်းကန် ကျွန်းကန်

ဣဝါဝါ အာနိန္ဒာ ပါဠိအဘိဓာန်နှင့် ခြုံငုံစစ်ကြည့် (အသုံးပြုမှု) သုံးသပ်ချက်

အဒတ် (၁) ဈေးဈာန် အရင်းအမြစ်များနှင့် ပစ္စည်း ကိရိယာများကို အမျိုးသားများ အသုံးပြုသော ပစ္စည်းများ၊ အမျိုးသမီး အသုံးပြုသော အရင်းအမြစ်ပစ္စည်းများနှင့် အမျိုးသားများ အမျိုးသမီးများပါ အသုံးပြုသော အရင်းအမြစ်ပစ္စည်းများရှိသည်ကို တွေ့ရသည်။ ဝေဒနာပေးပေးရန် ဆိုင်ကယ်၊ မြက်ဖြတ်စက်၊ ပုဆိုးစက်ကို အမျိုးသားများက ပါဠိအဘိဓာန် အသုံးပြုသည်။ အမျိုးသမီးများ အနေဖြင့် ဆိုင်ကယ်၊ အိုးခွက်ပန်းကန် အဝတ်ချုပ်စက်တို့ကို အမျိုးသမီးများက ပါဠိအဘိဓာန် အသုံးပြုသောကြောင့် တွေ့ရသည်။ ဝေဒနာပေး ဆိုင်ကယ်၊ အဝတ်အစား၊ ဖုန်း၊ စီး၊ ရေ၊ ဇာ၊ ပန်းကန်တို့ကို အမျိုးသားများနှင့် အမျိုးသမီးများ အသုံးပြုပါသည်။ ပါဠိအဘိဓာန် အသုံးပြုမှု ပုံစံများကို ကြည့်ပါ။ ပါဠိအဘိဓာန် ခြုံငုံစစ်ကြည့်မှု အချက်အလက်များအရ ဝေဒနာပေး တွေ့ရှိရပါသည်။

ကျား၊မအခန်းကဏ္ဍပေါ်တွင် ဆိုင် ဖွဲ့စည်းခြင်းစိတ်ဖြာမှု (ထိန်းချုပ်သူ)

အမှတ်(၅)ကျေးရွာ

အမျိုးသား	အမျိုးသမီး	အမျိုးသား + အမျိုးသမီး
အိမ်ထောင် ၁၁		
ဖွားမြင် ၆၇		
မိခင် ၁၂		
ပျားကပ် ၁၀၀၀၀၀		

ကျေးဇူးအားနိုးကဏ္ဍ လိုအပ်ခြင်းနှင့် ခွဲခြားစိတ်ဖြာမှု ထိန်းချုပ်မှု၊
အံ့သြချက်

အမှတ်(၅) ကျေးရွာအစည်းရှိ အရင်းအမြစ်များနှင့်
ပစ္စည်းကိရိယာများကို အမျိုးသားများနှင့် အမျိုးသမီးများပါ
အသုံးပြုမှုကို တွေ့ရှိရပြီး ၎င်းအသုံးပြုမှုအရ အရင်းအမြစ်
ပစ္စည်းကိရိယာများကို ပါးစုံရန် ဖော်ပြချက်ကောင်း၊ ရောင်းချရန်
ဖော်ပြချက်ကောင်း၊ အံ့သြချက်များချမှတ်ရာတွင် အမျိုးသားများ
ကသာ ဦးဆောင် ထိန်းချုပ်ထားသည်ကို တွေ့ရသည်။ သို့ဖြစ်ရာ
အမျိုးသမီးများအနေဖြင့် အရင်းအမြစ်ပစ္စည်းများကို အသုံးပြု
ခွင့် ရှိဖော်ပြချက် ၎င်း အရင်းအမြစ်ပစ္စည်းများကို ထိန်းချုပ်ခွင့်
ပြည့်ပါး လျှော့ချ ခွဲခြားစိတ်ဖြာမှုအရ သိရသည်။

၆.၇။အခက်အခဲအတားဆီးများနှင့်ပျော်မှန်းချက်များ

အမျိုးသားများ၏ အခက်ခဲများ

၁/ တောက်ညိုရေ ကောက်ခံ ကြိယာကြောင့် ကျွဲအေးပျော်နှင့် ခိုက်ပျိုးရေ
 များစွာ ကောက်ခံ ခြိယာ သည်

၂/ ဇီး မကြိယာကြောင့် ပညာရေ ကောက်ခံ ဇီးပျိုးရေ ကောက်ခံ ပုကချိန်
 ခြံဖွားလာ ဟာ ကောက်ခံ ခြိယာ သည်

၃/ ကျွဲရေ ကချိန်ဖြည့် တောက်စ ဖြောက်မှု မကြိယာကြောင့် - တောက်
 က နှာဖ် ခိုး ခိုက် ရ ဟာ သည်

၄/ ခိုက်ပျိုးရေနှင့် ခြံဖွားဖြည့်ပေးရန် များ တောက် မကြိယာကြောင့်
 ဇီးပျိုးရေ ကောက်ခံဖြည့်မှု များ ခြောက် ခြေ ခြေပါ သည်

၅/ ကပုပ် ကောက်ခံ က ခွင့်ပမ်းချား ဟား နှစ် ဟို တေးခြွန် မှန် ဖြိုး ဝှိုး
 တက်မှု ခြောက် ခြေ ခြေပါ သည်

အပျိုသမီးပျားဟန်ပြသော အခက်အခဲပျား

Δ ရွှေသိက္ခာစာသက်သုံး ရှေ့ရှား ပါးခြင်း။

(ကျန်းမာရေး) ဝမ်းပျက်ဝမ်းလျှော
(အူရောင်ငှက်ဖျား)

Δ အလှည့်အကိုင်ရှားပါးခြင်း

Δ မိုးရာစိုတွင် အသွားအလာခက်ခဲခြင်း။
(ပွက်စာခြင်း)

Δ ကျန်းမာရေးထိခံစားမှု လက်လမ်းမပြီခြင်း။
(ဆေးဝါး) ငှက်ဖျားဆေးခြင်း)

Δ စားဝတ်ဆွဲရေးအဆင်မပြေခြင်း။

Δ အိမ်ခြံမြေမရှိခြင်း။

Δ စိုက်ပျိုးခြေနည်းပါးခြင်း။

Δ ဇီဝိ : မရှိသည့် ကမ္ဘာ၏တရားများစာကျက်ကို လက်ခံ၍ လမ်းစီးပျားမရှိ

အမျိုးသားများ၏မျှော်မှန်းချက်

- ၁/ အိုင်စီဂွာဗွီ သေခံရသော ၈၇ အသိုက်ဖြင့် သုံးစွဲ နိုင်ရန် မျှော်လင့် ဖူးပါသနည်း
- ၂/ အိုင်စီဂွာဗွီ ၂၄ နာရီခွဲ၊ ထာဝရ ၇ နှိတ် ၇ နှိတ် မျှော်လင့်ထား ပါသနည်း
- ၃/ အိုင်စီဂွာဗွီ ကျေးဇူး ၂၄ နာရီအထိ အသုံး ဖြစ်နိုင်ရန် မျှော်လင့်
- ၄/ ခိုက်ပျိုးရေးနှင့် မွေးမြူရေး နှိုင်း မညာများ ထို့တက်နှင့် ရန်စေ့ကလေး ပါသနည်း
- ၅/ အိုင်စီဂွာဗွီ ကလပ်ကိုင်ကစားကလပ်၊ များပေါများ၍ ရန်စေ့ကလေး ထားပါသနည်း ။

အပျို၊ သမီးများ၏ ပြဿနာများကို

Δ ဂုဏ်ထူးချွန်များ စောင့်ရှောက်ရေး ဦးစီးဌာန
 Δ ရွာတွင်းလမ်းလမ်းပန်းဆက်သွယ်ရေး ကော်မရှင်လ
 ရေးဦး
 Δ အပူပိုအင်အားအဖွဲ့အလမ်းရရှိစေရေး။
 Δ ကျန်းမာရေးလက်လမ်းမြို့လာစေရေး။
 Δ အားထုတ်ရေးအဖွဲ့အဖွဲ့လေးစေရေး။
 Δ အိမ်ခြံမြေရရှိလာစေရေး
 Δ စိုက်ပျိုးခြင်းများ ဆိုးချဲ့ချွေးဆေးပေးနိုင်ရေး။
 ၁။ ရေလေးစေရေး။
 ၂။ ရွာတွင်းလမ်း

၇။ ကော်မတီဝင်များရွေးချယ်ခြင်းနှင့်ကျေးရွာဖွံ့ဖြိုးရေးအစီအစဉ်ဆောင်ရွက်မှုမှတ်တမ်းဓါတ်ပုံများ



အမှတ်(၉) ကျေးရွာ၏ ကျေးရွာစီမံခန့်ခွဲမှုအဖွဲ့

ကျေးရွာစီမံခန့်ခွဲမှုအဖွဲ့အဖွဲ့ဝင်များအား အကူပြုပေးမှု				
ကျေးရွာ - အမှတ်(၉) ကျေးရွာ				၂၀၁၇ ခုနှစ်
စဉ်	အမည်	လိပ်စာ	တာဝန်	ဖုန်း
1.	ဦးစိုးမင်းထွန်း	8/ထောက်	ဥက္ကဋ္ဌ	၀၅၇၇၄၃၆၈၂၃
2.	ဒေါ်နီဟိတထွန်း		ဥက္ကဋ္ဌ	၀၅၇၇၃၅၅၀၅၅၂
3.	ဦးအောင်မင်း	စောဇိကြည်ကြီးကြပ်ရေး ဆောင်ရွက်မတ်	အဖွဲ့ဝင်	၀၅၇၆၇၂၃၅၀၅
	ဦးကျော်စွန်း		အဖွဲ့ဝင်	၀၅၇၆၈၇၄၂၂၃၀
	ဒေါ်နီဟိတ		အဖွဲ့ဝင်	၀၅၇၇၅၅၆၆၆၆၆
	ဦးမင်းထွန်း	လည်ပတ်ထိန်းသိမ်းရေး ဆောင်ရွက်မတ်	အဖွဲ့ဝင်	၀၅၇၆၈၀၀၃၆၇၄
	ဒေါ်ဝင်းဦး		အဖွဲ့ဝင်	၀၅၇၇၀၈၀၀၅၂
	ဒေါ်အေးစိုင်း		အဖွဲ့ဝင်	၀၅၇၇၀၈၀၀၅၂
	ဦးတင်မောင်	ဝယ်ယူရေး ဆောင်ရွက်မတ်	အဖွဲ့ဝင်	၀၅၇၇၂၃၆၆၆၆၆
	ဦးကျော်စွန်း		အဖွဲ့ဝင်	၀၅၇၇၂၆၆၆၆၆၆
	ဒေါ်ခင်မာမာ		အဖွဲ့ဝင်	၀၅၇၇၀၈၀၀၅၂
	ဦးကျော်စွန်း	ဝေဖန်စာကြည့်တိုက်ထားချက် အဖွဲ့ဝင်		၀၅၇၇၅၃၃၅၇၂
	ဒေါ်ဝင်းမင်း			၀၅၇၇၀၈၀၀၅၂
	ဒေါ်ခင်မာမာ	ဖွဲ့စည်းရေး		၀၅၇၇၂၃၅၀၅၂
	ဦးကျော်စွန်း	ကျေးရွာစောတရားရုံး		၀၅၇၇၃၅၀၅၂
	ဒေါ်ခင်မာမာ			၀၅၇၇၀၈၀၀၅၂

၉။ ကျေးရွာအချက်အလက်(ပုံစံ-၁)



ပုံစံ - ၈ - ၁ ကျေးရွာအခြေခံအချက်အလက်များ (Form PC 1)

လမ်းညွှန်ချက်။ ကျေးရွာတစ်ရွာသို့ ပထမဆုံးမိတ်ဆက်ခရီး သွားရောက်သောအခါ လူထုစည်းရုံးရေးမှူးသည် ကျေးရွာ ခေါင်းဆောင်များအား ကျေးရွာအချက်အလက်များကို မေတ္တာရပ်ခံ၍ တောင်းခံရသည်။ ဤအချက်အလက်များကို စီမံကိန်း မိတ်ဆက်အစည်းဝေးမတိုင်မီတောင်းခံရမည်။ စီမံကိန်းမိတ်ဆက်အစည်းဝေးတွင် လူထုစည်းရုံးရေးမှူးသည် ဤအချက်အလက် များအား စစ်ဆေးပြီး မှန်ကန်အောင်ပြုလုပ်ရမည်။ ပြီးနောက်တွင် လူထုစည်းရုံးရေးမှူးမှ သတင်းအချက်အလက်ထဲသို့ Tablets မှ တဆင့် ဖြည့်သွင်းရမည်။

ကျေးရွာခေါင်းဆောင် အမည် ဦးတင်စိုး	ကျေးရွာခေါင်းဆောင်၏ ဖုန်းနံပါတ် ၀၅ ၇၈ ၁၀ ၄၅ ၆၀၃	လူထုစည်းရုံးရေးမှူး၏ အမည် ဦးမျိုးစွေး
ပြည်နယ်/တိုင်းဒေသကြီး တနင်္သာရီ	မြို့နယ် တနင်္သာရီ	ကျေးရွာအုပ်စု ဘိုင်းခွန်း
		ကျေးရွာ အမှတ် - (၅)

က။ လူဦးရေ

လူမျိုးစု	အိမ်ထောင်စုအရေအတွက်	ကိုးကွယ်သည့်ဘာသာ	အိမ်ထောင်စုအရေအတွက်
လူမျိုးစု (၁) ကရင်	၂	ဘာသာ (၁) ဗုဒ္ဓ(ဗုဒ္ဓ)	၁၀၁
လူမျိုးစု (၂) ဗမာ	၁၀၁	ဘာသာ (၂) အစ္စလာမ်	၂
လူမျိုးစု (၃) -----		ဘာသာ (၃) -----	
လူမျိုးစုရော -----		ဘာသာရော -----	
အခြား	အရေအတွက်		
မသန်စွမ်းသူများ	၂		
သက်ကြီးရွယ်အိုများ (၆၅ နှစ် နှင့် အထက်)	၁၀		၈
စစ်ဘေးရှောင်	-		

	အမျိုးသား (အရေအတွက်)	အမျိုးသမီး (အရေအတွက်)
လူဦးရေ	၂၈၃	၂၅၃
လူမျိုးစု (၁) ကရင်	၁၁	၉
လူမျိုးစု (၂) ဗမာ	၂၇၂	၂၄၄
လူမျိုးစု (၃) -----		
အခြား		
အိမ်ထောင်စိုးစီး	၁၀၁	၂

(Total - 536 ဦး)

* အိမ်ထောင်စု - ၁၀၃ စု
* အိမ်ထောင်စု - ၅၆ အိမ်

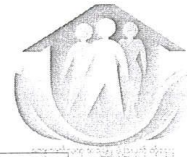

(ခ) အခြေခံအဆောက်အအုံ အသုံးအဆောင်များ

စာသင်ကျောင်း	အမှတ် ခြံပိ	ကျန်းမာရေး	အမှတ် ခြံပိ	ဘာသာရေး အဆောက် အအုံများ	အမှတ် ခြံပိ
အထက်တန်းကျောင်း	<input type="checkbox"/>	ဆေးရုံ	<input type="checkbox"/>	ဝေတီ	<input type="checkbox"/>
အလယ်တန်းကျောင်း	<input type="checkbox"/>	ကျန်းမာရေးဌာန	<input type="checkbox"/>	ဘုန်းကြီးကျောင်း	<input checked="" type="checkbox"/>
မူလတန်းကျောင်း	<input type="checkbox"/>	ကျန်းမာရေးဌာနခွဲ	<input type="checkbox"/>	ဟိန္ဒူဘုရားကျောင်း	<input type="checkbox"/>
မူကြိုကျောင်း	<input type="checkbox"/>	ဆေးပေးခန်း	<input type="checkbox"/>	ခရစ်ယာန်ကျောင်း	<input type="checkbox"/>
အခြား	<input checked="" type="checkbox"/>	အခြား	<input type="checkbox"/>	ဗလီ	<input type="checkbox"/>
				အခြား	<input type="checkbox"/>
မှတ်ချက် မူကြို		မှတ်ချက်		မှတ်ချက်	

(ဂ) ကျွမ်းကျင်သူများမှတ်တမ်း (ကျေးရွာတွင်နေထိုင်သော သို့မဟုတ် တခြားရွာမှလာရောက်သော ကျွမ်းကျင်သူများ)

(ခ) စာသင်ကျောင်း			(ဂ) ကျန်းမာရေး			(င) လက်မှုပညာရှင်		
	ရွာတွင်နေ ထိုင်သူ	အခြား ရွာမှ လာသူ		ရွာတွင်နေ ထိုင်သူ	အခြား ရွာမှ လာသူ		ရွာတွင် နေထိုင်သူ	အခြား ရွာမှ လာသူ
မူလတန်းပြဆရာ/မ	<input type="checkbox"/>	<input checked="" type="checkbox"/>	ဆရာဝန်	<input type="checkbox"/>	<input type="checkbox"/>	လက်သမား	<input checked="" type="checkbox"/>	<input type="checkbox"/>
အထက်တန်းပြဆရာ/မ	<input type="checkbox"/>	<input type="checkbox"/>	လက်ထောက် ကျန်းမာရေးမှူး	<input type="checkbox"/>	<input type="checkbox"/>	ပန်းရံ	<input checked="" type="checkbox"/>	<input type="checkbox"/>
အလယ်တန်းပြဆရာ/မ	<input type="checkbox"/>	<input type="checkbox"/>	အမျိုးသမီးကျန်းမာရေး ဆရာမ	<input type="checkbox"/>	<input type="checkbox"/>	လျှပ်စစ်ကျွမ်းကျင် မီးသမား	<input type="checkbox"/>	<input type="checkbox"/>
မူကြိုဆရာ/မ	<input type="checkbox"/>	<input type="checkbox"/>	သားဖွားဆရာမ	<input checked="" type="checkbox"/>	<input type="checkbox"/>	ရေပိုက်သွယ်သူ	<input checked="" type="checkbox"/>	<input type="checkbox"/>
အခြား	<input type="checkbox"/>	<input type="checkbox"/>	ပြည်သူ့ကျန်းမာရေးလုပ်သား	<input type="checkbox"/>	<input type="checkbox"/>	စက်ပြင်ဆရာ	<input checked="" type="checkbox"/>	<input type="checkbox"/>
မှတ်ချက်			မှတ်ချက်			မှတ်ချက်		

(ဃ) ကျေးရွာသို့ ရောက်ရှိနိုင်သည့် လမ်းအခြေအနေ / ကျေးရွာတစ်ရွာသည် ၎င်း၏ ကျေးရွာအုပ်စုနှင့် ဆက်သွယ်ထားသော လမ်းအခြေအနေ (အောက်ပါတို့ကိုပိုင်းပါ)

- ကျောက်ကြမ်းလမ်း
- ကတ္တရာလမ်း
- ကွန်ကရစ်လမ်း
- မော်တော်ဆိုင်ကယ်လမ်း
- ကျောက်ခင်းလမ်း
- မြေသားလမ်း
- လူသွားလမ်း
- အခြား _____

(င) ကျေးရွာဖွံ့ဖြိုးမှုစီမံချက်

- (၁) လူထုပဟိုပြုစီမံကိန်းမစတင်မီ ဤကျေးရွာတွင်ကျေးရွာဖွံ့ဖြိုးမှု စီမံချက်ရှိခဲ့ပါသလား? ပိုင်းပါ
ရှိပါသည် (မရှိပါ) မသိပါ
- (၂) ရှိခဲ့ပါလျှင် ဤစီမံချက်ကို မည်သည့် ခုနှစ်တွင်ပြင်ဆင်ခဲ့ပါသနည်း? နှစ်-----/မသိပါ
- (၃) ဤစီမံချက်ကို ဖြိုးနယ်မှအတည်ပြုခဲ့ပါသလား? ပြုခဲ့ပါသည်/မပြုခဲ့ပါ /မသိပါ



(ဝ) ခရီးအကွာအဝေး

(၁) ဤကျေးရွာ၏ပဟိုမှ ၎င်းကျေးရွာအုပ်စု၏ပဟိုအထိ ခရီးခိုင်းမည်မျှကွာဝေးသနည်း? မိုင်-30-/-မသိပါ

(၂) ဤကျေးရွာမှ ၎င်းကျေးရွာအုပ်စုပဟိုအထိ သွားလာရာတွင်ကြာမြင့်သည်အချိန်။

ခြောက်သွေ့ရာသီတွင်ကြာချိန်- ၀၁:၃၀ - ထော်လာရီ/မော်တော်ဆိုင်ကယ်/ခြေလျင်/လား/မော်တော်ဘုတ်/
အခြား -----

မိုးရာသီတွင်ကြာချိန်- ၀၄:၀၀ - ထော်လာရီ/မော်တော်ဆိုင်ကယ်/ခြေလျင်/လား/မော်တော်ဘုတ်/
အခြား -----

(ဆ) ပတ်ဝန်းကျင်ဆိုင်ရာ သဘာဝဘေးအန္တရာယ်

ဤကျေးရွာတွင် ရေကြီးခြင်းကဲ့သို့ သဘာဝဘေးအန္တရာယ်ကျရောက်ဖူးခြင်း ရှိပါသလား။

မရှိပါ ရှိပါသည် ရှိလျှင်ဖော်ပြပါ ----- ၂၀၁၇ ဘဏ္ဍာရေးနှစ်တွင် ဧပြီလ ၁၅ ရက်နေ့

(ဇ) ကျေးရွာတွင် ဖွဲ့စည်းထားသော အဖွဲ့အစည်းများ

လူထုပဟိုပြုစီမံကိန်းမတိုင်မီ ဤကျေးရွာတွင် ကျေးရွာဖွံ့ဖြိုးရေးအတွက် အစိုးရ (သို့) ရွာသားများကိုယ်တိုင်(သို့) စီမံကိန်းတစ်ခုခုမှ ဖွဲ့စည်းထားသည့် အဖွဲ့အစည်းများရှိပါသလား။

(၁) ----- မရှိပါ -----
(၂) -----

(ဈ) အထွေထွေအုပ်ချုပ်ရေး ဦးစီးဌာန (GAD) မှ မှတ်တမ်းတင်ထားခြင်း

ဤကျေးရွာသည် အထွေထွေအုပ်ချုပ်ရေး ဦးစီးဌာန (GAD) မှ မှတ်တမ်းတင်ထားမှု ရှိပါသလား။

မရှိပါ ရှိပါသည်

ကျေးရွာခေါင်းဆောင်

အမည် ဦးတင်စိုး (ရာအိမ်ရှင်)

လက်မှတ် ဝါဒီဇွဲ နေ့စွဲ ၁၂-၂-၂၀၁၇

လူထုစည်းရုံးရေးမှူး

အမည် ဦးမျိုးထွေး

လက်မှတ် [Signature] နေ့စွဲ ၁၂-၂-၂၀၁၇

၁၀။ စီမံကိန်းစက်ဝန်းအချိန်ဇယား(ပုံစံ-၂)



ပုံစံ - ၀ -၂ - စီမံကိန်းစက်ဝန်းအချိန်ဇယား (PC 2)

လမ်းညွှန်ချက်၊ သက်ဆိုင်ရာလူထုစည်းရုံးရေးမှူး/လက်ထောက်နည်းပညာမှူးများမှ စီမံကိန်းစက်ဝန်းအဆင့်တစ်ခုစီပြီးစီးတိုင်း ကျေးရွာနှင့် ကျေးရွာအုပ်စုအတွက် ဤပုံစံကို ဖြည့်သွင်းရမည်။

စည်းရုံးရေးမှူး/ဝန်ထမ်း အမည် ဦးကျော်စွာ

နေ့စွဲ 12-2-2017 စက်ဝန်းအားအမှတ်ခြိပ်ပါ စက်ဝန်း(၁) စက်ဝန်း(၂) စက်ဝန်း(၃)
 စက်ဝန်း (၄)

တနင်္သာရီတိုင်းဒေသကြီး တနင်္သာရီမြို့နယ် ကျေးရွာအုပ်စု သိန်းခွန်း ကျေးရွာ အဖွဲ့ဝင် (၄၅)

စီမံကိန်းဆောင်ရွက်မှုအဆင့်များ	နေ့စွဲ		အစည်းအဝေးတွင်တက်ရောက်သူအရေအတွက်			
	စတင်သည့် နေ့	ပြီးဆုံးသည့်နေ့	အမျိုးသား အရေအတွက်	အမျိုးသမီး အရေအတွက်	အိမ်ထောင်စု အရေအတွက်	လူမျိုးစုတက်ရောက်သူ အရေအတွက် နှင့် လူမျိုးစုအမည်
၁။ ကျေးရွာစီမံကိန်း မိတ်ဆက်အစည်းအဝေး	12.2.2017	12.2.2017	22	35	57	ဗမာ-57
၂။ ကျေးရွာဖွံ့ဖြိုးရေး စီမံချက်ရေးဆွဲခြင်း အစည်းအဝေး	10.3.2017	10.3.2017	26	33	59	ဗမာ-21 ဗမာ-57
၃။ ကျေးရွာအုပ်စု လုပ်ငန်းဆုံးဖြတ်ချက်ချသည့် အစည်းအဝေး	15.5.17	15.5.17	15	13	28	ဗမာ-41 ဗမာ-24
၄။ မြို့နယ်အဆင့် စီမံကိန်းရေးဆွဲရေး နှင့် အကောင်အထည်ဖော်ရေးကော်ပတီ၏ စီမံကိန်း သုံးသပ်မှု အစည်းအဝေး	25.5.17	25.5.17	မလို	မလို	မလို	မလို
၅။ မြို့နယ် စီမံကိန်းရေးဆွဲရေး နှင့် အကောင်အထည်ဖော်ရေး ကော်ပတီ၏ဆုံးဖြတ်မှုကို ရွာသို့ အသိပေး အကြောင်းကြားသည့် အစည်းအဝေး	31.5.2017	31.5.2017	21	37	58	ဗမာ-58



၆။ စီမံကိန်းလုပ်ငန်းခွဲစီမံချက်ရေးဆွဲခြင်း အစည်းအဝေး	31.5.17	31.5.17	17	45	၆၉	၈၇၉-၁ ၈၈၀-၆
၆.၁။ စီမံကိန်းလုပ်ငန်း အကောင်အထည်ဖော် ရေးအစီအစဉ် ရေးဆွဲခြင်း	31.5.17	31.5.17	17	45	၆၉	၈၇၉-၁ ၈၈၀-၆
၆.၂။ ဝယ်ယူရေးအစီအစဉ် ရေးဆွဲခြင်း	31.5.17	31.5.17	17	45	၆၉	၈၇၉-၁ ၈၈၀-၆
၆.၃။ ဘဏ္ဍာရေးကုန်ကျမှု လျာထားအစီအစဉ် ရေးဆွဲခြင်း	31.5.17	31.5.17	17	45	၆၉	၈၇၉-၁ ၈၈၀-၆
၆.၄။ ပြင်/ထိန်းအစီအစဉ် ရေးဆွဲခြင်း	31.5.17	31.5.17	17	45	၆၉	၈၇၉-၁ ၈၈၀-၆
၇။ စီမံကိန်းလုပ်ငန်းခွဲ တိုးတက်မှု စောင့်ကြည့် အစည်းအဝေး						
၇.၁။ အစည်းအဝေး ပထမအကြိမ်						
၇.၂။ အစည်းအဝေး ဒုတိယအကြိမ်						
၇.၃။ အစည်းအဝေး တတိယအကြိမ်						
၈။ စီမံကိန်းလုပ်ငန်းခွဲ အငြိမ်းသတ်စစ်ဆေးခြင်း အစည်းအဝေး						
၉။ လူထုစစ်ဆေးပွဲအစည်းအဝေး						

၁၁။ ကျေးရွာဖွံ့ဖြိုးရေးဦးစီးဌာနအစဉ်(ပုံစံ-၃)



လူထုဝတ်ပြု ဝိမံကိန်း၊ တနင်္သာရီမြို့နယ်

ပုံစံ - ၈ - ၃ ကျေးရွာဖွံ့ဖြိုးရေး ဦးစီးဌာနအစဉ် (Form PC 3)

လမ်းညွှန်ချက်၊ အဆင့်(၃) ကျေးရွာမှိုင်းချက်အစည်းအဝေး ပြီးဆုံးသောအခါ ကျေးရွာဝိမံကိန်း အထောက်အကူပြု ကော်မတီသည် လူထုဝတ်ပြုရေးမှူးအကူအညီဖြင့် ဤပုံစံကိုပြည့်စုံအောင် ဖြည့်သွင်းရမည်။

လူထုဝတ်ပြုရေးမှူး/ဝန်ထမ်း အမည် ဦးမျိုးထွေး

နေ့စွဲ 10.3.2017 စက်ဝန်းအား အမှတ်ခြံပုံ (V) စက်ဝန်း(၁) စက်ဝန်း(၂) စက်ဝန်း(၃) စက်ဝန်း(၄)

ပြည်နယ်/တိုင်း တနင်္သာရီ မြို့နယ် ကျေးရွာအုပ်စု သိန်းခွန်း ကျေးရွာ အမတ် (၅)

က။ အခက်အခဲအတားအဆီးများအားဆွေးနွေးခြင်း - ယခုလက်ရှိအခြေအနေတွင် ဤကျေးရွာဖွံ့ဖြိုးတိုးတက်ရေးအတွက် အဓိက အခက်အခဲအတားအဆီးများသည် မည်သည့်များဖြစ်ပါသနည်း။ (အမျိုးသား/သမီး အနည်းဆုံးအခက်အခဲ ၅ ခုစီဖော်ပြပါ)

အမျိုးသား အဖွဲ့မှ တင်ပြသောအခက်အခဲအတားအဆီးများ	အမျိုးသမီး အဖွဲ့မှ တင်ပြသောအခက်အခဲအတားအဆီးများ
၁. ဒေသက ဘွဲ့ငွေ မရသည့် လူများ ရှိပြီး ဝေးကွာခြားခြင်းများ ဖြစ်ပေါ်နေခြင်း	၁. မြို့နယ်အတွင်း အလုပ်အကိုင် အခွင့်အလမ်း မရှိခြင်း
၂. မြို့နယ်အတွင်း မြေယာမရှိခြင်း၊ မြေယာမညီမျှခြင်း	၂. အလုပ်အကိုင်အခွင့်အလမ်း မရှိခြင်း၊ အလုပ်အကိုင်အခွင့်အလမ်း မညီမျှခြင်း
၃. ကျေးရွာအတွင်း အလုပ်အကိုင် အခွင့်အလမ်း မရှိခြင်း	၃. မြို့နယ်အတွင်း အလုပ်အကိုင် အခွင့်အလမ်း မရှိခြင်း
၄. မြို့နယ်အတွင်း အလုပ်အကိုင် အခွင့်အလမ်း မရှိခြင်း	၄. ကျေးရွာအတွင်း အလုပ်အကိုင် အခွင့်အလမ်း မရှိခြင်း
၅. အလုပ်အကိုင်အခွင့်အလမ်း မရှိခြင်း	၅. အလုပ်အကိုင်အခွင့်အလမ်း မရှိခြင်း
၆. မြို့နယ်အတွင်း အလုပ်အကိုင် အခွင့်အလမ်း မရှိခြင်း	၆. မြို့နယ်အတွင်း အလုပ်အကိုင် အခွင့်အလမ်း မရှိခြင်း
၇. မြို့နယ်အတွင်း အလုပ်အကိုင် အခွင့်အလမ်း မရှိခြင်း	၇. မြို့နယ်အတွင်း အလုပ်အကိုင် အခွင့်အလမ်း မရှိခြင်း
၈. မြို့နယ်အတွင်း အလုပ်အကိုင် အခွင့်အလမ်း မရှိခြင်း	၈. မြို့နယ်အတွင်း အလုပ်အကိုင် အခွင့်အလမ်း မရှိခြင်း

ခ။ မှိုင်းမှိုင်းခြင်း - နောင်လာမည့် (၅)နှစ် အတွင်း ကျေးရွာဖွံ့ဖြိုးရေး မှိုင်းမှိုင်းလျာထားချက်များအား တင်ပြပါ။

အမျိုးသားအဖွဲ့မှ တင်ပြသောမှိုင်းမှိုင်းချက်များ	အမျိုးသမီးအဖွဲ့မှ တင်ပြသောမှိုင်းမှိုင်းချက်များ
၁. ဒေသက ဘွဲ့ငွေ မရသည့် လူများ ရှိပြီး ဝေးကွာခြားခြင်းများ ဖြစ်ပေါ်နေခြင်း	၁. မြို့နယ်အတွင်း အလုပ်အကိုင် အခွင့်အလမ်း မရှိခြင်း
၂. မြို့နယ်အတွင်း မြေယာမရှိခြင်း၊ မြေယာမညီမျှခြင်း	၂. အလုပ်အကိုင်အခွင့်အလမ်း မရှိခြင်း၊ အလုပ်အကိုင်အခွင့်အလမ်း မညီမျှခြင်း
၃. ကျေးရွာအတွင်း အလုပ်အကိုင် အခွင့်အလမ်း မရှိခြင်း	၃. မြို့နယ်အတွင်း အလုပ်အကိုင် အခွင့်အလမ်း မရှိခြင်း
၄. မြို့နယ်အတွင်း အလုပ်အကိုင် အခွင့်အလမ်း မရှိခြင်း	၄. ကျေးရွာအတွင်း အလုပ်အကိုင် အခွင့်အလမ်း မရှိခြင်း
၅. အလုပ်အကိုင်အခွင့်အလမ်း မရှိခြင်း	၅. အလုပ်အကိုင်အခွင့်အလမ်း မရှိခြင်း
၆. မြို့နယ်အတွင်း အလုပ်အကိုင် အခွင့်အလမ်း မရှိခြင်း	၆. မြို့နယ်အတွင်း အလုပ်အကိုင် အခွင့်အလမ်း မရှိခြင်း



လူထုစီမံကိန်း၊ တနင်္သာရီမြို့နယ်

၇		၇	
၈		၈	

က။ လူထုစီမံကိန်း၏ လာမည့် (၃) နှစ်အတွက် အကျုံးဝင်သော ဦးစားပေး ဖွံ့ဖြိုးတိုးတက်မှု လုပ်ငန်း အစီအစဉ်များအားဖော်ပြပါ။

အဆင့်	ကျေးရွာအတွက် ဦးစားပေး ဖွံ့ဖြိုးတိုးတက်မှု လုပ်ငန်းစဉ်များ	အဆိုပြုသူ (အမျိုးသားများ/ အမျိုးသမီးများ/အမျိုးသား+ အမျိုးသမီး)	ခန့်မှန်းကုန်ကျ စရိတ်	အကျိုးခံစားခွင့်ရှိသူ ခန့်မှန်းခြေ အရေအတွက်
၁	စိန်စက်လှေ	လျာ + ဗ	170 သိန်း	536 ဦး
၂	လျှပ်စစ်ဓာတ်	လျာ + ဗ		536 ဦး
၃	ကျေးလက်အေးပေးစနစ်	လျာ + ဗ	150 သိန်း	536 ဦး
၄	ကွန်ကရစ်လမ်း	ဗ	300 သိန်း	536 ဦး
၅				
၆				
၇				
၈				

ဃ။ လူထုစီမံကိန်း၏ လာမည့် (၃) နှစ်အတွက်အကျုံးဝင်သော ဦးစားပေး ဖွံ့ဖြိုးတိုးတက်မှု လုပ်ငန်း အစီအစဉ်များအားဖော်ပြပါ။

အဆင့်	ကျေးရွာအတွက် ဦးစားပေး ဖွံ့ဖြိုးတိုးတက်မှု လုပ်ငန်းစဉ်များ	အဆိုပြုသူ (အမျိုးသားများ/ အမျိုးသမီးများ/အမျိုးသား+ အမျိုးသမီး)	အခန်းကဏ္ဍ
၁	ဗိုလ်ချုပ်မှူးကြီးအေးအောင်အောင်	လျာ + ဗ	ဗိုလ်ချုပ်မှူးကြီးအေးအောင်အောင်
၂	နဂါးကျွန်းရွာ	ဗ	လျာ + ဗ
၃	ဗိုလ်ချုပ်မှူးကြီးအောင်အောင်	ဗ	အထက်မှူးကြီးအောင်အောင်
၄	အိမ်ခြံမြေအောင်အောင်	ဗ	အထက်မှူးကြီးအောင်အောင်
၅			



လူထုဗဟိုပြု စီမံကိန်း၊ တနင်္သာရီမြို့နယ်

၆			
၇			
၈			

ဥက္ကဋ္ဌ ၊ ကျေးရွာစီမံကိန်းအထောက်အကူပြုကော်မီတီမှ အတည်ပြုသည်။

အမည် ----- ဒေါ်ခင်စုန်း ----- လက်မှတ် ----- [Signature] ----- နေ့စွဲ 10.3.2017 -----



၂။ ကျေးရွာအုပ်စုစီမံကိန်းလုပ်ငန်းခွဲရွေးချယ်ခြင်း(ပုံစံ-၄)

ပုံစံ ၀-၄ ကျေးရွာအုပ်စုစီမံကိန်းလုပ်ငန်းခွဲရွေးချယ်ခြင်းပုံစံ

လမ်းညွှန်ရက်: _____ ကျေးရွာအုပ်စုစီမံခွက်ရေးဆွဲသည့်အရပ်အဝေးတွင် _____ ကျေးရွာအုပ်စုစီမံကိန်းရေးဆွဲမှု / လက်ထောက်နည်းပညာမှူးတို့၏ အကူအညီဖြင့်ပြင်ဆင်သည့်ရပ်ကွက်အရပ်အဝေးတွင် _____ ကျေးရွာအုပ်စုစီမံကိန်းရေးဆွဲမှု / လက်ထောက်နည်းပညာမှူးတို့၏ အချက်အလက်များကို MIS သို့ ထည့်သွင်းရမည်။

ကျေးရွာအုပ်စုစီမံကိန်း/ဝန်ထမ်းအမည် - **ဒေါ်ဖြူမော်စွာ**

နေ့ရက် **15. 5. 2017**

ပြည်နယ်/တိုင်း - **တနင်္သာရီ** ဇွန်နယ် - **တနင်္သာရီ** ကျေးရွာအုပ်စု **သိန်းခွင်**

ကျေးရွာအမည်	ထောက်လှမ်းမည် လုပ်ငန်းများ	အတိုင်းကတာ	စနစ်မှန်း ကိုက်ညီစိစစ်ချက်	အဆိုပြုကော်မရှင်	စနစ်မှန်းကော်မရှင်၏			စုစုပေါင်း
					စီမံကိန်းမှ ထည့်ဝင်မှု	ကျေးရွာမှ ထည့်ဝင်မှု	အခြားထည့်ဝင်မှု (ခေါ်မြဲမိ) ထည့်ဝင်မှု	
သိန်းခွင်	မြေအားထုတ်	၇၀၀'၂၀'x၅'	15၀၀ စွဲ	□ ကျေး □ မ ✓ ကျေး+မ	17၀၀၀၀၀			17၀၀၀၀၀
ရွှေလင်းကျေးရွာ	စာသင်ကျောင်း ဖြန့်ဖြူးခြင်း	၆၀'x၂၄'x၂'	188 စွဲ	□ ကျေး □ မ ✓ ကျေး+မ	95၀၀၀၀			95၀၀၀၀၀
နာမတ် (၉)	ဒီပဲခေါင်ရေ	1.5 miles ၇၂၀'x၅၀၀ ကျေးရွာ	536 စွဲ	□ ကျေး □ မ ✓ ကျေး+မ	17၀၀၀၀၀			17၀၀၀၀၀
နာမတ် (၆)	မြေအားထုတ်	18'x1၂'x1၂'	274 စွဲ	□ ကျေး □ မ ✓ ကျေး+မ	1၀၀၀၀၀၀			1၀၀၀၀၀၀
နာမတ် (၃)	ဒီပဲခေါင်ရေ	3 miles ၇၂၀'x၅၀၀ ကျေးရွာ	560 စွဲ	□ ကျေး □ မ ✓ ကျေး+မ	27၀၀၀၀၀			27၀၀၀၀၀

ရာထူး/ကျေးရွာအုပ်စုစီမံကိန်း/ထောက်လှမ်းမှုဥက္ကဋ္ဌအမည် လက်မှတ် _____ ရက်စွဲ _____

ဦးစိုးသိန်း ၂၀၁၇. ၅. ၅

လူထုဝဟ်တြီမ်ကန်း

ပုံစံ ဝ-၄ ကျေးရွာအုပ်စုစီမံကိန်းလုပ်ငန်းခွဲစဉ်ချေးယူခြင်းပုံစံ

လမ်းညွှန်ချက်၊ အကောင်အထည်ဖော်မှု၊ အကျိုးအမြတ်၊ အခက်အခဲ၊ အန္တရာယ်၊ အန္တရာယ်ကင်းရှင်းရေး၊ အန္တရာယ်ကင်းရှင်းရေး၊ အန္တရာယ်ကင်းရှင်းရေး၊ အန္တရာယ်ကင်းရှင်းရေး	ကျေးရွာအုပ်စုစီမံကိန်းလုပ်ငန်းခွဲစဉ်ချေးယူခြင်းပုံစံ	လက်ထောက်နည်းပညာမှူးတို့၏ အကောင်အထည်ဖော်မှု၊ အကျိုးအမြတ်၊ အခက်အခဲ၊ အန္တရာယ်၊ အန္တရာယ်ကင်းရှင်းရေး၊ အန္တရာယ်ကင်းရှင်းရေး၊ အန္တရာယ်ကင်းရှင်းရေး၊ အန္တရာယ်ကင်းရှင်းရေး	CF	မှ
ကျေးရွာအုပ်စုစီမံကိန်းလုပ်ငန်းခွဲစဉ်ချေးယူခြင်းပုံစံ - ဒေါ်ဖြူဖြူ				
နေ့စွဲ	15-5-17	လက်ထောက်နည်းပညာမှူး(၁)၊ (၂)၊ (၃)၊ (၄)၊ (၅)၊ (၆)၊ (၇)၊ (၈)၊ (၉)၊ (၁၀)	လက်ထောက်နည်းပညာမှူး(၁)	လက်ထောက်နည်းပညာမှူး(၂)
ပြည်နယ်/တိုင်း	ဗဟိုဒေသ	မြို့နယ်	တောင်ငူ	ကျေးရွာအုပ်စု

ကျေးရွာအုပ်စု	ထောက်လှမ်းကုသရေး	အတိုးပေးအစား	ပင်ပန်းစား	ပေးအပ်သည့်အကူအညီ	ခွဲစိတ်ကုသရေး			စုစုပေါင်း
					ပေးအပ်သည့်အကူအညီ	အခြားထည့်ဝင်မှု (ခေါ်ပြုပါ)	ထည့်ဝင်မှု	
ကျေးရွာအုပ်စု	ကျေးရွာအုပ်စု	ကျေးရွာအုပ်စု	ကျေးရွာအုပ်စု	ကျေးရွာအုပ်စု	ကျေးရွာအုပ်စု	ကျေးရွာအုပ်စု	ကျေးရွာအုပ်စု	ကျေးရွာအုပ်စု
ကျေးရွာအုပ်စု	ကျေးရွာအုပ်စု	ကျေးရွာအုပ်စု	ကျေးရွာအုပ်စု	ကျေးရွာအုပ်စု	ကျေးရွာအုပ်စု	ကျေးရွာအုပ်စု	ကျေးရွာအုပ်စု	ကျေးရွာအုပ်စု

ကျေးရွာအုပ်စုစီမံကိန်းလုပ်ငန်းခွဲစဉ်ချေးယူခြင်းပုံစံ

ရက်စွဲ: 15.5.2017

ကဏ္ဍအလိုက်ဦးစားပေးဖွံ့ဖြိုးရေးလုပ်ငန်းများ။

ကဏ္ဍအလိုက် ဦးစားပေး ဖွံ့ဖြိုးရေးလုပ်ငန်းများ					
အမျိုးအမည်	စဉ်	လုပ်ငန်း	အဆိုပြုသူ	လုပ်ချိန်	အားပေးအဖွဲ့အစည်း
အထွေထွေ	1.	ကျေးယက်ဆေးဝေးခြင်း	လျား+မ	March 2017	စီမံကိန်းရေးရာဌာန
	2.	နာရောင်ကုသရေး	မ	March 2017	ဌာန
အထွေထွေ	1.	ကျွတ်နစ်ခြင်း	လျား+မ	March 2017	စီမံကိန်းရေးရာဌာန
	2.	အခြားအခြေခံအဖွဲ့အစည်း	မ	March 2017	ဌာန
အထွေထွေ	1.	စိုက်ပျိုးရေးအဖွဲ့အစည်း	လျား+မ	March 2017	ဌာန
	2.	အခြားအခြေခံအဖွဲ့အစည်း	မ	March 2017	ဌာန
အထွေထွေ	1.	စိုက်ပျိုးရေးအဖွဲ့အစည်း	လျား+မ	March 2017	ဌာန
	2.	စိုက်ပျိုးရေးအဖွဲ့အစည်း	လျား+မ	March 2017	ဌာန
အထွေထွေ	1.	စိုက်ပျိုးရေးအဖွဲ့အစည်း	လျား+မ	March 2017	စီမံကိန်းရေးရာဌာန
	2.	စိုက်ပျိုးရေးအဖွဲ့အစည်း	မ	March 2017	"