

ပြည်ထောင်စု သမ္မတမြန်မာနိုင်ငံတော် အစိုးရ

စိုက်ပျိုးရေး၊ မွေးမြူရေးနှင့်ဆည်မြောင်းဝန်ကြီးဌာန
ကျေးလက်ဒေသဖွံ့ဖြိုးတိုးတက်ရေး ဦးစီးဌာန
တနင်္သာရီမြို့နယ်



လူထုဗဟိုပြု စီမံကိန်း

National Community Driven Development Project
(NCDDP)



ကျေးရွာဖွံ့ဖြိုးရေး အစီအစဉ်

Village Development Plan (VDP)

အမှတ်(၈)ကျေးရွာ၊ သိန်းခွန်းကျေးရွာအုပ်စု

၂၀၁၇ ခုနှစ်

တနင်္သာရီမြို့နယ်

အမှတ်(၈)ကျေးရွာ၊ သိန်းခွန်းကျေးရွာအုပ်စု၊ တနင်္သာရီမြို့နယ်

မာတိကာ

၁။	မြို့နယ်မြေပုံ	၃
၂။	ကျေးရွာအုပ်စုမြေပုံ(တည်နေရာ)	၄
၃။	အုပ်စုတွင်ပါဝင်သောကျေးရွာများစာရင်း	၅
၄။	ကျေးရွာအခြေခံအချက်အလက်များ	၆
၅။	လူထုပူးပေါင်းပါဝင်သောလူမှုဆန်းစစ်ခြင်းနှင့် အကဲဖြတ်ခြင်းလုပ်ငန်းစဉ် (PSA/PRA) အကျဉ်းချုပ်ဖော်ပြချက်	၇-၈
၆။	ကျေးရွာဖွံ့ဖြိုးရေးအစီအစဉ်အတွက်အသုံးပြုခဲ့သော PRA tools များနှင့် တစ်ခုချင်းစီ အတွက် သုံးသပ်ချက်များ	၉-၂၆
၇။	ကျေးရွာဖွံ့ဖြိုးရေးအစီအစဉ်ဆောင်ရွက်မှုမှတ်တမ်းဓာတ်ပုံများ	၂၇
၈။	ကော်မတီဝင်များစာရင်း	၂၈
၉။	ကျေးရွာအချက်အလက်(ပုံစံ-၁)	၂၉- ၃၁
၁၀။	စီမံကိန်းစက်ဝန်းအချိန်ဇယား(ပုံစံ-၂)	၃၂
၁၁။	ကျေးရွာဖွံ့ဖြိုးရေးဦးစားပေးအစီအစဉ်(ပုံစံ-၃)	၃၃-၃၅
၁၂။	ကျေးရွာအုပ်စုစီမံကိန်းလုပ်ငန်းခွဲရွေးချယ်ခြင်း(ပုံစံ-၄)	၃၆-၃၇
၁၃။	အစည်းအဝေးမှတ်တမ်းများ	၃၈-၄၀
၁၄။	ကဏ္ဍအလိုက်ဦးစားပေးဖွံ့ဖြိုးရေးလုပ်ငန်းများ။	၄၁

၁။ တနင်္သာရီမြို့နယ်ပြ မြေပုံ

တနင်္သာရီမြို့နယ်၊ ကျေးရွာအုပ်စုများပြမြေပုံ

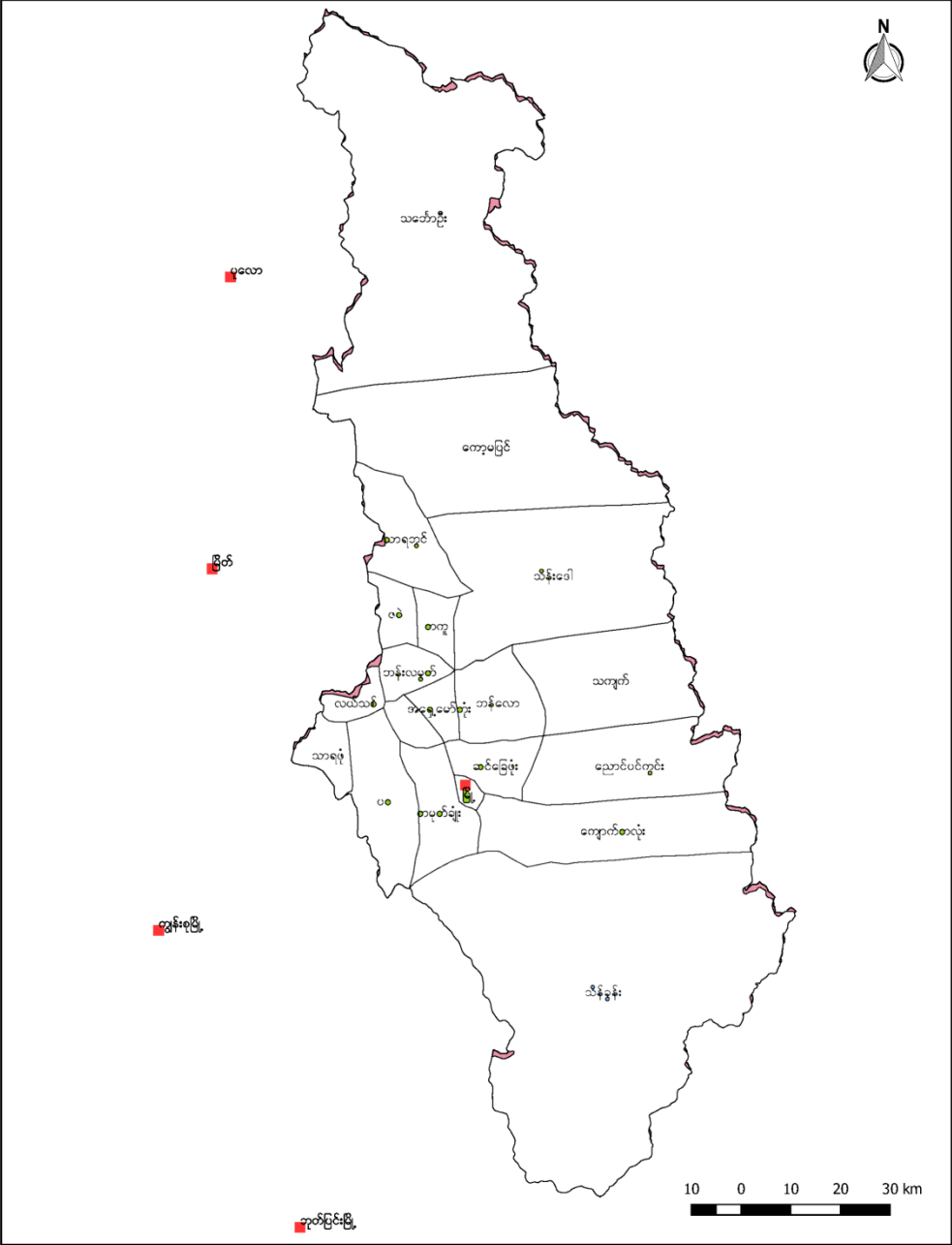

၂။ သိန်းခွန်းကျေးရွာအုပ်စုမြေပုံကြမ်း

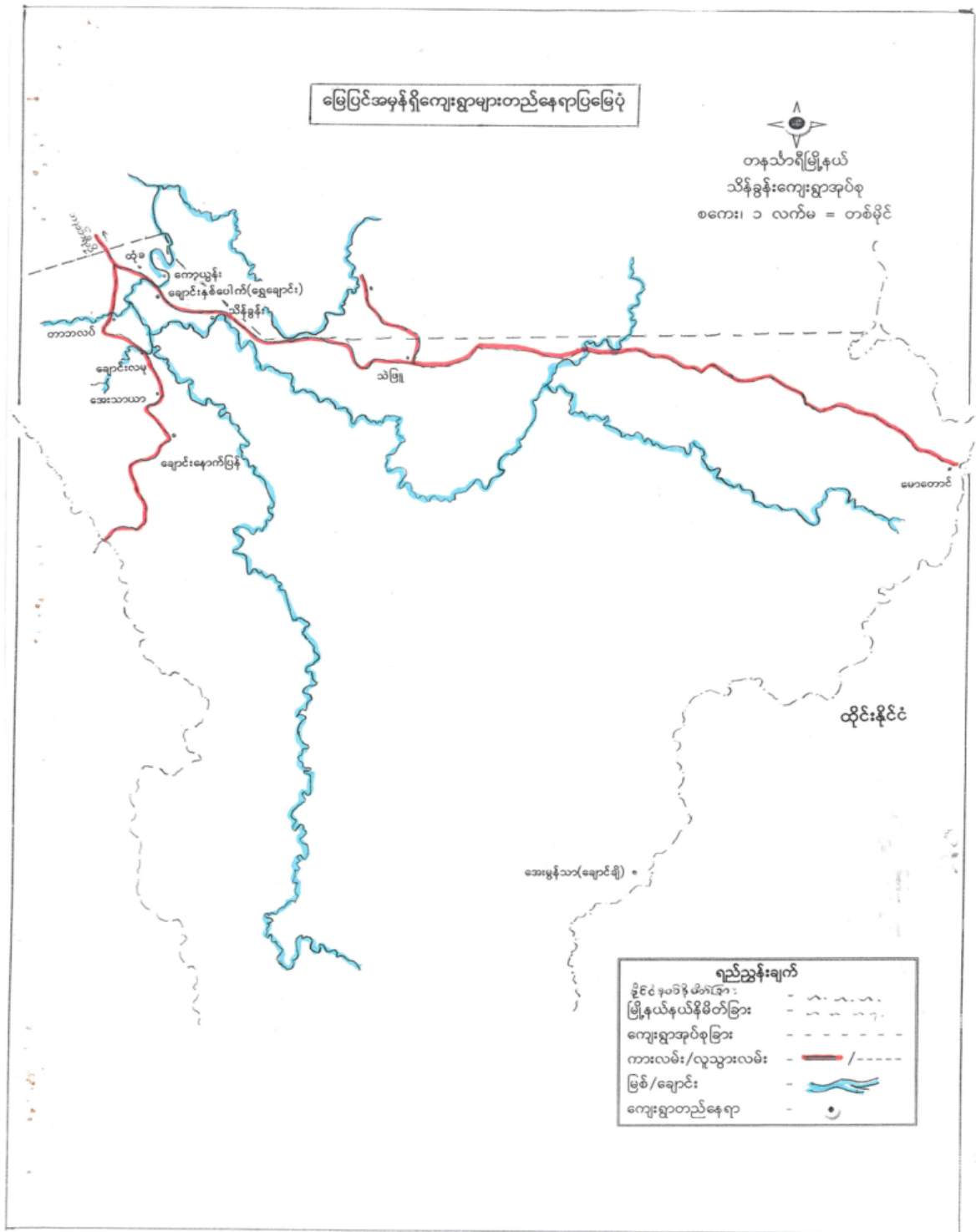

အမှတ်(၈)ကျေးရွာ၊ သိန်းခွန်းကျေးရွာအုပ်စု၊ တနင်္သာရီမြို့နယ်

၃။ အုပ်စုတွင်ပါဝင်သောကျေးရွာများစာရင်း

၁။ ချောင်းနောက်ပြန်ကျေးရွာ

၂။ အေးသာယာ

၃။ ချောင်းလမု

၄။ တားပလပ်

၅။ ထုံခါး

၆။ ကော့ယွန်း

၇။ သိန်ခွန်း

၈။ သဲဖြူ

၉။ ကြိမ်ချောင်း

၁၀။ အမှတ်(၉)

၁၁။ အမှတ်(၈)

၁၂။ အမှတ်(၆)

၁၃။ အမှတ်(၅)

၁၄။ အမှတ်(၃)

၁၅။ အမှတ်(၁)

၁၆။ တကောဖောလူ

၁၇။ မောတောင်

၁၈။ စောမွန်သာယာ

၁၉။ ချောင်းနှစ်ပေါက်

၄။ ကျေးရွာအခြေခံအချက်အလက်များ

အမှတ် (၃၄) လျှော့ဖွဲ့ရ အခြေခံ အချက်အလက်များ

အမှတ်(၃၄) လျှော့ဖွဲ့ရသည် သိန်းစွန်း အုပ်စုအတွင်းရှိ ရွာတစ်
ရွာဖြစ်ပြီး အုပ်ချုပ်ရေးဌာနတွင် အစည်းအဝေးပေါက်သွားသော ရွာတစ်ရွာ
အိတ်ထောင်စု (၄၅) စု ရှိပါသည်။ ရွှေ့ပြောင်းလုပ်သားများ
အနေဖြင့် ခိုက်ပျိုး လေ့လှုပ်နေသူများကို ဖာရောဂါလုပ်ကိုင်ခြင်းဖြင့်
ဗဟိုဆိုင် အိတ်ခြေစိုက်ပွားရေးဖြင့် ရွာတစ်ရွာ အနေဖြင့် တည်ရှိ
လာခဲ့ခြင်းဖြစ်သည်။ မိမိအိတ်ထောင်စု (၄၅) စု ရှိပြီး နေရာ
အိတ်ထောင်စု (၃) စု ရှိပါသည်။ မန္တလေးကင်းလွတ်သောအိတ်
ထောင်စု (၄၀) စု နှင့် အစွဲကပ် သက်သာကင်းလွတ်သော အိတ်ထောင်စု
(၃) စု ရှိကာ မသန်စွမ်းသော သူ မှာ (၃) ဦး ရှိပါသည်။ လျှော့ဖွဲ့ရ
အတွင်းရှိ စုစုပေါင်းပျိုးစေ့ (၃၄၀) ဦး ရှိပြီး မိမိအမျိုးသားအ
ရေအတွက် (၁၃၆) ဦး ၊ မိမိပျိုးစေ့စု အမျိုးသမီးအရေအတွက်
(၁၃၄) ဦး နှင့် နေရာပျိုးစေ့ အမျိုးသား (၅) ဦး ၊ နေရာပျိုးစေ့
အမျိုးသမီး (၃) ဦး ရှိပါသည်။ အမျိုးသား ဦးစီးသော အိတ်ထောင်စု
(၄၅) စု နှင့် အမျိုးသမီး ဦးစီးသော အိတ်ထောင်စု (၃) စု ရှိပြီး သက်သာ
လေ့အနေဖြင့် သုံးပေါက်ဖြင့် လျှော့ဖွဲ့ရကန်ကျောင်း ရှိပါသည်။ လျှော့ဖွဲ့ရ
အတွင်း ဦးစီးသော သက်သာစု၊ ပန်းချီစု နှင့် စက်ပြင်စု များပေါင်း
ရှိပြီး အစီအစဉ်အားဖြင့် ခိုက်ပျိုး လေ့ ကို အစီအစဉ်လုပ်ကိုင်ခြင်းဖြစ်သည်။
ရွာ အနီးတွင် သက်သာစုအရင်း အဖြစ် များအနေဖြင့် လျှောက်အိတ်
တွင်း များ နှင့် ခိုက်ပျိုးစေ့ အတွက် မြေပွက် မြေရိုင်း များ ပေါင်းရှိ
ပါသည်။

၅။ လူထု ပူးပေါင်းပါဝင်သော လူမှု ဆန်းစစ်ခြင်းနှင့် အကဲဖြတ်ခြင်း လုပ်ငန်းစဉ် (PSA/PRA)
အကျဉ်းချုပ်

လူထုပူးပေါင်းပါဝင်သော လူမှုဆန်းစစ်ခြင်းနှင့် အကဲဖြတ်ခြင်း လုပ်ငန်းစဉ်
PRA အကျဉ်းချုပ်

စဉ်	ဆင်ခြင်စားအရာ	ရက်စွဲ	ဦးတည်ချက်	ထက်ရှောင်မှု			အဓိကဆွေးနွေးချက်များ
				ကျား	မ	ပေါင်း	
၁။	လူမှုဖွံ့ဖြိုးရေးအဖွဲ့အစည်းအဖွဲ့အစည်းများ	၇.၃.၂၀၁၇	ချမ်းသာ၊ အလယ်အလတ်၊ နွမ်းပါး၊ အဖွဲ့အစည်း၊ ပါးအဖွဲ့များ	၂၂	၂၂	၃၆	ကျေးရွာလူမှုဖွံ့ဖြိုးရေးအဖွဲ့များ၊ အဖွဲ့အစည်းများ၊ သက်တမ်းရှည်ရေး၊ အဖွဲ့အစည်းများ၊ အဖွဲ့အစည်းများ၊ သက်တမ်းရှည်ရေး၊ အဖွဲ့အစည်းများ၊ သက်တမ်းရှည်ရေး။
၂။	ကုန်သွယ်ရေးဌာန	၇.၃.၂၀၁၇	ကော်မတီဝင်၊ အမျိုးသမီး၊ အမျိုးသားများ	၂၂	၂၂	၃၆	ကုန်သွယ်ရေးဌာန၊ အဖွဲ့အစည်းများ၊ အဖွဲ့အစည်းများ၊ အဖွဲ့အစည်းများ၊ အဖွဲ့အစည်းများ၊ အဖွဲ့အစည်းများ၊ အဖွဲ့အစည်းများ၊ အဖွဲ့အစည်းများ။
၃။	ကျေးရွာလူမှုဖွံ့ဖြိုးရေးအဖွဲ့အစည်း	၇.၃.၂၀၁၇	ရပ်မိရပ်မ များ၊ ကော်မတီဝင်များ	၂၂	၂၂	၃၆	အဖွဲ့အစည်းများ၊ အဖွဲ့အစည်းများ၊ အဖွဲ့အစည်းများ၊ အဖွဲ့အစည်းများ၊ အဖွဲ့အစည်းများ၊ အဖွဲ့အစည်းများ၊ အဖွဲ့အစည်းများ။
၄။	ကျေးရွာများ မြေပုံရေးအဖွဲ့အစည်း	၇.၃.၂၀၁၇	အမျိုးသားအဖွဲ့အစည်း၊ အမျိုးသမီးအဖွဲ့အစည်း၊ အဖွဲ့အစည်း	၂၂	၂၂	၃၆	အဖွဲ့အစည်းများ၊ အဖွဲ့အစည်းများ၊ အဖွဲ့အစည်းများ၊ အဖွဲ့အစည်းများ၊ အဖွဲ့အစည်းများ၊ အဖွဲ့အစည်းများ၊ အဖွဲ့အစည်းများ။
၅။	အဖွဲ့အစည်းချိတ်ဆက်မှု	၇.၃.၂၀၁၇	ကျေးရွာအဖွဲ့အစည်းများ၊ အဖွဲ့အစည်းများ၊ အဖွဲ့အစည်းများ	၂၂	၂၂	၃၆	ကျေးရွာအဖွဲ့အစည်းများ၊ အဖွဲ့အစည်းများ၊ အဖွဲ့အစည်းများ၊ အဖွဲ့အစည်းများ၊ အဖွဲ့အစည်းများ၊ အဖွဲ့အစည်းများ၊ အဖွဲ့အစည်းများ။

၆၅	ပင့်ကူကိပ်ကွန်ယက်	71.02.3.2017 10-3-2017	အမျိုးသားများ နှင့် အမျိုးသမီး များ	14	22 36	အမျိုးသားများနှင့် အမျိုး သမီးများ တန်းတူအခွင့် အရေး ငြိမ်ငြိမ်းမှုနှင့် မငြိမ် သည့် အကြောင်းအရာများ
၆၆	ဈေးနှုန်းကိပ်မက် ပြင်ဆင်မှု (ရွေးကောက်ပွဲ)	71.02.3.2017 10-3-2017	ဈေးနှုန်း၊ ဆောက် အဖွဲ့ ဈေးနှုန်းလျှော့	14	22 36	အောင်တစ်ချိန်တွင် ဈေးနှုန်း တွင် ဖြစ်ပေါ်လာသော၊ ဖြစ် ပေါ်လာသော အရာများ ထည့် သွင်းရေးဆွဲခြင်း

၆.၁။ ဥစ္စာနေ ကြွယ်ဝမှု အဆင့် သတ်မှတ်ခြင်း

ဥစ္စာနေကြွယ်ဝမှု အဆင့် သတ်မှတ်ခြင်း အမှတ်(၈)ကျေးရွာ		
အမျိုးအစား	အဆင့် သတ်မှတ် မှု ရည်ညွှန်းချက်များ	အိမ်ထောင်စု
ချစ်သာ	ဈေးဆိုင်၊ ဥယျာဉ်ခြံ (၈ ဧက) ဆိုင်ကယ်	3
အလယ်အလတ်	ဥယျာဉ်ခြံ (၆ ဧက) ၊ ဆိုင်ကယ်	4
နွမ်းပါး	နေ့စား ၊ တျာပန်း အလှူပုံ	45 52

ဥစ္စာစားကြွယ်ဝမှု အဆင့် သတ်မှတ်ခြင်း သုံးစာပျက်

အမတ်(၆) လျှော့စွာ ဤ စွာသာ၊ စွာသာ၊ များသည့် ရောင်းဝယ်နှင့် ဥပျာစုခြံ ဝိုက် ဖွဲ့ပေး ထုတ်ငှါ လိုအပ်ကလပ်ကို ဖြေတည်။ အိမ်ထောင် ဥ ဥပျာစုခြံ အပေး ဖြင့် (၅၂) ခု ဤဖြိုး ချမ်းသာ၊ အလယ်အလတ်၊ နှိပ်ပါး ဟူ၍ ထုတ်ငှါ စား သုံးရပ် ဤ ဖြေကောင်းစေ-၅၂၁ ဝိုက်၊ ရှေးဆိုင်၊ ဥပျာစုခြံ (၈၈၈)၊ ဆိုင်ကယ် ပိုင်ဆိုင်သူများ အား ချမ်းသာသော အိမ်ထောင်စု အဖြစ် သတ်မှတ်ပြီး အိမ်ထောင်စု (၃)ခု ဤပါသည်။ ဥပျာစုခြံ (၆၈၈)၊ ဆိုင်ကယ် ပိုင်ဆိုင်သူများ အား အလယ်အလတ် ထုတ်ငှါ စားများ အဖြစ် သတ်မှတ် ၍ အိမ်ထောင်စု (၄) ခု ဤသည်ကို သိရသည်။ နေ့စား၊ ကျပ်စား အထုပ် ထုပ်ကို ဤသူများ အား နှိပ်ပါးသော အိမ်ထောင်စု များအဖြစ် သတ်မှတ် ၍ (၄၅)ခု ဖြေကောင်း စေ-၅၂၁ ဝိုက်၊ သို့ဖြစ်၍ အမတ်(၈) လျှော့စွာ သည် နှိပ်ပါးသော အိမ်ထောင်စု များ များ ဖြားဖြိုး လျှော့စွာ ဖွဲ့ဖြိုး စဉ်းစား၍ နှောင့်နှေးနေ၍ အထောက် အပံ့ များ လိုအပ်လျက် ဤဖြေကောင်း စေ-၅၂၁ ဝိုက်ပါသည်။

၆.၂။ ရာသီခွင်ပြက္ခဒိန်

ရာသီခွင်ပြက္ခဒိန်												အမှတ်(၁)ကျေးရွာ		
အကြောင်းအရာ	အောက်	အထက်	အရှေ့	အနောက်	အရှေ့	အနောက်	အရှေ့	အနောက်	အရှေ့	အနောက်	အရှေ့	အနောက်	၀၉၀၀	၀၉၀၀
မိုးရာသီ													60%	40%
မိုးရာသီ													40%	60%
ဆောင်းရာသီ													30%	70%
ရေကြီးရေညှိ													30%	70%
ဥယျာဉ်ခြံစိုက်													70%	30%
မုန့်အလုပ်													60%	40%
ငါးဖမ်း													50%	50%
မွဲလမ်းယာဇ													60%	40%
ကောင်းယာဇပါး													40%	60%

ရာဘီချိန်တွင်ပြုပြင်ရန် အံ့သရာချက်

အမှတ် (၈) ပျော့ရွာတွင် ရာဘီဥပဋ္ဌာန်အနေဖြင့် တပို့တွဲ
 တပေါင်း၊ တန်ခူးလများသည် ဇွန်လကလေးကလေး နွေရာဘီဖြစ်ပြီး
 ကဆုန်၊ နယုန်၊ ဝါဆို၊ ဝါခေါင်၊ ဝက်သလင်း၊ ဒီဂရီလျှောက်လများ
 တွင် မိုးများပြီး နိမ့်ဝက်သော ရာဘီဥပဋ္ဌာန် အခြေအနေရှိကာ
 တန်ဆောင်မုန်း၊ နတ်တော်၊ ပြာသို့ လများသည် ချစ်အေးသော
 ဆောင်းရာဘီဥပဋ္ဌာန် အခြေများ ရှိကြောင်းတွေ့ရှိရသည်။
 ဝါခေါင်၊ ဝက်သလင်း၊ ပြာသို့ လများတွင် ရေကြီးရေပျာ် ကျက်ပြု
 ထွက်ပြွန်များဖြင့်လည်း နိမ့်ပျိုးရေကို အဓိကလုပ်ကိုင်ကြပြီး
 နယုန်၊ ဝါဆို၊ ဝါခေါင်လများတွင် အဓိက နိမ့်ပျိုး လည်းကောင်း၊ တပို့တွဲ
 တပေါင်း၊ တန်ခူးလများတွင် နေ့စားအစာလုပ် ပြု ရရှိလာသောစေ
 နှင့်ဖြင့် စမ်းရေ၊ မြေရင်းဖြင့်လည်း မိုးရာဘီကာလပတ်လုံး ငါးဖန်
 သော အလုပ်ကို လုပ်ကိုင်ကြရာ ဝက်သလင်း၊ ဒီဂရီလျှောက်၊
 တန်ဆောင်မုန်းလများတွင် ဝေဏီယာ စမ်းရိတ်ဖိတ် ပြု ကပ်နှံပတ်
 လုံးဝန်းစာ အနေဖြင့် စုဆောင်းသို့ ပြောကြားသည်။ တန်ခူး၊ ဝါဆို၊
 ဝါခေါင်၊ ဝက်သလင်း၊ ဒီဂရီလျှောက်၊ တန်ဆောင်မုန်း လများတွင် ဘာသာ
 ရေး ပွဲများ၊ ပွဲရိုးရာ ပွဲလမ်း သဘင်များ လိုအပ် စွဲ ဖြစ်သည်။ ကာလဖြစ်
 သည့် သို့ဖြစ်ရာ အမှတ်(၈) ပျော့ရွာ ရှိရွာအရွာထားများ
 သည်အဓိကအား ဖြင့်နွေရာ ဘီတွင် အလုပ်ပါး သောအချိန်အခါ
 ဖြစ်သည်ကို တွေ့ရပြီး စနေထွက်ပြွန် များဖြင့်ပင် ရန်အဆင်
 ပြေစေလို ဆန္ဒပင် နေရာ ကြောင်း တွေ့ရပါသည်။

၆.၃။ ကျေးရွာ လူမှုရေးပြ သံယာဇာတပြ မြေပုံ



လူမှုရေး အခြေအနေ ဝါဒနှင့် အရေးအကြိမ်များဖြင့် ဖြေပုံ သို့သော်လည်း
 အဖက်(၁) လေးရွာသည် စိုက်ပျိုးရေးလုပ်ငန်းများ ပိုမိုလုပ်ငန်းထွက်
 ရွေးပြောင်းလုပ်သားများလာရောက်နေထိုင်ရာမှ ရွာအဖြစ်တည်ရှိလာခဲ့
 ဖြစ်ကြောင်းကို ရှာဖွေ နှိုင်းယှဉ် လေ့လာဆန်းစစ်ရာတွင် ထောက်ထား
 ထွေးပေးမည် ဤသို့ စာတမ်းရှည်ဖြာရာမှ ရေလန်သဖြယ် တည်ရှိကာ
 ရေများပြည့်လျှင် နေသည်ကို ကွေးရသည်။ ရေ အရေးအကြိမ် ဤသို့
 ယင်း သောက် ရန် အစား ဖြစ် သဖြင့် သုံးရေ အဖြစ်သာ အသုံး
 ပြု နေရသည်။ ထို့ကြောင့် ဆောက်ရေ ရရှိရန် ရွာနှင့် ဝေးသော ရေအ
 ရင်းအဖက် သို့ရွာရောက် စပ်ယူ သောက်သုံးရေ ရ သဖြင့် အစားအစ
 ဇစ်နေရာသည် လေးရွာ အနီးတွင် ဖြစ်ပြီး ထိုအနီးတွင် မြေ
 စိုက်ပျိုးစိုက်ပျိုး သည့် ရွာသားများလျှင် စိုက်ပျိုးရေးများမှာ ရွာ
 နှင့် အလွတ်ဝေးနေ သည်ကို ကွေးရသည်။ လေးရွာ အရေးအကြိမ်များ
 မရှိသလောက် ရွာပါးသော ရွာတစ်ရွာ ဖြစ်ပြီး ထိုတက်မှု အားလုံးပျက်
 ရှိကြောင်း သိရှိရပါသည်။ စာသင်ကျောင်း မရှိ၍ မဟာဂေ့ ထိုး တက်မှု
 အတွက် နိုင်စပ်ရ ရွာတွင် သွားရောက် မဟာဂေ့ ထိုး ရသည်။ ဆေးပေးရန်
 မရှိ၍ အရေးပေါ်အခြေ အနေများတွင် လျှင်းပေးရေနှင့် မဂ်ဂေ့ထိုး
 အစားအစ ကွေးရသည်။ သို့သော် အလယ်အလတ်နှင့် နှိုင်းပါး မရေ
 လက်စားစား သုံးစွဲ ဖြစ်ပြီး လေးရွာ ဖွဲ့-ဖြို-ထိုး တက် စေရန် အားစွန့်
 နှိပ်စိုက် ဖြစ်ပျက် ရှိပါသည်။

၆.၄။ ကျားမရေးကဏ္ဍ(၂)ပင့်ကူအိမ်ပြ မြေပုံ

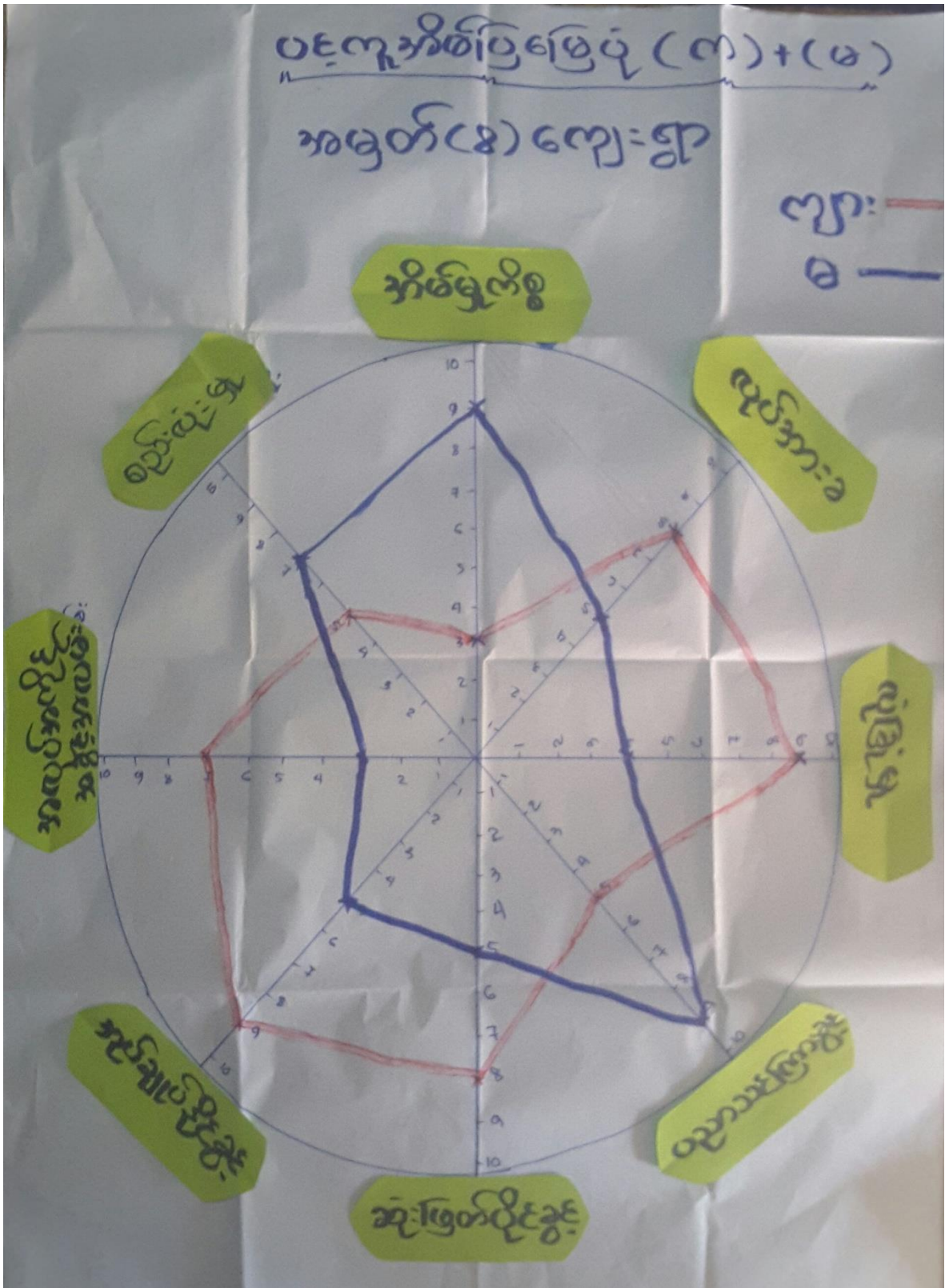

အမှတ်(၈)ကျေးရွာ၊ သိန်းခွန်းကျေးရွာအုပ်စု၊ တနင်္သာရီမြို့နယ်

ပင်လူအိမ်ပြု မြေပုံ သုံးသပ်ချက်

အမှတ် (၁၅) ကျေးရွာတွင် အစိကအားဖြင့် ကျား၊ မ တန်းတူ ညီမျှမှု အခွင့်အရေး တန်းတူရရှိမှု အားနည်း လျော့နည်း ပင်လူ အိမ်ပြု မြေပုံ အရေအသွေး သည် ရပ်ရွာထဲ၌ စည်းလုံးစွာလုပ်ဆောင် နိုင် မှုတွင် အမျိုးသားများထက် အမျိုးသမီး များကပို၍ အားသာပြီး ပညာရေး ကဏ္ဍအရ ပညာသင်ကြားခွင့်တွင် အမျိုးသမီး များကပို၍ ဖျား အခွင့်အရေး ရပြောသည်။ အိမ်ထောင်စုများတွင် အမျိုးသမီး များ ကနီးဆောင်လုပ် လိုင်းကြပြီး အမျိုး သားများကပုံသို့ ကူညီကြသည်။ လုပ်အားခရ ငွေ၊ ငွေကြေး၊ ခဲး ဖြစ် ပိုင်းခွင့် ၊ အုပ်ချုပ်ခြင်းခွင့်၊ အလုပ်အကိုင် အခွင့်အလမ်းပေါများ မှု ၊ ရရှိမှုတို့တွင် အမျိုး သမီးများထက် အမျိုးသား များက ပို၍ အခွင့်အလမ်းသာပြီးဖြစ် ခြင်းနှင့် လျော့နည်းစေ ရသည်။ သို့ဖြစ်၍ အမှတ် (၁၅) ကျေးရွာ သည် ကျား၊ မ တန်းတူညီမျှမှု နှင့် အခွင့်အရေး အတွက် အား ဖြည့်လုပ် ဆောင်ရွက်ရန်၊ ပုံသို့ များလျှင် အစီအစဉ်ဖြင့် လျော့နည်း ဖြစ်ရပါသည်။

ပြုပြင်ချက်

- ၁. များအနက်
- ၂. ပေါက်ချိန်း
- ၃. တစ်လုံးချိန်း
- ၄. ပြုပြင်ခြင်း
- ၅. ပုံစံပုံစံများ
- ၆. အိုင်ကယ်
- ၇. ဤသည်
- ၈. အားဖြင့်
- ၉. များအနက်
- ၁၀. သည်

၆.၅။ကျားမရေးရာကဏ္ဍ (၁)ပိုင်ဆိုင်မှုဆန်းစစ်ခြင်း

ကျား၊မအခန်းကဏ္ဍ ပိုင်ဆိုင်မှုနှင့် ခွဲခြားပေးခြင်း (အသုံးပြုသူ အမှတ်(၈)ကျေးရွာ)

အမျိုးသား	အမျိုးသမီး	အမျိုးသား + အမျိုးသမီး
<p>ဆိုင်ကယ်၊ မြက်ခွက် စက်၊ ပုဆိန်၊ ဓါး၊ ဖွ တူ၊ ဝေါက်တူ၊ ဝေါက်ခွန် ဂေါ်ဖြား၊ ဥယျာဉ်၊ နာဂီ အိမ်၊ ကြက်၊ ဝက်၊ ဘဲ ခွား၊ ဆိတ်၊ ဖုန်း၊ ခွေး အထက်အစား၊ ပျက်ဆံ</p>	<p>အိုး၊ ခွက်၊ ပန်းကန်၊ အဝတ်အစား၊ ပျက်ဆံ ခွေး၊ အဖျက်ပစ္စည်း၊ ဓါးမ၊ မှန်၊ ဥယျာဉ် အိမ်၊ ကြက်၊ ဝက်၊ ဘဲ၊ ဆိတ်၊ ဆိုင်ကယ်၊ ဖုန်း နာဂီ</p>	<p>ဆိုင်ကယ်၊ ဖုန်း၊ အိမ် ဥယျာဉ်၊ အဝတ်အစား ခွေး၊ မျက်ဆံ၊ ဓါး၊ ကြက် ဝက်၊ ဘဲ၊ ခွား၊ ဆိတ်၊</p>

ကျား၊ မ အစားကလေး ပါးဆိုင်နှင့်ခွဲခြားစိတ်ဖြာမှု (အသုံးပြုသူ)

သုံးသပ်ချက်

အမတ်(၈) ကျေးရွာရှိ အဖွဲ့ခွဲခြားစိတ်ဖြာမှု ပစ္စည်းကိရိယာများအနက်
 ဆိုင်ကပ်၊ ဗြဟ္မစက်၊ ဗျူဟာ၊ စာ၊ ထွ၊ တူ၊ ပေါက်တူး၊ ပေါက်ချွန်၊
 ဂေါ်ဖြား၊ ပုပ္ဖာ၊ အုတ်၊ အိတ်၊ ဗြဟ္မစက်၊ စက်၊ ဘဲ၊ နွား၊ ဆိတ်၊ တပ်ပိဋကတ်၊
 ဧရာ၊ အဝတ်အစား၊ ပိုက်ဆံ တို့ကို အမျိုးအစားများအသုံးပြုကြောင်း၊
 အိုး၊ ခွက်၊ ဝန်းကန်၊ အဝတ်အစား၊ ပိုက်ဆံ၊ ဧရာ၊ အဖွဲ့ကန်ပစ္စည်းများ၊
 ဓား၊ ဗျူဟာ၊ ပုပ္ဖာ၊ အိတ်၊ ဗြဟ္မစက်၊ စက်၊ ဘဲ၊ နွား၊ ဆိတ်၊ ဆိုင်ကပ်၊
 ဗျူဟာနှင့်အုတ် တို့ကိုလည်း အမျိုးအစားများကအသုံးပြုကြောင်း
 တို့ကြောင့် ဆိုင်ကပ်၊ ဗျူဟာ၊ အိတ်၊ ပုပ္ဖာ၊ အဝတ်အစား၊ ဧရာ၊
 ပိုက်ဆံ၊ စာ၊ ဗြဟ္မစက်၊ ဘဲနွား၊ ဆိတ်တို့ကို အမျိုးအစားများနှင့်
 အမျိုးအစားများပါ အသုံးပြုကြောင်း တွေ့ရှိရပါသည်။

ကျား၊ ခု အခန်းကဏ္ဍ ပိုမိုဆိုင်ရာ နှင့် ခွဲခြား စိတ်ဖြာမှု (တန်းချုပ်သူ)

အမှတ်(၈)ကျေးရွာ

အမျိုးသား	အမျိုးသမီး	အမျိုးသား + အမျိုးသမီး
ဆိုင်ကယ်၊ ဖုန်း၊ အိတ် ဥယျာဉ်၊ အထက်အစား၊ မွှေ၊ ပိုမိုဆိုင်၊ ဝါး၊ ခြောက် ဝတ်၊ ဘဲ၊ နှာ၊ ဆိုင်		

ကျား၊ အားနည်းကုန် ပိုင်ဆိုင်မှုနှင့် ခွဲခြားစိတ်ဖြာမှု (ထိန်းချုပ်မှု)

စဉ်းစားချက်

အမတ် (၈) ကျေးရွာရှိ အရင်းအမြစ်ပစ္စည်း လိုအပ်မှုများဖြင့်
 ဖြစ်ပေါ် ခိုင်မာမှု၊ ပျက်၊ အိတ်၊ ညယျာဉ်၊ အဝတ်အစား၊ ငွေ၊ ပိုက်စံ
 စား၊ ဖြောက်၊ ထက်၊ ခဲ၊ ခွဲ၊ ဆိတ် စဉ်းစားများ နှင့် အ
 မျိုးသမီးများပါ အသုံးပြုဖြစ်ပေါ်လာခြင်း ၎င်း အရင်းအမြစ်များ
 ၏ ထိန်းချုပ်မှုတွင် အမျိုးသားများကသာ ထိန်းချုပ်ကြကြောင်း၊
 တွေ့ရသည်။ ထို့ကြောင့် အမတ် (၈) ကျေးရွာရှိ အမျိုးသမီးများ
 အပေါ်ဖြင့် ကျား၊ ဖက်၊ တူအစွဲ အရင်းအမြစ် အားနည်းချက်
 ရှိကြောင်း၊ ခွဲခြားစိတ်ဖြာမှု များအရသာရှိသည်။

၆.၆။ Venn ချိတ်ဆက်မှုပြ မြေပုံ

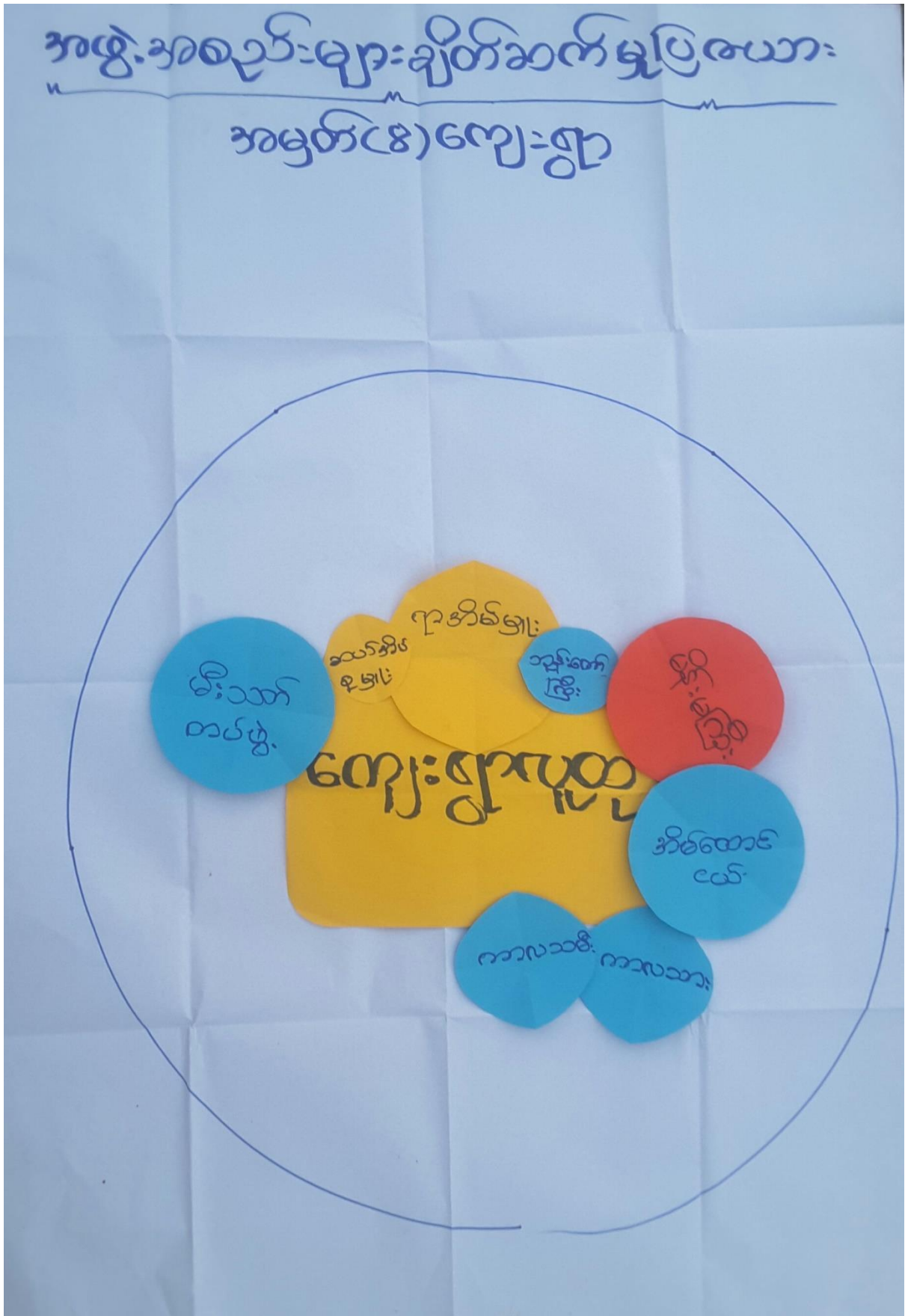

အမှတ်(၈)ကျေးရွာ၊ သိန်းခွန်းကျေးရွာအုပ်စု၊ တနင်္သာရီမြို့နယ်

အဖွဲ့အစည်းများ ချိတ်ဆက်မှု ပုံစံဆွဲသပ်ချက်

အမှတ်(၈) ကျေးရွာသည် အများအားဖြင့် ရွှေ့ပြောင်း
 ယူဆထားမှုများ ယာယီရောက်ယုတ်တို့၏ စားသောက်ဖြူရာ ဝတ်ဆင်
 ကျေးရွာတစ်ရွာအဖြစ် သတ်မှတ်ခဲ့ကြသော ရွာဖြစ်သည်။ ရွာအ
 ဖြစ် သတ်မှတ် တည်ရှိသော အချိန်ကာလသည် တိုကောင်း နေသေး
 သဖြင့် အဖွဲ့အစည်းများ နည်းပါးလျက်ရှိသည်။ စုန်းတော်ကြီး၊
 အိမ်ထောင်ဖော်၊ ကာလသားနှင့် ကာလသမီးပင်သော စကားများ
 အဖွဲ့အစည်းများ ၊ မီးသတ်ဝတ်ဖွဲ့၊ ရာအိမ်ခြံ၊ သတ်အိမ်ခြံများ
 စသ့်။ ကျေးရွာပျံ့နှံ့ရေး၊ အုပ်ချုပ်ရေးအဖွဲ့- များသည် ရှိကြ
 သည်။ မိန်းမကြီးအဖွဲ့၊ အိမ်ထောင်ဖော်အဖွဲ့ နှင့် မီးသတ်ဝတ်ဖွဲ့
 စသ့် သည် ကျေးရွာထူထပ်မှုနှင့် ချိတ်ဆက်မှု အဆင့်အသင့် အားကောင်း
 ဖြီး၊ ကျေးရွာအုပ်ချုပ်ရေးအဖွဲ့အစည်း အောင်ရာအိမ်ခြံ မှာ ကျေးရွာ
 ထူထပ်မှုနှင့် ချိတ်ဆက်မှု အားကောင်းဆုံးဖြစ်ပြီး ဩဇာထွက်ပေးမှု
 ရှိကြောင်း တွေ့ရှိရပါသည်။

၆.၇။အခက်အခဲအတားဆီးများနှင့်ပျော်မှန်းချက်များ

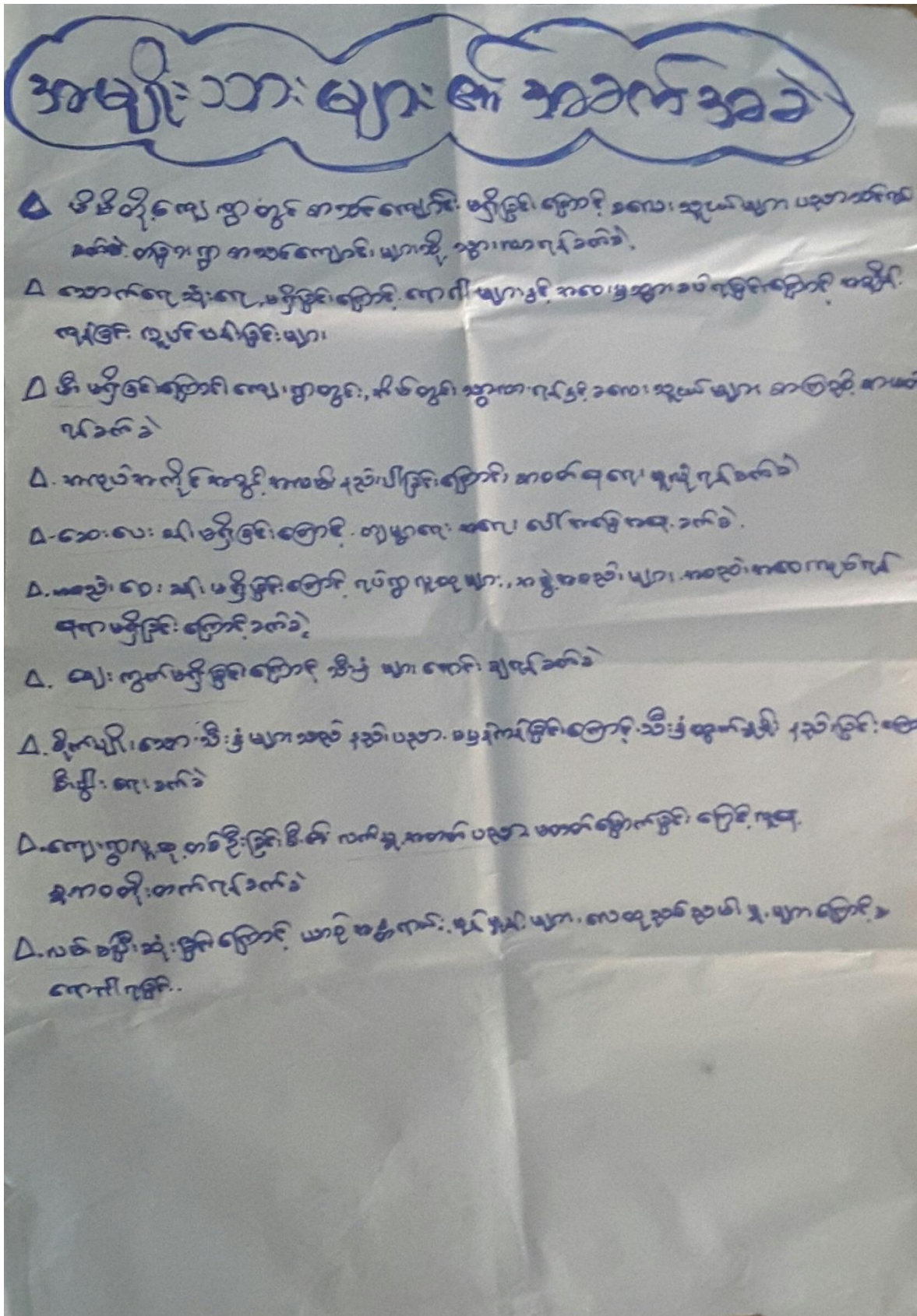

အမျိုးသမီးများ၏ အခက်ခဲများ

၁။ စာသင်ကျောင်း မရှိခြင်းကြောင့် ခလေးသူငယ်များ ပညာရေးမှာ ဖွင့်ပေးခြင်း
 သွားလာရ လွယ်ကူမှု မရှိခြင်း၊
 ၂။ သေ၊ ပေးချီးမရှိသဖြင့် သွားလာရခက်ခဲခြင်း၊ ကျန်းမာရေးကုသမှု မရခြင်း၊ ကျန်းမာရေး
 ကျန်းမာရေး မကုသနိုင်ခြင်း၊
 ၃။ ရေလုံလောက်မှု မရှိခြင်းကြောင့်၊ မေ့လွှားသွား ကျန်းမာရေးကုသမှု ရသဖြင့် ကျန်းမာရေး
 ကျန်းမာရေး ဆိုးရွားခြင်း၊
 ၄။ ငါး၊ ၁၀၊ ၂၀ နှစ် သို့မဟုတ် ပထမဆုံး သောကြောင့် သွားလာ ကြုံရခြင်း၊ ငွေကြေး
 သိမ်းဆည်း ချေးငွေ ကျန်းမာရေး မကုသနိုင်ခြင်း၊
 ၅။ မိန်းမ < လုပ်ငန်းမိ > မရှိသောကြောင့် ခလေး သူငယ်များ ပညာရေးမှာ ဖွင့်ပေးခြင်း၊
 မိန်းမ ကျန်းမာရေး မရှိခြင်း၊
 ၆။ မှုခိုင်းလုပ်ငန်း ခွင့်လမ်း မရှိခြင်းကြောင့်၊ တာဝန်ပေးရခက်ခဲခြင်း၊ ကျန်းမာရေး
 မကုသနိုင်ခြင်း၊
 ၇။ ဂွာတွင် အခင်းဝေး ဝမ်းပမရှိသောကြောင့် အဖွဲ့စည်းများနှင့် အုပ်စု
 ရေးဆွဲရာ အခက်အခဲဖြစ်ခြင်း၊ ဝမ်းပမ အစည်းအဝေး လုပ်ငန်း

အမှတ်(၁) - သားများ၏ကျေးဇူးပြုမှု

- Δ သားသမီးများ၏ ဂုဏ်ပစ္စည်းကိစ္စကို တက်မြင်ဆားစေရန်အတွက်ကျေးဇူးပြုပါ။
- Δ ဖိစိတ်တို့အိမ်ထိုင်ရာ၊ စားသောက်ရေးဆိုင်ရာ လွတ်ဖွင့်ဖြို၊ ဖျှင်အစားသုံးဆုံး၊ နိုင်ငံခြားပြန်လွှဲမှုများ
- Δ ဖိစိတ်တို့ကျေးဇူးပြုအတွက် ဖျှင်စားဆိုင်၊ ဆိုင်ဆောင်ရွက်၊ နှစ်သက်စား၊ နာရီဂျှိတ်ပြန်လွှဲမှုများ
- Δ ကျေးဇူးပြုသည့်/သားများအားလုံး၊ အဖေအမိအဖွဲ့အစည်းတစ်ဖွဲ့တို့ တက်မြင်ဆားစေရန်ကျေးဇူးပြုပါ။
- Δ ကျေးဇူးပြုအတွက် ပုံနှိပ်ရေး၊ ဝန်ဆောင်မှုပြုသောအခါ ပေးပို့ရန်၊ ဖြစ်ပေါ်လာရန် ကျေးဇူးပြုပါ။
- Δ ဂုဏ်ပစ္စည်းအတွက် ကျေးဇူးပြုသည့်/သားများအားလုံး၊ နှစ်သက်စား၊ နာရီဂျှိတ်ပြန်လွှဲမှုများ တက်မြင်ဆားစေရန်အတွက် အစားအသုံးပေးပို့ရန်၊ ဖြစ်ပေါ်လာရန် ကျေးဇူးပြုပါ။
- Δ ကျေးဇူးပြုအတွက် သီးခြားချက်၊ အားလုံး - အဖွဲ့တစ်ဖွဲ့အဖွဲ့အစည်းအဖွဲ့တစ်ဖွဲ့တို့ တက်မြင်ဆားစေရန်ကျေးဇူးပြုပါ။
- Δ ဖိစိတ်တို့အိမ်ထိုင်ရာ၊ စားသောက်ရေးဆိုင်ရာ လွတ်ဖွင့်ဖြို၊ ဖျှင်အစားသုံးဆုံး၊ နိုင်ငံခြားပြန်လွှဲမှုများ ပြန်လွှဲမှုများ
- Δ ကျေးဇူးပြုအတွက် ဂုဏ်ပစ္စည်းကိစ္စကို တက်မြင်ဆားစေရန်၊ နှစ်သက်စား၊ နာရီဂျှိတ်ပြန်လွှဲမှုများ တက်မြင်ဆားစေရန်ကျေးဇူးပြုပါ။
- Δ ဖိစိတ်တို့ကျေးဇူးပြုအတွက် ဖျှင်စားဆိုင်၊ ဆိုင်ဆောင်ရွက်၊ နှစ်သက်စား၊ နာရီဂျှိတ်ပြန်လွှဲမှုများ တက်မြင်ဆားစေရန်ကျေးဇူးပြုပါ။

အမျိုးသမီးများ၏ရွှေ့ပြောင်းမှု

ပညာရပ်တို့၏ အကျိုးအမြတ်များကို
 ကျင့်သုံးရန်အတွက် အလုပ်အကိုင်များကို
 ရေပေဝေ ရေထုတ် ဂြိုဟ်လာစေရန် (အိမ်ထောင်စုများ)
 ဂၢၤစံး ပန်ဆက်ဆွယ်ရေကောင်မှန်လာစေရန် ။
 ဝိ ၂၄ နဂါ ဂြိုဟ်လာစေရန် ။
 နေ့စဉ်လုပ်ကိုင်ခွင့်လမ်း ဂြိုဟ်လာစေရန် ။

၇။ ကော်မတီဝင်များရွေးချယ်ခြင်းနှင့်ကျေးရွာဖွံ့ဖြိုးရေးအစီအစဉ်ဆောင်ရွက်မှုမှတ်တမ်းခါတ်ပုံများ



ကြိမ်ချောင်းကျေးရွာ၏ ကျေးရွာစီမံခန့်ခွဲမှုအဖွဲ့

ကျေးရွာစီမံခန့်ခွဲမှုအဖွဲ့၏ အဖွဲ့ဝင်များ၏ အလုပ်အကိုင်မဏ္ဍိုင်				
ကျေးရွာ - အမှတ် (၃၁) ကျေးရွာ				၂၀၁၇ ခုနှစ်
စ/	အမည်	လိပ်စာ	တာဝန်	ဖုန်း
၁	ဦးဦးဦးထွန်း	မိ/ဆောက်	ဥက္ကဋ္ဌ	
	ဒေါ်အေးအေး		ဥက္ကဋ္ဌ	
	ဦးဖွဲ့ဖွဲ့	စောဇိဏ္ဍာန်ကြီးကြပ်ရေး ဆက်လက်မဟီ	ဒေါ်အေးအေး	
	ဒေါ်အေးအေး		အဖွဲ့ဝင်	
	ဦးဇော်ဇော်	လည်ပတ်ထိန်းသိမ်းရေး ဆက်လက်မဟီ	ဒေါ်အေးအေး	
	ဒေါ်အေးအေး		အဖွဲ့ဝင်	
	ဦးအောင်အောင်	ဝယ်ယူရေး ဆက်လက်မဟီ	ဒေါ်အေးအေး	
	ဦးအောင်အောင်		အဖွဲ့ဝင်	
	ဒေါ်အေးအေး		အဖွဲ့ဝင်	၀၇၇၇၅၆၀၅၅၇
	ဦးအောင်အောင်	ဝေဖန်အကြံပြုပေးခြင်းချက် အဖွဲ့ဝင်		
	ဒေါ်အေးအေး	ဖွဲ့စည်းရေး		၀၇၇၆၂၄၆၅၇
	ဦးအောင်အောင်	ကျေးရွာစေတနာ့ထောက်ပံ့ရေး		
	ဒေါ်အေးအေး			

၉။ ကျေးရွာအချက်အလက်(ပုံစံ-၁)



ပုံစံ - ၀ - ၁ ကျေးရွာအခြေခံအချက်အလက်များ (Form PC 1)

လမ်းညွှန်ချက်။ ကျေးရွာတစ်ရွာသို့ ပထမဆုံးမိတ်ဆက်ခရီး သွားရောက်သောအခါ လူထုဝည်းရုံးရေးမှူးသည် ကျေးရွာခေါင်းဆောင်များအား ကျေးရွာအချက်အလက်များကို မေတ္တာရပ်ခံ၍ တောင်းခံရသည်။ ဤအချက်အလက်များကို စီမံကိန်းမိတ်ဆက်အစည်းဝေးမတိုင်မီတောင်းခံရမည်။ စီမံကိန်းမိတ်ဆက်အစည်းဝေးတွင် လူထုဝည်းရုံးရေးမှူးသည် ဤအချက်အလက်များအား စစ်ဆေးပြီး မှန်ကန်အောင်ပြုလုပ်ရမည်။ ပြီးနောက်တွင် လူထုဝည်းရုံးရေးမှူးမှ သတင်းအချက်အလက်ထံသို့ Tablets မှ တဆင့် ဖြည့်သွင်းရမည်။

ကျေးရွာခေါင်းဆောင် အမည်: ဦးဒေါ်အောင် ကျေးရွာခေါင်းဆောင်၏ ဖုန်းနံပါတ်: ၀၇၇၅၂၅၅၂၅၃ လူထုဝည်းရုံးရေးမှူး၏ အမည်: ဦးမျိုးလွင်

ပြည်နယ်/တိုင်းဒေသကြီး: ဗဟို မြို့နယ်: တနင်္သာရီ ကျေးရွာအုပ်စု: သိန်းခွင် ကျေးရွာ: အမှတ်(၂၈)

က။ လူဦးရေ

လူမျိုးစု	အိမ်ထောင်စုအရေအတွက်	ကိုးကွယ်သည့်ဘာသာ	အိမ်ထောင်စုအရေအတွက်
လူမျိုးစု (၁) --- <u>ဗမာ</u> ---	<u>49</u>	ဘာသာ (၁) --- <u>ဗုဒ္ဓ</u> ---	<u>50</u>
လူမျိုးစု (၂) --- <u>ဇာရိုင်</u> ---	<u>3</u>	ဘာသာ (၂) <u>အစ္စလာမ်</u>	<u>2</u>
လူမျိုးစု (၃) -----		ဘာသာ (၃) -----	
လူမျိုးစုရော -----		ဘာသာရော -----	
အခြား			
	အရေအတွက်		<u>1</u>
မသန်စွမ်းသူများ	<u>2</u>		
သက်ကြီးရွယ်အိုများ (၆၅ နှစ် နှင့် အထက်)	<u>-</u>	<u>-</u>	<u>-</u>
စစ်ဘေးရှောင်	<u>-</u>	<u>-</u>	<u>-</u>

	အမျိုးသား (အရေအတွက်)	အမျိုးသမီး (အရေအတွက်)
လူဦးရေ	<u>145</u>	<u>141</u>
လူမျိုးစု (၁) --- <u>ဗမာ</u> ---	<u>136</u>	<u>138</u>
လူမျိုးစု (၂) --- <u>ဇာရိုင်</u> ---	<u>9</u>	<u>3</u>
လူမျိုးစု (၃) -----		
အခြား		
အိမ်ထောင်စဦးစီး	<u>49</u>	<u>3</u>

(Total - 286 ဦး)

* အိမ်ထောင်စု - 52 စု
* အိမ်ခြေ - 42 အိမ်

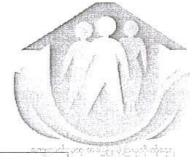

(ခ) အခြေခံအဆောက်အအုံ အသုံးအဆောင်များ

စာသင်ကျောင်း	အမှတ် ခြင်ပါ	ကျန်းမာရေး	အမှတ် ခြင်ပါ	ဘာသာရေး အဆောက် အအုံများ	အမှတ် ခြင်ပါ
အထက်တန်းကျောင်း	<input type="checkbox"/>	ဆေးရုံ	<input type="checkbox"/>	ဝေတီ	<input type="checkbox"/>
အလယ်တန်းကျောင်း	<input type="checkbox"/>	ကျန်းမာရေးဌာန	<input type="checkbox"/>	ဘုန်းကြီးကျောင်း	<input checked="" type="checkbox"/>
မူလတန်းကျောင်း	<input type="checkbox"/>	ကျန်းမာရေးဌာနခွဲ	<input type="checkbox"/>	ဟိန္ဒူဘုရားကျောင်း	<input type="checkbox"/>
မူကြိုကျောင်း	<input type="checkbox"/>	ဆေးပေးခန်း	<input type="checkbox"/>	ခရစ်ယာန်ကျောင်း	<input type="checkbox"/>
အခြား	<input type="checkbox"/>	အခြား	<input type="checkbox"/>	ဗလီ	<input type="checkbox"/>
				အခြား	<input type="checkbox"/>
မှတ်ချက်		မှတ်ချက်		မှတ်ချက်	

(ဂ) ကျွမ်းကျင်သူများမှတ်တမ်း (ကျေးရွာတွင်နေထိုင်သော သို့မဟုတ် တခြားရွာမှလာရောက်သော ကျွမ်းကျင်သူများ)

(ခ) စာသင်ကျောင်း			(၂) ကျန်းမာရေး			(၃) လက်မှုပညာရှင်		
	ရွာတွင်နေ ထိုင်သူ	အခြား ရွာမှ လာသူ		ရွာတွင်နေ ထိုင်သူ	အခြား ရွာမှ လာသူ		ရွာတွင် နေထိုင်သူ	အခြား ရွာမှ လာသူ
မူလတန်းပြဆရာ/မ	<input type="checkbox"/>	<input type="checkbox"/>	ဆရာဝန်	<input type="checkbox"/>	<input type="checkbox"/>	လက်သမား	<input checked="" type="checkbox"/>	<input type="checkbox"/>
အထက်တန်းပြဆရာ/မ	<input type="checkbox"/>	<input type="checkbox"/>	လက်ထောက် ကျန်းမာရေးမှူး	<input type="checkbox"/>	<input type="checkbox"/>	ပန်းရံ	<input checked="" type="checkbox"/>	<input type="checkbox"/>
အလယ်တန်းပြဆရာ/မ	<input type="checkbox"/>	<input type="checkbox"/>	အမျိုးသမီးကျန်းမာရေး ဆရာမ	<input type="checkbox"/>	<input type="checkbox"/>	လျှပ်စစ်ကျွမ်းကျင် မီးသမား	<input type="checkbox"/>	<input type="checkbox"/>
မူကြိုဆရာ/မ	<input type="checkbox"/>	<input type="checkbox"/>	သားဖွားဆရာမ	<input type="checkbox"/>	<input type="checkbox"/>	ရေပိုက်သွယ်သူ	<input type="checkbox"/>	<input type="checkbox"/>
အခြား	<input type="checkbox"/>	<input type="checkbox"/>	ပြည်သူ့ကျန်းမာရေးလုပ်သား	<input type="checkbox"/>	<input type="checkbox"/>	စက်ပြင်ဆရာ	<input checked="" type="checkbox"/>	<input type="checkbox"/>
မှတ်ချက်			မှတ်ချက်			မှတ်ချက်		

(ဃ) ကျေးရွာသို့ ရောက်ရှိနိုင်သည့် လမ်းအခြေအနေ / ကျေးရွာတစ်ရွာသည် ၎င်း၏ ကျေးရွာအုပ်စုနှင့် ဆက်သွယ်ထားသော လမ်းအခြေအနေ (အောက်ပါတို့ကိုပိုင်းပါ)

ကျောက်ကြမ်းလမ်း ကတ္တရာလမ်း ကွန်ကရစ်လမ်း မော်တော်ဆိုင်ကယ်လမ်း
 ကျောက်ခင်းလမ်း မြေသားလမ်း လူသွားလမ်း အခြား _____

(င) ကျေးရွာဖွံ့ဖြိုးမှုစီမံချက်

(၁) လူထုပဟိုပြုစီမံကိန်းမစတင်မှီ ဤကျေးရွာတွင်ကျေးရွာဖွံ့ဖြိုးမှု စီမံချက်ရှိခဲ့ပါသလား? ရှိပါသည် မရှိပါ/မသိပါ

(၂) ရှိခဲ့ပါလျှင် ဤစီမံချက်ကို မည်သည့် ခုနှစ်တွင်ပြင်ဆင်ခဲ့ပါသနည်း? နှစ်-----/မသိပါ

(၃) ဤစီမံချက်ကို မြို့နယ်မှအတည်ပြုခဲ့ပါသလား? ပြုခဲ့ပါသည်/မပြုခဲ့ပါ /မသိပါ



(စ) ခရီးအကွာအဝေး

(၁) ဤကျေးရွာ၏ပဟိုမှ ၎င်းကျေးရွာအုပ်စု၏ပဟိုအထိ ခရီးခိုင်းမည်မျှကွာဝေးသနည်း? ပိုင်း-၃၁/မယ်ပါ

(၂) ဤကျေးရွာမှ ၎င်းကျေးရွာအုပ်စုပဟိုအထိ သွားလာရာတွင်ကြာမြင့်သည့်အချိန်။

ခြောက်သွေ့ရာသီတွင်ကြာချိန် ၀၃:၀၀ ထော်လာရီ/မော်တော်ဆိုင်ကယ်/ခြေလျင်/လာ/မော်တော်ဆုတ်/
အခြား -----

မိုးရာသီတွင်ကြာချိန် ၀၄:၀၀ ထော်လာရီ/မော်တော်ဆိုင်ကယ်/ခြေလျင်/လာ/မော်တော်ဆုတ်/
အခြား -----

(ဆ) ပတ်ဝန်းကျင်ဆိုင်ရာ သဘာဝဘေးအန္တရာယ်

ဤကျေးရွာတွင် ရေကြီးခြင်းကဲ့သို့ သဘာဝဘေးအန္တရာယ်ကျရောက်ဖူးခြင်း ရှိပါသလား။

မရှိပါ ရှိပါသည် ရှိလျှင်ဖော်ပြပါ ၂၀၁၇ ခုနှစ်လအတွင်းတွင် အောက်ဖော်ပြပါ

(ဇ) ကျေးရွာတွင် ဖွဲ့စည်းထားသော အဖွဲ့အစည်းများ

လူထုပဟိုပြုစီမံကိန်းမတိုင်မီ ဤကျေးရွာတွင် ကျေးရွာဖွံ့ဖြိုးရေးအတွက် အစိုးရ (သို့) ရွာသားများကိုယ်တိုင်(သို့) စီမံကိန်းတစ်ခုခုမှ ဖွဲ့စည်းထားသည့် အဖွဲ့အစည်းများရှိပါသလား။

(၁) မရှိပါ

(၂) -----

(ဈ) အထွေထွေအုပ်ချုပ်ရေး ဦးစီးဌာန (GAD) မှ မှတ်တမ်းတင်ထားခြင်း

ဤကျေးရွာသည် အထွေထွေအုပ်ချုပ်ရေး ဦးစီးဌာန (GAD) မှ မှတ်တမ်းတင်ထားမှု ရှိပါသလား။

မရှိပါ ရှိပါသည်

ကျေးရွာခေါင်းဆောင် အမည် ဦးအောင်ဇော် (ရေခဲအောင်)
လက်မှတ် ရေခဲ နေ့စွဲ ၁၂-၂-၂၀၁၇

လူထုစည်းရုံးရေးမှူး အမည် ဦးမျိုးလွင်
လက်မှတ် မျိုးလွင် နေ့စွဲ ၁၂-၂-၂၀၁၇

၁၀။ စီမံကိန်းစက်ဝန်းအချိန်ဇယား(ပုံစံ-၂)



ပုံစံ - ၀ - ၂ - စီမံကိန်းစက်ဝန်းအချိန်ဇယား (PC 2)

လမ်းညွှန်ချက်၊ သက်ဆိုင်ရာလူထုစည်းရုံးရေးမှူး/လက်ထောက်နည်းပညာမှူးများမှ စီမံကိန်းစက်ဝန်းအဆင့်တစ်ခုစီပြီးစီးတိုင်း ကျေးရွာနှင့် ကျေးရွာအုပ်စုအတွက် ဤပုံစံကို ဖြည့်သွင်းရမည်။

စည်းရုံးရေးမှူး/ဝန်ထမ်း အမည် **ဦး ရှိအောင်**

ဇနီး **၂၈-၉-၂၀၁၇** စက်ဝန်းအားအမှတ်ဖြစ်ပါ စက်ဝန်း(၁) စက်ဝန်း(၂) စက်ဝန်း(၃) စက်ဝန်း(၄)

တနင်္သာရီတိုင်းဒေသကြီး တနင်္သာရီမြို့နယ် ကျေးရွာအုပ်စု **သိန်းခွန်း** ကျေးရွာ **အမှတ်(၄၅)**

စီမံကိန်းဆောင်ရွက်မှုအဆင့်များ	ဇနီး		အစည်းအဝေးတွင်တက်ရောက်သူအရေအတွက်			
	စတင်သည့် ဇနီး	ပြီးဆုံးသည့်ဇနီး	အမျိုးသား အရေအတွက်	အမျိုးသမီး အရေအတွက်	အိမ်ထောင်စု အရေအတွက်	လူမျိုးစုတက်ရောက်သူ အရေအတွက် နှင့် လူမျိုးစုအမည်
၁။ ကျေးရွာစီမံကိန်း မိတ်ဆက်အစည်းအဝေး	၁၅-၉-၂၀၁၇	၁၅-၉-၂၀၁၇	၁၅	၁၅	၃၄	ဗမာ-၃၄
၂။ ကျေးရွာဖွံ့ဖြိုးရေး စီမံချက်ရေးဆွဲခြင်း အစည်းအဝေး	၁၀-၅-၂၀၁၇	၁၀-၅-၂၀၁၇	၁၄	၂၉	၃၆	ဗမာ-၇ မွန်-၁ ဗမာ-၃၄
၃။ ကျေးရွာအုပ်စု လုပ်ငန်းဆုံးဖြတ်ချက်ချသည့် အစည်းအဝေး	၁၅-၅-၁၇	၁၅-၅-၁၇	၁၅	၁၃	၂၉	ဗမာ-၄ ဗမာ-၂၅
၄။ မြို့နယ်အဆင့် စီမံကိန်းရေးဆွဲရေး နှင့် အကောင်အထည်ဖော်ရေးကော်မတီ၏ စီမံကိန်း သုံးသပ်မှု အစည်းအဝေး			မလို	မလို	မလို	မလို
၅။ မြို့နယ် စီမံကိန်းရေးဆွဲရေး နှင့် အကောင်အထည်ဖော်ရေး ကော်မတီ၏ဆုံးဖြတ်မှုကို ရွာသို့ အသိပေး အကြောင်းကြားသည့် အစည်းအဝေး						

၁၁။ ကျေးရွာဖွံ့ဖြိုးရေးဦးစီးဌာနအစီအစဉ်(ပုံစံ-၃)



လူထုဗဟိုပြု စီမံကိန်း၊ တနင်္သာရီမြို့နယ်

ပုံစံ - ၈ - ၃ ကျေးရွာဖွံ့ဖြိုးရေး ဦးစီးဌာနအစီအစဉ် (Form PC 3)

လမ်းညွှန်ချက်၊ အဆင့်(၃) ကျေးရွာမှိုက်မှိုက်ချက်အစည်းအဝေး ပြီးဆုံးသောအခါ ကျေးရွာစီမံကိန်း အထောက်အကူပြု ကော်မတီသည် လူထုစည်းရုံးရေးမှူးအကူအညီဖြင့် ဤပုံစံကိုပြည့်စုံအောင် ဖြည့်သွင်းရမည်။

လူထုစည်းရုံးရေးမှူး/ဝန်ထမ်း အမည် **ဦးမျိုးထွေး**

နေ့စွဲ **၇.၁.၂၀၁၇** စက်ဝန်းအား အမှတ်ခြစ်ပါ (✓) စက်ဝန်း(၁) စက်ဝန်း(၂) စက်ဝန်း(၃) စက်ဝန်း(၄)

ပြည်နယ်/တိုင်း **တနင်္သာရီ** / **တနင်္သာရီမြို့နယ်** ကျေးရွာအုပ်စု **သီပေါမြို့နယ်** ကျေးရွာ **ဒဂုံရွာ(၈)**

က။ အခက်အခဲအတားအဆီးများအားဆွေးနွေးခြင်း - ယခုလက်ရှိအခြေအနေတွင် ဤကျေးရွာဖွံ့ဖြိုးတိုးတက်ရေးအတွက် အဓိက အခက်အခဲအတားအဆီးများသည် မည်သည့်များဖြစ်ပါသနည်း။ (အမျိုးသား/သမီး အနည်းဆုံးအခက်အခဲ ၅ ခုစီဖော်ပြပါ)

အမျိုးသား အဖွဲ့မှ တင်ပြသောအခက်အခဲအတားအဆီးများ		အမျိုးသမီး အဖွဲ့မှ တင်ပြသောအခက်အခဲအတားအဆီးများ	
၁	စားနပ်ရိက္ခာမရဘဲ ဝမ်းနည်းခြင်း၊ အလုပ်မရဘဲ ခက်ခဲခြင်း၊ အလုပ်မရဘဲ ခက်ခဲခြင်း၊ အလုပ်မရဘဲ ခက်ခဲခြင်း	၁	စားနပ်ရိက္ခာမရဘဲ ဝမ်းနည်းခြင်း၊ အလုပ်မရဘဲ ခက်ခဲခြင်း၊ အလုပ်မရဘဲ ခက်ခဲခြင်း
၂	အလုပ်မရဘဲ ခက်ခဲခြင်း၊ အလုပ်မရဘဲ ခက်ခဲခြင်း၊ အလုပ်မရဘဲ ခက်ခဲခြင်း	၂	အလုပ်မရဘဲ ခက်ခဲခြင်း၊ အလုပ်မရဘဲ ခက်ခဲခြင်း၊ အလုပ်မရဘဲ ခက်ခဲခြင်း
၃	အလုပ်မရဘဲ ခက်ခဲခြင်း၊ အလုပ်မရဘဲ ခက်ခဲခြင်း၊ အလုပ်မရဘဲ ခက်ခဲခြင်း	၃	အလုပ်မရဘဲ ခက်ခဲခြင်း၊ အလုပ်မရဘဲ ခက်ခဲခြင်း၊ အလုပ်မရဘဲ ခက်ခဲခြင်း
၄	အလုပ်မရဘဲ ခက်ခဲခြင်း၊ အလုပ်မရဘဲ ခက်ခဲခြင်း၊ အလုပ်မရဘဲ ခက်ခဲခြင်း	၄	အလုပ်မရဘဲ ခက်ခဲခြင်း၊ အလုပ်မရဘဲ ခက်ခဲခြင်း၊ အလုပ်မရဘဲ ခက်ခဲခြင်း
၅	အလုပ်မရဘဲ ခက်ခဲခြင်း၊ အလုပ်မရဘဲ ခက်ခဲခြင်း၊ အလုပ်မရဘဲ ခက်ခဲခြင်း	၅	အလုပ်မရဘဲ ခက်ခဲခြင်း၊ အလုပ်မရဘဲ ခက်ခဲခြင်း၊ အလုပ်မရဘဲ ခက်ခဲခြင်း
၆	အလုပ်မရဘဲ ခက်ခဲခြင်း၊ အလုပ်မရဘဲ ခက်ခဲခြင်း၊ အလုပ်မရဘဲ ခက်ခဲခြင်း	၆	အလုပ်မရဘဲ ခက်ခဲခြင်း၊ အလုပ်မရဘဲ ခက်ခဲခြင်း၊ အလုပ်မရဘဲ ခက်ခဲခြင်း
၇	အလုပ်မရဘဲ ခက်ခဲခြင်း၊ အလုပ်မရဘဲ ခက်ခဲခြင်း၊ အလုပ်မရဘဲ ခက်ခဲခြင်း	၇	အလုပ်မရဘဲ ခက်ခဲခြင်း၊ အလုပ်မရဘဲ ခက်ခဲခြင်း၊ အလုပ်မရဘဲ ခက်ခဲခြင်း
၈	အလုပ်မရဘဲ ခက်ခဲခြင်း၊ အလုပ်မရဘဲ ခက်ခဲခြင်း၊ အလုပ်မရဘဲ ခက်ခဲခြင်း	၈	အလုပ်မရဘဲ ခက်ခဲခြင်း၊ အလုပ်မရဘဲ ခက်ခဲခြင်း၊ အလုပ်မရဘဲ ခက်ခဲခြင်း

ခ။ မျှော်မှန်းခြင်း - နောင်လောလည်း (၅) နှစ် အတွင်း ကျေးရွာဖွံ့ဖြိုးရေး မျှော်မှန်းလျာထားချက်များအား တင်ပြပါ။

အမျိုးသားအဖွဲ့မှ တင်ပြသောမျှော်မှန်းချက်များ		အမျိုးသမီးအဖွဲ့မှ တင်ပြသောမျှော်မှန်းချက်များ	
၁	အားသာခြင်း များလာခြင်း၊ အလုပ်မရဘဲ ခက်ခဲခြင်း	၁	အလုပ်မရဘဲ ခက်ခဲခြင်း၊ အလုပ်မရဘဲ ခက်ခဲခြင်း
၂	အလုပ်မရဘဲ ခက်ခဲခြင်း၊ အလုပ်မရဘဲ ခက်ခဲခြင်း	၂	အလုပ်မရဘဲ ခက်ခဲခြင်း၊ အလုပ်မရဘဲ ခက်ခဲခြင်း
၃	အလုပ်မရဘဲ ခက်ခဲခြင်း၊ အလုပ်မရဘဲ ခက်ခဲခြင်း	၃	အလုပ်မရဘဲ ခက်ခဲခြင်း၊ အလုပ်မရဘဲ ခက်ခဲခြင်း
၄	အလုပ်မရဘဲ ခက်ခဲခြင်း၊ အလုပ်မရဘဲ ခက်ခဲခြင်း	၄	အလုပ်မရဘဲ ခက်ခဲခြင်း၊ အလုပ်မရဘဲ ခက်ခဲခြင်း
၅	အလုပ်မရဘဲ ခက်ခဲခြင်း၊ အလုပ်မရဘဲ ခက်ခဲခြင်း	၅	အလုပ်မရဘဲ ခက်ခဲခြင်း၊ အလုပ်မရဘဲ ခက်ခဲခြင်း
၆	အလုပ်မရဘဲ ခက်ခဲခြင်း၊ အလုပ်မရဘဲ ခက်ခဲခြင်း	၆	အလုပ်မရဘဲ ခက်ခဲခြင်း၊ အလုပ်မရဘဲ ခက်ခဲခြင်း



လူထုစီမံကိန်း၊ တနင်္သာရီမြို့နယ်

၇	ခြောက်ပျိုးရေ အထွက်တိုးပေးခြင်းအတွက် ဝါးနှင့် များစားအဖွဲ့တစ်ဖွဲ့ ဝယ်ယူခြင်း ဖြစ်ပေါ်စေရန်	၇	
၈	လူထုစီမံကိန်း အောက်ခံအဖွဲ့များ၏ အဖွဲ့အစည်းများ တက်ကြွစေရန်အတွက် လူထုစီမံကိန်း ဝယ်ယူခြင်း	၈	

၈။ လူထုစီမံကိန်း၏ လာမည့် (၃) နှစ်အတွက် အကျိုးဝင်သော ဦးစားပေး ဖွံ့ဖြိုးတိုးတက်မှု လုပ်ငန်း အစီအစဉ်များအားဖော်ပြပါ။

အဆင့်	ကျေးရွာအတွက် ဦးစားပေး ဖွံ့ဖြိုးတိုးတက်မှု လုပ်ငန်းစဉ်များ	အဆိုပြုသူ (အမျိုးသားများ/ အမျိုးသမီးများ/အမျိုးသား+ အမျိုးသမီး)	ခန့်မှန်းကုန်ကျ ဝရိတ်	အကျိုးခံစားခွင့်ရှိသူ ခန့်မှန်းခြေ အရေအတွက်
၁	စာသင်ကျောင်း	ကျား + မ	၁၇၀ သိန်း	၂၈၆ ဦး
၂	ကျေးရွာအုပ်စုအဖွဲ့	ကျား + မ	၁၇၀ သိန်း	၂၈၆ ဦး
၃	ကျေးလက်အေးပေးစနစ်	ကျား + မ	၁၅၀ သိန်း	၂၈၆ ဦး
၄	မိမိတို့ရေ	ကျား + မ	၁၈၀ သိန်း	၂၈၆ ဦး
၅	ဆိပ်ကမ်း	ကျား + မ		၂၈၆ ဦး
၆	ကျေးလက်ဈေး	ကျား	၁၁၀ သိန်း	၂၈၆ ဦး
၇	ကျွန်းကမ်းလမ်း	ကျား + မ	၃၀၀ သိန်း	၂၈၆ ဦး
၈				

၉။ လူထုစီမံကိန်း၏ လာမည့် (၃) နှစ်အတွက် အကျိုးပင်သော ဦးစားပေး ဖွံ့ဖြိုးတိုးတက်မှု လုပ်ငန်း အစီအစဉ်များအားဖော်ပြပါ။

အဆင့်	ကျေးရွာအတွက် ဦးစားပေး ဖွံ့ဖြိုးတိုးတက်မှု လုပ်ငန်းစဉ်များ	အဆိုပြုသူ (အမျိုးသားများ/ အမျိုးသမီးများ/အမျိုးသား+ အမျိုးသမီး)	အခန်းကဏ္ဍ
၁	လက်ဖက်ရည် (စက်ချုပ်၊ ပန်းချီ၊ လက်ဖက်ရည်)	ကျား + မ	အသက်မွေးဝမ်းကျေး
၂	အလုပ်အကိုင်အဖွဲ့အစည်း	ကျား + မ	အသက်မွေးဝမ်းကျေး
၃	ခြောက်ပျိုးရေ ဖြန့်ဖြူးခြင်း	ကျား	ခြောက်ပျိုးရေ ဖြန့်ဖြူးခြင်း
၄			
၅			



လူထုဗဟိုပြု စီမံကိန်း၊ တနင်္သာရီမြို့နယ်

၆			
၇			
၈			

ဥက္ကဋ္ဌ၊ ကျေးရွာစီမံကိန်းအထောက်အကူပြုကော်မီတီမှ အတည်ပြုသည်။

အမည် ဦးခင်မောင် လက်မှတ် ဦး နေ့စွဲ 10-3-2017



၂။ ကျေးရွာအုပ်စုစီမံကိန်းလုပ်ငန်းခွဲရွေးချယ်ခြင်း(ပုံစံ-၄)

ပုံစံ ၈-၄ ကျေးရွာအုပ်စုစီမံကိန်းလုပ်ငန်းခွဲရွေးချယ်ခြင်းပုံစံ

လမ်းညွှန်ရက်: _____ ကျေးရွာအုပ်စုစီမံခွက်ရေးဆွဲသည့်အရပ်အဝေးတွင် _____ ကျေးရွာအုပ်စုစီမံခွက်ရေးဆွဲမှု / လက်ထောက်နည်းပညာမှူးတို့၏ အကူအညီဖြင့် ပြင်ဆင်သည့်အရပ်အဝေးတွင် _____ ကျေးရွာအုပ်စုစီမံခွက်ရေးဆွဲမှု / လက်ထောက်နည်းပညာမှူးတို့၏ အချက်အလက်များကို MIS သို့ ထည့်သွင်းရမည်။

ကျေးရွာအုပ်စုစီမံခွက်ရေးဆွဲမှု/ဝန်ထမ်းအမည် - **ဒေါ်ဖြူမော်စို**

နေ့ရက် **15. 5. 2017**

ပြည်နယ်/တိုင်း - **တနင်္သာရီ** ဇွန်နယ် - **တနင်္သာရီ** ကျေးရွာအုပ်စု **သိန်းခွင်**

ကျေးရွာအမည်	ထောက်ခွက်မည်၊ လုပ်ငန်းများ	အတိုင်းအတာ	စနစ်နှင့် ကိုက်ညီစေရန် ခံစားရန်လိုအပ်သည့်	အဆိုပြုကော်မရှင်	ခန့်မှန်းကျန်ကျငွေပမာဏ			စုစုပေါင်း
					စီမံကိန်းမှ ထည့်ဝင်မှု	ကျေးရွာမှ ထည့်ဝင်မှု	အခြားထည့်ဝင်မှု (ခေါ်မြဲမိ) ထည့်ဝင်မှု	
သိန်းခွင်	မြေအားအင်	၇၀၀'၂၀'x၅'	15၀၀ ခွက်	□ ကျား □ မ ✓ ကျား+မ	17၀၀၀၀၀			17၀၀၀၀၀
ရွှေလင်းကျေးရွာ	စာသင်ကျောင်း ဖြန့်ဖြူးခြင်း	၆၀'x၂၄'x၂'	188 ခွက်	□ ကျား □ မ ✓ ကျား+မ	95၀၀၀၀			95၀၀၀၀၀
နာမတ် (၉)	ဒီ.အိ.စီ.ဂျေ	1.5 miles ၇၀၀'၅၀၀ ကျောင်း	536 ခွက်	□ ကျား □ မ ✓ ကျား+မ	17၀၀၀၀၀			17၀၀၀၀၀
နာမတ် (၆)	မြေအားအင်	18'x1၂'x1၂'	274 ခွက်	□ ကျား □ မ ✓ ကျား+မ	1၀၀၀၀၀၀			1၀၀၀၀၀၀
နာမတ် (၃)	ဒီ.အိ.စီ.ဂျေ	3 miles ၇၀၀'၅၀၀ ကျောင်း	560 ခွက်	□ ကျား □ မ ✓ ကျား+မ	27၀၀၀၀၀			27၀၀၀၀၀

ရာထူး: ကျေးရွာအုပ်စုစီမံ/ထောက်ခံကော်မရှင်ဥက္ကဋ္ဌအမည် _____ လက်မှတ် _____ ရက်စွဲ _____

ဦးစိုးသိန်း ၂၀၁၇. ၅. ၅

လှည့်လည်ရောင်းချခြင်းစာချုပ်

ပုံစံ ၀-၄ ကျေးရွာအုပ်စုစီမံကိန်းလုပ်ငန်းခွဲစဉ်အောက်တွင်

လမ်းညွှန်ချက်	ကျေးရွာအုပ်စုစီမံကိန်းရေးဆွဲရေးဦးစီးဌာန	လှည့်လည်ရောင်းချခြင်းစာချုပ်	လက်ထောက်ရောင်းချသူ
အကျဉ်းချုပ်ပြည့်စုံစွာဖြည့်သွင်းရမည့်၊ ဤပုံစံအားဖြည့်စုံစွာဖြည့်သွင်းပြီးပါက ကျေးရွာအုပ်စုစီမံကိန်းလုပ်ငန်းခွဲစဉ်အောက်တွင် အခြေခံအားရမည်။		CF မှ	
ကျေးရွာအုပ်စုစီမံကိန်း/လမ်းညွှန်အမည် - ဒေါ်ဖြူဖြူ			
နေ့ရက်	15-5-17	လက်ခံရရှိသည့်နေ့ရက်(၇/)	လက်ခံရရှိသည့်နေ့ရက်(၇/)
ပြည်ပ/စိုက်ပျိုးရေး	ဇွန်လ - စက်တင်ဘာလ	ကျေးရွာအုပ်စု	သစ်ရွာ

ကျေးရွာအမည်	ထောက်လှမ်းကုန်	အတိုင်းအတာ	ပင်ပန်း/တိုက်ရိုက်အကျိုးစီးပွားရှိသူများ	အဆိုပြုထားသည့်	ရရှိရမည့်ကြေးငွေ		
					ပိုင်ဆိုင်မှု	ကျေးရွာမှ ထည့်ဝင်မှု	အခြားထည့်ဝင်မှု (ခေါ်ပြုပါ) ထည့်ဝင်မှု အပတ်/အခွဲ
ဒေသစွဲ	ကျွန်းကျွန်း	75x14x15'	1293 ဦး	ကျေးရွာ ပေး	19600000		19600000
ရွာစင်	ရွာစင်	40x30x12'	234 ဦး	ကျေးရွာ ပေး	17000000		17000000
				ကျေးရွာ ပေး			
				ကျေးရွာ ပေး			
				ကျေးရွာ ပေး			
				ကျေးရွာ ပေး			

ကျေးရွာအုပ်စုစီမံကိန်း/လမ်းညွှန်အမည် လက်မှတ် ရက်စွဲ

ဦးစိုးသိန်း 15.6.2017

အမှတ်(၈)ကျေးရွာ၊ သိန်းခွန်းကျေးရွာအုပ်စု၊ တနင်္သာရီမြို့နယ်

၁၃။ အစည်းအဝေးမှတ်တမ်း

အစည်းအဝေးဗဟိုတန်း

အစည်းအဝေး ဝေါင်းရည် - စီမံကိန်း ထိပ်ဆက်အစည်းအဝေး

နေရာ - အမတ်(၈)ကျေးရွာ ရာခိုင်နှုန်းမြို့နယ် မှုခိုက်

အချိန် - ည ၆:၀၀ မှ ၈:၀၀ ဝယ်

ရက်စွဲ - 13.2.2017

တက်ရောက်မှုရှိရေး- အမျိုးသား (19)ဦး , အမျိုးသမီး (19)ဦး
ခါနယ်ထောင့်စု - (38)စု

အမတ်(၈)ကျေးရွာ တွင် ရှေ့ထုတ်ပြော စီမံကိန်း နှင့် စီမံကိန်းထိန်းသိမ်းမှု အစည်းအဝေး အား ည (၆)နာရီ အချိန်တွင် စတင်ကျင်းပခဲ့ပါသည်။ အစီအစဉ်အရ အမတ်(၈) ကျေးရွာ ရာခိုင်နှုန်း မြို့နယ်တွင် ဝေးမြဲ အဖွဲ့ အဖွဲ့အစည်း ပြုလုပ်ရေးနှင့် ရှေ့ထုတ်ပြော စီမံကိန်း နှင့် စီမံကိန်းထိန်းသိမ်းမှု အစည်းအဝေး၏ ရည်ရွယ်ချက်များ၊ စီမံကိန်း ထိန်းသိမ်းမှု နှင့် ရှေ့ထုတ်ပြော စီမံကိန်း နှင့် စီမံကိန်းထိန်းသိမ်းမှု အစည်းအဝေး၏ ရည်ရွယ်ချက်များကို ရှင်းလင်း ချစ်မြဲ ဆွေးနွေးခဲ့ပါသည်။ ထို့နောက် စီမံကိန်း အထောက်အကူပြု လုပ်ငန်းများ ရှေ့ထုတ်ပြော စီမံကိန်း ထိန်းသိမ်းမှု အစည်းအဝေး၏ ရည်ရွယ်ချက်များနှင့် ဆက်သွယ်မှုများ နှင့် ဆက်သွယ်မှုများ ကျင့်သုံးမှုများကို အစည်းအဝေးအတွင်း အသိပေးခဲ့ပါသည်။ ထို့နောက် စီမံကိန်း ထိန်းသိမ်းမှု အစည်းအဝေး၏ ရည်ရွယ်ချက်များကို ရှင်းလင်း ချစ်မြဲ ဆွေးနွေးခဲ့ပါသည်။ ထို့နောက် စီမံကိန်း ထိန်းသိမ်းမှု အစည်းအဝေး၏ ရည်ရွယ်ချက်များကို ရှင်းလင်း ချစ်မြဲ ဆွေးနွေးခဲ့ပါသည်။ ထို့နောက် စီမံကိန်း ထိန်းသိမ်းမှု အစည်းအဝေး၏ ရည်ရွယ်ချက်များကို ရှင်းလင်း ချစ်မြဲ ဆွေးနွေးခဲ့ပါသည်။

အစည်းအဝေး ဗဟိုကော်မတီ

အစည်းအဝေး ဖခါးစဉ် - ကျေးဇူးတင်ဖြူးဖြူး ရောက်ရှိချက် ရောက်ရှိပြီး အစည်းအဝေး

နေ့စွဲ - အဖွဲ့ဝင် (၈) ကျေးဇူး တွင် ဤအဖွဲ့ဝင်များ ဖြစ် နှင့်သေး

အချိန် - ၆:၀၀ PM မှ ၇:၃၀ PM ထိ

ရက်စွဲ - 10.3.2017

တက်ရောက်သူ - အမျိုးသား (14) ဦး၊ အမျိုးသမီး (22) ဦး

အိမ်ထောင်စု - (36) စု

အဖွဲ့ဝင် (၈) ကျေးဇူး တွင် ကျေးဇူးတင်ဖြူးဖြူး ရောက်ရှိချက် ရောက်ရှိပြီး အစည်းအဝေး အား ၂၀ မှ (၆) နာရီ မှ ၇:၃၀ ထိ ကျင်းပ ခဲ့ပါသည်။ အစီအစဉ်အရ ကျေးဇူးတင်ဖြူးဖြူး ဦးစောဝင်း မှ အဖွဲ့အစည်းအဖွဲ့ဝင်များ ပြောကြားပြီး ထိုအခင်းတွင် အဖွဲ့ဝင်များ ပြောကြားပြီး ထိုအခင်းတွင် အစည်းအဝေး၏ ရည်ရွယ်ချက်များအား ဖြေရှင်းပေးရန် အဖွဲ့ဝင်များ အဖွဲ့ဝင်များ (PRA) ပြောကြားခဲ့ပါသည်။ ထိုအခင်းတွင် ကျေးဇူးတင်ဖြူးဖြူး ရောက်ရှိချက် အစီအစဉ်အရ အဖွဲ့ဝင်များ အဖွဲ့ဝင်များ ဖြစ်ပြီး ထိုအခင်းတွင် အဖွဲ့ဝင်များ အဖွဲ့ဝင်များ ဦးစောဝင်း ပြောကြားပြီး ထိုအခင်းတွင် အဖွဲ့ဝင်များ အဖွဲ့ဝင်များ အဖွဲ့ဝင်များ ပြောကြားခဲ့ပါသည်။ ထိုအခင်းတွင် အဖွဲ့ဝင်များ အဖွဲ့ဝင်များ အဖွဲ့ဝင်များ ပြောကြားခဲ့ပါသည်။

ကဏ္ဍအလိုက်ဦးစားပေးဖွံ့ဖြိုးရေးလုပ်ငန်းများ။

ကဏ္ဍအလိုက် ဦးစားပေးဖွံ့ဖြိုးရေးလုပ်ငန်းများ					
စဉ်	လုပ်ငန်း	အဆိုပြုသူ	စာရင်းအမျိုးအစား	အခြေခံအချက်အလက်	ဖွဲ့စည်းကော်မတီ
1.	ကျေးလက်အသံထွက်	ကျေးလက်	မူဝါဒ	စီမံကိန်းရေးဆွဲရေး	NCDDP
1.	စာသင်တန်း	ကျေးလက်	မူဝါဒ	စီမံကိန်းရေးဆွဲရေး	NCDDP
1.	အိတ်အင်္ကျီ	ကျေးလက်	မူဝါဒ	စီမံကိန်းရေးဆွဲရေး	NCDDP
1.	လက်ဖက်ရည်	ကျေးလက်	မူဝါဒ	စီမံကိန်းရေးဆွဲရေး	
2.	အလုပ်အကိုင်အခွင့်အလမ်း	"	မူဝါဒ	"	
1.	ပို့ဆောင်ရေး	ကျေးလက်	မူဝါဒ	စီမံကိန်းရေးဆွဲရေး	
1.	ကျေးရွာအုပ်စု	ကျေးလက်	မူဝါဒ	စီမံကိန်းရေးဆွဲရေး	NCDDP
2.	ရေပေးစနစ်	"	မူဝါဒ	"	NCDDP
3.	ကျေးလက်ရေးရာ	ကျေးလက်	မူဝါဒ	"	NCDDP
4.	အိတ်အင်္ကျီ	ကျေးလက်	မူဝါဒ	"	NCDDP