

ပြည်ထောင်စုသမ္မတ မြန်မာနိုင်ငံတော်အစိုးရ
စိုက်ပျိုးရေး၊ မွေးမြူရေးနှင့် ဆည်မြောင်းဝန်ကြီးဌာန
ကျေးလက်ဒေသဖွံ့ဖြိုးတိုးတက်ရေးဦးစီးဌာန
ဗန်းမောက်မြို့နယ်



လူထုဗဟိုပြုစီမံကိန်း
National Community Driven Development Project
(NCDDP)



ကျေးရွာဖွံ့ဖြိုးရေးအစီစဉ်
Village Development Plan(VDP)
ယာယူးအုပ်စု၊လေသာကုန်းကျေးရွာ

၂၀၁၈ ခုနှစ်

ဗန်းမောက်မြို့နယ်

မာတိကာ

စဉ်	အကြောင်းအရာ	စာမျက်နှာ
၁။	မြို့နယ်မြေပုံ	၁
၂။	အုပ်စုမြေပုံနှင့်ပါဝင်သောကျေးရွာများစာရင်း	၂
၃။	ကျေးရွာအခြေခံအချက်အလက်များ(ကျေးရွာသမိုင်းကြောင်း)	၃-၅
၄။	လူထုပူးပေါင်းပါဝင်သော လူမှုဆန်းစစ်ခြင်းနှင့် အကဲဖြတ်ခြင်း လုပ်ငန်းစဉ် (PRA)အကျဉ်းချုပ်ဇယား	၆-၇
၅။	ကျေးရွာဖွံ့ဖြိုးရေးအစီအစဉ်အတွက်အသုံးပြုခဲ့သော PRA tools များနှင့် တစ်ခုချင်းစီ အတွက်သုံးသပ်ချက်များ	၈-၁၅
၆။	ကျေးရွာအမျိုးသား/အမျိုးသမီး များ အခက်အခဲနှင့်မျှော်မှန်းချက်များ	၁၆-၁၈
၇။	ကျေးရွာစီမံကိန်းအထောက်အကူပြုကော်မတီစာရင်း	၁၉
၈။	ကျေးရွာအချက်အလက်(ပုံစံ - ၁)	၂၀-၂၂ (a - h)
၉။	စီမံကိန်းစက်ဝန်းအချိန်ဇယား(ပုံစံ - ၂)	၂၃-၂၄ (a - F)
၁၀။	ကျေးရွာဖွံ့ဖြိုးရေးဦးစားပေးအစီအစဉ်(ပုံစံ - ၃)	၂၅-၂၆ (a - F)
၁၁။	ကျေးရွာဖွံ့ဖြိုးရေး အစီအစဉ်ဆောင်ရွက်မှုမှတ်တမ်းခါတ်ပုံများ	၂၇
၁၂။	အစည်းအဝေးမှတ်တမ်းများ	၂၈-၃၁
၁၃။	ကဏ္ဍအလိုက်ဦးစားပေးဖွံ့ဖြိုးရေးလုပ်ငန်းစဉ်များ	၃၂

ဝန်းမောက်မြို့နယ်မြေပုံ

ကသာခရိုင် ၊ ဝန်းမောက်မြို့နယ်အတွင်း ရှိသည့် ကျေးရွာများ
တည်နေရာပြမြေပုံ



- ရည်ညွှန်းချက်**
- | | | |
|--------------------|-----------|--------------------------------------|
| မြို့နယ် နယ်နိမိတ် | - - - - - | ● ဝှမ်းလူမျိုးအုပ်စုများ |
| ရောင်း/မြောင်း | - - - - - | ● ဝှမ်းလူမျိုး၊ ဗမာလူမျိုးရှိအုပ်စု |
| ကား/လှည်းလမ်း | - - - - - | ● ဝှမ်းလူမျိုး၊ တရားလူမျိုးရှိအုပ်စု |
| မြို့/ကျေးရွာ | ■ ■ ■ ■ ■ | ● ကရားလူမျိုးအုပ်စု |
| | | ● တနင်္ဂနွေလူမျိုးအုပ်စုများ |

பொருள்பெயர்ச்சிப் பகுப்பாக்கம்

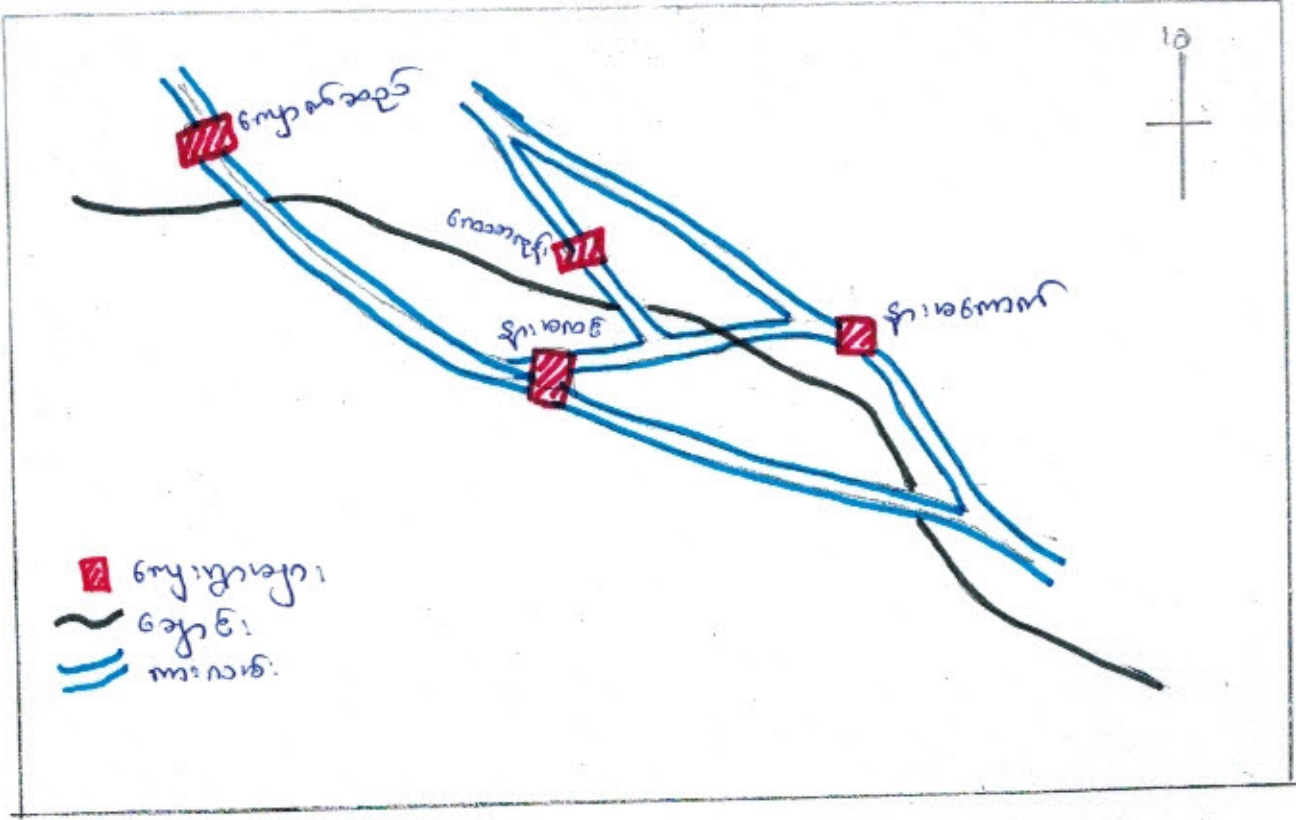

பெரிய நகரங்களின் பெயர்

பெரிய நகரம்	பெயர்	நகரம்	நகரம்	நகரம்	நகரம்
1	சென்னை	கோவை	20	20	20
2	மதுரை	மதுரை	22	22	22
3	கோவை	கோவை	25	25	25
4	மதுரை	சென்னை	28	28	28
5	தருமபுரி	தருமபுரி	30	30	30

ယာယူးကျေးရွာအုပ်စုတွင် ပါဝင်သော ကျေးရွာများ

- ၂၁) နားဖလင်ကျေးရွာ
- ၂၂) လေသာကျင်းကျေးရွာ
- ၂၃) နားမကောက်ကျေးရွာ
- ၂၄) ကျောက်ဆည် ကျေးရွာ

လေသာကျင်းကျေးရွာ သမိုင်းအကျဉ်း

လေသာကျင်းကျေးရွာသည် ရှမ်းလူမျိုးအများစု အထိုင်ကြွဖြိုး ယာယူးအုပ်စုတွင်ပါဝင်သော ရွာငယ်အေးတစ်ရွာ ဖြစ်ပါသည်။ လေသာကျင်းဟုခေါ်တွင်၍ ဒြင်းမှာ ရွာသည် ကျင်းမြို့၏တောင်ခြေဖြစ်ပြီး လေကမြဲသာဒြင်းကြောင့် လေသာကျင်း ဟုခေါ်တွင်ခဲ့ခြင်းဖြစ်ပါသည်။ လယ်ယာဖြေနှင့် ကောကောင်များကို အဖွံ့ဖြူ၍ ရွာတည်ကြပါသည်။ လေသာကျင်းကျေးရွာတွင်းရှိ ရွာသူ/သားများသည် ကာသာတကုန်းကိုစွဲ၍ ဖြိုးကုသိဖွဲ့တော်များကိုလည်း ခွဲခွဲ ကျဉ်းပေးရှိပါသည်။

လေသာကျင်းကျေးရွာသည် မိုးမောက်မြို့နှင့် ၂၇၄ မိုင်ခန့် ကွာဝေးပါသည်။ ရွာတွင်းလမ်းနှင့် ရွာ၌လုံးဆက်လမ်းများမှာ ခြေသားလမ်းများဖြစ်ကြပြီး မိုးကုသိဖွဲ့တွင် သွားလာရ မက်ခံပါသည်။ ရွာသည် ကောင်ကျင်းမြို့၏တောင်ခြေတွင် တည်ရှိပြီး ရွာအနီးတွင် ရွာအနီးပါရှိပါသည်။

လယ်ယာထွက်ပျိုးများကို အဓိကထားလုပ်ကိုင်ကြပါသည်။ ပညာရေးတွင်လည်း အပ်ချက်များရှိသောကြောင့် ပညာတတ် နည်းပါးပါသည်။ လမ်းပန်းဆက်သွယ်ရေးမှာ ခြေသားလမ်းများဖြစ်သောကြောင့် မိုးကုသိဖွဲ့တွင် သွားလာရ မက်ခံပါသည်။ ထို့ပြင် ရွာသည် အခြား အလုပ်အကိုင် လုပ်ကိုင်မှု နည်းပါးပါသည်။

ကျေးရွာတွင်းရှိ စုစုပေါင်းအိမ်ထောင်စုနှင့် လူဦးရေ ၂၀၁၇

အိမ်ထောင်စု	ကျား	မ	စုစုပေါင်း
၁၆	၄၃	၅၃	၉၆

လူနည်းစု လူမျိုးစု အိမ်ထောင်စု

အိမ်ထောင်စု	ကျား	မ	စုစုပေါင်း
၅၆	၄၃	၅၃	၉၆

ထိခိုက်လွယ်အုပ်စု

ထိခိုက်လွယ်အိမ်ထောင်စု	အိမ်ထောင်စု	ကျား	မ	စုစုပေါင်း
သက်ကြီးရွယ်အို	၂	၂	၂	၆
အမျိုးသမီးဦးဆောင်	၁၅	၁၃	၁၀	၂၃
မသန်စွမ်း				
မြေယာမဲ့				

ကျေးရွာရှိအခြေခံ အဆောက်အအုံများ

ပညာရေး	ခြံစံပါ	ကျန်းမာရေး	ခြံစံပါ	ဘာသာရေး	ခြံစံပါ
အထက်တန်းကျောင်း		ဆေးရုံ		ဘုရားစေတီ	
အလယ်တန်းကျောင်း		ကျန်းမာရေးဌာန		ဘုန်းကြီးကျောင်း	
မူလတန်းကျောင်း		ကျန်းမာရေးဌာနခွဲ		ဟိန္ဒူဘုရားကျောင်း	
မူကြိုကျောင်း		ဆေးခန်း		ခရစ်ယာန်ဘုရားကျောင်း	
အခြား		အခြား		ဗလီ	
မှတ်ချက်		မှတ်ချက်		မှတ်ချက်	

အဓိက စီးပွားရေးလုပ်ငန်းများ ၂၀၁၇

စိုက်ပျိုးရေး	မွေးမြူရေး	အသေးစားစီးပွားရေး	အခြား
စပါး	ဇက်	ဆန်စက်	လက်ကားကုန်စား
စားနပ်ရိက္ခာ	ဝက်	ချော့ချင်	ဖောင်၊ ဗွတ်၊ လှေသား
ဇက်အိုး၊ ဇက်	ကျွဲ		
	နွား		

ကျေးရွာတွင်းအဓိက ပိုင်ဆိုင်မှုများ

ကျေးရွာပိုင်ဆိုင်မှုများ	စိုက်ပျိုးရေး	စားကျက်မြေ	သစ်တောမြေ	သဲကျောက်ရရှိမှု	ရေတွင်းရေကန်	စက်ရေကန်
အရေအတွက်	၂၅ ဧက	-	-	-	၁	-
ကျေးရွာပိုင်ဆိုင်မှုများ	ကား	ထော်လာဂျီ	စပါးကြိတ်စက်	ချွေလှေ့စက်	ပဲခွဲစက်	ဈေးဆိုင်
အရေအတွက်	-	-	၄	-	-	၁

ကျေးရွာအတွင်း အခြားပိုင်ဆိုင်မှုများ

ကျေးရွာပိုင်ဆိုင်မှုများ	ရေတင်စက်	ထွန်	ထယ်	ကျွဲ	နွား
ရေအတွက်		၁၈	၁၈	၂၅	၂၁
ကျေးရွာပိုင်ဆိုင်မှုများ	ဝက်	ဆိုင်ကယ်	ကျွမ်းကျင်လုပ်သား	လုပ်သား	လယ်ထွန်စက်
အရေအတွက်	၁၅	၇	-	-	-

အခြားကျေးရွာရှိ အသုံးပြုနိုင်သော အရင်းအမြစ်အချက်အလက်များ

အရင်းအမြစ်	ဆေးခန်း	အလကအထက	ဈေး	ကျွမ်းကျင်လုပ်သား	လုပ်သား	မြေတူးစက်	လက်ကြိတ်စက်
အရေအတွက်	-	-	-	-	-	-	-

၄။ လူထုပူပေါင်းပါဝင်သော လူမှုဆန်းစစ်ခြင်းနှင့် အကဲဖြတ်ခြင်းလုပ်ငန်းစဉ်

(PSA/PRA) အကျဉ်းချုပ်

စဉ်	အကြောင်းအရာ	ရက်စွဲ	ဦးတည်အုပ်စု	တက်ရောက်သူ			အဓိက ဆွေးနွေးချက်များ
				ကျား	မ	ပေါင်း	
၁	ကျေးရွာလူမှုရေးပြနှင့် သယ်ဇာတပြမြေပုံ (social map/ Resource map)	၂၀၁၇.၀၈.၂၀	ပြေလည်သော အုပ်စု အလယ်အလတ် အုပ်စု မပြေလည်သော အုပ်စု	၇	၁၁	၁၈	အိမ်များ၊ အခြေခံအဆောက်အအုံများ၊ လမ်းပန်းဆက်သွယ်ရေး၊ လယ်ယာမြေများ၊ မြစ်ချောင်းများနှင့် တောတောင်များ
၂	လူမှုစီးပွားအဆင့်သတ်မှတ်ခြင်း (Wealth Ranking)	၂၀၁၇.၀၈.၂၀	ပြေလည်သော အုပ်စု အလယ်အလတ် အုပ်စု မပြေလည်သော အုပ်စု	၇	၁၁	၁၈	ကျေးရွာလူမှုစီးပွားအုပ်စုမျှားခွဲခြားသတ်မှတ်နိုင်ရေးအတွက် အခြေခံစံနှုန်းများသတ်မှတ်ခြင်း၊ ကျေးရွာသားများနှင့်အများသဘောတူသတ်မှတ်ခြင်း
၃	ရာသီခွင်ပြပြက္ခဒိန် (seasonal calendar)	၂၀၁၇.၀၈.၂၀	ပြေလည်သော အုပ်စု အလယ်အလတ် အုပ်စု မပြေလည်သော အုပ်စု	၇	၁၁	၁၈	ရာသီဥတုစိုက်ပျိုးသီးနှံများ၊ ဝင်ငွေ၊ ရွှေ၊ ပြောင်းအလုပ်အကိုင်၊ သဘာဝဘေး၊ မွေးမြူရေးလုပ်ငန်းများနှင့် ပွဲတော်များ
၄	ပင့်ကူအိမ်ကွန်ယက် (Spider Web)	၂၀၁၇.၀၈.၂၀	ပြေလည်သော အုပ်စု အလယ်အလတ် အုပ်စု မပြေလည်သော အုပ်စု	၇	၁၁	၁၈	အမျိုးသားနှင့်အမျိုးသမီးမျှားတန်းတူအခွင့်အရေးရရှိမှုနှင့်မရရှိသည့်အကြောင်းအရင်းများ
၅	ကျား/မကဏ္ဍသုံးသပ်ခြင်း	၂၀၁၇.၀၈.၂၀	ပြေလည်သော အုပ်စု အလယ်အလတ် အုပ်စု မပြေလည်သော အုပ်စု	၇	၁၁	၁၈	အမျိုးသား/သမီး တို့၏ အရင်းအမြစ်အပေါ်မည်သူ ကပို၍ အသုံးပြုနေကြသည်ကို ဖော်ထုတ်ခြင်း

၆	အဖွဲ့အစည်း ချိတ်ဆက် မှု (Venn Diagram)	Level. oc. 1c	ပြေလည်သော အုပ်စု အလယ်အလတ်အ ုပ်စု မပြေလည်သော အုပ်စု	၇	၁၁	၁၈	ကျေးရွာတွင်းရှိအဖွဲ့အစည်း များပေါ်သို့သောလုပ်ငန်း များအတွက်ပေါ်သည့်အဖွဲ့ များချိတ်ဆက်လုပ်ကိုင်မှု
၇	ပြဿနာ သစ်ပင် (problem Tree)	-	အမျိုးသားအုပ်စု	-	-	-	ဆွေးနွေးထားသောအခြေခံ အဆောက်အဦးများ၊စိုက်ပျိုး ရေး၊ အသက်မွေးဝမ်းကျောင်း လုပ်ငန်းများနှင့် လမ်းပန်းဆက်သွယ်ရေး
၈	ပြဿနာ သစ်ပင် (problem Tree)	-	အမျိုးသမီးအုပ်စု	-	-	-	ဆွေးနွေးထားသောအခြေခံ အဆောက်အဦးများနှင့် အသက်မွေးဝမ်းကျောင်းလု ပ်ငန်းများပညာရေး၊ စိုက်ပျိုးရေး၊ ကျန်းမာရေးနှင့် လမ်းပန်းဆက်သွယ်ရေး
၉	ကျေးရွာ၏ (၅)နှစ်တစ် စား ပေးအစီအ စဉ်ပြဇယား (Matric Ranking)	Level. oc. 1c	ပြေလည်သော အုပ်စု အလယ်အလတ် အုပ်စု မပြေလည်သော အုပ်စု	၇	၁၁	၁၈	အကျိုးပြုပြီးရေးအကျိုးခံစား ခွင့်နှင့်အဓိကလိုအပ်ချက် များပေါ် မူတည်ဆုံးဖြတ် သည်။

မညာရှေ့ဆိုလွင် ရောဘာကုန်ကျော့ကတောင် ရွာလေဖြစ်သော ကြောင့်
နားကလေးကျော့ကုန် နှစ်စွာပေါင်း ၆ ကျောင်း တစ်ကျောင်း အဖြစ်ပေါ်ထောင် ပြန်မညာ
သင်အကြောင်းကို သိရသော်လည်း အသက်ပိုက်အခါတွင် စာအဖွဲ့ အသက်ပိုက်ကျော့ကုန် နှစ် နှစ်
ကျော့ကတောင်အကြောင်းကို သိရသော်လည်း အသက်ပိုက်အခါတွင် မင်္ဂလာကျော့ကုန် အသက်
ပိုက်အခါကျော့ကတောင်အကြောင်းကို သိရသည်။

သောတင်္ဂါရက်တွင် ရောဘာကုန်ကျော့ကတောင် ပြန်လည်ပေါ်ထောင်ခြင်းကို အသက်ပိုက်အခါတွင်
ကျော့ကုန်အခါတွင် ကျော့ကတောင် ကြောင့် အသက်ပိုက်အခါတွင် ပြန်လည်ပေါ်ထောင်ခြင်းကို သိရသည်။
ပြန်လည်ပေါ်ထောင်ခြင်းကို သိရသည်။ ကျော့ကတောင် ပြန်လည်ပေါ်ထောင်ခြင်းကို သိရသည်။
ကျော့ကတောင် ပြန်လည်ပေါ်ထောင်ခြင်းကို သိရသည်။ ကျော့ကတောင် ပြန်လည်ပေါ်ထောင်ခြင်းကို သိရသည်။
ကျော့ကတောင် ပြန်လည်ပေါ်ထောင်ခြင်းကို သိရသည်။ ကျော့ကတောင် ပြန်လည်ပေါ်ထောင်ခြင်းကို သိရသည်။

န လှုပ်အရှက်ကွင်းက လွန်ကဲ န ခြေထောက်တွင် ဖြောင့်သိုလ၊ တဟိုတွဲ့လများဖြင့် တပေါင်း
 လများတွင် အားလပ်ချိန်ဖြစ်၍ အခြားစာစီအရောက်၊ သွား၊ ပျော့လျှင် ဝင်ရောက်၊
 ဂရုတစိုက်စွာ ဤအချိန်တိုင်းစာသောကြောင့် ဖြစ်သည်။

ဤသို့အားဖြင့်တွင် သက်သက်ကွင်းဖြစ်၍၊ ဝါဆိုကတွင် ဝါဆိုသင်္ကြန်
 ကာလဖြစ်၍၊ တစ်ဆောင်မျှသက်သက်ကွင်းဖြစ်၍၊ နေ့စဉ်တွင် တပေါင်းလများ
 တွင် ရှိနေခြင်း၊ ဤကဲ့သို့ အားဖြင့်၊ နေ့စဉ် ပြုစုပေးပါသည်။

ဤသို့အားဖြင့်တွင် တပေါင်းလအားဖြင့် အချိန်အစဉ်အတိုင်းအရပ်အချိန်များတွင် အချိန်များဖြင့်
 သည့် နေ့ရက်အထိ ဖြစ်သည်။ ဝါဆိုက နှင့် အထက်ပျော်စရာလအထိ မြန်မာ့စဉ်က နေ့စဉ်
 ဖြစ်သည်။ တစ်ဆောင်မျှသက်သက်ကွင်းဖြစ်၍၊ နေ့စဉ်တွင် အချိန်အစဉ်အတိုင်းအရပ်အချိန်များတွင်
 သည့် နေ့ရက်အထိ ဖြစ်သည်။

သာမန်အားဖြင့်အချိန်အစဉ်အတိုင်းအရပ်အချိန်များတွင် အချိန်များဖြင့်
 သည့် နေ့ရက်အထိ ဖြစ်သည်။

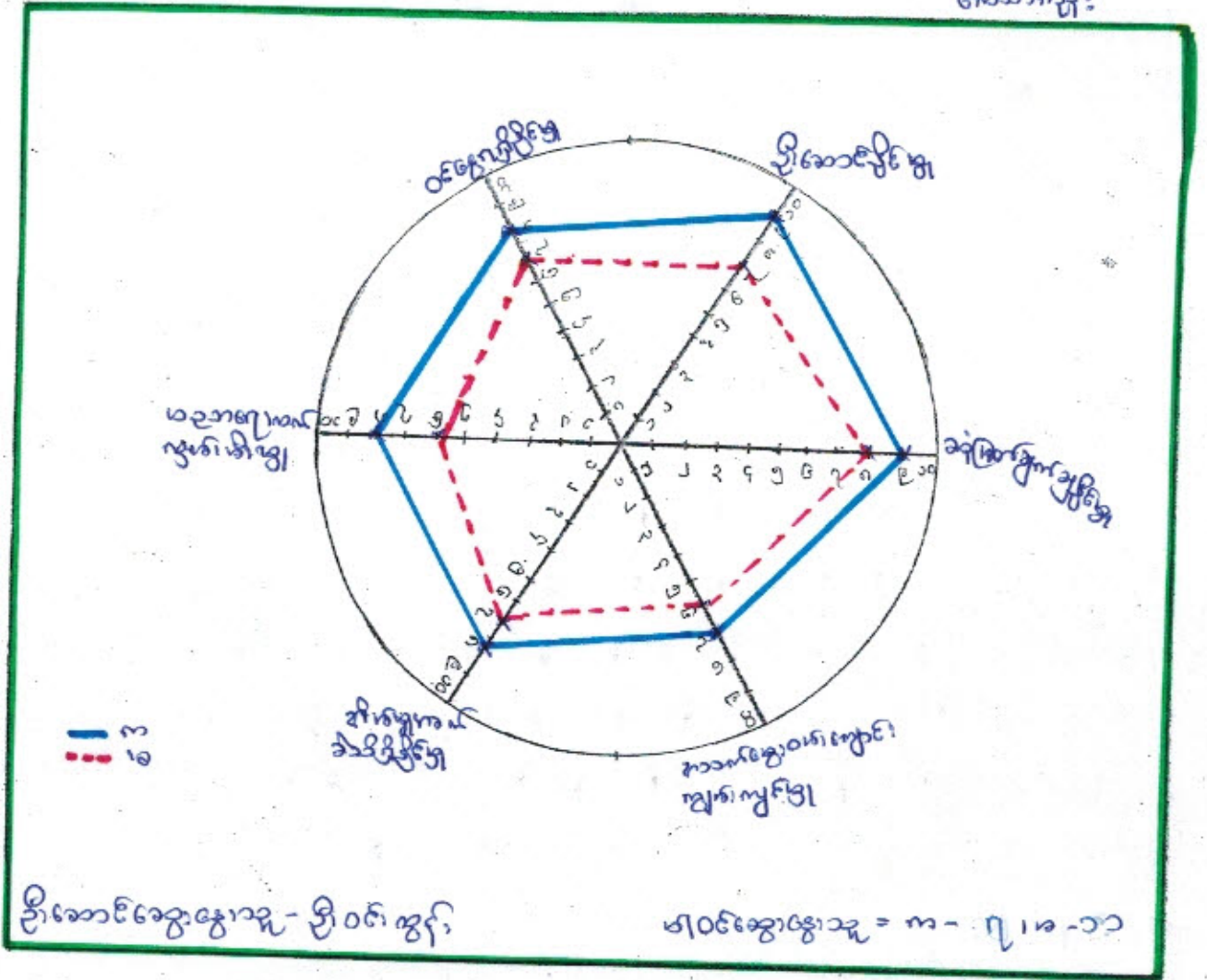

သုံးသပ်ရေးနားခြင်း

မကျော်သင်္ခါနှင့် မကျော်အားတော်တို့အတွက်မကျော်ဂုဏ်အားကို ဆိုလိုရာမှာ မဆင်
 (၆) စာပိုဒ်သတ်ခြင်းဖြစ်ပြီး နောက်ဆုံးမှာ နှစ်ခုပေါင်းပါသည်။
 ဦးဆောင်ဗိမ္ဗိဒါ၊ ဝင်္ဂေယျဗိမ္ဗိဒါ၊ အောက်ဆုံးဗိမ္ဗိဒါ၊ အောက်ဆုံးဗိမ္ဗိဒါ၊ မကျော်သင်္ခါ၊
 သတ် မကျော်သင်္ခါ၊ အောက်ဆုံးဗိမ္ဗိဒါကို မွေ့ပြိုပါသည်။ ဘာသာရေး၊ ဝက်ကျော်၊ ကျော်
 ကျော်၊ အောက်ဆုံးဗိမ္ဗိဒါ၊ မဃာဂျော၊ အောက်ဆုံးဗိမ္ဗိဒါ၊ အောက်ဆုံးဗိမ္ဗိဒါ၊
 သင်္ခါ၊ မကျော်သင်္ခါ၊ အောက်ဆုံးဗိမ္ဗိဒါကို သင်္ခါအောက်ဆုံးဗိမ္ဗိဒါကို မွေ့ပြိုပါသည်။ မကျော်
 သင်္ခါ၊ အောက်ဆုံးဗိမ္ဗိဒါ၊ အောက်ဆုံးဗိမ္ဗိဒါ၊ အောက်ဆုံးဗိမ္ဗိဒါ၊ အောက်ဆုံးဗိမ္ဗိဒါ၊
 မကျော်သင်္ခါ၊ မကျော်သင်္ခါ၊ အောက်ဆုံးဗိမ္ဗိဒါ၊ အောက်ဆုံးဗိမ္ဗိဒါ၊ အောက်ဆုံးဗိမ္ဗိဒါ၊
 မကျော်သင်္ခါ၊ အောက်ဆုံးဗိမ္ဗိဒါ၊ အောက်ဆုံးဗိမ္ဗိဒါ၊ အောက်ဆုံးဗိမ္ဗိဒါ၊ အောက်ဆုံးဗိမ္ဗိဒါ

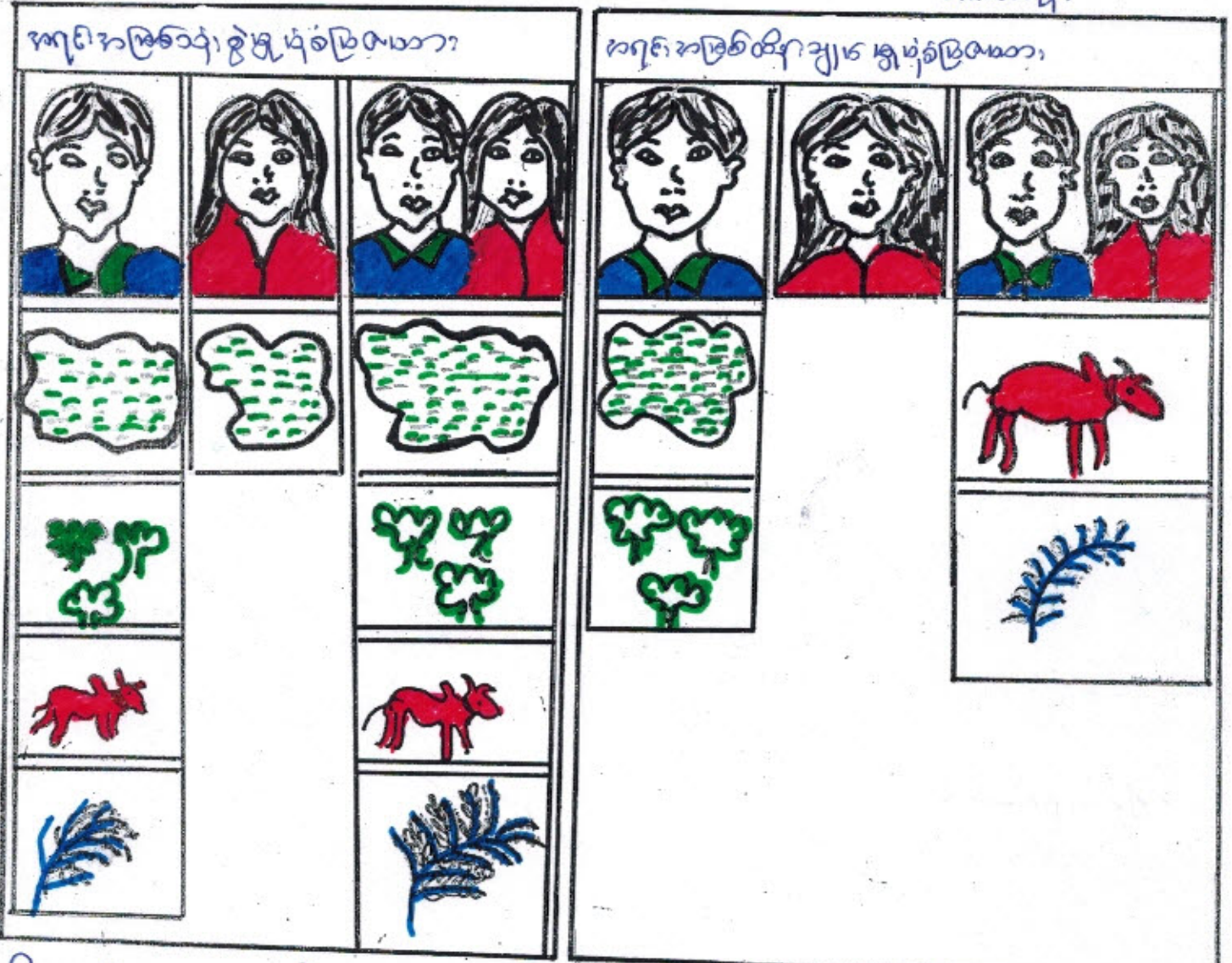

ဦးဆောင်ရွေးချေသူ - ဦးအောင်စင်

ပါဝင်ရွေးချေသူ ဦးကျော် - ကဏ္ဍ - ၇၂ ၁၈ - ၁၁

သုံးသပ်ခြင်းဖြင့် ရွေးချယ်ခြင်း

အခြေခံအရင်းအမြစ်ဖြစ်သော ရေ၊ သစ်တော၊ ကျွဲ၊ ငှက်၊ ခင်း၊ ကုန်း၊ ကျိုင်းတုံ၊

စွဲမှုတွင် အမျိုးသမီးများသည် အမျိုးသားနှင့် မတူ မိဝင်အဖြစ် အသုံးပြုနိုင်သည့် စွဲမှုများကို ရွေးချယ်ခြင်း သို့မဟုတ်

အမျိုးသမီးများသာ ဆုံးဖြတ်ချက်ချနိုင်ခြင်း၊ အမှောင်ခေတ်ခေတ်မှ အသုံးပြု

ပြုနိုင်ခြင်းတို့တွင် အမျိုးသားများနှင့် ကျားများ ဆွဲချိတ်ခြင်းဖြင့် မရွေးချယ်ဘဲ အသုံးပြု

နိုင်ခြင်းဖြင့် အခြေခံအရင်းအမြစ်များကို အမျိုးသမီးများနှင့် အမျိုးသားများ နှစ်ဦးစလုံး

သုံးစွဲနိုင်ခြင်းကို အားပေးခြင်းဖြစ်သည်။

၆.စာအုပ်...ကျေးရွာမှ တင်ပြသော အခက်အခဲ အတားအဆီးများ

အမျိုးသားအဖွဲ့မှ တင်ပြသော အခက်အခဲ အတားအဆီးများ		အမျိုးသမီးအဖွဲ့မှ တင်ပြသော အခက်အခဲ အတားအဆီးများ	
၁	မညာရေအခက်အခဲ	၁	မညာရေအခက်အခဲ
၂	လမ်း၊ မုန့်ဆွတ်ရေအခက်အခဲ	၂	လမ်း၊ မုန့်ဆွတ်ရေအခက်အခဲ
၃	သောက်သုံးရေအခက်အခဲ	၃	သောက်သုံးရေ အခက်အခဲ
၄			
၅		၅	

နောင်လာမည့် (၅)နှစ်အတွင်း ကျေးရွာဖွံ့ဖြိုးရေး မျှော်မှန်းလျာထားချက်များ

အမျိုးသားအဖွဲ့မှတင်ပြသော မျှော်မှန်းချက်များ		အမျိုးသမီးအဖွဲ့ တင်ပြသော မျှော်မှန်းချက်များ	
၁	မညာရေအခက်အခဲ၊ မုန့်ဆွတ်ရေ၊ သောက်ရေ	၁	မညာရေ၊ မုန့်ဆွတ်ရေ၊ သောက်ရေ
၂	လမ်း၊ မုန့်ဆွတ်ရေ၊ သောက်ရေ	၂	လမ်း၊ မုန့်ဆွတ်ရေ၊ သောက်ရေ
၃	သောက်သုံးရေအခက်အခဲ၊ သောက်ရေ	၃	သောက်သုံးရေအခက်အခဲ၊ သောက်ရေ
၄			

ကျေးရွာသည်ဖွံ့ဖြိုးမှုအားနည်းသော ကျေးရွာတစ်ရွာဖြစ်သောကြောင့် လိုအပ်ချက်များစွာ ရှိနေပါသည်။ ထိုမျှော်မှန်းချက်များမှာ ကျေးရွာရှိ အမျိုးသား/အမျိုးသမီးများ၏ တင်ပြဆွေးနွေးမှုများဖြစ်ပါသည်။ နောင်လာမည့် (၅)နှစ်အတွင်း ကျေးရွာဖွံ့ဖြိုးရေး မျှော်မှန်းလျာထားချက်များကို ကြည့်ခြင်းအားဖြင့် စီမံကိန်းအပေါ် ကျေးရွာသူ/သားများ၏ မျှော်မှန်းချက်ကိုသိရှိနိုင်ပါသည်။

၁၃။ အစည်းအဝေးမှတ်တမ်းများ

(က)-၁။ အမျိုးသမီးကဏ္ဍအစည်းအဝေးမှတ်တမ်းနှင့် စစ်ဆေးရမည့်အချက်များ

၁။ အမျိုးသမီးကဏ္ဍ အစည်းအဝေးမှတ်တမ်း

စီမံကိန်းပထမနှစ်အတွက်ကျေးရွာမိတ်ဆက်အစည်းအဝေးပြုလုပ်ရန်ဖိတ်ကြားရာတွင်အမျိုးသမီးများအချိုးညီစွာပါဝင်ရန်ကျေးရွာတာဝန်ရှိသူများနှင့်အုပ်ချုပ်ရေးမှူးထံသို့ပြောကြားခဲ့ပါသည်။ အစည်းအဝေးတိုင်းတွင်အမျိုးသမီးများပြောကြားလိုသောအချက်များကိုလွတ်လပ်ပွင့်လင်းစွာပြောကြားနိုင်ကြောင်းကိုလည်းအသိပေးထားပါသည်။ ကျေးရွာအုပ်စုအဆင့်တွင်နှစ်စဉ်ပြုလုပ်သောလုပ်ငန်းများတွင်အမျိုးသမီးများတင်ပြတောင်းဆိုသောလုပ်ငန်းတစ်ခုပါဝင်မည်ဖြစ်ကြောင်းကိုလည်းပြောကြားခဲ့ပါသည်။ လုပ်ငန်းခွဲများအကောင်အထည်ဖော်ဆောင်ရွက်သောလုပ်ငန်းဖြစ်ပါကတူညီသောလုပ်ငန်းအတွက်တူညီသောလုပ်ခလစာများရှိမည်ကိုလည်းပြောကြားခဲ့ပါသည်။ စီမံကိန်းတွင်အမျိုးသမီး/သားခွဲခြားမှုများမရှိစေရန်ရည်ရွယ်ထားသည်ကိုလည်းပြောကြားမှုပြုလုပ်ခဲ့သည်။ အမျိုးသမီးများ၏ဦးဆောင်နိုင်မှုနှင့်စီမံခန့်ခွဲမှုစွမ်းရည်များတိုးတက်လာစေရန်အတွက်ကော်မတီများထဲတွင်အမျိုးသမီးများ(၅၀%)ပါဝင်ရမည်ဖြစ်သည်။ ဆပ်ကော်မတီတစ်ခုတိုင်းတွင်လည်းအနည်းဆုံးအမျိုးသမီးတစ်ဦးပါဝင်ရမည်ဖြစ်ပါသည်။ ကော်မတီဝင်အမျိုးသမီးများသည်တင်ပြဆွေးနွေးမှုများပြုလုပ်ခြင်း၊ ဆုံးဖြတ်ချက်ချခြင်းများပြုလုပ်ရမည်ဖြစ်ပါသည်။ အမျိုးသားများမှလည်းကူညီပံ့ပိုးပေးရမည်ဖြစ်ပါသည်။ ဒုတိယအကြိမ်အစည်းအဝေးများတွင်အမျိုးသမီးများသည်လိုအပ်ချက်အခက်အခဲများကိုလွတ်လပ်စွာဆွေးနွေးနိုင်ရန်အမျိုးသမီးသီးသန့်အုပ်စုများဖွဲ့ပြီးအခက်အခဲများဖော်ထုတ်ခြင်းကိုလည်းလုပ်ကိုင်ခဲ့ပါသည်။

၂။ ကျေးရွာမိတ်ဆက်အစည်းအဝေးတွင် အမျိုးသမီးကဏ္ဍအတွက် စောင့်ကြည့်စစ်ဆေးရမည့်အချက်များ

ကျေးရွာ/ကျေးရွာအုပ်စုအမည်- ကျေးရွာ ကျေးရွာ၊ မာမာရပ် ကျေးရွာအုပ်စု

စဉ်	အကြောင်းအရာ	တွေ့ရှိချက်		မှတ်ချက်
		✓	X	
၁။	အစည်းအဝေးတက်ရောက်လူသူများအား ရေးရာအခြေခံသဘောတရားများကို ရှင်းလင်းဆွေးနွေးခဲ့ပါသလား။ ကျား၊မ	✓		
၂။	စီမံကိန်းပါဝင်သော လိုအပ်ချက်(၅)ချက်ကို ရှင်းလင်းပြခဲ့ပါသလား။ ကျား၊မရေးရာ အကောင်အထည်ဖော်ရေး	✓		
၃။	အစည်းအဝေးခေါ်ယူရာတွင် အမျိုးသား/သမီးများ အချိုးညီစွာတက်ရောက်နိုင်ရေးအတွက်အသိပေးတိုက်တွန်း စည်းရုံးခဲ့တာမျိုးရှိခဲ့ပါသလား။	✓		
၄။	အမျိုးသမီးများ၏ စကားသံများပြောဆိုနိုင်ခွင့်များ ဖန်တီးပေးခဲ့ပါသလား။ ပိုမိုထွက်ပေါ်လာအောင်	✓		
၅။	ဆပ်ကော်မတီဖွဲ့များ ပါဝင်ဖွဲ့စည်းရေးပူးပေါင်းပါဝင်ရေး တွန်းအားပေးကူညီဆောက်ရွက်ခဲ့ပါသလား။ ဖွဲ့စည်းရာတွင်အမျိုးသမီးများနှင့် ဦးဆောင်နိုင်ရေးအတွက်	✓		
၆။	အစည်းအဝေးကို အချိန်နှင့် နေရာများကိုရွေးချယ်ခြင်း၊ ထည့်သွင်းစဉ်းစားဆောက်ရွက်ခြင်းများတို့ကို လုပ်ဆောင်ခဲ့ပါသလား။	✓		
၇။	လူနည်းစု၊ ဆင်းရဲနွမ်းပါးထိခိုက်လွယ်သောအုပ်စုများကို အချိန်များ က ရှာဖွေဖော်ထုတ်ခဲ့တာမျိုးများ ရှိပါသလား။ အစည်းအဝေးမစတင်မီ	✓		

၈။	လူနည်းစု/ဆင်းရဲ/နွမ်းပါး/ထိခိုက်လွယ်သော အမျိုးသား/သမီးများထဲမှ အချို့ကို အစည်းအဝေးတက်ရောက်နိုင်အောင် ဖိတ်ကြား ဆောင်ရွက်မှုမျိုးရှိခဲ့ပါသလား။	✓			
၉။	လူနည်းစု/ဆင်းရဲ/နွမ်းပါး/ထိခိုက်လွယ်သောအမျိုးသား/အမျိုးသမီးများနှင့် ကြုံတွေ့နေရ သောအခက်အခဲများကို သင်ဆွေးနွေး မေးမြန်းခဲ့တာမျိုး ရှိပါသလား။	✓			
၁၀။	အမျိုးသမီးများ ပြောဆိုတင်ပြနိုင်အောင် အချိန်ပေးရန်ကြိုတင်စီစဉ်ဆောင်ရွက်မှု မျိုးများဆောင်ရွက်ခဲ့တာများ ရှိပါသလား။	✓			
၁၁။	စီမံကိန်းလုပ်ငန်းခွဲများရှာဖွေဖော်ထုတ်ရာတွင် အမျိုးသား/သမီးများသီးခြားဆွေးနွေး ဖော်ထုတ်ဆောင်ရွက်ခဲ့တာမျိုး ရှိပါသလား။	✓			
၁၂။	ကျေးရွာစီမံကိန်း အထောက်အကူပြုကော်မတီဖွဲ့စည်းရာတွင် အမျိုးသမီး၊ အမျိုးသား အချိုးညီမှုစွာ (၅၀:၅၀) ဖွဲ့စည်းနိုင်ခဲ့ပါသလား။ မဖွဲ့စည်းနိုင်ခဲ့ပါက မှတ်ချက်တွင် ရှင်းလင်းပါ။	✓			
၁၃။	ဆပ်ကော်မတီများတွင် အနည်းဆုံး အမျိုးသမီးအဖွဲ့ဝင် တစ်ဦးနှုန်းဖြင့် ပါဝင်ဖွဲ့စည်းနိုင်ခဲ့ပါသလား။ မဖွဲ့စည်းနိုင်ခဲ့ပါက မှတ်ချက်တွင် ရှင်းလင်းပါ။	✓			
၁၄။	ကျေးရွာ/ကျေးရွာအုပ်စု ဖွံ့ဖြိုးရေးစီမံချက် များတွင် အမျိုးသမီးများ ရွေးချယ်ဆုံးသည့် လုပ်ငန်းစီမံချက် အနည်းဆုံးတစ်ခုပါဝင်နိုင်ရေးအတွက် စည်းရုံးဆွေးနွေးမှုများ ပြုလုပ်ဆောင်ရွက်ခဲ့ပါသလား။	✓			
၁၅။	တက်ရောက်လာသူများအား အမျိုးသမီးများ၏ လိုအပ်ချက်များကို ဖြည့်ဆည်းပေးနိုင်ရန် အမျိုးသမီးရွေးချယ် လိုက်သောဦးစားပေးရွေး ချယ်မှုများ ကိုထောက်ပံ့ပေးသွားမည်ဖြစ်ကြောင်း အသိပေးပြောကြားခဲ့ပါသလား။	✓			
၁၆။	ရွေးချယ်လိုက်သော စီမံကိန်းလုပ်ငန်းခွဲများသည် ဒေသတွင်းမှာရှိသော လူနည်းစု/ဆင်းရဲ/ နွမ်းပါး/ထိခိုက်လွယ် အုပ်စုများအပေါ် မည်သို့အကျိုးပြုနိုင်မည်ဖြစ်ကြောင်း ရှင်းလင်း ပြောကြားခြင်းမှတ်တမ်းတင်ခြင်းများတို့ကို ဆောင်ရွက်ခဲ့ပါသလား။	✓			
၁၇။	ကျေးရွာအုပ်စုအဆင့် အစည်းအဝေးပြုလုပ်ရာတွင် အုပ်စု စီ/ထောက် ကော်မတီဝင်များကို ကျား၊မရေးရာလိုအပ်ချက်များ အကြောင်းကိုရှင်းလင်းပြောကြားခဲ့ပါသလား။	✓			
၁၈။	ကျေးရွာအုပ်စုအဆင့် အစည်းအဝေးပြုလုပ်ရာတွင် အုပ်စု စီ/ထောက် ကော်မတီဝင်များ အားလုံး တက်ရောက်နိုင်မှု ရှိ/မရှိ စစ်ဆေးခဲ့ပါသလား။ မတက်ရောက်နိုင်ခဲ့ပါက မှတ်ချက်တွင် ရှင်းလင်းပါ။	✓			

ကျေးဇူးတင်ဆောင်ရွက်ပေးသူများ (၂၀၁၈)

ကျေးဇူးတင်ဆောင်ရွက်ပေးသူများ - ဦးကျော်စွာ
<ဥက္ကဋ္ဌ> - ဒေါ်ခင်မာမာ

ယာယုရေးဆရာမများ - ဦးမောင်ချို
<ခေါင်းဆောင်> - ဦးမောင်ဆွေ
ဗဟိုရေးဆရာမများ - ဦးမောင်ဆွေ
ကမ္ဘာ့ဝင် - ဒေါ်ခင်မာမာ

ဆေးကြောရေးဆရာမများ - ဒေါ်ခင်မာမာ
<ခေါင်းဆောင်> - ဒေါ်ခင်မာမာ
ကမ္ဘာ့ဝင် - ဦးကျော်စွာ
ကမ္ဘာ့ဝင် - ဒေါ်ခင်မာမာ

လုပ်ငန်းဆောင်ရွက်ပေးသူများ - ဦးကျော်စွာ
<ခေါင်းဆောင်> - ဦးကျော်စွာ
ကမ္ဘာ့ဝင် - ဒေါ်ခင်မာမာ
ကမ္ဘာ့ဝင် - ဒေါ်ခင်မာမာ

ပေးပို့ပေးသူများ - ဦးကျော်စွာ
တာဝန်ခံ - ဒေါ်ခင်မာမာ

ဆေးကုသရေးဆရာမများ - ဦးကျော်စွာ
- ဒေါ်ခင်မာမာ

ကျေးဇူးတင်ဆောင်ရွက်ပေးသူများ - ဦးကျော်စွာ

ပုံစံစ-၁ ကျေးရွာအခြေခံအချက်အလက်များ (Form PC 1)

လမ်းညွှန်ချက်/ ကျေးရွာတစ်ရွာသို့ ပထမဆုံး မိတ်ဆက်ခရီးသွားရောက်သောအခါ လူထုစည်းရုံးရေးမှူးသည် ကျေးရွာခေါင်းဆောင်များအားကျေးရွာအချက်အလက်များကိုမေတ္တာရပ်ခံ၍တောင်းခံရသည်။ ဤအချက်အလက်များကိုစီမံကိန်းမိတ်ဆက်အစည်းဝေးမတိုင်မီတောင်းခံရမည်။ စီမံကိန်းမိတ်ဆက်အစည်းဝေးတွင် လူထုစည်းရုံးရေးမှူးသည် ဤအချက်အလက်များအားစစ်ဆေးပြီးမှန်ကန်အောင်ပြုလုပ်ရမည်။ ပြီးနောက်တွင် လူထုစည်းရုံးရေးမှူးမှ သတင်းအချက်အလက်ထဲသို့ Tablets မှတစ်ဆင့် ဖြည့်သွင်းရမည်။

ကျေးရွာအုပ်ချုပ်ရေးမှူးအမည် - ဦး စိုးဝင်း	ကျေးရွာအုပ်ချုပ်ရေးမှူး၏ဖုန်းနံပါတ် ၀၇-၇၆၅၆၅၄၆၇၇	လူထုစည်းရုံးရေးမှူး၏အမည် ဦး ဖြည့်စေ
ပြည်နယ်၊တိုင်းဒေသကြီး - စစ်ကိုင်း	မြို့နယ်-ဗန်းမောက်	ကျေးရွာအုပ်စု-ပတာသု
		ကျေးရွာ-စလသာကုန်း

က. လူဦးရေ

လူမျိုးစု	အိမ်ထောင်စုအရေအတွက်	ကိုးကွယ်သည့်ဘာသာ	အိမ်ထောင်စုအရေအတွက်
လူမျိုးစု (၁) - ဣန္ဒိယ	၁၀၇	ဘာသာ(၁) - ဣန္ဒိယ	၁၇
လူမျိုးစု (၂) -----		ဘာသာ(၂) -----	
လူမျိုးစုရော -----		ဘာသာရော -----	

	အမျိုးသား(အရေအတွက်)	အမျိုးသမီးအရေအတွက်
လူဦးရေ	၄၉	၆၃
အိမ်ထောင်ဦးစီး	၁၅၂	

(ခ) လက်လှမ်းမီအသုံးပြုနိုင်သည့်အဆောက်အအုံများ

စာသင်ကျောင်း	အမှတ်ခြံပါ	ကျန်းမာရေး	အမှတ်ခြံပါ	ဘာသာရေးအဆောက်အအုံ	အမှတ်ခြံပါ
အထက်တန်းကျောင်း	<input type="checkbox"/>	ဆေးရုံ	<input type="checkbox"/>	စေတီ	<input type="checkbox"/>
အလယ်တန်းကျောင်း	<input type="checkbox"/>	ကျန်းမာရေးဌာန	<input type="checkbox"/>	ဘုန်းကြီးကျောင်း	<input type="checkbox"/>
မူလတန်းကျောင်း	<input type="checkbox"/>	ကျန်းမာရေးဌာနခွဲ	<input type="checkbox"/>	ဟိန္ဒူဘုရားကျောင်း	<input type="checkbox"/>
မူကြိုကျောင်း	<input type="checkbox"/>	ဆေးပေးခန်း	<input type="checkbox"/>	ခရစ်ယာန်ကျောင်း	<input type="checkbox"/>
အခြား	<input type="checkbox"/>	အခြား	<input type="checkbox"/>	ဗလီ	<input type="checkbox"/>
				အခြား	<input type="checkbox"/>
မှတ်ချက်		မှတ်ချက်		မှတ်ချက်	

(ဂ) ကျွမ်းကျင်သူများမှတ်တမ်း ၊ ကျေးရွာတွင်နေထိုင်သော သို့မဟုတ် တခြားရွာမှလာရောက်သောကျွမ်းကျင်သူများ

(၁) စာသင်ကျောင်း			(၂) ကျန်းမာရေး			(၃) လက်မှုပညာရှင်		
	ရွာတွင်နေထိုင်သူ	အခြားရွာမှလာသူ		ရွာတွင်နေထိုင်သူ	အခြားရွာမှလာသူ		ရွာတွင်နေထိုင်သူ	အခြားရွာမှလာသူ
မူလတန်းပြဆရာဆရာမ	<input type="checkbox"/>	<input type="checkbox"/>	ဆရာမ	<input type="checkbox"/>	<input type="checkbox"/>	လက်သမား	<input type="checkbox"/>	<input type="checkbox"/>
အထက်တန်းပြဆရာဆရာမ	<input type="checkbox"/>	<input type="checkbox"/>	လက်ထောက်ကျန်းမာရေးမှူး	<input type="checkbox"/>	<input type="checkbox"/>	ပန်းရုံ	<input type="checkbox"/>	<input type="checkbox"/>
အလက်တန်းပြဆရာဆရာမ	<input type="checkbox"/>	<input type="checkbox"/>	အမျိုးသမီးကျန်းမာရေးဆရာမ	<input type="checkbox"/>	<input type="checkbox"/>	လျှပ်စစ်ဆိုင်ရာ	<input type="checkbox"/>	<input type="checkbox"/>
မကြီးဆရာဆရာမ	<input type="checkbox"/>	<input type="checkbox"/>	အခံသားဦး	<input checked="" type="checkbox"/>	<input type="checkbox"/>	ရေတိုက်သူယ်သူ	<input type="checkbox"/>	<input type="checkbox"/>
အခြား	<input type="checkbox"/>	<input type="checkbox"/>	ပြည်သူ့ကျန်းမာရေးလုပ်သား (၁)/(၂)	<input type="checkbox"/>	<input type="checkbox"/>	စက်ပြင်ဆရာ	<input type="checkbox"/>	<input type="checkbox"/>
မှတ်ချက်			မှတ်ချက်			မှတ်ချက်		

(ဃ) ကျေးရွာသို့ ရောက်ရှိနိုင်သည့်လမ်းအခြေအနေ / ကျေးရွာတစ်ရွာသည် ၎င်း၏ကျေးရွာအုပ်စုနှင့် ဆက်သွယ်ထားသောလမ်းအခြေအနေ (အောက်ပါတို့ကိုဝိုင်းပါ)

ကျောက်ကြမ်းလမ်း ကတ္တရာလမ်း ကွန်ကရစ်လမ်း မော်တော်ဆိုင်ကယ်လမ်း
 ကျောက်ခင်းလမ်း မြေသားလမ်း လူသွားလမ်း အခြား _____

(င) ကျေးရွာဖွံ့ဖြိုးမှုစီမံချက်

- (၁) လူထုဗဟိုပြုစီမံကိန်းမစတင်မီ ဤကျေးရွာတွင်ကျေးရွာဖွံ့ဖြိုးမှုစီမံချက်ရှိခဲ့ပါသလား? ဝိုင်းပါ
ရှိပါသည်/မရှိပါ/မသိပါ
- (၂) ရှိခဲ့ပါလျှင် ဤစီမံချက်ကို မည်သည့် စုနှစ်တွင်ပြင်ဆင်ခဲ့ပါသနည်း? နှစ်-----/မသိပါ
- (၃) ဤစီမံချက်ကို မြို့နယ်မှအတည်ပြုခဲ့ပါသလား? ပြုခဲ့ပါသည်/မပြုခဲ့ပါ /မသိပါ

(စ) ခရီးအကွာအဝေး

- (၁) ဤကျေးရွာ၏ဗဟိုမှ၎င်းကျေးရွာအုပ်စု၏ဗဟိုအထိခရီးမိုင်မည်မျှကွာဝေးသနည်း? မိုင်-----/မသိပါ
 - (၂) ဤကျေးရွာမှ ၎င်းကျေးရွာအုပ်စုဗဟိုအထိသွားလာရာတွင်ကြာမြင့်သည့်အချိန် -----မိနစ်-----နာရီ
- ခြောက်သွေ့ရာသီတွင်ကြာချိန်-----၅.၃၅-----ထော်လာဂျီ/မော်တော်ဆိုင်ကယ်/ခြေလျှင်/လား/မော်တော်ဘုတ်/အခြား-----
- မိုးရာသီတွင်ကြာချိန်-----၁၀.၃၅-----ထော်လာဂျီ/မော်တော်ဆိုင်ကယ်/ခြေလျှင်/လား/မော်တော်ဘုတ်/အခြား-----

(ဆ) ပတ်ဝန်းကျင်ဆိုင်ရာသဘာဝဘေးအန္တရာယ် -
 ဤကျေးရွာတွင်ရေကြီးခြင်းကဲ့သို့ သဘာဝဘေးအန္တရာယ်ကျရောက်ဖူးခြင်းရှိပါသလား။
 အမရှိပါ ရှိပါသည် ရှိလျှင်ဖော်ပြပါ-----

ဤကျေးရွာတွင် ရေကြီးခြင်းကဲ့သို့ သဘာဝဘေးအန္တရာယ်ကျရောက်ဖူးခြင်းရှိပါသလား။

ရှိပါ ရှိပါသည် ရှိလျှင်ဖော်ပြပါ-----

(ခ) ကျေးရွာတွင် ဖွဲ့စည်းထားသော အဖွဲ့အစည်းများ

လူထုဗဟိုပြုစီမံကိန်းမတိုင်မီ ဤကျေးရွာတွင် ကျေးရွာဖွံ့ဖြိုးရေးအတွက် အစိုးရ(သို့)ရွာသားများကိုယ်တိုင်(သို့) စီမံကိန်းတစ်ခုခုမှ ဖွဲ့စည်းထားသည့် အဖွဲ့အစည်းများရှိပါသလား။

(၁)-----

(၂)-----

ကျေးရွာခေါင်းဆောင်

အမည် - ဦးစိုးလွင်

လက်မှတ်  နေ့စွဲ ၆.၂.၂၀၁၆

လူထုစည်းရုံးရေးမှူး

အမည် - ဦးဖြည့်စား

လက်မှတ်  နေ့စွဲ ၆.၂.၂၀၁၆



ပုံစံ - ၈ - ၁ ကျေးရွာအခြေခံအချက်အလက်များ (Form PC 1)

လမ်းညွှန်ချက်၊ ကျေးရွာတစ်ရွာသို့ ပထမဆုံးမိတ်ဆက်ခရီး သွားရောက်သောအခါ လူထုစည်းရုံးရေးမှူးသည် ကျေးရွာ ခေါင်းဆောင်များအား ကျေးရွာအချက်အလက်များကို မေတ္တာရပ်ခံ၍ တောင်းခံရသည်။ ဤအချက်အလက်များကို စီမံကိန်း မိတ်ဆက်အစည်းဝေးမတိုင်မီတောင်းခံရမည်။ စီမံကိန်းမိတ်ဆက်အစည်းဝေးတွင် လူထုစည်းရုံးရေးမှူးသည် ဤအချက်အလက် များအား စစ်ဆေးပြီး မှန်ကန်အောင်ပြုလုပ်ရမည်။ ပြီးနောက်တွင် လူထုစည်းရုံးရေးမှူးမှ သတင်းအချက်အလက်ထဲသို့ Tablets မှ တဆင့် ဖြည့်သွင်းရမည်။

ကျေးရွာခေါင်းဆောင် အမည် ဦးကျော်စော	ကျေးရွာခေါင်းဆောင်၏ ဖုန်းနံပါတ်	လူထုစည်းရုံးရေးမှူး၏ အမည် ဦးမြတ်ကျော်
ပြည်နယ်/တိုင်းဒေသကြီး	မြို့နယ်	ကျေးရွာ

က။ လူဦးရေ

လူမျိုးစု	အိမ်ထောင်စုအရေအတွက်	ကိုးကွယ်သည့်ဘာသာ	အိမ်ထောင်စုအရေအတွက်
လူမျိုးစု (၁) - ဟိန္ဒူ	၁၆	ဘာသာ (၁) - ဗုဒ္ဓ	၁၆
လူမျိုးစု (၂) -----		ဘာသာ (၂) -----	
လူမျိုးစု (၃) -----		ဘာသာ (၃) -----	
လူမျိုးစုရော -----		ဘာသာရော -----	
အခြား			
မသန်စွမ်းသူများ	-		
သက်ကြီးရွယ်အိုများ (၆၅ နှစ် နှင့် အထက်)	၉		
စစ်ဘေးရှောင်	-		

	အမျိုးသား (အရေအတွက်)	အမျိုးသမီး (အရေအတွက်)
လူဦးရေ		
လူမျိုးစု (၁) - ဟိန္ဒူ	၄၃	၅၃
လူမျိုးစု (၂) -----		
လူမျိုးစု (၃) -----		
အခြား		
အိမ်ထောင်ဦးစီး	၁၁	၅

(ခ) အခြေခံအဆောက်အအုံ အသုံးအဆောင်များ

စာသင်ကျောင်း	အမှတ် ခြံပ်ပါ	ကျန်းမာရေး	အမှတ် ခြံပ်ပါ	ဘာသာရေး အဆောက် အအုံများ	အမှတ် ခြံပ်ပါ
အထက်တန်းကျောင်း	<input type="checkbox"/>	ဆေးရုံ	<input type="checkbox"/>	စေတီ	<input type="checkbox"/>
အလယ်တန်းကျောင်း	<input type="checkbox"/>	ကျန်းမာရေးဌာန	<input type="checkbox"/>	ဘုန်းကြီးကျောင်း	<input type="checkbox"/>
မူလတန်းကျောင်း	<input type="checkbox"/>	ကျန်းမာရေးဌာနခွဲ	<input type="checkbox"/>	ဟိန္ဒူဘုရားကျောင်း	<input type="checkbox"/>
မူကြိုကျောင်း	<input type="checkbox"/>	ဆေးပေးခန်း	<input type="checkbox"/>	ရေစိမ့်ယူရေးကျောင်း	<input type="checkbox"/>
အခြား	<input type="checkbox"/>	အခြား	<input type="checkbox"/>	ဗလီ	<input type="checkbox"/>
မှတ်ချက်		မှတ်ချက်		အခြား	<input type="checkbox"/>
				မှတ်ချက်	

(ဂ) ကျွမ်းကျင်သူများမှတ်တမ်း (ကျေးရွာတွင်နေထိုင်သော သို့မဟုတ် တခြားရွာမှလာရောက်သော ကျွမ်းကျင်သူများ)

(၁) စာသင်ကျောင်း			(၂) ကျန်းမာရေး			(၃) လက်မှုပညာရှင်		
	ရွာတွင် နေထိုင်သူ	အခြား ရွာမှ လာသူ		ရွာတွင် နေထိုင်သူ	အခြား ရွာမှ လာသူ		ရွာတွင် နေထိုင်သူ	အခြား ရွာမှ လာသူ
မူလတန်းပြဆရာ/မ	<input type="checkbox"/>	<input type="checkbox"/>	ဆရာဝန်	<input type="checkbox"/>	<input type="checkbox"/>	လက်သမား	<input checked="" type="checkbox"/>	<input type="checkbox"/>
အထက်တန်းပြဆရာ/မ	<input type="checkbox"/>	<input type="checkbox"/>	လက်ထောက် ကျန်းမာရေးမှူး	<input type="checkbox"/>	<input type="checkbox"/>	ပန်းရုံ	<input type="checkbox"/>	<input type="checkbox"/>
အလယ်တန်းပြဆရာ/မ	<input type="checkbox"/>	<input type="checkbox"/>	အမျိုးသမီးကျန်းမာရေး ဆရာမ	<input type="checkbox"/>	<input type="checkbox"/>	လျှပ်စစ်ကျွမ်းကျင်၊ မီးသမား	<input type="checkbox"/>	<input type="checkbox"/>
မူကြီးဆရာ/မ	<input checked="" type="checkbox"/>	<input type="checkbox"/>	သားဖွားဆရာမ	<input checked="" type="checkbox"/>	<input type="checkbox"/>	ရေတိုက်သွယ်သူ	<input checked="" type="checkbox"/>	<input type="checkbox"/>
အခြား	<input type="checkbox"/>	<input type="checkbox"/>	ပြည်သူ့ကျန်းမာရေးလုပ်သား	<input type="checkbox"/>	<input type="checkbox"/>	စက်ပြင်ဆရာ	<input checked="" type="checkbox"/>	<input type="checkbox"/>
မှတ်ချက်			မှတ်ချက်			မှတ်ချက်		

(ဃ) ကျေးရွာသို့ ရောက်ရှိနိုင်သည့် လမ်းအခြေအနေ / ကျေးရွာတစ်ရွာသည် ၎င်း၏ ကျေးရွာအုပ်စုနှင့် စက်သွယ်ထားသော လမ်းအခြေအနေ (အောက်ပါတို့ကိုဝိုင်းပါ)

ကျောက်ကြမ်းလမ်း: _____ ကတ္တရာလမ်း: _____ ကွန်ကရစ်လမ်း: _____ မော်တော်ဆိုင်ကယ်လမ်း: _____
 ကျောက်စင်းလမ်း: _____ ခြေသားလမ်း လူသွားလမ်း: _____ အခြား: _____

(င) ကျေးရွာဖွံ့ဖြိုးမှုစီမံချက်

- (၁) လူထုပဟိုပြုစီမံကိန်းမစတင်မီ ဤကျေးရွာတွင်ကျေးရွာဖွံ့ဖြိုးမှု စီမံချက်ရှိခဲ့ပါသလား? ပိုင်းပါ
 ရှိပါသည်/မရှိပါ/မသိပါ
- (၂) ရှိခဲ့ပါလျှင် ဤစီမံချက်ကို မည်သည့် ခုနှစ်တွင်ပြင်ဆင်ခဲ့ပါသနည်း? နှစ်-----/မသိပါ
- (၃) ဤစီမံချက်ကို ခြုံငုံအတည်ပြုခဲ့ပါသလား? ပြုခဲ့ပါသည်/မပြုခဲ့ပါ /မသိပါ

(စ) ခရီးအကွာအဝေး

- (၁) ဤကျေးရွာ၏ပဟိုမှ ၎င်းကျေးရွာအုပ်စု၏ပဟိုအထိ ခရီးခိုင်မည်မျှကွာဝေးသနည်း? မိုင် ၃.၅၇ / မသိပါ
- (၂) ဤကျေးရွာမှ ၎င်းကျေးရွာအုပ်စုပဟိုအထိ သွားလာရာတွင်ကြာမြင့်သည့်အချိန်။
 ခြောက်သွေ့ရာသီတွင်ကြာချိန် ----- ယော့ ----- ထော်လာဂျီ/မော်တော်ဆိုင်ကယ်/ခြေလျင်/လား/မော်တော်ဘုတ်/
 အခြား: -----
 မိုးရာသီတွင်ကြာချိန် ၅၂ ----- ထော်လာဂျီ/မော်တော်ဆိုင်ကယ်/ခြေလျင်/လား/မော်တော်ဘုတ်/
 အခြား: -----

(ဆ) ပတ်ဝန်းကျင်ဆိုင်ရာ သဘာဝဘေးအန္တရာယ်

ဤကျေးရွာတွင် ရေကြီးခြင်းကဲ့သို့ သဘာဝဘေးအန္တရာယ်ကျရောက်ဖူးခြင်း ရှိပါသလား။
 မရှိပါ ရှိပါသည် ရှိလျှင်ဖော်ပြပါ -----

(ဇ) ကျေးရွာတွင် ဖွဲ့စည်းထားသော အဖွဲ့အစည်းများ

လူထုပဟိုပြုစီမံကိန်းမတိုင်မီ ဤကျေးရွာတွင် ကျေးရွာဖွံ့ဖြိုးရေးအတွက် အစိုးရ (သို့) ရွာသားများကိုယ်တိုင်(သို့) စီမံကိန်းတစ်ခုခုမှ ဖွဲ့စည်းထားသည့် အဖွဲ့အစည်းများရှိပါသလား။

- (၁) -----
 (၂) -----

(ဈ) အထွေထွေအုပ်ချုပ်ရေး ဦးစီးဌာန (GAD) မှ မှတ်တမ်းတင်ထားခြင်း

ဤကျေးရွာသည် အထွေထွေအုပ်ချုပ်ရေး ဦးစီးဌာန (GAD) မှ မှတ်တမ်းတင်ထားမှု ရှိပါသလား။

- မရှိပါ ရှိပါသည်

ကျေးရွာခေါင်းဆောင် လူထုစည်းရုံးရေးမှူး
 အမည်... ဦးကျော်စွာ အမည်... ဦးကျော်စွာ
 လက်မှတ် ကျော်စွာ နေ့စွဲ ၂၇.၁၂.၂၀၁၆ လက်မှတ် ကျော်စွာ နေ့စွဲ ၂၇.၁၂.၂၀၁၆



လူထုပဟိုပြု စီမံကိန်း

ပုံစံ- စ-၁ ကျေးရွာအခြေခံအချက်အလက်များ (Form PC 1)

လမ်းညွှန်ချက်၊ ကျေးရွာတစ်ရွာသို့ ပထမဆုံးမိတ်ဆက်ခေါ်သွားရောက်သောအခါ လူထုစည်းရုံးရေးမှူးသည် ကျေးရွာခေါင်းဆောင်များအားကျေးရွာအချက်အလက်များကိုမေတ္တာရပ်ခံ၍တောင်းခံရသည်။ ဤအချက်အလက်များကိုစီမံကိန်းမိတ်ဆက်အစည်းဝေးမတိုင်မီတောင်းခံရမည်။ စီမံကိန်းမိတ်ဆက်အစည်းဝေးတွင် လူထုစည်းရုံးရေးမှူးသည် ဤအချက်အလက်များအားစစ်ဆေးပြီးမှန်ကန်အောင်ပြုလုပ်ရမည်။ ပြီးနောက်တွင် လူထုစည်းရုံးရေးမှူးမှ သတင်းအချက်အလက်ထဲသို့ Tablets မှတစ်ဆင့် ဖြည့်သွင်းရမည်။

ကျေးရွာအုပ်ချုပ်ရေးမှူးအမည် ဦးကျော်စော ကျေးရွာအုပ်ချုပ်ရေးမှူး၏ဖုန်းနံပါတ် ၀၉၅၀၀၀၀၀၀၀၀ လူထုစည်းရုံးရေးမှူး၏အမည် ဦးမြတ်ဦး

ပြည်နယ်/တိုင်းဒေသကြီး ရခိုင်ပြည်နယ် ဖြန့်နယ် မင်္ဂလာတောင်ညွန့်မြို့နယ် ကျေးရွာအုပ်စု ပင်လယ်ကျွန်း ကျေးရွာ ကျေးရွာ

က။ လူဦးရေ

လူမျိုးစု	အိမ်ထောင်စုအရေအတွက်	ကိုးကွယ်သည့်ဘာသာ	အိမ်ထောင်စုအရေအတွက်
လူမျိုးစု (၁) <u>မြန်မာ</u>	<u>၁၅</u>	ဘာသာ(၁) <u>ဗုဒ္ဓ</u>	<u>၁၅</u>
လူမျိုးစု (၂) -----		ဘာသာ(၂) -----	
လူမျိုးစု (၃) -----		ဘာသာ(၃) -----	
လူမျိုးစုရော -----		ဘာသာရော -----	
	အရေအတွက်		
မသန်စွမ်းသူများ	-		
သက်ကြီးရွယ်အိုများ (၆၅ နှစ် နှင့်အထက်)	<u>၁</u>		
စစ်ဘေးရှောင်	-		

	အမျိုးသား(အရေအတွက်)	အမျိုးသမီး(အရေအတွက်)
လူဦးရေ	<u>၅၀</u>	<u>၆၄</u>
လူမျိုးစု (၁) <u>မြန်မာ</u>	<u>၅၀</u>	<u>၆၄</u>
လူမျိုးစု (၂) -----		
လူမျိုးစု (၃) -----		
အိမ်ထောင်စဦးစီး	<u>၈</u>	<u>၇</u>

(ခ) အခြေခံအဆောက်အအုံ အသုံးအဆောင်များ

စာသင်ကျောင်း	အမှတ်ခြံပိ	ကျန်းမာရေး	အမှတ်ခြံပိ	ဘာသာရေးအဆောက်အအုံများ	အမှတ်ခြံပိ
အထက်တန်းကျောင်း	<input type="checkbox"/>	ဆေးရုံ	<input type="checkbox"/>	စေတီ	<input type="checkbox"/>
အလယ်တန်းကျောင်း	<input type="checkbox"/>	ကျန်းမာရေးဌာန	<input type="checkbox"/>	ဘုန်းကြီးကျောင်း	<input type="checkbox"/>
မူလတန်းကျောင်း	<input type="checkbox"/>	ကျန်းမာရေးဌာနခွဲ	<input type="checkbox"/>	ဟိန္ဒူဘုရားကျောင်း	<input type="checkbox"/>
မူကြိုကျောင်း	<input type="checkbox"/>	ဆေးပေးခန်း	<input type="checkbox"/>	ရေရပ်ယာန်ကျောင်း	<input type="checkbox"/>



လူထုဗဟိုပြု စီမံကိန်း

အခြား	<input type="checkbox"/>	အခြား	<input type="checkbox"/>	ဗလီ	<input type="checkbox"/>
				အခြား	<input type="checkbox"/>
မှတ်ချက်		မှတ်ချက်		မှတ်ချက်	

(ဂ) ကျွမ်းကျင်သူများမှတ်တမ်း (ကျေးရွာတွင်နေထိုင်သော သို့မဟုတ် တခြားရွာမှလာရောက်သောကျွမ်းကျင်သူများ)

(၁) စာသင်ကျောင်း			(၂) ကျန်းမာရေး			(၃) လက်မှုပညာရှင်		
	ရွာတွင်နေထိုင်သူ	အခြားရွာမှလာသူ		ရွာတွင်နေထိုင်သူ	အခြားရွာမှလာသူ		ရွာတွင်နေထိုင်သူ	အခြားရွာမှလာသူ
မူလတန်းပြဆရာ/မ	<input type="checkbox"/>	<input type="checkbox"/>	ဆရာပန်	<input type="checkbox"/>	<input type="checkbox"/>	လက်သမား	<input checked="" type="checkbox"/>	<input type="checkbox"/>
အထက်တန်းပြဆရာ/မ	<input type="checkbox"/>	<input type="checkbox"/>	လက်ထောက် ကျန်းမာရေးမှူး	<input type="checkbox"/>	<input type="checkbox"/>	ပန်းရံ	<input type="checkbox"/>	<input type="checkbox"/>
အလယ်တန်းပြဆရာ/မ	<input type="checkbox"/>	<input type="checkbox"/>	အမျိုးသမီးကျန်းမာရေးဆရာမ	<input type="checkbox"/>	<input type="checkbox"/>	လျှပ်စစ်ကျွမ်းကျင်ပီသမား	<input type="checkbox"/>	<input type="checkbox"/>
မူကြိုဆရာ/မ	<input type="checkbox"/>	<input type="checkbox"/>	သားဖွားဆရာမ	<input type="checkbox"/>	<input type="checkbox"/>	ရေပိုက်သွယ်သူ	<input type="checkbox"/>	<input type="checkbox"/>
အခြား	<input type="checkbox"/>	<input type="checkbox"/>	ပြည်သူ့ကျန်းမာရေးလုပ်သား	<input type="checkbox"/>	<input type="checkbox"/>	စက်ပြင်ဆရာ	<input checked="" type="checkbox"/>	<input type="checkbox"/>
မှတ်ချက်			မှတ်ချက်			မှတ်ချက်		

(ဃ) ကျေးရွာသို့ ရောက်ရှိနိုင်သည့်လမ်းအခြေအနေ / ကျေးရွာတစ်ရွာသည် ၎င်း၏ကျေးရွာအုပ်စုနှင့် ဆက်သွယ်ထားသော လမ်းအခြေအနေ (အောက်ပါတို့ကိုပိုင်းပါ)

ကျောက်ကြမ်းလမ်း ကတ္တရာလမ်း ကွန်ကရစ်လမ်း မော်တော်ဆိုင်ကယ်လမ်း
 ကျောက်ခင်းလမ်း မြေသားလမ်း လူသွားလမ်း အခြား _____

(င) ကျေးရွာဖွံ့ဖြိုးမှုစီမံချက်

(၁) လူထုဗဟိုပြုစီမံကိန်းမစတင်မီ ဤကျေးရွာတွင်ကျေးရွာဖွံ့ဖြိုးမှု စီမံချက်ရှိခဲ့ပါသလား?

ပိုင်းပါ
ရှိပါသည်/မရှိပါ/မသိပါ

(၂) ရှိခဲ့ပါလျှင် ဤစီမံချက်ကို မည်သည့် ခုနှစ်တွင်ပြင်ဆင်ခဲ့ပါသနည်း?

နှစ်-----/မသိပါ

(၃) ဤစီမံချက်ကို ခြုံ့နယ်မှအတည်ပြုခဲ့ပါသလား?

ပြုခဲ့ပါသည်/မပြုခဲ့ပါ/မသိပါ

(စ) ခရီးအကွာအဝေး

(၁) ဤကျေးရွာ၏ဗဟိုမှ၎င်းကျေးရွာအုပ်စု၏ဗဟိုအထိခရီးမိုင်မည်မျှကွာဝေးသနည်း?

မိုင်-----/မသိပါ

(၂) ဤကျေးရွာမှ ၎င်းကျေးရွာအုပ်စုဗဟိုအထိသွားလာရာတွင်ကြာမြင့်သည့်အချိန်။

ခြောက်သွေ့ရာသီတွင်ကြာချိန်-----ထော်လာဂျီ/မော်တော်ဆိုင်ကယ်/ခြေလျှင်/လား/မော်တော်ဘုတ်/
အခြား-----

မိုးရာသီတွင်ကြာချိန်-----ထော်လာဂျီ/မော်တော်ဆိုင်ကယ်/ခြေလျှင်/လား/မော်တော်ဘုတ်/
အခြား-----

(ဆ) ပတ်ဝန်းကျင်ဆိုင်ရာသဘာဝဘေးအန္တရာယ်

ဤကျေးရွာတွင်ကြေးခြင်းကဲ့သို့ သဘာဝဘေးအန္တရာယ်ကျရောက်မှုခြင်းရှိပါသလား။

မရှိပါ ရှိပါသည် ရှိလျှင်ဖော်ပြပါ-----

(ဇ) ကျေးရွာတွင် ဖွဲ့စည်းထားသော အဖွဲ့အစည်းများ



လူထုဗဟိုပြု စီမံကိန်း

လူထုဗဟိုပြုစီမံကိန်းမတိုင်မီ ဤကျေးရွာတွင် ကျေးရွာဖွံ့ဖြိုးရေးအတွက် အစိုးရ(သို့)ရွာသားများကိုယ်တိုင်(သို့) စီမံကိန်းတစ်ခုခုမှ ဖွဲ့စည်းထားသည့် အဖွဲ့အစည်းများရှိပါသလား။

(၁)-----

(၂)-----

ကျေးရွာခေါင်းဆောင်

အမည် ဦးကျော်စောစော

လက်မှတ် ကျေးရွာအဖွဲ့နေ့စွဲ 11-10-17

လူထုစည်းရုံးရေးမှူး

အမည် ဦးမြင့်စော

လက်မှတ် နေ့စွဲ 11-10-17

ပုံစံ စ-၂ - စီမံကိန်းစက်ဝန်းအချိန်ဇယား (PC 2)

လမ်းညွှန်ဖွဲ့စည်းသက်ဆိုင်ရာလူထုစည်းရုံးရေးမျိုး/လက်ထောက်နည်းပညာနည်းပညာမျိုးများမှ စီမံကိန်းစက်ဝန်းအဆင့်တစ်ခုစီ ငြိမ်းတိုးကျေးရွာနှင့် ကျေးရွာအုပ်စု အတွက် ဤပုံစံကိုဖြည့်သွင်းရမည်။

စည်းရုံးရေးမျိုး/ဝန်ထမ်း အမည် ဦးအောင်ဇော်

နေ့စွဲ

ပြည်နယ်/တိုင်း စစ်ကိုင်း မြို့နယ် စစ်ကိုင်းမြို့ ကျေးရွာအုပ်စု ဟာယဂူ စက်ဝန်းအားအမှတ်ခြစ်ပါ စက်ဝန်း(၁) စက်ဝန်း(၂) စက်ဝန်း(၃)

စက်ဝန်းအားအမှတ်ခြစ်ပါ စက်ဝန်း (၄)

ကျေးရွာအုပ်စု ဟာယဂူ ကျေးရွာ ၄၇၂၊ ၆၈၁၆၊ ၆၈၁၁၀၆

စီမံကိန်းဆောင်ရွက်မှုအဆင့်များ	နေ့စွဲ			အစည်းအဝေးတွင်တက်ရောက်သူ အရေအတွက်		
	စတင်သည့်နေ့	ပြီးဆုံးသည့်နေ့	အချိုးသားအရေအတွက်	အချိုးသားအရေအတွက်	အိမ်ထောင်စုအရေအတွက်	လူမျိုးစုတက်ရောက်သူ အရေအတွက်နှင့် လူမျိုးစုအမည်
၁. ကျေးရွာစီမံကိန်း မိတ်ဆက်အစည်းအဝေး	၆.၂.၂၀၁၆	၆.၂.၂၀၁၆	၃၅	၃၃	၅၅	၁၆၈ ၅၈
၂. ကျေးရွာဖွံ့ဖြိုးရေး စီမံချက်ရေးဆွဲခြင်း အစည်းအဝေး	၆.၂.၂၀၁၆	၆.၂.၂၀၁၆	၃၀	၂၉	၃၅	၅၉ ၅၈
၃. ကျေးရွာအုပ်စု လုပ်ငန်း ဆုံးဖြတ်ချက်ချသည့်အစည်းအဝေး	၁၁.၂.၂၀၁၆	၁၁.၂.၂၀၁၆	၁၅	၆	၃၀	
၄. မြို့နယ်အဆင့်စီမံကိန်းရေးဆွဲရေးနှင့်အကောင်အထည်ဖော်ရေးကော်မတီ၏ စီမံကိန်း သုံးသပ်မှုအစည်းအဝေး				မလို	မလို	မလို
၅. မြို့နယ် စီမံကိန်းရေးဆွဲရေးနှင့်အကောင်အထည်ဖော်ရေးကော်မတီ၏ဆုံးဖြတ်မှုကို ရွာသို့ အသိပေးအကြောင်းကြားသည့်အစည်းအဝေး				မလို	မလို	မလို
၆. စီမံကိန်းလုပ်ငန်းခွဲစီမံချက်ရေးဆွဲခြင်း အစည်းအဝေး	မလို	မလို	မလို	မလို	မလို	မလို
၆.၁။ စီမံကိန်းလုပ်ငန်း အကောင်အထည်ဖော်ရေးအစီအစဉ် ရေးဆွဲခြင်း						
၆.၂။ ဝယ်ယူရေးအစီအစဉ် ရေးဆွဲခြင်း						



လူထုဖော်ပြစီမံကိန်းစီမံကိန်းလက်စွဲ
အပိုင်း-၃ ၂၉.၉.၂၀၁၅

၆.၂။ ဂယ်ယူရေးအစီအစဉ် ရေးဆွဲခြင်း									
၆.၃။ ဘဏ္ဍာရေးကုန်ကျမှု လျာထားအစီအစဉ် ရေးဆွဲခြင်း									
၆.၄။ ပြင်/ထိန်းအစီအစဉ် ရေးဆွဲခြင်း									
၇. စီမံကိန်းလုပ်ငန်းခွဲ တိုးတက်မှု စောင့်ကြည့်လေ့လာစာတမ်းအစည်းအဝေး	မလို	မလို	မလို	မလို	မလို	မလို	မလို	မလို	မလို
၇.၁။ အစည်းအဝေး ပထမအကြိမ်									
၇.၂။ အစည်းအဝေး ဒုတိယအကြိမ်									
၇.၃။ အစည်းအဝေး တတိယအကြိမ်									
၈. စီမံကိန်းလုပ်ငန်းခွဲ အပြီးသတ်စစ်ဆေးခြင်းအစည်းအဝေး									
၉. လူထုစစ်ဆေးပွဲအစည်းအဝေး									



ပုံစံ - ၈ - ၂ - စီမံကိန်းစက်ဝန်းအချိန်ဇယား (PC 2)

လမ်းညွှန်ရွက်၊ သက်ဆိုင်ရာလုပ်ထုတ်စဉ်ဆုံးရှုံးရေး/လက်ထောက်နည်းလမ်းများမှ စီမံကိန်းစက်ဝန်းအဆင့်တစ်စုစီပြီးစီးပုံစံ၊ ကျေးရွာအုပ်စုအတွက် ဤပုံစံကို ဖြည့်သွင်းရမည်။

စည်းရုံးရေးမှူး/ဝန်ထမ်း အမည် - ဒေါ်အောင်စော

နေ့စွဲ 29.12.2018 စက်ဝန်းအားအမှတ်ခြစ်ပါ စက်ဝန်း(၁) စက်ဝန်း(၂) စက်ဝန်း(၃)

ပြည်နယ်/တိုင်း - စစ်ကိုင်း ကျေးရွာအုပ်စု မာစာဆူ ကျေးရွာ မာစာဆူကျွန်း

စီမံကိန်းစတင်ရွက်မှုအဆင့်များ	နေ့စွဲ		အစည်းအဝေးတွင် တက်ရောက်သူအရေအတွက်			
	စတင်သည့် နေ့	ပြီးဆုံးသည့်နေ့	အမျိုးသား အရေအတွက်	အမျိုးသမီး အရေအတွက်	အိမ်ထောင်စု အရေအတွက်	လူမျိုးတက်ရောက်သူ အရေအတွက် နှင့် လူမျိုးစုအမည်
၁။ ကျေးရွာစီမံကိန်း မိတ်ဆက်အစည်းအဝေး	၂၉.၁၂.၁၆	၂၉.၁၂.၂၀၁၆	၁၀	၈	၁၆	၅၈၆ ၃၈
၂။ ကျေးရွာဖွံ့ဖြိုးရေး စီမံချက်ရေးဆွဲခြင်း အစည်းအဝေး	၃၀.၁၂.၁၆	၃၀.၁၂.၂၀၁၆	၁၅	၉	၂၄	၅၈၆ ၃၄
၃။ ကျေးရွာအုပ်စု လုပ်ငန်းဆုံးဖြတ်ချက်ချသည့် အစည်းအဝေး	၆.၁.၂၀၁၇	၆.၁.၂၀၁၇	၁၃	၆	၁၉	၅၈၆ ၀၉
၄။ မြို့နယ်အဆင့် စီမံကိန်းရေးဆွဲရေး နှင့် အကောင်အထည်ဖော်ရေးကော်မတီ၏ စီမံကိန်း သုံးသပ်မှု အစည်းအဝေး			မရှိ	မရှိ	မရှိ	မရှိ
၅။ မြို့နယ် စီမံကိန်းရေးဆွဲရေး နှင့် အကောင်အထည်ဖော်ရေး ကော်မတီ၏ဆုံးဖြတ်မှုကို ရွာသို့ အသိပေး အကြောင်းကြားသည့် အစည်းအဝေး	၇.၂.၁၇	၇.၂.၁၇	၁၅	၁၁	၂၆	၅၈၆ ၂၈
၆။ စီမံကိန်းလုပ်ငန်းဆွဲစီမံချက်ရေးဆွဲခြင်း အစည်းအဝေး						
၆.၁။ စီမံကိန်းလုပ်ငန်း အကောင်အထည်ဖော် ရေးအစီအစဉ် ရေးဆွဲခြင်း	၁.၃.၁၇	၁.၃.၂၀၁၇	၆	၁၀	၁၆	၅၈၆ ၁၆

၆.၂။ ဝယ်ယူရေးအစီအစဉ် ရေးဆွဲခြင်း	၁.၃.၂၀၀၇.၂.၂၀	၁	၁၀	၁၀	၁၀	၁၀	၁၀	၁၀	၁၀	၁၀	၁၀	၁၀	၁၀
၆.၃။ သဘူတာရေးကုန်ကျမှု ဂျာနာထားအစီအစဉ် ရေးဆွဲခြင်း	၁.၃.၂၀၀၇.၂.၂၀	၁	၁၀	၁၀	၁၀	၁၀	၁၀	၁၀	၁၀	၁၀	၁၀	၁၀	၁၀
၆.၄။ ပြင်/ထိန်းအစီအစဉ် ရေးဆွဲခြင်း	၁.၃.၂၀၇.၂.၂၀	၁	၁၀	၁၀	၁၀	၁၀	၁၀	၁၀	၁၀	၁၀	၁၀	၁၀	၁၀
၇။ စီမံကိန်းလုပ်ငန်းခွဲ တိုးတက်မှု စောင့်ကြည့် အစည်းအဝေး													
၇.၁။ အစည်းအဝေး ပထမအကြိမ်	၃၀.၃.၂၀၀၇.၃၀.၃.၂၀၀၇	၁၀	၆	၆	၆	၆	၆	၆	၆	၆	၆	၆	၆
၇.၂။ အစည်းအဝေး ဒုတိယအကြိမ်	၃၀.၄.၂၀၀၇.၃၀.၄.၂၀၀၇	၆	၁၀	၁၀	၁၀	၁၀	၁၀	၁၀	၁၀	၁၀	၁၀	၁၀	၁၀
၇.၃။ အစည်းအဝေး တတိယအကြိမ်	၂၀.၅.၂၀၀၇.၂၀.၅.၂၀၀၇	၁၁	၁၀	၁၀	၁၀	၁၀	၁၀	၁၀	၁၀	၁၀	၁၀	၁၀	၁၀
၈။ စီမံကိန်းလုပ်ငန်းခွဲ အပြီးသတ်စစ်ဆေးခြင်း အစည်းအဝေး	၂၃.၅.၂၀၀၇.၂၃.၅.၂၀၀၇	၈	၇	၇	၇	၇	၇	၇	၇	၇	၇	၇	၇
၉။ ဂျပန်စစ်ဆေးပွဲအစည်းအဝေး	၃၀.၅.၂၀၀၇.၃၀.၅.၂၀၀၇	၁၀	၁၅	၁၅	၁၅	၁၅	၁၅	၁၅	၁၅	၁၅	၁၅	၁၅	၁၅

လယ်ထွက်ချက်၊ သက်တိုင်ရာလူထုစည်းရုံးရေးမှူး/လက်ထောက်နည်းပညာနည်းပညာမှူးများမှ စီမံကိန်းစက်ဝန်းအဆင့်တစ်ခုစီပြီးစီးတိုင်းကျေးရွာနှင့် ကျေးရွာအုပ်စုအတွက် ဤပုံစံကိုဖြည့်သွင်းရမည်။

စည်းရုံးရေးမှူး/ဝန်ထမ်း အမည် - ဦးဖြူစင်

နေ့စွဲ

ပြည်နယ်/တိုင်း မန္တလေး မြို့နယ် ဖန်မြစ်ကန် ကျေးရွာအုပ်စု မဟာဓမ္မ ကျေးရွာ

စက်ဝန်းအားအမှတ်ခြစ်ပါ စက်ဝန်း(၁) စက်ဝန်း(၂) စက်ဝန်း(၃)

စက်ဝန်း(၄)

စီမံကိန်းစက်ဝန်းအဆင့်များ

စီမံကိန်းစက်ဝန်းအဆင့်များ	နေ့စွဲ		အစည်းအဝေးတွင်တက်ရောက်သူအရေအတွက်			
	စတင်သည့်နေ့	ပြီးဆုံးသည့်နေ့	အမျိုးသားအရေအတွက်	အမျိုးသမီးအရေအတွက်	အိမ်ထောင်စုအရေအတွက်	လူမျိုးစုတက်ရောက်သူအရေအတွက်နှင့် လူမျိုးစုအမည်
၁။ ကျေးရွာစီမံကိန်း မိတ်ဆက်အစည်းအဝေး	11.10.17	11.10.17	၇	၁၁	၁၅	၂၂၆၈ - ၁၈
၂။ ကျေးရွာစွဲ မြို့ရေး စီမံချက်ရေးဆွဲခြင်း အစည်းအဝေး	12.10.17	12.10.17	၇	၁၁	၁၅	၂၂၆၈ - ၁၈
၃။ ကျေးရွာအုပ်စု လုပ်ငန်းဆုံးဖြတ်ချက်ချသည့်အစည်းအဝေး	၁၇.၁၀.၁၇	၁၈.၁၇	၇	၈	၁၅	၂၂၆၈ - ၁၅
၄။ မြို့နယ်အဆင့်စီမံကိန်းရေးဆွဲရေးနှင့်အကောင်အထည်ဖော်ရေးကော်မတီစီမံကိန်း သုံးသပ်မှုအစည်းအဝေး			မရှိ	မရှိ	မရှိ	မရှိ
၅။ မြို့နယ် စီမံကိန်းရေးဆွဲရေးနှင့်အကောင်အထည်ဖော်ရေးကော်မတီ၏ဆုံးဖြတ်မှုကို ရွာသို့ အသိပေးအကြောင်းကြားသည့်အစည်းအဝေး						
၆။ စီမံကိန်းလုပ်ငန်းခွဲစီမံချက်ရေးဆွဲခြင်း အစည်းအဝေး						
၆.၁။ စီမံကိန်းလုပ်ငန်း အကောင်အထည်ဖော်						



<p>ရေးအပ်အစဉ် ရေးဆွဲခြင်း</p> <p>၆.၂။ ဝယ်ယူရေးအပ်အစဉ် ရေးဆွဲခြင်း</p>						
<p>၆.၃။ ဘဏ္ဍာရေးကုန်ကျမှု လျာထားအပ်အစဉ် ရေးဆွဲခြင်း</p> <p>၆.၄။ ပြင်/ထိန်းအပ်အစဉ် ရေးဆွဲခြင်း</p>						
<p>၇။ စီမံကိန်းလုပ်ငန်းခွဲ တိုးတက်မှု စောင့်ကြည့်အစည်းအဝေး</p> <p>၇.၁။ အစည်းအဝေး ယထာပတ္တိ</p> <p>၇.၂။ အစည်းအဝေး ဒုတိယအကြိမ်</p> <p>၇.၃။ အစည်းအဝေး တတိယအကြိမ်</p>						
<p>၈။ စီမံကိန်းလုပ်ငန်းခွဲ အပြီးသတ်စစ်ဆေးခြင်း အစည်းအဝေး</p>						
<p>၉။ လူထုစစ်ဆေးပွဲအစည်းအဝေး</p>						

ပုံစံ ၈-၃ ကျေးရွာဖွံ့ဖြိုးရေး ဦးစားပေးအစီအစဉ် (Form PC 3)

လမ်းညွှန် ရွက် /အဆင့်(၃)ကျေးရွာမှော်မှန်းချက်အစည်းအဝေးပြီးဆုံးသောအခါ ကျေးရွာစီမံကိန်း အထောက်အကူပြု
ကော်မတီသည် လူထုစည်းရုံးရေးမှူးအကူအညီဖြင့် ဤပုံစံကိုပြည့်စုံအောင် ဖြည့်သွင်းရမည်။ အားလုံးသော အခက်အခဲ
အတားအဆီးများ၊ ဖွံ့ဖြိုးမှုဦးစားပေးအစီအစဉ်များ၊လူထုဝဟိုပြုစီမံကိန်း၏ ရန်ပုံငွေအရင်းအမြစ်နှင့် မသက်ဆိုင်သည့် လုပ်ငန်းများ
အားလုံးကိုဖော်ပြရမည်။

လူထုစည်းရုံးရေးမှူး/ဝန်ထမ်း အမည် - ဦးဖြူစွာ စား

နေ့စွဲ - ၈.၇.၂၀၁၆ စက်ဝန်းအား အမှတ်ခြစ်ပါ (✓) မှစက်ဝန်း(၁)
□ စက်ဝန်း(၂) □ စက်ဝန်း(၃) □ စက်ဝန်း(၄)

ပြည်နယ်/တိုင်း စစ်ကွဲဒေသ ဗဟိုဌာန/ဌာနချုပ် ကျေးရွာအုပ်စု - ဟာမာ ကျေးရွာ-ဒူးမလင်၊ ဧရာဝတီတိုင်း

က. အခက်အခဲအတားအဆီးများအားရွေးချယ်ခြင်း - ယခုလက်ရှိအခြေအနေတွင်ကျေးရွာဖွံ့ဖြိုးတိုးတက်ရေးအတွက်
အဓိကအခက်အခဲအတားအဆီးများသည် မည်သည့်အမျိုးအစား(အမျိုးအစား/သမီး အနည်းဆုံးအခက်အခဲ ၅ ခုစီဖော်ပြပါ)

အမျိုးအစား အဖွဲ့မှတင်ပြသောအခက်အခဲအတားအဆီးများ		အမျိုးသမီး အဖွဲ့မှတင်ပြသောအခက်အခဲအတားအဆီးများ	
၁	လမ်းပန်းဆက်သွယ်ရေးအခက်အခဲ	၁	လမ်းပန်းဆက်သွယ်ရေးအခက်အခဲ
၂	ပညာရေး အခက်အခဲ	၂	သောက်သုံးရေအခက်အခဲ
၃	ကျန်းမာရေး အခက်အခဲ	၃	ပညာရေး အခက်အခဲ
၄	သောက်သုံးရေ အခက်အခဲ	၄	ဝင်ငွေ အခက်အခဲ
၅	စိုက်ပျိုးရေး အခက်အခဲ	၅	စိုက်ပျိုးရေး အခက်အခဲ
၆	ဝင်ငွေ အခက်အခဲ	၆	ကျန်းမာရေး အခက်အခဲ

ခ. မှော်မှန်းခြင်း- နောင်လာမည့် (၅)နှစ် အတွင်း ကျေးရွာဖွံ့ဖြိုးရေး မှော်မှန်းလျာထားချက်များအား တင်ပြပါ။

အမျိုးအစားအဖွဲ့မှတင်ပြသောမှော်မှန်းချက်များ		အမျိုးသမီးအဖွဲ့မှတင်ပြသောမှော်မှန်းချက်များ	
၁	လမ်းပန်းဆက်သွယ်ရေးကောင်းမွန်ရန်	၁	ပညာရေးအဆင့်မြှင့်တင်ရန်
၂	ကျန်းမာရေးကောင်းမွန်ရန်	၂	လျှော့မြှင့်တင်မှု မြှင့်တင်ရန်
၃	သောက်သုံးရေ ဖူလုံရန်	၃	သောက်သုံးရေ ဖူလုံရန်
၄	ပညာရေးအဆင့်မြှင့်တင်ရန်	၄	လမ်းပန်းဆက်သွယ်ရေး ကောင်းမွန်ရန်
၅		၅	

ဂ. ဤကျေးရွာ၏ လာမည့် (၃) နှစ်အတွက် ဦးစားပေး ဖွံ့ဖြိုးတိုးတက်မှု လုပ်ငန်း အစီအစဉ်များအားဖော်ပြပါ။
 (လူထုပဟိုပြုစီမံကိန်း ရန်ပုံငွေအတွက် အဆိုပြုသော အစီအစဉ်များကိုဦးစားပေး အဆင့်အလိုက်ဖော်ပြပြီး ကျန်လူထုပဟိုပြု စီမံကိန်း ရန်ပုံငွေအရင်းအမြစ်နှင့် မပတ်သက်သည့်အစီအစဉ်များလည်းဖော်ပြရန်ဖြစ်သည်)

ကျေးရွာအတွက်ဦးစားပေးဖွံ့ဖြိုး တိုးတက်မှု လုပ်ငန်းစဉ်များ	အဆိုပြုသူ (အမျိုးသားများ/ အမျိုးသမီးများ/ အမျိုးသား+အမျိုးသမီး)	လူထုပဟိုပြုစီမံကိန်းအတွက်အဆိုပြု သည့် (ဦးစားပေးအဆင့် အလိုက် ဖော်ပြပါ)	ခန့်မှန်း တန်ကျ စရိတ်	အကျိုးခံစား ခွင့်ရှိသူခန့် မှန်းခြေ အရေ အတွက်
၁ မြေသားလမ်းဖြူဖြင်ရန်	အမျိုးသား + အမျိုးသမီး	ဦးစားပေး (၁)	၈,၀၀၀,၀၀၀	၃၀၃ ဦး
၂ တံတားဖြူဖြင်ရန်	အမျိုးသား	(၂)	၉,၆၀၀,၀၀၀	၃၀၃ ဦး
၃ စိန်ခမ်းလှေခွပ်ရန်	အမျိုးသား + အမျိုးသမီး	(၃)	၈,၅၀၀,၀၀၀	၃၀၃ ဦး
၄ များတန်းကျောင်းဆောက်ရန်	အမျိုးသမီး	(၄)	၂၂,၀၀၀,၀၀၀	၅၀၈ ဦး
၅ ဆေးပေးခင်းဆောက်ရန်	အမျိုးသမီး	(၅)	၅,၀၀၀,၀၀၀	၃၀၃ ဦး
၆				

ဥက္ကဋ္ဌ ၊ ကျေးရွာစီမံကိန်းအထောက်အကူပြုကော်မိတီမှအတည်ပြုသည်။

အညွှန်-ဦးထွန်းလင်း လက်မှတ် တွင်းလင်း နေ့စွဲ- ၈.၉.၂၀၁၆



ပုံစံ - ၈ - ၃ ကျေးရွာခွဲ ဦးစားပေးအစဉ် (Form PC 3)

လမ်းညွှန်မှတ် အဆင့်(၃) ကျေးရွာမှော်မှန်းချက်အစည်းအဝေး ပြီးဆုံးသောအခါ ကျေးရွာစီမံကိန်း အထောက်အကူပြု ကော်မတီသည် လူထုစည်းရုံးရေးများအကူအညီဖြင့် ဤပုံစံကိုပြည့်စုံအောင် ဖြည့်သွင်းရမည်။

လူထုစည်းရုံးရေးများ/ဝန်ထမ်း အမည် - **ဒေါ်ဖြူညွန့်၊ ဒေါ်အေး၊ ဒေါ်အိန်၊ ဒေါ်အိန်**
 ခန့်ခွဲ - **၃၁.၁၂.၂၀၁၆** စက်ဝန်းအား အမှတ်ခြစ်ပါ (✓) □ စက်ဝန်း(၁) □
 စက်ဝန်း(၂) □ စက်ဝန်း(၃) □ စက်ဝန်း(၄) □

ပြည်နယ်/တိုင်း **စစ်ကိုင်း**၊ ပြည်နယ် **စစ်ကိုင်း**၊ ကျေးရွာအုပ်စု **မာလာရွာ**၊ ကျေးရွာ - **၆၈၀၀၁၂**
 က၊ အခက်အခဲအတားအဆီးများအားလုံး နှေးခြင်း - သရုပ်ကိုင်အခြေအနေတွင် ဤကျေးရွာခွဲ ဦးစားပေးတက်ရေးအတွက် အစီအစဉ် အခက်အခဲအတားအဆီးများသည် မည်သည့်အမျိုးအစားဖြစ်ပါသနည်း။ (အမျိုးသား/သမီး အနည်းဆုံးအခက်အခဲ ၅ ရာခိုင်နှုန်းဖြင့်)

အမျိုးသား အဖွဲ့မှ တင်ပြသောအခက်အခဲအတားအဆီးများ		အမျိုးသမီး အဖွဲ့မှ တင်ပြသောအခက်အခဲအတားအဆီးများ	
၁	မညာရေ၊ ကမ္ဘာလှုပ်	၁	ဘေးအန္တရာယ်၊ ရေအခက်အခဲ
၂	မာလာရွာ၊ ကမ္ဘာလှုပ်	၂	မညာရေ၊ ကမ္ဘာလှုပ်
၃	ဘေးအန္တရာယ်၊ ကမ္ဘာလှုပ်	၃	မာလာရွာ၊ ကမ္ဘာလှုပ်
၄	ကျွန်း၊ မာလာရွာ၊ ကမ္ဘာလှုပ်	၄	ကျွန်း၊ မာလာရွာ၊ ကမ္ဘာလှုပ်
၅	မာလာရွာ၊ ကမ္ဘာလှုပ်	၅	မာလာရွာ၊ ကမ္ဘာလှုပ်

ခ၊ မျှော်မှန်းခြင်း - နောင်လာမည့် (၅) နှစ် အတွင်း ကျေးရွာခွဲ ဦးစားပေး မျှော်မှန်းလျာထားချက်များအား တင်ပြပါ။

အမျိုးသားအဖွဲ့မှ တင်ပြသောမျှော်မှန်းချက်များ		အမျိုးသမီးအဖွဲ့မှ တင်ပြသောမျှော်မှန်းချက်များ	
၁	မညာရေ၊ ကမ္ဘာလှုပ်၊ မာလာရွာ	၁	ဘေးအန္တရာယ်၊ ရေအခက်အခဲ၊ မာလာရွာ
၂	မာလာရွာ၊ ကမ္ဘာလှုပ်၊ မာလာရွာ	၂	မညာရေ၊ ကမ္ဘာလှုပ်၊ မာလာရွာ
၃	ဘေးအန္တရာယ်၊ ကမ္ဘာလှုပ်၊ မာလာရွာ	၃	မာလာရွာ၊ ကမ္ဘာလှုပ်၊ မာလာရွာ
၄	ကျွန်း၊ မာလာရွာ၊ ကမ္ဘာလှုပ်၊ မာလာရွာ	၄	ကျွန်း၊ မာလာရွာ၊ ကမ္ဘာလှုပ်၊ မာလာရွာ
၅	မာလာရွာ၊ ကမ္ဘာလှုပ်၊ မာလာရွာ	၅	မာလာရွာ၊ ကမ္ဘာလှုပ်၊ မာလာရွာ

ဂ၊ လူထုစီမံကိန်း၏ လက်ထက် (၄) နှစ်အတွက် အကန့်အသတ်သော ဦးစားပေး ဦးစားပေးတက်မှု လုပ်ငန်း အစီအစဉ်များအားတင်ပြပါ။

အဆင့်	ကျေးရွာအတွက် ဦးစားပေး ဦးစားပေးတက်မှု လုပ်ငန်းစဉ်များ	အဆိုပြုသူ (အမျိုးသားများ/ အမျိုးသမီးများ/ အမျိုးသား+ အမျိုးသမီး)	ရန်ပုံငွေ (ကျပ်) စရိတ်	အကျိုးခံစားခွင့်ရှိသူ ခန့်မှန်းခြေ အရေအတွက်
၁	ရွာဝန်းကျင်၊ တည်ဆောက်ခြင်း	ကျား + မ	၅၀၀၀၀၀၀	၅၀၀
၂	ရေပေးစနစ်၊ တည်ဆောက်ခြင်း	ကျား + မ	၁၀၀၀၀၀၀	၅၀၀
၃	မာလာရွာ၊ ကမ္ဘာလှုပ်၊ မာလာရွာ	ကျား + မ	၁၀၀၀၀၀၀	၅၀၀
၄	ကျွန်း၊ မာလာရွာ၊ ကမ္ဘာလှုပ်၊ မာလာရွာ	ကျား + မ	၁၀၀၀၀၀၀	၅၀၀
၅	ကျွန်း၊ မာလာရွာ၊ ကမ္ဘာလှုပ်၊ မာလာရွာ	ကျား + မ	၅၀၀၀၀၀၀	၅၀၀

ဇယား လူ့ဘုရားစီမံကိန်း၏ လာမည့် (၄) နှစ်အတွက် အကျိုးပေးနိုင်သော ဦးစားပေး ဖွံ့ဖြိုးတိုးတက်မှု လုပ်ငန်း အစီအစဉ်များအားဖော်ပြပါ။

အစဉ်	ကျေးရွာအတွက် ဦးစားပေး ဖွံ့ဖြိုး တိုးတက်မှု လုပ်ငန်းစဉ်များ	အဆိုပြုသူ (အမျိုးသားများ/ အမျိုးသမီးများ/အမျိုးသား+ အမျိုးသမီး)	ခရီးကဏ္ဍ
၁	ဒါယာဗျာ ၁၁၆၈၄၇	ဒါယာဗျာ ၁၁၆၈၄၇	အသက်မွေး ဝမ်းကျောင်း
၂			
၃			
၄			
၅			

ခေါင်းဆောင်၊ ကျေးရွာစီမံကိန်းအထောက်အကူပြုကော်မတီမှ အတည်ပြု သည်။

အမည် ဦးစိုးမင်းဦး လက်မှတ် ဦးစိုးမင်းဦး ရက်စွဲ ၃၁.၁၂.၂၀၁၉



ပုံစံ - ၈ - ၃ ကျေးရွာခွဲခြားရေး ဦးစားပေးအစီအစဉ် (Form PC 3)

လမ်းညွှန်ရွက်၊ အဆင့်(၃) ကျေးရွာမှော်မှန်းချက်အစည်းအဝေး ပြီးဆုံးသောအခါ ကျေးရွာစီမံကိန်း အထောက်အကူပြု ကော်မတီသည် လူထုစည်းရုံးရေးများအကူအညီဖြင့် ဤပုံစံကိုပြည့်စုံအောင် ဖြည့်သွင်းရမည်။

လူထုစည်းရုံးရေးများ/ဝန်သမ်း အမည် - ဦးမြတ်ဇော်

နေ့စွဲ 12.10.2017 စက်ဝန်းအား အမှတ်ခြစ်ပါ (✓) □ စက်ဝန်း(၁) □ စက်ဝန်း(၂) စက်ဝန်း(၃) □ စက်ဝန်း(၄)

ပြည်နယ်/တိုင်း စစ်ကိုင်း၊ ဖြန့်ဖြူးရေးဌာန ကျေးရွာအုပ်စု မဟာဗျူး၊ ကျေးရွာ မေသာကျွန်း၊
 က၊ အခက်အခဲအတားအဆီးများအားရှေးနှေးခြင်း - ယခုလက်ရှိအခြေအနေတွင် ဤကျေးရွာခွဲခြားတိုးတက်ရေးအတွက် အဓိက အခက်အခဲအတားအဆီးများသည် မည်သည်များဖြစ်ပါသနည်း။ (အမျိုးသား/သမီး အနည်းဆုံးအခက်အခဲ ၅ ခုစီဖော်ပြပါ)

အမျိုးသား အဖွဲ့မှ တင်ပြသောအခက်အခဲအတားအဆီးများ		အမျိုးသမီး အဖွဲ့မှတင်ပြသောအခက်အခဲအတားအဆီးများ	
၀	မညာကျေးက စက်ကွဲခဲ	၀	မညာကျေးက စက်ကွဲခဲ
၂	လမ်း မရှိသော ဘွယ်ကျေးက စက်ကွဲခဲ	၂	လမ်း မရှိသော ဘွယ်ကျေးက စက်ကွဲခဲ
၃	သောကဘုံ၊ ကျေးစက်ကွဲခဲ	၃	သောကဘုံ၊ ကျေးစက်ကွဲခဲ
၄		၄	
၅		၅	

ခ၊ မှော်မှန်းခြင်း - နောင်လာမည့် (၅)နှစ် အတွင်း ကျေးရွာခွဲခြားရေး မှော်မှန်းလျာထားချက်များအား တင်ပြပါ။

အမျိုးသားအဖွဲ့မှ တင်ပြသောမှော်မှန်းချက်များ		အမျိုးသမီးအဖွဲ့မှ တင်ပြသောမှော်မှန်းချက်များ	
၀	မညာကျေး၊ ဘေသာကန်၊ နွား၊ ဂျိကော့	၀	မညာကျေး၊ ဘေသာကန်၊ နွား၊ ဂျိကော့
၂	လမ်း မရှိသော ဘွယ်ကျေး၊ စက်ကွဲခဲ၊ နွား၊ ဂျိကော့	၂	လမ်း မရှိသော ဘွယ်ကျေး၊ စက်ကွဲခဲ၊ နွား၊ ဂျိကော့
၃	သောကဘုံ၊ ကျေးစက်ကွဲခဲ၊ ဂျိကော့	၃	သောကဘုံ၊ ကျေးစက်ကွဲခဲ၊ ဂျိကော့
၄		၄	
၅		၅	

ဂ၊ လူထုစီမံကိန်း၏ လာမည့် (၄) နှစ်အတွက် အကန့်ပင်သော ဦးစားပေး ခွဲခြားတိုးတက်မှု လုပ်ငန်း အစီအစဉ်များအားဖော်ပြပါ။

အဆင့်	ကျေးရွာအတွက် ဦးစားပေး ခွဲခြားတိုးတက်မှု လုပ်ငန်းစဉ်များ	အဆိုပြုသူ (အမျိုးသားများ/ အမျိုးသမီးများ/အမျိုးသား+ အမျိုးသမီး)	ခန့်မှန်းကုန်ကျ စရိတ်	အကျိုးခံစားခွင့်ရှိသူ ခန့်မှန်းခြေ အရေအတွက်
၀	မူလအား မျှော်စင်ချဲ့ထွင်ရေး	က + ခ	၁၁၅ သိန်း	၁၁၄ ဦး
၂	ကျေးရွာတွင်း လမ်း ဖြန့်ဖြူးခြင်း	က + ခ	၈၀ သိန်း	၁၁၄ ဦး
၃	စိန်ခဲ၊ ကျေးဘွယ်ကျေး ဖြန့်ဖြူးခြင်း	ခ	၁၉၇ သိန်း	၁၁၄ ဦး
၄	ကျေးရွာအုပ်စုစီမံကိန်း ဖြန့်ဖြူးခြင်း	က	၁၂၀ သိန်း	၁၁၄ ဦး
၅	(မေသာကျွန်း - အစား)			

၁၁။ လူထုစီမံကိန်း၏ လာမည့် (၄) နှစ်အတွက် အကျိုးပင်သော ဦးစားပေး ဖွံ့ဖြိုးတိုးတက်မှု လုပ်ငန်း အစီအစဉ်များအားဖော်ပြပါ။

အဆင့်	ကျေးရွာအတွက် ဦးစားပေး ဖွံ့ဖြိုး တိုးတက်မှု လုပ်ငန်းစဉ်များ	အဆိုပြုသူ (အမျိုးသားများ/ အမျိုးသမီးများ/အမျိုးသား+ အမျိုးသမီး)	အခန်းကဏ္ဍ
၁	ကျွန်းဆရာတော်ကျေးရွာ	ကျွန်းဆရာတော်	ကျွန်းဆရာ
၂	ကျွန်းဆရာ		
၃			
၄			
၅			

ခေါင်းဆောင်၊ ကျေးရွာစီမံကိန်းအထောက်အကူပြုကော်မတီမှ အတည်ပြုသည်။

အမည် ကျွန်းဆရာတော် လက်မှတ် [Signature] နေ့စွဲ 12.10.17

ကျေးရွာကော်မတီများ ရွေးချယ်ခြင်းနှင့် ကျေးရွာဖွံ့ဖြိုးရေးအစီအစဉ် မှတ်တမ်းပုံများ-

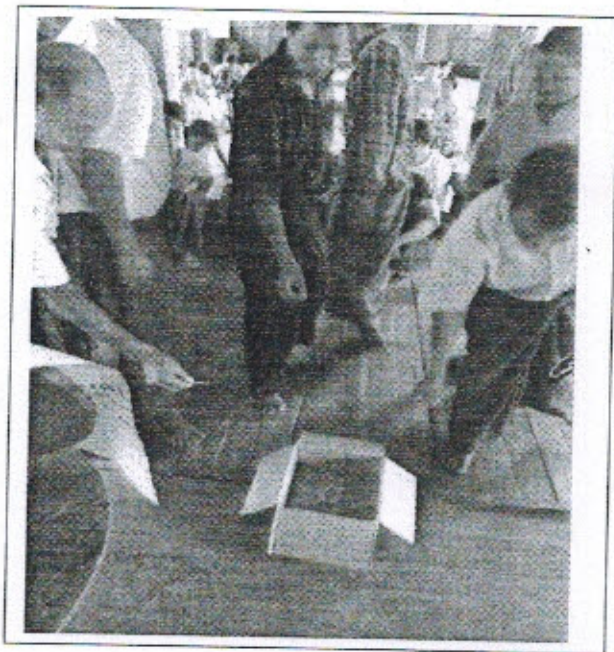
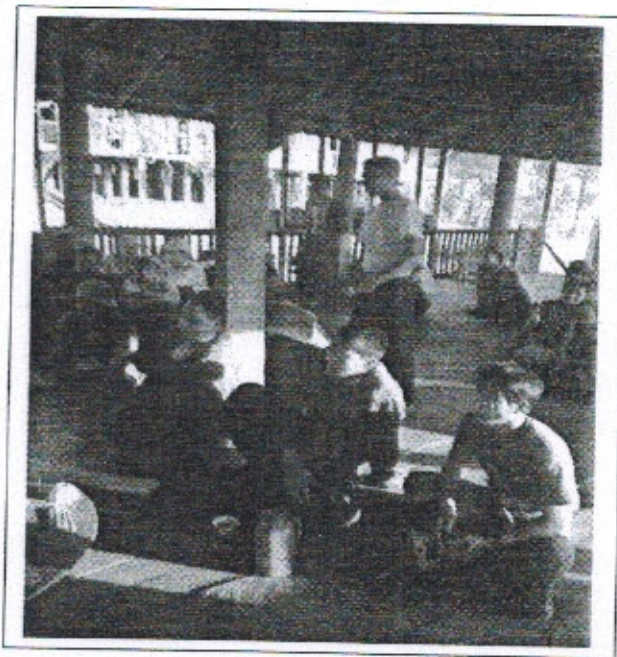
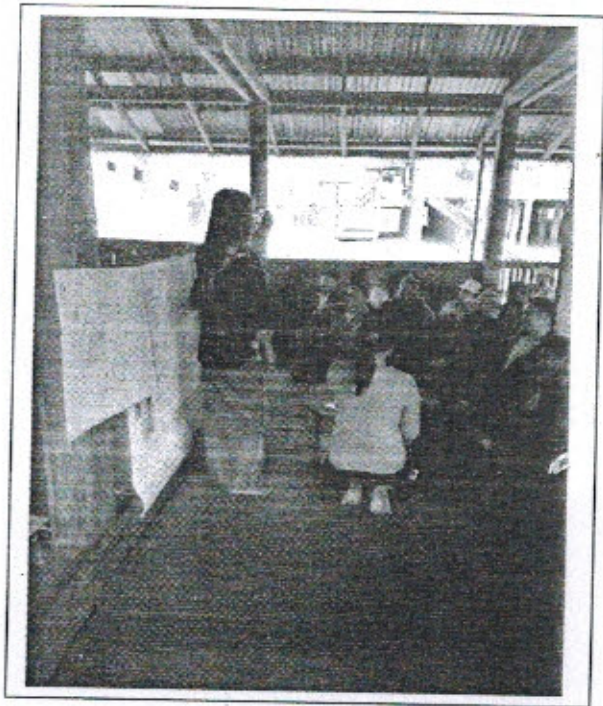
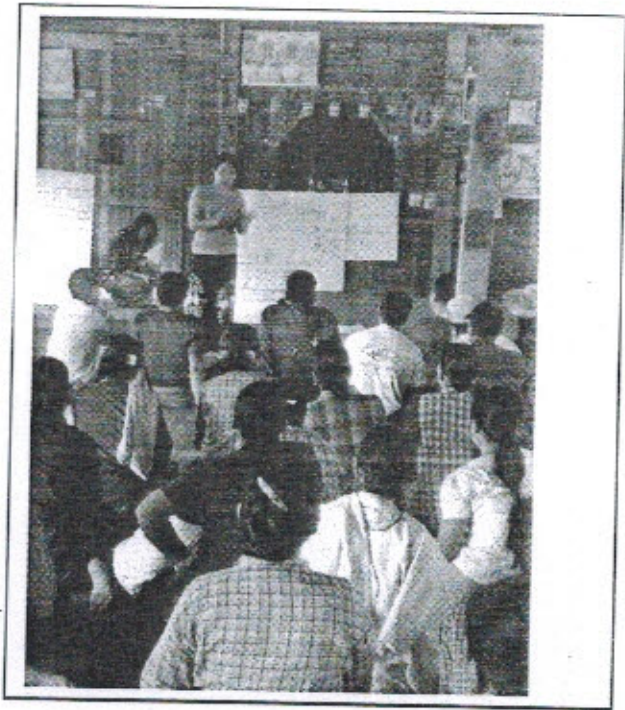

ဆိုလျက်ရှိသည်။ ဤအချက်ကြောင့် အစောဆုံး (၂၀၁၂-၁၃) ခုနှစ်
 တစ်နှစ်အတွက် အစောဆုံး အစည်းအဝေး အစည်းအဝေး အစည်းအဝေး
 အစည်းအဝေး အစည်းအဝေး (PRA) အစည်းအဝေး အစည်းအဝေး
 အစည်းအဝေး အစည်းအဝေး အစည်းအဝေး အစည်းအဝေး
 အစည်းအဝေး အစည်းအဝေး အစည်းအဝေး အစည်းအဝေး

- (၁) အစည်းအဝေး အစည်းအဝေး အစည်းအဝေး အစည်းအဝေး
- (၂) အစည်းအဝေး အစည်းအဝေး အစည်းအဝေး အစည်းအဝေး
- (၃) အစည်းအဝေး အစည်းအဝေး အစည်းအဝေး အစည်းအဝေး
- (၄) အစည်းအဝေး အစည်းအဝေး အစည်းအဝေး အစည်းအဝေး
- (၅) အစည်းအဝေး အစည်းအဝေး အစည်းအဝေး အစည်းအဝေး

စစ်ကိုင်းပြည်နယ်၊ ဆိုးသောမြို့နယ်
ဒုတိယအကြိမ်အစည်းအဝေး ဖွဲ့စည်းကြောင်း

- | | | |
|-------------------|---|---------------------------------------|
| ဇွန်လ ၁၅ ရက် | " | နေ့စဉ် |
| ဇွန်လ ၁၆ ရက် | " | နံနက် ၈ နာရီ |
| အစည်းအဝေးအရပ်အရပ် | " | ၁၂ - ၀၀ - ၂၀ နာရီ |
| နေ့စဉ် | " | ၁၂ - ၀၀ - ၂၀ နာရီ |
| အစည်းအဝေး | " | ထပ်မံအစည်းအဝေး : ဒုတိယအကြိမ်အစည်းအဝေး |

အစည်းအဝေးအရပ်အရပ်နှင့် ဇွန်လ ၁၆ ရက်နေ့အစည်းအဝေးအရပ်အရပ်များကို
ရက်စွဲများ

အစည်းအဝေးအရပ်အရပ်များ ။ " ၁၂ - ၀၀ - ၂၀ နာရီ : ၁၂ နာရီ

ဒုတိယအကြိမ်အစည်းအဝေးတွင် ထပ်မံအစည်းအဝေးအရပ်အရပ်များ

အစည်းအဝေးအရပ်အရပ်များကို ၁၉၆၅ ခုနှစ်အစည်းအဝေးအရပ်အရပ်များနှင့် (PRA) အစည်းအဝေးအရပ်အရပ်များအတိုင်း ဆောင်ရွက်ခဲ့ပြီး အစည်းအဝေးအရပ်အရပ်များကို ဆောင်ရွက်ခဲ့ပါသည်။

အစည်းအဝေးအရပ်အရပ်များကို ၁၉၆၅ ခုနှစ်အစည်းအဝေးအရပ်အရပ်များနှင့် (PRA) အစည်းအဝေးအရပ်အရပ်များအတိုင်း ဆောင်ရွက်ခဲ့ပြီး အစည်းအဝေးအရပ်အရပ်များကို ဆောင်ရွက်ခဲ့ပါသည်။

အစည်းအဝေးအရပ်အရပ်များကို ၁၉၆၅ ခုနှစ်အစည်းအဝေးအရပ်အရပ်များနှင့် (PRA) အစည်းအဝေးအရပ်အရပ်များအတိုင်း ဆောင်ရွက်ခဲ့ပြီး အစည်းအဝေးအရပ်အရပ်များကို ဆောင်ရွက်ခဲ့ပါသည်။

အစည်းအဝေးအရပ်အရပ်များကို ၁၉၆၅ ခုနှစ်အစည်းအဝေးအရပ်အရပ်များနှင့် (PRA) အစည်းအဝေးအရပ်အရပ်များအတိုင်း ဆောင်ရွက်ခဲ့ပြီး အစည်းအဝေးအရပ်အရပ်များကို ဆောင်ရွက်ခဲ့ပါသည်။

အစည်းအဝေးအရပ်အရပ်များကို ၁၉၆၅ ခုနှစ်အစည်းအဝေးအရပ်အရပ်များနှင့် (PRA) အစည်းအဝေးအရပ်အရပ်များအတိုင်း ဆောင်ရွက်ခဲ့ပြီး အစည်းအဝေးအရပ်အရပ်များကို ဆောင်ရွက်ခဲ့ပါသည်။

အစည်းအဝေးအရပ်အရပ်များကို ၁၉၆၅ ခုနှစ်အစည်းအဝေးအရပ်အရပ်များနှင့် (PRA) အစည်းအဝေးအရပ်အရပ်များအတိုင်း ဆောင်ရွက်ခဲ့ပြီး အစည်းအဝေးအရပ်အရပ်များကို ဆောင်ရွက်ခဲ့ပါသည်။

सुखी

एक सुखी व्यक्ति का जीवन एक सुखी जीवन है।
जो सुखी व्यक्ति है वह सुखी जीवन जीता है।
एक सुखी व्यक्ति का जीवन सुखी जीवन है।
जो सुखी व्यक्ति है वह सुखी जीवन जीता है।

မှရင်းအား ကျေးဇူးဖွံ့ဖြိုးရေး အထောက်အကူပြုကော်မတီတွင် ထားရှိရပါမည်။ အခြားဌာနများနှင့် ညှိနှိုင်းရန်အတွက် ဝိဇ္ဇာအား TPIC သို့ ပို့ရပါမည်။

	အဆင့်	လုပ်ငန်း	အဆိုပြုသူ	လ/နှစ်	လုပ်ငန်းဆောင်မည့်သူ	ပြင်ပမှ ထောက်ပံ့ပေးသူ
အခြေခံအထောက်အပံ့	၀	၂၀၀၆၀၀၀၀၀၀၀၀၀၀၀၀၀၀၀၀၀၀	<input checked="" type="checkbox"/> ကျား <input type="checkbox"/> မ	၂၀၁၈	ကျေးဇူးဖွံ့ဖြိုးရေး	ကျေးဇူးဖွံ့ဖြိုးရေး
	၂		<input type="checkbox"/> ကျား <input type="checkbox"/> မ/.....		
	၃		<input type="checkbox"/> ကျား <input type="checkbox"/> မ/.....		
	၄		<input type="checkbox"/> ကျား <input type="checkbox"/> မ/.....		
	၅		<input type="checkbox"/> ကျား <input type="checkbox"/> မ/.....		
အထက်ဖွဲ့စည်းရေး	၀	၀၀၀၀၀၀၀၀၀၀၀၀၀၀၀၀၀၀	<input checked="" type="checkbox"/> ကျား <input type="checkbox"/> မ	၂၀၁၈	"	ကျေးဇူးဖွံ့ဖြိုးရေး
	၂	၀၀၀၀၀၀	<input type="checkbox"/> ကျား <input type="checkbox"/> မ/.....		
	၃	၀၀၀၀၀၀၀၀၀၀၀၀၀၀၀၀	<input checked="" type="checkbox"/> ကျား <input type="checkbox"/> မ	၂၀၁၈	"	ကျေးဇူးဖွံ့ဖြိုးရေး
	၄		<input type="checkbox"/> ကျား <input type="checkbox"/> မ/.....		
	၅		<input type="checkbox"/> ကျား <input type="checkbox"/> မ/.....		
ကျေးဇူးဖွံ့ဖြိုးရေး နှင့် အဟာရ	၀	ကျေးဇူးဖွံ့ဖြိုးရေး နှင့် အဟာရ	<input checked="" type="checkbox"/> ကျား <input type="checkbox"/> မ	၂၀၁၈	ကျေးဇူးဖွံ့ဖြိုးရေး	ကျေးဇူးဖွံ့ဖြိုးရေး
	၂	၀၀၀၀၀၀၀၀၀၀၀၀၀၀၀၀	<input type="checkbox"/> ကျား <input type="checkbox"/> မ/.....		
	၃		<input type="checkbox"/> ကျား <input type="checkbox"/> မ/.....		
	၄		<input type="checkbox"/> ကျား <input type="checkbox"/> မ/.....		
	၅		<input type="checkbox"/> ကျား <input type="checkbox"/> မ/.....		
ပညာရေး	၀	၀၀၀၀၀၀၀၀၀၀၀၀၀၀၀၀၀၀	<input checked="" type="checkbox"/> ကျား <input type="checkbox"/> မ	၂၀၁၈	"	ကျေးဇူးဖွံ့ဖြိုးရေး
	၂		<input type="checkbox"/> ကျား <input type="checkbox"/> မ/.....		
	၃		<input type="checkbox"/> ကျား <input type="checkbox"/> မ/.....		
	၄		<input type="checkbox"/> ကျား <input type="checkbox"/> မ/.....		
	၅		<input type="checkbox"/> ကျား <input type="checkbox"/> မ/.....		
အခြား	၀	၀၀၀၀၀၀၀၀၀၀၀၀၀၀၀၀၀၀	<input type="checkbox"/> ကျား <input checked="" type="checkbox"/> မ	၂၀၁၈	"	ကျေးဇူးဖွံ့ဖြိုးရေး
	၂		<input type="checkbox"/> ကျား <input type="checkbox"/> မ/.....		
	၃		<input type="checkbox"/> ကျား <input type="checkbox"/> မ/.....		
	၄		<input type="checkbox"/> ကျား <input type="checkbox"/> မ/.....		
	၅		<input type="checkbox"/> ကျား <input type="checkbox"/> မ/.....		

