

ပြည်ထောင်စုသမ္မတ မြန်မာနိုင်ငံတော်အစိုးရ
စိုက်ပျိုးရေး၊ မွေးမြူရေးနှင့် ဆည်မြောင်းဝန်ကြီးဌာန
ကျေးလက်ဒေသဖွံ့ဖြိုးတိုးတက်ရေးဦးစီးဌာန

ဗန်းမောက်မြို့နယ်



လူထုဗဟိုပြုစီမံကိန်း

National Community Driven Development Project

(NCDDP)



ကျေးရွာဖွံ့ဖြိုးရေးအစီအစဉ်

Village Development Plan (VDP)

ပင်လှိုင်းကျေးရွာ၊ ကနန်းမူးသားအုပ်စု

မာတိကာ

စဉ်	အကြောင်းအရာ	စာမျက်နှာ
၁။ မြို့နယ်မြေပုံ		၁
၂။ အုပ်စုမြေပုံနှင့်ပါဝင်သောကျေးရွာများစာရင်း		၂
၃။ ကျေးရွာအခြေခံအချက်အလက်များ(ကျေးရွာသမိုင်းကြောင်း)		၃-၅
၄။ လူထုပူးပေါင်းပါဝင်သော လူမှုဆန်းစစ်ခြင်းနှင့် အကဲဖြတ်ခြင်း လုပ်ငန်းစဉ် (PRA)အကျဉ်းချုပ်ဇယား		၆-၇
၅။ ကျေးရွာဖွံ့ဖြိုးရေးအစီအစဉ်အတွက်အသုံးပြုခဲ့သော PRA tools များနှင့် တစ်ခုချင်းစီ အတွက်သုံးသပ်ချက်များ		၈-၁၄
၆။ ကျေးရွာအမျိုးသား/အမျိုးသမီး များ အခက်အခဲနှင့်မျှော်မှန်းချက်များ		၁၅-၁၇
၇။ ကျေးရွာစီမံကိန်းအထောက်အကူပြုကော်မတီစာရင်း		၁၈
၈။ ကျေးရွာအချက်အလက်(ပုံစံ - ၁)		၁၉-၂၁ (a - h)
၉။ စီမံကိန်းစက်ဝန်းအချိန်ဇယား(ပုံစံ - ၂)		၂၂-၂၃ (a - F)
၁၀။ ကျေးရွာဖွံ့ဖြိုးရေးဦးစားပေးအစီအစဉ်(ပုံစံ - ၃)		၂၄-၂၅ (a - F)
၁၁။ ကျေးရွာဖွံ့ဖြိုးရေး အစီအစဉ်ဆောင်ရွက်မှုမှတ်တမ်းဓါတ်ပုံများ		၂၆
၁၂။ အစည်းအဝေးမှတ်တမ်းများ		၂၇-၃၀
၁၃။ ကဏ္ဍအလိုက်ဦးစားပေးဖွံ့ဖြိုးရေးလုပ်ငန်းစဉ်များ		၃၁

ဝန်းမောက်မြို့နယ်မြေပုံ

ကသာခရိုင် ၊ ဝန်းမောက်မြို့နယ်အတွင်း ရှိသည့် ကျေးရွာများ ထည်နေရာပြမြေပုံ

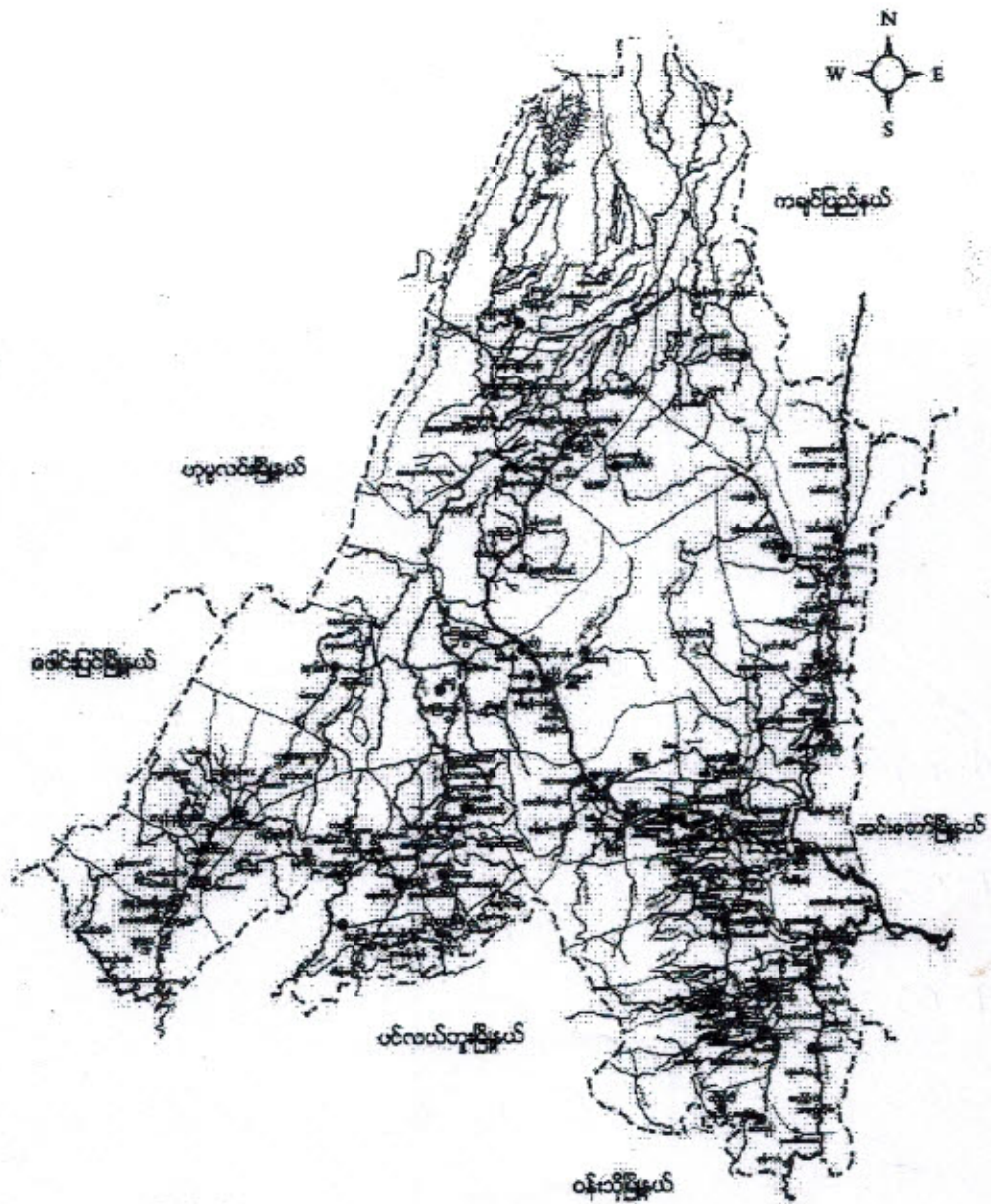

ရည်ညွှန်းချက်

- | | | |
|-------------------|-----------|-----------------------------|
| မြို့နယ်နယ်နိမိတ် | - - - - - | ● ချမ်းလှူရွေးချယ်ရမည့် |
| ခရောင်း/မြို့ပြ | - - - - - | ● ချမ်းလှူရွေးချယ်ရမည့် |
| တား/လှည့်လမ်း | - - - - - | ● ချမ်းလှူရွေးချယ်ရမည့် |
| မြို့/ကျေးရွာ | ■ ■ ■ | ● ကချင်လူမျိုးရွေးချယ်ရမည့် |
| | | ● ကချင်လူမျိုးရွေးချယ်ရမည့် |

ကနန်းမျိုးသာ: နှစ်စု ကျေးရွာတစ်ခုခု ရာဇဝင်ပုံ

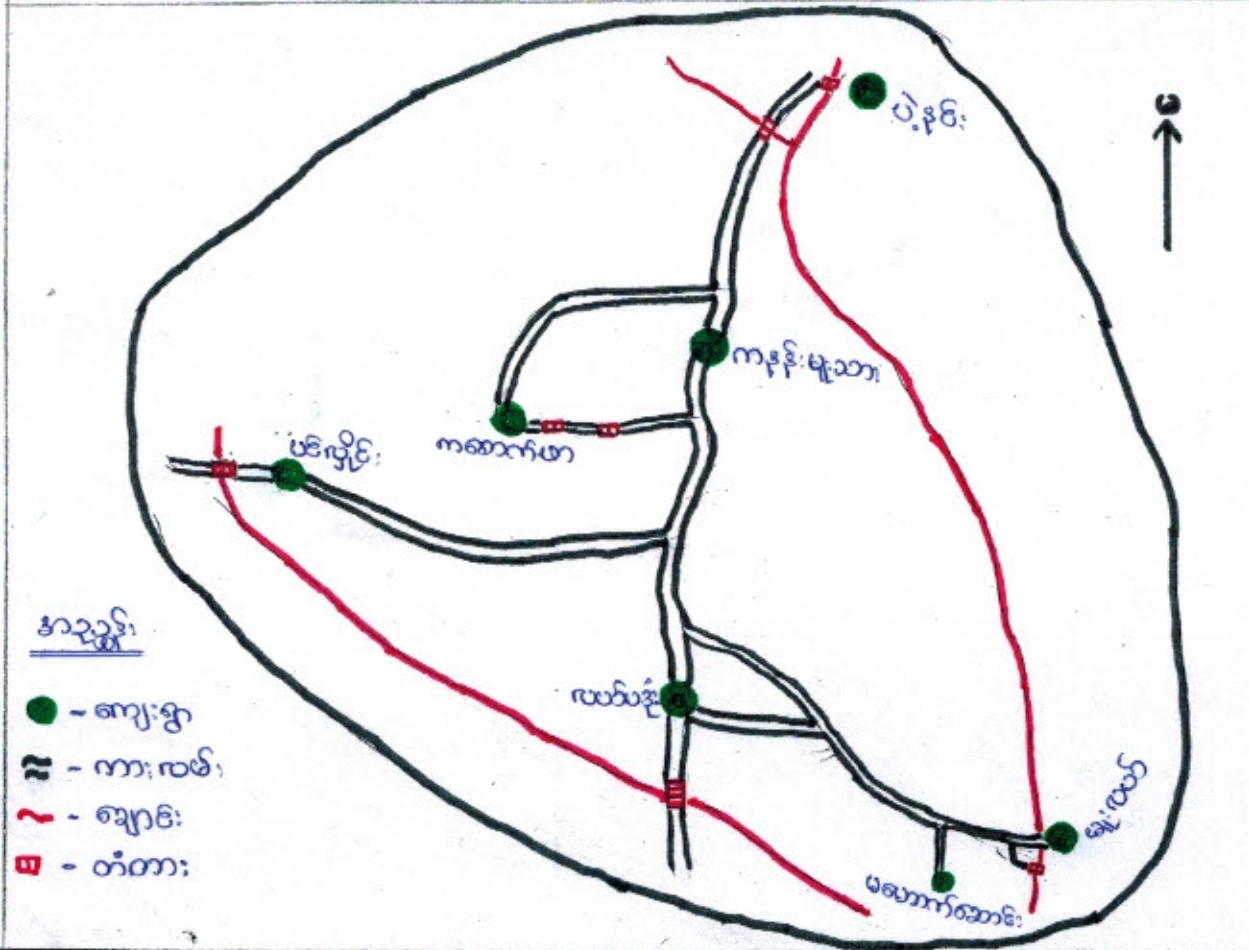

ကနန်းမျိုးသာ: နှစ်စု ယူဇွိ: ရာဇဝင်ပုံ

စဉ်	နှစ်စုဒေသ	ကျေးရွာဒေသ	ခရိုင်ကားလမ်း	ကျား	မ	ယူဇွိ: ရာဇဝင်ပုံ
၁။	ကနန်းမျိုးသာ:	ပဲခင်း:	၉၇	၂၈၃	၃၀၀	၅၈၄
၂။	ကနန်းမျိုးသာ:	မျိုးသာ:	၆၅	၂၁၉	၂၂၀	၄၃၉
၃။	ကနန်းမျိုးသာ:	ကောက်ဖာ	၆၈	၁၉၅	၁၈၆	၃၈၁
၄။	ကနန်းမျိုးသာ:	ပင်လှိုင်:	၅၈	၁၆၁	၁၉၀	၃၅၁
၅။	ကနန်းမျိုးသာ:	လယ်မန့်:	၈၅	၂၂၉	၂၅၈	၄၈၇
၆။	ကနန်းမျိုးသာ:	မျိုးလယ်	၅၁	၁၃၉	၁၆၈	၃၀၇
၇။	ကနန်းမျိုးသာ:	မဟောက်ဆောင်း:	၉	၃၅	၂၉	၆၄

ကျေးဇူးတင်ဆိုခြင်းအကျဉ်း

ပင်လျှင်ကျေးဇူးတင်သည် မင်းမောက်ဖြူ ၅ ပိုင် (၅၀) ကျော် အာဇာတင် တည်ရှိပါသည်။ အိမ်ခြေ (၆၀) ကျော် ဂါထိး ယူဇိရ (၃၆၀) ကျော် နေထိုင်ကြသည်။ ကျေးဇူးတင်တွင် ကနန်းယူမျိုးများ နေထိုင်ကြပြီး ဗုဒ္ဓဘာသာကို ကိုးကွယ်ယုံကြည်ကြသည်။ ယဇ်ယာချိတ်ပျိုး ရှေးကို အစိကထား၍ လုပ်ကိုင် ဆေးသောက်ကြသည်။

ရှေးပုဂံခင် ယူကြီးများသည် ကနန်းကစား 'ပန်စော'၊ မဟာကစားကစား ကိုင်းစောကြီး' ကို ဌာတည်ခဲ့ကြခြင်းကြောင့် 'ပန်လျှင်' ဟု ခေါ်ဝေါ်ခဲ့ကြသည်ဟု ဆိုပါသည်။ ကနန်းကစားကစားသည် 'ပန်လျှင်' ဌာ' ဖြစ်ပြီး မဟာကစားကစားသည် 'ပင်လျှင်' ဌာ' ဖြစ်သည်။ ရှေးပုဂံခင်က ရှေးပင်လျှင်ကျေးဇူးတင် ကိုင်းစောကြီး ဖြစ်သည်ဟု ဆိုကြပါသည်။

ကျေးရွာတွင်းရှိ စုစုပေါင်းအိမ်ထောင်စုနှင့် လူဦးရေ

အိမ်ထောင်စု	ကျား	မ	စုစုပေါင်း
၅၈	၁၆၁	၁၉၀	၃၅၁

လူနည်းစု လူမျိုးစု အိမ်ထောင်စု

အိမ်ထောင်စု	ကျား	မ	စုစုပေါင်း

ထိခိုက်လွယ်အုပ်စု

ထိခိုက်လွယ်အိမ်ထောင်စု	အိမ်ထောင်စု	ကျား	မ	စုစုပေါင်း
သက်ကြီးရွယ်အို	၃၀	၉	၂၄	၃၃
အမျိုးသမီးဦးဆောင်	၂၄	၄၀	၅၅	၉၅
မသန်စွမ်း	-	-	-	-
မြေယာမဲ့	-	-	-	-

ကျေးရွာရှိအခြေခံ အဆောက်အအုံများ

ပညာရေး	ခြံစံပါ	ကျန်းမာရေး	ခြံစံပါ	ဘာသာရေး	ခြံစံပါ
အထက်တန်းကျောင်း		ဆေးရုံး		ဘုရား၊ဓေတီ	✓
အလယ်တန်းကျောင်း		ကျန်းမာရေးဌာန		ဘုန်းကြီးကျောင်း	✓
မူလတန်းကျောင်း	✓	ကျန်းမာရေးဌာနခွဲ		ဟိန္ဒူဘုရားကျောင်း	
မူကြိုကျောင်း	✓	ဆေးခန်း		ခရစ်ယန်ဘုရားကျောင်း	
အခြား		အခြား		ဗလီ	
မှတ်ချက်		မှတ်ချက်		မှတ်ချက်	

အဓိက စီးပွားရေးလုပ်ငန်းများ

စိုက်ပျိုးရေး	မွေးမြူရေး	အသေးစားစီးပွားရေး	အခြား
ပပါ	အိ	ကုန်ရောင်း	
ပဲ	နွား	ကုန်ဝယ်	
	ကြက်		
	ဝက်		

ကျေးရွာတွင်းအဓိက ပိုင်ဆိုင်မှုများ

ကျေးရွာပိုင်ဆိုင်မှုများ	စိုက်ပျိုးရေး	စားကျက်မြေ	သစ်တောမြေ	သဲကျောက်ရရှိမှု	ရေတွင်းရေကန်	စက်ရေကန်
အရေအတွက်	၅၂၄ ဧက	၅၁ ဧက	၆၀ ဧက	၁	၉	-
ကျေးရွာပိုင်ဆိုင်မှုများ	ကား	ထော်လာဂျီ	ပေါ့ကြိတ်စက်	ရွှေလှေ့စက်	ပဲခွဲစက်	ဈေးဆိုင်
အရေအတွက်	-	-	၇	-	-	၁

ကျေးရွာအတွင်း အခြားပိုင်ဆိုင်မှုများ

ကျေးရွာပိုင်ဆိုင်မှုများ	ရေတင်စက်	ထွန်	ထယ်	ကျွဲ	နွား
ရေအတွက်	၄	၅၇	၅၇	၄၉	၈၅
ကျေးရွာပိုင်ဆိုင်မှုများ	ဝက်	ဆိုင်ကယ်	ကျွမ်းကျင်လုပ်သား	လုပ်သား	လယ်ထွန်စက်
အရေအတွက်	၃၁	၂၂	၈	၃၀	၇

အခြားကျေးရွာရှိ အသုံးပြုနိုင်သော အရင်းအမြစ်အချက်အလက်များ

အရင်းအမြစ်	ဆေးခန်း	အလကအထက	ဈေး	ကျွမ်းကျင်လုပ်သား	လုပ်သား	မြေတူးစက်	လက်ကြိတ်စက်
အရေအတွက်	-	-	-	၈	၃၀	-	-

၄။ လူထုပုဂ္ဂိုလ်စုံပါဝင်သော လူမှုဆန်းစစ်ခြင်းနှင့် အကဲဖြတ်ခြင်းလုပ်ငန်းစဉ်

(PSA/PRA) အကျဉ်းချုပ်

စဉ်	အကြောင်းအရာ	ရက်စွဲ	ဦးတည်အုပ်စု	တက်ရောက်သူ			အဓိက ဆွေးနွေးချက်များ
				ကျား	မ	ပေါင်း	
၁	ကျေးရွာလူမှုရေးပြန့်ပွားမှုသေချာမှုပြမြေပုံ (social map/ Resource map)	၂၀၁၇.၀၆.၂၆	ပြေလည်သော အုပ်စု အလယ်အလတ် အုပ်စု မပြေလည်သော အုပ်စု	၂၅	၃၂	၅၇	အိမ်များ၊ အခြေခံအဆောက်အအုံများ၊ လမ်းပန်းဆက်သွယ်ရေး၊ လယ်ယာမြေများ၊ မြစ်ချောင်းများနှင့် တောတောင်များ
၂	လူမှုစီးပွားအဆင့်သတ်မှတ်ခြင်း (Wealth Ranking)	၂၀၁၇.၀၆.၂၆	ပြေလည်သော အုပ်စု အလယ်အလတ် အုပ်စု မပြေလည်သော အုပ်စု	၂၅	၃၂	၅၇	ကျေးရွာလူမှုစီးပွားအုပ်စုများ ခွဲခြားသတ်မှတ်နိုင်ရေးအတွက် အခြေခံစံနှုန်းများ သတ်မှတ်ခြင်း၊ ကျေးရွာသားများနှင့် အများသဘောတူသတ်မှတ်ခြင်း
၃	ရာသီခွင်ပြပြက္ခဒိန် (seasonal calendar)	၂၀၁၇.၀၆.၂၆	ပြေလည်သော အုပ်စု အလယ်အလတ် အုပ်စု မပြေလည်သော အုပ်စု	၂၅	၃၂	၅၇	ရာသီဥတု၊ ရိုက်ပျိုးသီးနှံများ၊ ဝင်ငွေ၊ ရွှေ့ပြောင်းအလုပ်အကိုင်၊ သဘာဝဘေး၊ မွေးမြူရေးလုပ်ငန်းများနှင့် ပွဲတော်များ
၄	ပင့်ကူအိမ်ကွန်ယက် (Spider Web)	၂၀၁၇.၀၆.၂၆	ပြေလည်သော အုပ်စု အလယ်အလတ် အုပ်စု မပြေလည်သော အုပ်စု	၂၅	၃၂	၅၇	အမျိုးသားနှင့် အမျိုးသမီးများ တန်းတူအခွင့်အရေးရရှိမှုနှင့် မရရှိသည့် အကြောင်းအရင်းများ
၅	ကျား/မ ကဏ္ဍသုံးသပ်ခြင်း	၂၀၁၇.၀၆.၂၆	ပြေလည်သော အုပ်စု အလယ်အလတ် အုပ်စု မပြေလည်သော အုပ်စု	၂၅	၃၂	၅၇	အမျိုးသား/သမီး တို့၏ အရင်းအမြစ်အပေါ် မည်သူ ကပို၍ အသုံးပြုနေကြသည်ကို ဖော်ထုတ်ခြင်း။

၆	အဖွဲ့အစည်း ချိတ်ဆက် မှု (Venn Diagram)	UcGF.ac.lc	ပြေလည်သော အုပ်စု အလယ်အလတ်အ ုပ်စု မပြေလည်သော အုပ်စု	၂၅	၃၂	၅၇	ကျေးရွာတွင်းရှိအဖွဲ့အစည်း များမည်သို့သောလုပ်ငန်း များအတွက်မည်သည့်အဖွဲ့ များချိတ်ဆက်လုပ်ကိုင်မှု
၇	ပြဿနာ သစ်ပင် (problem Tree)	-	အမျိုးသားအုပ်စု	-	-	-	ဆွေးနွေးထားသောအခြေခံ အဆောက်အဦများစိုက်ပျိုး ရေး၊ အသက်မွေးဝမ်းကျောင်း လုပ်ငန်းများနှင့် လမ်းပန်းဆက်သွယ်ရေး
၈	ပြဿနာ သစ်ပင် (problem Tree)	-	အမျိုးသမီးအုပ်စု	-	-	-	ဆွေးနွေးထားသောအခြေခံ အဆောက်အဦများနှင့် အသက်မွေးဝမ်းကျောင်းလု ပ်ငန်းများပညာရေး၊ စိုက်ပျိုးရေး၊ ကျန်းမာရေးနှင့် လမ်းပန်းဆက်သွယ်ရေး
၉	ကျေးရွာ၏ (၅)နှစ်စာဦး စား ပေးအစီအ စဉ်ပြဇယား (Matric Ranking)	UcGF.ac.lc	ပြေလည်သော အုပ်စု အလယ်အလတ် အုပ်စု မပြေလည်သော အုပ်စု	၂၅	၃၂	၅၇	အကျိုးပြုပြီးရေအကျိုးခံစား ခွင့်နှင့်အဓိကလိုအပ်ချက် များပေါ်မူတည်ဆုံးဖြတ် သည်။

ပျူမြို့ကျေးပြုနွယ်အရင်းအမြစ်ပြုခြင်းပုံ (ပင်ပန်းကျေးရွာ)



အသံညွှန်း

- | | |
|---|--|
| ■ - မြေယူအိမ် | X - တံတား |
| ■ - အသစ်အတင့်အိမ် | ■ - ဝန်ထမ်းအိမ် |
| ■ - မအပြုယူအိမ် | ■ - လယ်ကွက် |
| ■ - နွမ်းပါးအိမ် | — - လမ်း |
| ■ - ဘုန်းကြီးကျောင်း | ~ - ရွာစွန်း |
| ■ - ကရင် | ■ - မိုးစက်တံ |
| ■ - စာသင်ကျောင်း | |
| ▲ - စေတီ | |
| ● - ရေကွင်း | |

ပျူပေါင်းပါဝင်ဆွေးနွေးသူ = ကျား (၂၅)၊ မ (၃၂) = (၅၇)

ပျူမျိုးပြုနစ်နာရင်းအကြောင်းအကြောင်းသုံးသပ်ချက်

- အဓိက အသက်မွေးဝမ်းကျောင်းလုပ်ငန်းမှာ လယ်ယာလုပ်ငန်းဖြစ်ပြီး သစ်တော၊ ရွှေ့ရွှေ့၊ တောတောင်များကို မြှီဆိုပြီး အသက်မွေးဝမ်းကျောင်း ဝင်ကြသည်။
- ဘောက်သုံးရေ အတွက် လက်တူးရေတွင်းများမှ ရေကိုဆောက်သုံး ကြသည်။
- မိုးရာသီကာလတွင် ရွာတွင်းလမ်းများ၊ ရွာချင်းဆက်လမ်းများ၊ မကောင်းပါ၊ အကြောင်းရင်းမှာ ခြေသားလမ်း ဖြစ်နေပြီး၊ နှိုင်းမြောင်း၊ တောတောင်များ၊ တောင်ခေါင်းများ၊ ကြားတွင် လမ်းဖောက်ထားခြင်း တို့ကြောင့် ဖြစ်သည်။
- ကျေးရွာတွင် ဆေးပေးခန်း မရှိသဖြင့် ဖျားနာမှုများကို ဆေးပေးခန်း ရှိသော ကျေးရွာသို့ သွားရောက်ကုသကြရသည် မှာလည်း မလွယ် ကျလှပါ။
- ပညာရေးအတွက် မူကြို၊ မူလတန်းကျောင်း ထိသာရှိပြီး အလယ်တန်း၊ အထက်တန်း ပညာများကို ရွာနဲ့ အလှမ်း ကွာဝေးသော ကျေးရွာများသို့ သွားရောက် ပညာသင်ကြားကြရသည်။
- ချမ်းသာကြွယ်ဝသူများ၊ ဝေပန်သူများ၊ မဝေပန်သူများ၊ နှိမ်းပါးသူများ အားလုံး သည် ကျေးရွာတွင်းတွင် ဝန်းကျဲစာနေထိုင် ကြသည်။
- ကနန်းပျိုးများ နေထိုင်ကြပြီး ဗုဒ္ဓဘာသာကို ကိုးကွယ်ယုံကြည် ကြသည်။

တိုးတက်ရန်လိုအပ်သော အချက်များ

- လမ်းပန်းဆက်သွယ်ရေး (လမ်း၊ တံတား)
- ကျန်းမာရေး အခွင့်အလမ်း (ဆေးပေးခန်း၊ ကျန်းမာရေး ဝန်ထမ်း)
- ဆိုက်ပျိုးရေး နည်းလမ်း
- ဝေပန်တိုးလုပ်ငန်းများ (ကြက်၊ ဝက်၊ ကျွဲ၊ နွား၊ မြွေ၊ မြင်း)
- လက်မှု ပညာလုပ်ငန်းများ (ကောင်း၊ ဆောက်၊ ဖျားထုတ်၊ ရှိရာယန္တရား)

၂ ရွာစု ပိုင်ဆိုင်မှု ပြဿနာ: (ပင်လျှင်ကျေးရွာ)

စဉ်	အမျိုးအစား	သတ်မှတ်ချက်	ပိုင်ဆိုင်မှု အရေအတွက်	ရာခိုင်နှုန်း
၁။	မြေပေသစ်အုပ်စု	လယ် (၃)ဧက၊ ကျွဲ ၂ နွား၊ ဝက်၊ ဆိုင်ကယ်၊ ဖြတ်၊ ပျဉ်ဆောင်မိမိ	၂၉	၅၀%
၂။	အသစ်အစား ဂြိုဟ်စုအုပ်စု	လယ် - ၂ ဧက၊ ကျွဲ ၂ နွား၊ ဖြတ်၊ ဝက်၊ သက်ကယ်မိုး၊ သရိုက်က ခိုမိ ဆိုင်ကယ်	၁၈	၃၁%
၃။	ပထမပတ်စုအုပ်စု	ဖြတ်၊ ဝက်၊ သရိုက်က ခိုမိ၊ သက်ကယ် မိုး၊ လက်ညှစ်လက်စား၊	၇	၁၂%
၄။	နွမ်းပါးစွာ အုပ်စု	လက်ညှစ်လက်စား၊ သရိုက်က သက် ကယ်မိုး၊ ခိုမိ၊ ဖြတ်	၄	၇%

ပူးပေါင်းပါဝင် ဆွေးနွေးသူ = ကျား (၂၅)၊ မ (၃၂) = (၅၇)

သုံးသပ်ချက်

ကျေးရွာတွင် ဆင်းရဲနွမ်းပါးစွာ နှိမ်ဆောင်ခံရ (၅) နိမိတ် ဂြိုဟ်စုသည် မြေပေသစ်စွာ နှိမ် (၇) နိမိတ် ဂြိုဟ်စု ပုံမှန်ဝင်ရောက် ဂြိုဟ်မှု နည်းပါးခြင်းကြောင့် ဆင်းရဲနွမ်းပါးမှု များအား ဂြိုဟ်ခြင်း ဖြစ်သည်။

ဆင်းရဲနွမ်းပါးခြင်း အကြောင်းအရင်းများသည် အလုပ်က လိုက် ရွားပါးခြင်း၊ ပုံမှန်ဝင်ရောက် မရှိခြင်း၊ အရင်းအမြစ်များ ကို နည်းစနစ် ကျစွာ အသုံးမပြု တတ်ခြင်း၊ နှိုက်ပျိုး ရေရွားပါးခြင်း၊ ဖြိုနှစ်ဆက်သွယ်သွားလာရန် ခက်ခဲမှု ဖြစ်ခြင်းတို့ဖြစ်သည်။
 လမ်းများ မောက်ပျက်ခြင်း၊ တံတားများ တည်ဆောက်ခြင်း၊ များကြောင့် လုပ်ကားခရိုင်ဖြင့် ဝင်ရောက်လာမည် ကျေးရွာတွင် ဆေးပေးစနစ် ဖြစ်ကြောင့် ဆေးလုံခြုံရေးရာသို့ မသွားရပေမည် ကျမ္ဘာ နည်းပါးလာမည် ကျေးရွာလုပ်ငန်းများ ကြောင့် ဆောက် သုံးစေရန် မူလကျေးရွာ လာမည်။

ရာသီစွဲပြပေးထားသော: < Seasonal Calendar > ပစ်လျှင်းကျေးရွာ

စဉ်	အကြောင်းအရာ	အပတ်စပျစ်	အောက်တိုဘာ	နိုဝင်ဘာ	ဒီဇင်ဘာ	ဇန်နဝါရီ	ဖေဖော်ဝါရီ	မတ်	ဧပြီ	မေ	ဇွန်	ဇူလိုင်	ဇူလိုင်	စက်တင်ဘာ	အောက်တိုဘာ	နိုဝင်ဘာ	ဒီဇင်ဘာ	
၁။	ဆိုင်ပျိုးကျေး																	
၂။	ရာသီဥတု																	
၃။	ကျွန်းမာကျေး																	
၄။	အလုပ်အကိုင်																	
၅။	ရွာ့ကြောင်းလုပ်သား																	
၆။	ဝင်ငွေရရှိမှု																	
၇။	ပွဲတော်များ																	

ပုဂံဆင်းပါဝင်အဖွဲ့အစည်းများ (၂၅ ၇၊ ၈၊ ၃၂ ၇၃)

‘သုံးသပ်ချက်’

ခေါင်းကို အဓိက သီးနှံအဖြစ် ဆိုင်ပျိုးကြွေ၊ စားဝတ်ရေးကျေး၊ အဆင်ပြေဆော်လည်း ဖိုလျှို များနည်းပါးပြီး ဗုံမှန်ဝင်ငွေရရှိ ဆောလုပ်ငန်း မဟုတ်သဖြင့် ဆင်းရဲနွမ်းပါးဆာအုပ်စု များစွာနေရသည်။

ရွာရာသီတွင် လမ်းပန်းဆက်သွယ်ရေး၊ ကောင်းမွန်ဆော်လည်း ဖိုးရာသီတွင် လမ်းခရီး အလွန်ခက်ခဲ၍ ရာသီမရွေးသွားလာနိုင်ဆာ လမ်းများ ဖြစ်ရန် လိုအပ်နေပါသည်။

ရာသီဥတု အခြေအနေအထားကလေးတွင် ကျွန်းမာကျေး ဝေသာနာများကို ပိုမိုဆွေးနွေးကြည့်ခံစားရပါသည်။ အလုပ်အကိုင် အခွင့်အလမ်းများပါးခြင်းကြောင့် တစ်ရပ်တစ်ကျေးသို့ သွားရောက်၍ ဗန်ပန်းရွာ အလုပ်လုပ်ကိုင်ကြရသည်။ ဗုံမှန်ဝင်ငွေရရှိ ဆောလုပ်ငန်းပါးပြီး သတ္တိတို့ ဖော်ခြင်းအား တစ်နိုင်တစ်ပိုင် ဆောင်ရွက်ခွင့်ရရှိ လာပါက ဝင်ငွေပိုမို ရရှိလာနိုင်ပါသည်။

ရာသီလ အပိုက် အသားကျ ပွဲတော်များကို ပျော်ရွှင်စွာကျင်းပပေးကြပါသည်။

ကျား - မိန်းမ ရှာရန်

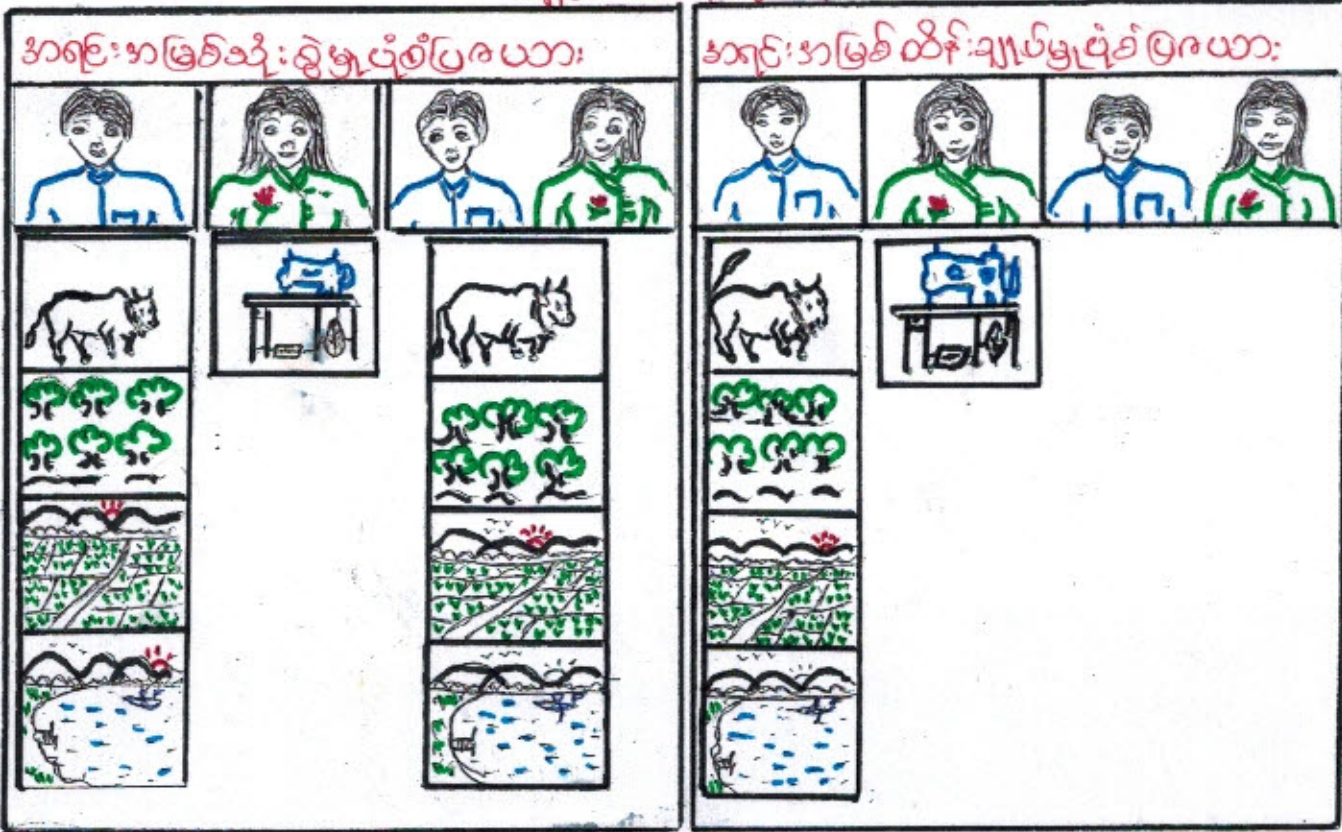

မူးဆီဒါဝင်ဆွေးဆွေးသူ = ကျား (၂၅) မိ (၃၂) = (၅၇)

ဆုံးသတ်ချက်

- လယ်ယာ၊ ကျွဲ၊ နွား၊ သစ်တော၊ ရွှေရင်းများကို အမျိုးသားနှင့်အမျိုးသမီးတို့ သေချာ ငှားရမ်း အဖြစ်ကို ဆုံးခွဲဖွဲ့ တူညီကြစေရန် သေချာ ငှားရမ်း အဖြစ်များကို အမျိုးသားများကသာ ထိန်းချုပ်ထားသည့် ကိစ္စတွေ ရသေ့။
- အပျိုအရွယ်ကို အမျိုးသမီးများ အသုံးပြုကြပြီး ငှားရမ်းပေးရန် အမျိုးသမီးများကသာ ထိန်းချုပ်ထားသည့်။
- အမျိုးသမီးများက အမျိုးသားများနှင့်တူ အရှင်အဖြစ် အပေါ်ပိုင်ဆိုင်ခွင့်၊ ထိန်းချုပ်ခွင့်၊ ဆုံးဖြတ်ချက်ချပိုင်ခွင့်များ ရရှိရန် အမျိုးသားများက အခွင့်အရေးများပေး ဖြစ် ကျေညီပေး ရန်လိုအပ်ပါသည်။

ပဋိက္ခန္ဓာဖိတ်သုံးသပ်ခြင်း (ပဋိလ္လိင်္ဂကျော့ရွာ)

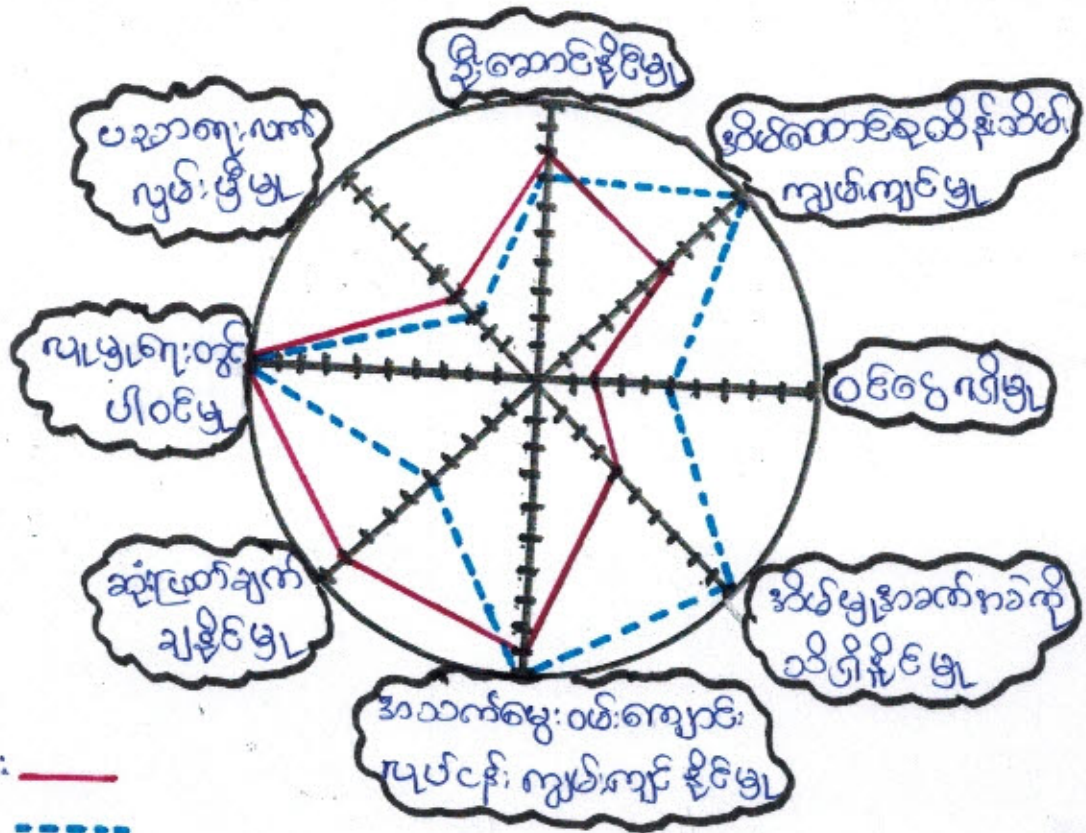

ပျားပေါင်းပါဝင်ဆွေးနွေးသူ = ကျား (၂၅) ၊ မ (၃၅) = (၅၀)

“သုံးသပ်ချက်”

အမျိုးသမီးများ၏ ဦးဆောင်ခွင့် ၊ ဆုံးဖြတ်ပိုင်ခွင့်များ အားနည်းနေပါသည်။ အမျိုးသမီးများသည် အိမ်ထောင်ရေးဝန်ဆောင်မှုများကို လုပ်ကိုင်နေကြပြီး မိမိတို့၏ မိသားစု ၊ မိသားစု ၊ မိသားစု ပါဝင်ခွင့်များ ဆုံးရှုံးနေရပါသည်။

အမျိုးသမီး သီးသန့်ပညာပေး ဖောင်ဖောင်ပွဲများ ၊ လုပ်ငန်းခြင်း ၊ လုပ်ပိုင်ခွင့်ရှိသူ လုပ်အားခ တစ်ခုတည်းပေးခြင်း ၊ ဖွံ့ဖြိုးရေး လုပ်ငန်း ဆောင်ရွက်ရာတွင် အမျိုးသမီးများ အားနေရာပေး၍ လက်တွေ့အကျိုးခံစားခွင့်များ ပေးအပ် ရှိပါသည်။

ကျေးဇူးပြု၍ ချိတ်ဆက်ရေးဆရာအဖွဲ့အစည်းများ

အဖွဲ့အစည်း ချိတ်ဆက်မှု (ပရိယတ္တိကျေးဇူး)

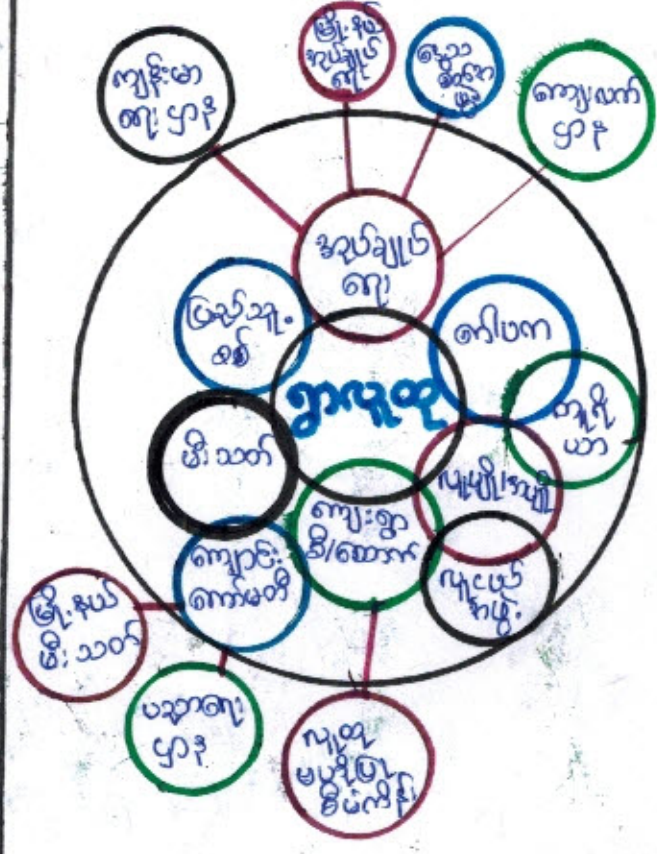
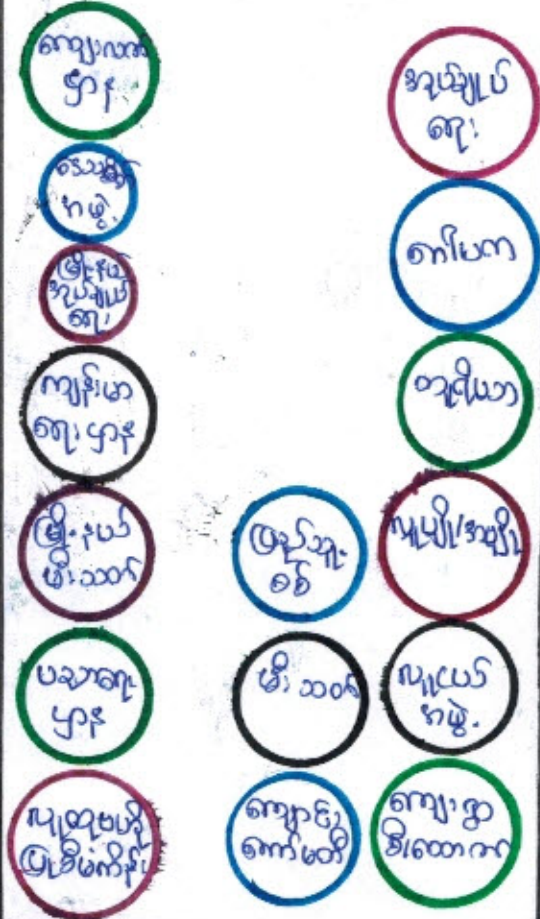

ပျားပေါင်းပါဝင်အွေးကောက်မှု = ကျား (၂၅)၊ မ (၃၂) = (၅၇)

“ သုံးသပ်ချက် ”

ကျေးဇူးပြု၍ အုပ်ချုပ်ရေးအဖွဲ့သည် ကျေးဇူးပြု၍ မြို့ရေး လုံးဝက ရေးဒြပ် ဖြစ်ပေါ်ပိတ်ရေး ကွက် အဓိက ဦးဆောင်သည်။ ဂျပန်အဖွဲ့၊ ဂေါပကအဖွဲ့များသည် ကျေးဇူးပြု၍ သာဓုပေးမှုများတွင် ကပ်ကပ်ပါဝင် ဆောင်ရွက်ပေးပြီး ဖြစ်ပေါ်ပိတ်ရေး အဖွဲ့များသည် ရပ်ကွက်များ၏ ဘဏ္ဍာရေး ဖွဲ့စည်းမှုတွင် ဆုံးဖြတ်ရေးတာဝန်များ ဖွဲ့စည်း ကော်မတီအဖြစ် ကျွမ်းကျင်ရေးကို တာဝန်ယူ ဆောင်ရွက်ကြသည်။

ကျောင်းကျောင်းသည် ပခုကေး မြို့တစ်ရပ်၊ ပခုကေး ကဆောင်ကဦးများ ဖြစ်ပေါ်လာပြီး ပခုကေး မြို့နှင့် ချိတ်ဆက်ဆောင်ရွက်ချက်ရှိသည်။

အုပ်ချုပ်ရေးအဖွဲ့သည် မြို့နယ်နှင့် ချိတ်ဆက်ဆောင်ရွက်ချက်ရှိပြီး ကျေးဇူးပြု၍ မြို့တစ်ရပ်ရေးအဖွဲ့အစည်းကသီးသီးတို့ သည် ချိတ်ဆက်ဆောင်ရွက်မှု ရှိသည်။

.....ပင်လျှင်.....ကျေးရွာမှ တင်ပြသော အခက်အခဲ အတားအဆီးများ

အမျိုးသားအဖွဲ့မှ တင်ပြသော အခက်အခဲ အတားအဆီးများ		အမျိုးသမီးအဖွဲ့မှ တင်ပြသော အခက်အခဲ အတားအဆီးများ	
၁	လမ်းပန်းဆက်သွယ်ရေး၊ အခက်အခဲ	၁	လမ်းပန်းဆက်သွယ်ရေး၊ အခက်အခဲ
၂	ကျွန်း၊ မာရေ၊ အခက်အခဲ	၂	ဝစ်ဇွေအခက်အခဲ
၃	ပညာရေး၊ အခက်အခဲ	၃	စာဖတ်သုံးစရု အခက်အခဲ
၄	အခြေခံအဆောက်အအုံ၊ အခက်အခဲ	၄	အခြေခံအဆောက်အအုံ၊ အခက်အခဲ
၅	စာဖတ်သုံးစရု အခက်အခဲ	၅	ပညာရေး၊ အခက်အခဲ

၆ ကျွန်း၊ မာရေ၊ အခက်အခဲ

နောင်လာမည့် (၅)နှစ်အတွင်း ကျေးရွာဖွံ့ဖြိုးရေး မျှော်မှန်းလျာထားချက်များ

အမျိုးသားအဖွဲ့မှတင်ပြသော မျှော်မှန်းချက်များ		အမျိုးသမီးအဖွဲ့ တင်ပြသော မျှော်မှန်းချက်များ	
၁	လမ်းပန်းဆက်သွယ်ရေး၊ ကောင်းမွန်လာစေရန်	၁	လမ်းပန်းဆက်သွယ်ရေး၊ ကောင်းမွန်လာစေရန်
၂	ကျွန်း၊ မာရေ၊ အခက်အခဲ၊ အခန်း၊ ဖြေခန်း၊ တာစေရန်	၂	အခြေခံအဆောက်အအုံ၊ များ ဖွံ့ဖြိုးလာစေရန်
၃	ပညာရေး၊ ဖွံ့ဖြိုးတိုးတက်လာစေရန်	၃	ကျွန်း၊ မာရေ၊ အခက်အခဲ၊ အခန်း၊ ဖြေခန်း၊ တာစေရန်
၄	အခြေခံအဆောက်အအုံ၊ များ ဖွံ့ဖြိုးလာစေရန်		

ကျေးရွာသည်ဖွံ့ဖြိုးမှုအားနည်းသော ကျေးရွာတစ်ရွာဖြစ်သောကြောင့် လိုအပ်ချက်များစွာ ရှိနေပါသည်။ ထိုမျှော်မှန်းချက်များမှာ ကျေးရွာရှိ အမျိုးသား/အမျိုးသမီးများ၏ တင်ပြဆွေးနွေးမှုများဖြစ်ပါသည်။ နောင်လာမည့် (၅)နှစ်အတွင်း ကျေးရွာဖွံ့ဖြိုးရေး မျှော်မှန်းလျာထားချက်များကို ကြည့်ခြင်းအားဖြင့် စီမံကိန်းအပေါ် ဝင်ရောက်ကျေးရွာသူ/သားများ၏ မျှော်မှန်းချက်ကို သိရှိနိုင်ပါသည်။

၁၃။ အစည်းအဝေးမှတ်တမ်းများ

(က)-၁။ အမျိုးသမီးကဏ္ဍအစည်းအဝေးမှတ်တမ်းနှင့် စစ်ဆေးရမည့်အချက်များ

၁။ အမျိုးသမီးကဏ္ဍ အစည်းအဝေးမှတ်တမ်း

စီမံကိန်းပထမနှစ်အတွက်ကျေးရွာမိတ်ဆက်အစည်းအဝေးပြုလုပ်ရန်ဖိတ်ကြားရာတွင်အမျိုးသမီးများအချိုးညီစွာပါဝင်ရန်ကျေးရွာတာဝန်ရှိသူများနှင့်အုပ်ချုပ်ရေးမှူးထံသို့ပြောကြားခဲ့ပါသည်။ အစည်းအဝေးတိုင်းတွင်အမျိုးသမီးများပြောကြားလိုသောအချက်များကိုလွတ်လပ်ပွင့်လင်းစွာပြောကြားနိုင်ကြောင်းကိုလည်းအသိပေးထားပါသည်။ ကျေးရွာအုပ်စုအဆင့်တွင်နှစ်စဉ်ပြုလုပ်သောလုပ်ငန်းများတွင်အမျိုးသမီးများတင်ပြတောင်းဆိုသောလုပ်ငန်းတစ်ခုပါဝင်မည်ဖြစ်ကြောင်းကိုလည်းပြောကြားခဲ့ပါသည်။ လုပ်ငန်းခွဲများအကောင်အထည်ဖော်ဆောင်ရွက်သောလုပ်ငန်းဖြစ်ပါကတူညီသောလုပ်ငန်းအတွက်တူညီသောလုပ်ခလစာများရှိမည်ကိုလည်းပြောကြားခဲ့ပါသည်။ စီမံကိန်းတွင်အမျိုးသမီး/သားခွဲခြားမှုများမရှိစေရန်ရည်ရွယ်ထားသည်ကိုလည်းပြောကြားမှုပြုလုပ်ခဲ့သည်။ အမျိုးသမီးများ၏ဦးဆောင်နိုင်မှုနှင့်စီမံခန့်ခွဲမှုစွမ်းရည်များတိုးတက်လာစေရန်အတွက်ကော်မတီများထဲတွင်အမျိုးသမီးများ(၅၀%)ပါဝင်ရမည်ဖြစ်သည်။ ဆပ်ကော်မတီတစ်ခုတိုင်းတွင်လည်းအနည်းဆုံးအမျိုးသမီးတစ်ဦးပါဝင်ရမည်ဖြစ်ပါသည်။ ကော်မတီဝင်အမျိုးသမီးများသည်တင်ပြဆွေးနွေးမှုများပြုလုပ်ခြင်း၊ ဆုံးဖြတ်ချက်ချခြင်းများပြုလုပ်ရမည်ဖြစ်ပါသည်။ အမျိုးသားများမှလည်းကူညီပံ့ပိုးပေးရမည်ဖြစ်ပါသည်။ ဒုတိယအကြိမ်အစည်းအဝေးများတွင်အမျိုးသမီးများသည်လိုအပ်ချက်အခက်အခဲများကိုလွတ်လပ်စွာဆွေးနွေးနိုင်ရန်အမျိုးသမီးသီးသန့်အုပ်စုများဖွဲ့ပြီးအခက်အခဲများဖော်ထုတ်ခြင်းကိုလည်းလုပ်ကိုင်ခဲ့ပါသည်။

၂။ ကျေးရွာမိတ်ဆက်အစည်းအဝေးတွင် အမျိုးသမီးကဏ္ဍအတွက် စောင့်ကြည့်စစ်ဆေးရမည့်အချက်များ

ကျေးရွာ/ကျေးရွာအုပ်စုအမည်- ၀၆၈၅၉၊ ကျေးရွာ၊ ၈၃၄၊ ယူသား၊ ကျေးရွာအုပ်စု

စဉ်	အကြောင်းအရာ	တွေ့ရှိချက်		မှတ်ချက်
		✓	X	
၁။	အစည်းအဝေးတက်ရောက်လူသူများအား ကျား၊မ ရေးရာအခြေခံသဘောတရားများကို ရှင်းလင်းဆွေးနွေးခဲ့ပါသလား။	✓		
၂။	စီမံကိန်းပါဝင်သော ကျား၊မရေးရာ အကောင်အထည်ဖော်ရေး လိုအပ်ချက်(၅)ချက်ကို ရှင်းလင်းပြခဲ့ပါသလား။	✓		
၃။	အစည်းအဝေးခေါ်ယူရာတွင် အမျိုးသား/သမီးများ အချိုးညီစွာတက်ရောက်နိုင်ရေး အတွက်အသိပေးတိုက်တွန်း စည်းရုံးခဲ့တာမျိုးရှိခဲ့ပါသလား။	✓		
၄။	အမျိုးသမီးများ၏ စကားသံများပြောဆိုနိုင်ခွင့်များ ပိုမိုထွက်ပေါ်လာအောင် ဖန်တီးပေးခဲ့ ပါသလား။	✓		
၅။	ဆပ်ကော်မတီဖွဲ့ များ ဖွဲ့စည်းရာတွင်အမျိုးသမီးများနှင့် ပါဝင်ဖွဲ့စည်းရေး၊ ပူးပေါင်းပါဝင်ရေး ဦးဆောင်နိုင်ရေးအတွက် တွန်းအားပေးကူညီဆောက်ရွက်ခဲ့ပါသလား။	✓		
၆။	အစည်းအဝေးကို အမျိုးသား/သမီးများ အလွယ်တကူပါဝင်တက်ရောက်နိုင်သော အချိန်နှင့် နေရာများကိုရွေးချယ်ခြင်း၊ ထည့်သွင်းစဉ်းစားဆောက်ရွက်ခြင်းများတို့ကို လုပ်ဆောင်ခဲ့ပါသလား။	✓		
၇။	လူနည်းစု၊ ဆင်းရဲနွမ်းပါး၊ ထိခိုက်လွယ်သောအုပ်စုများကို အစည်းအဝေးမစတင်မီ အချိန်များ က ရှာဖွေဖော်ထုတ်ခဲ့တာမျိုးများ ရှိပါသလား။	✓		

၈။	လူနည်းစု/ဆင်းရဲ/နွမ်းပါး/ထိခိုက်လွယ်သော အမျိုးသား/သမီးများထဲမှ အချို့ကို အဝဠာအဝေးတက်ရောက်နိုင်အောင် ဖိတ်ကြား ဆောင်ရွက်မှုမျိုးရှိခဲ့ပါသလား။	✓		
၉။	လူနည်းစု/ဆင်းရဲ/နွမ်းပါး/ထိခိုက်လွယ်သောအမျိုးသား/အမျိုးသမီးများနှင့် ကြုံတွေ့နေရ သောအခက်အခဲများကို သင်ဆွေးနွေး မေးမြန်းခဲ့တာမျိုး ရှိပါသလား။	✓		
၁၀။	အမျိုးသမီးများ ပြောဆိုတင်ပြနိုင်အောင် အချိန်ပေးရန်ကြိုတင်စီစဉ်ဆောင်ရွက်မှု မျိုးများဆောင်ရွက်ခဲ့တာများ ရှိပါသလား။	✓		
၁၁။	စီမံကိန်းလုပ်ငန်းခွဲများရှာဖွေဖော်ထုတ်ရာတွင် အမျိုးသား/သမီးများသီးခြားဆွေးနွေး ဖော်ထုတ်ဆောင်ရွက်ခဲ့တာမျိုး ရှိပါသလား။	✓		
၁၂။	ကျေးရွာစီမံကိန်း အထောက်အကူပြုကော်မတီဖွဲ့စည်းရာတွင် အမျိုးသမီး၊ အမျိုးသား အချိုးညီမျှစွာ (၅၀:၅၀) ဖွဲ့စည်းနိုင်ခဲ့ပါသလား။ မဖွဲ့စည်းနိုင်ခဲ့ပါက မှတ်ချက်တွင် ရှင်းလင်းပါ။	✓		
၁၃။	ဆပ်ကော်မတီများတွင် အနည်းဆုံး အမျိုးသမီးအဖွဲ့ဝင် တစ်ဦးနှုန်းဖြင့် ပါဝင်ဖွဲ့စည်းနိုင်ခဲ့ပါသလား။ မဖွဲ့စည်းနိုင်ခဲ့ပါက မှတ်ချက်တွင် ရှင်းလင်းပါ။	✓		
၁၄။	ကျေးရွာ/ကျေးရွာအုပ်စု ဖွံ့ဖြိုးရေးစီမံချက် များတွင် အမျိုးသမီးများ ရွေးချယ်ဆုံးသည့် လုပ်ငန်းစီမံချက် အနည်းဆုံးတစ်ခုပါဝင်နိုင်ရေးအတွက် စည်းရုံးဆွေးနွေးမှုများ ပြုလုပ်ဆောင်ရွက်ခဲ့ပါသလား။	✓		
၁၅။	တက်ရောက်လာသူများအား အမျိုးသမီးများ၏ လိုအပ်ချက်များကို ဖြည့်ဆည်းပေးနိုင်ရန် အမျိုးသမီးရွေးချယ် လိုက်သောဦးစားပေးရွေး ချယ်မှုများ ကိုထောက်ပံ့ပေးသွားမည်ဖြစ်ကြောင်း အသိပေးပြောကြားခဲ့ပါသလား။	✓		
၁၆။	ရွေးချယ်လိုက်သော စီမံကိန်းလုပ်ငန်းခွဲများသည် ဒေသတွင်းမှာရှိသော လူနည်းစု/ဆင်းရဲ/ နွမ်းပါး/ထိခိုက်လွယ် အုပ်စုများအပေါ် မည်သို့အကျိုးပြုနိုင်မည်ဖြစ်ကြောင်း ရှင်းလင်း ပြောကြားခြင်း၊မှတ်တမ်းတင်ခြင်းများတို့ကို ဆောင်ရွက်ခဲ့ပါသလား။	✓		
၁၇။	ကျေးရွာအုပ်စုအဆင့် အစည်းအဝေးပြုလုပ်ရာတွင် အုပ်စု စီ/ထောက် ကော်မတီဝင်များကို ကျား၊မရေးရာလိုအပ်ချက်များ အကြောင်းကိုရှင်းလင်းပြောကြားခဲ့ပါသလား။	✓		
၁၈။	ကျေးရွာအုပ်စုအဆင့် အစည်းအဝေးပြုလုပ်ရာတွင် အုပ်စု စီ/ထောက် ကော်မတီဝင်များ အားလုံး တက်ရောက်နိုင်မှု ရှိ/မရှိ စစ်ဆေးခဲ့ပါသလား။ မတက်ရောက်နိုင်ခဲ့ပါက မှတ်ချက်တွင် ရှင်းလင်းပါ။	✓		

ကျေးဇူးတင်အောင် စီမံခန့်ခွဲမှု၊ နဖွဲ့ဝင်များ < ၂၀၁၈ >

ကျေးဇူးတင်စီမံခန့်ခွဲမှု၊ နထောက်အကူပြုကော်မတီ - ဦးကျော်အေး
< ၂၀၁၅ > - ဒေါ်စန်းအေး

ယာယုရေးဆရာကော်မတီ < ဒေါ်အေးအောင် > ဦးအောင်ကြည်ဝင်း
မှတ်တမ်းရေး - ဒေါ်ခင်နွယ်
နဖွဲ့ဝင် - ဦးမောင်ကျော်

ဆေးကြောညှိကြီး ကြပ်ရေးဆရာကော်မတီ
< ဒေါ်အေးအောင် > ဦးဝင်းဦး
နဖွဲ့ဝင် - ဒေါ်ဝင်းစေ
နဖွဲ့ဝင် - ဒေါ်ခင်မာမာ

ညောင်ပင်တိုင်းသစ်ရေးဆရာကော်မတီ
< ဒေါ်အေးအောင် > ဒေါ်မစန်း
နဖွဲ့ဝင် - ဦးမောင်ကျော်
နဖွဲ့ဝင် - ဒေါ်ခင်ခင်၊ ဦးခင်

ဖေဖော်ဖေကြံ ပြုလုပ်ကြားချက်ဖြေရှင်းရေး - ဦးမောင်ဦး
တာဝန်ခံ - ဒေါ်ခင်စန်း

ခေတ်နာရီတိုင်း - ဦးညွှန်ထွန်း
- ဒေါ်လှလှ

ကျေးဇူးတင်အောင်ရေးဆရာ - ဦးအောင်ကျော်အေး

ပုံစံ-၁ ကျေးရွာအခြေခံအချက်အလက်များ (Form PC 1)

လမ်းညွှန်ချက်/ ကျေးရွာတစ်ရွာသို့ ပထမဆုံး မိတ်ဆက်ရေးသွားရောက်သောအခါ လူထုစည်းရုံးရေးမှူးသည် ကျေးရွာခေါင်းဆောင်များအားကျေးရွာအချက်အလက်များကိုပေတ္တာရပ်ခံ၍တောင်းခံရသည်။ ဤအချက်အလက်များကိုစီမံကိန်းမိတ်ဆက်အစည်းဝေးမတိုင်မီတောင်းခံရမည်။ စီမံကိန်းမိတ်ဆက်အစည်းဝေးတွင် လူထုစည်းရုံးရေးမှူးသည် ဤအချက်အလက်များအားစစ်ဆေးပြီးမှန်ကန်အောင်ပြုလုပ်ရမည်။ ပြီးနောက်တွင် လူထုစည်းရုံးရေးမှူးမှ သတင်းအချက်အလက်ထံသို့ Tablets မှတစ်ဆင့် ဖြည့်သွင်းရမည်။

ကျေးရွာအုပ်ချုပ်ရေးမှူးအမည်	ဦး စံဝင်း	ကျေးရွာအုပ်ချုပ်ရေးမှူးအိမ်နံပါတ်	၈၄၀၂၆၂၂၂	လူထုစည်းရုံးရေးမှူးအမည်	ဒေါ်ခိုင်စင်စို
ပြည်နယ်/တိုင်းဒေသကြီး	မကွေး	မြို့နယ်/ဗဟို/အခြား	ကျေးရွာအုပ်စု/သား	ကျေးရွာ	ပင်လှိုင်

က. လူဦးရေ

လူမျိုးစု	အိမ်ထောင်စုအရေအတွက်	ကိုးကွယ်သည့်ဘာသာ	အိမ်ထောင်စုအရေအတွက်
လူမျိုးစု (၁) ကုန်း	၅၆	ဘာသာ(၁) ဗုဒ္ဓ	၅၆
လူမျိုးစု (၂) ကုန်း + ဗမာ	၃	ဘာသာ(၂) -----	၃
လူမျိုးစု (၃) ကုန်း + ရခိုင်			
လူမျိုးစု (၄) -----		ဘာသာ(၄) -----	

	အမျိုးသား(အရေအတွက်)	အမျိုးသမီး(အရေအတွက်)
လူဦးရေ	၁၅၆	၁၉၈
အိမ်ထောင်ဦးစီး	၅၈	၁

(ခ) လက်လှမ်းမီအသုံးပြုနိုင်သည့်အဆောက်အဦများ

စာသင်ကျောင်း	အမှတ်ခြံပိ	ကျန်းမာရေး	အမှတ်ခြံပိ	ဘာသာရေးအဆောက်အဦ	အမှတ်ခြံပိ
အထက်တန်းကျောင်း	<input type="checkbox"/>	ဆေးရုံ	<input type="checkbox"/>	စေတီ	<input checked="" type="checkbox"/>
အလယ်တန်းကျောင်း	<input type="checkbox"/>	ကျန်းမာရေးဌာန	<input type="checkbox"/>	ဘုန်းကြီးကျောင်း	<input checked="" type="checkbox"/>
မူလတန်းကျောင်း	<input checked="" type="checkbox"/>	ကျန်းမာရေးဌာနခွဲ	<input type="checkbox"/>	ဟိန္ဒူဘုရားကျောင်း	<input type="checkbox"/>
မူကြိုကျောင်း	<input type="checkbox"/>	ဆေးပေးခန်း	<input type="checkbox"/>	ခရစ်ယာန်ကျောင်း	<input type="checkbox"/>
အခြား	<input type="checkbox"/>	အခြား	<input type="checkbox"/>	ဗလီ	<input type="checkbox"/>
				အခြား	<input type="checkbox"/>
မှတ်ချက်		မှတ်ချက်		မှတ်ချက်	

(ဂ) ကျွမ်းကျင်သူများမှတ်တမ်း ၊ ကျေးရွာတွင်နေထိုင်သော သို့မဟုတ် တခြားရွာမှလာရောက်သောကျွမ်းကျင်သူများ

(၁)စာသင်ကျောင်း			(၂)ကျန်းမာရေး			(၃)လက်မှုပညာရှင်		
	ရွာတွင်နေထိုင်သူ	အခြားရွာမှလာသူ		ရွာတွင်နေထိုင်သူ	အခြားရွာမှလာသူ		ရွာတွင်နေထိုင်သူ	အခြားရွာမှလာသူ
မူလတန်းပြဆရာဆရာမ	<input checked="" type="checkbox"/>	<input checked="" type="checkbox"/>	ဆရာဝန်	<input type="checkbox"/>	<input type="checkbox"/>	လက်သမား	<input checked="" type="checkbox"/>	<input type="checkbox"/>
အထက်တန်းပြဆရာဆရာမ	<input type="checkbox"/>	<input type="checkbox"/>	လက်ထောက်ကျန်းမာရေးမှူး	<input type="checkbox"/>	<input type="checkbox"/>	ပန်းရံ	<input checked="" type="checkbox"/>	<input type="checkbox"/>
အလက်တန်းပြဆရာဆရာမ	<input type="checkbox"/>	<input type="checkbox"/>	အချိုးသမိကျန်းမာရေးဆရာမ	<input type="checkbox"/>	<input type="checkbox"/>	လျှပ်စစ်ဆိုင်ရာ	<input type="checkbox"/>	<input type="checkbox"/>
မူကြံဆရာဆရာမ	<input type="checkbox"/>	<input type="checkbox"/>	အရံသားစွား	<input checked="" type="checkbox"/>	<input type="checkbox"/>	ရေငိုက်သွယ်သူ	<input type="checkbox"/>	<input type="checkbox"/>
အခြား	<input type="checkbox"/>	<input type="checkbox"/>	ပြည်သူ့ကျန်းမာရေးလုပ်သား (၁)/(၂)	<input type="checkbox"/>	<input type="checkbox"/>	စက်ပြင်ဆရာ	<input checked="" type="checkbox"/>	<input type="checkbox"/>
မှတ်ချက်				မှတ်ချက်				မှတ်ချက်

(ဃ) ကျေးရွာသို့ ရောက်ရှိနိုင်သည့်လမ်းအခြေအနေ /ကျေးရွာတစ်ရွာသည် ၎င်း၏ကျေးရွာအုပ်စုနှင့် ဆက်သွယ်ထားသော လမ်းအခြေအနေ (အောက်ပါတို့ကိုပိုင်းပါ)

ကျောက်ကြမ်းလမ်း ကတ္တရာလမ်း ကွန်ကရစ်လမ်း မော်တော်ဆိုင်ကယ်လမ်း
 ကျောက်ခင်းလမ်း မြေသားလမ်း လူသွားလမ်း အခြား _____

(င) ကျေးရွာဖွံ့ဖြိုးမှုစီမံချက်

(၁) လူထုဗဟိုပြုစီမံကိန်းမစတင်မီ ဤကျေးရွာတွင်ကျေးရွာဖွံ့ဖြိုးမှု စီမံချက်ရှိခဲ့ပါသလား? ပိုင်းပါ
 ရှိပါသည်/မရှိပါ/မသိပါ
 (၂) ရှိခဲ့ပါလျှင် ဤစီမံချက်ကို မည်သည့် ခုနှစ်တွင်ပြင်ဆင်ခဲ့ပါသနည်း? နှစ်-----/မသိပါ
 (၃) ဤစီမံချက်ကို ဖြိုနယ်မှအတည်ပြုခဲ့ပါသလား? ပြုခဲ့ပါသည်/မပြုခဲ့ပါ /မသိပါ

(စ) ဧရိယာအပေး

(၁) ဤကျေးရွာ၏ဗဟိုမှ၎င်းကျေးရွာအုပ်စု၏ဗဟိုအထိဧရိယာမည်မျှကွာဝေးသနည်း? ၃ မိုင်
 မိုင်-----/မသိပါ
 (၂) ဤကျေးရွာမှ ၎င်းကျေးရွာအုပ်စုဗဟိုအထိသွားလာရာတွင်ကြာမြင့်သည့်အချိန် -----မိနစ်-----နာရီ

မြောက်ဘက် ရာသီတွင်ကြာချိန် ၃၀ မိနစ် -----ထော်လာဂျီ/မော်တော်ဆိုင်ကယ်/ခြေလျှင်/လား/မော်တော်ဘုတ်/
 အခြား -----
 မိုးရာသီတွင်ကြာချိန် ၁ နာရီ -----ထော်လာဂျီ/မော်တော်ဆိုင်ကယ်/ခြေလျှင်/လား/မော်တော်ဘုတ်/
 အခြား -----

(ဆ) ပတ်ဝန်းကျင်ဆိုင်ရာသဘာဝဘေးအန္တရာယ် -

ဤကျေးရွာတွင်ကြီးခြင်းကဲ့သို့ သဘာဝဘေးအန္တရာယ်ကျရောက်ဖူးခြင်းရှိပါသလား။

မရှိပါ ရှိပါသည် ရှိလျှင်ဖော်ပြပါ-----



(၈) ကျေးရွာတွင် ဖွဲ့စည်းထားသော အဖွဲ့အစည်းများ

လူထုဗဟိုပြုစီမံကိန်းမတိုင်မီ ဤကျေးရွာတွင် ကျေးရွာဖွံ့ဖြိုးရေးအတွက် အစိုးရ(သို့)ရွာသားများကိုယ်တိုင်(သို့) စီမံကိန်းတစ်ခုခုမှ ဖွဲ့စည်းထားသည့် အဖွဲ့အစည်းများရှိပါသလား။

(၁)-----

(၂)-----

ကျေးရွာခေါင်းဆောင်

အမည် ဦးစံဝင်း

လက်မှတ်  ဇန.စွဲ ၁၅.၂.၂၀၁၆

လူထုစည်းရုံးရေးမှူး

အမည် ဒေါ်ခိုင်စင်စို

လက်မှတ်  ဇန.စွဲ ၁၅.၂.၂၀၁၆



ပုံစံ - စ - ဝ ကျေးရွာအခြေခံအချက်အလက်များ (Form PC 1)

လမ်းညွှန်ချက်၊ ကျေးရွာတစ်ရွာသို့ ပထမဆုံးမိတ်ဆက်ခရီး သွားရောက်သောအခါ လူထုစည်းရုံးရေးမှူးသည် ကျေးရွာခေါင်းဆောင်များအား ကျေးရွာအချက်အလက်များကို မေတ္တာရပ်ခံ၍ တောင်းခံရသည်။ ဤအချက်အလက်များကို စီမံကိန်းမိတ်ဆက်အစည်းဝေးမတိုင်မီတောင်းခံရမည်။ စီမံကိန်းမိတ်ဆက်အစည်းဝေးတွင် လူထုစည်းရုံးရေးမှူးသည် ဤအချက်အလက်များအား ဖစ်ဆေးပြီး မှန်ကန်အောင်ပြုလုပ်ရမည်။ ပြီးနောက်တွင် လူထုစည်းရုံးရေးမှူးမှ သတင်းအချက်အလက်ထံသို့ Tablets တစ်ဆင့် ပြည့်သွင်းရမည်။

ကျေးရွာခေါင်းဆောင် အမည် ဦး စံဝင်း	ကျေးရွာခေါင်းဆောင်၏ ဖုန်းနံပါတ် ၀၄- ၄၄၉၃၈၃၇၇	လူထုစည်းရုံးရေးမှူး၏ အမည် ဒေါ်ခိုင်ခင်ခင်
ပြည်နယ်/တိုင်းဒေသကြီး	မြို့နယ် ဗဟို/ရဲအောက်	ကျေးရွာအုပ်စုအမည်

လူမျိုးစု	အိမ်ထောင်စုအရေအတွက်	ကိုးကွယ်သည့်ဘာသာ	အိမ်ထောင်စုအရေအတွက်
လူမျိုးစု (၁) ကုန်းဒီး	၆၁	ဘာသာ (၁) ဗုဒ္ဓ	၆၁
လူမျိုးစု (၂) -----		ဘာသာ (၂) -----	
လူမျိုးစု (၃) -----		ဘာသာ (၃) -----	
လူမျိုးစုရောအခြား -----		ဘာသာရော -----	
	အရေအတွက်		
မသန်စွမ်းသူများ	၂		
သက်ကြီးရွယ်အိုများ (၆၅ နှစ် နှင့် အထက်)	၁၂		
စစ်ဘေးရှောင်			

စုစုပေါင်း = ၇၂၃၆

	အမျိုးသား (အရေအတွက်)	အမျိုးသမီး (အရေအတွက်)
လူဦးရေ		
လူမျိုးစု (၁) ကုန်းဒီး	၁၆၆	၁၉၅
လူမျိုးစု (၂) -----		
လူမျိုးစု (၃) -----		
အခြား		
အိမ်ထောင်ဦးစီး	၃၃	၂၈

(ခ) အခြေခံအဆောက်အအုံ အသုံးအဆောင်များ

စာသင်ကျောင်း	အမှတ်ခြစ်ပါ	ကျန်းမာရေး	အမှတ်ခြစ်ပါ	ဘာသာရေး အဆောက်အအုံများ	အမှတ်ခြစ်ပါ
အထက်တန်းကျောင်း	<input type="checkbox"/>	ဆေးရုံ	<input type="checkbox"/>	စေတီ	<input checked="" type="checkbox"/>
အလယ်တန်းကျောင်း	<input type="checkbox"/>	ကျန်းမာရေးဌာန	<input type="checkbox"/>	ဘုန်းကြီးကျောင်း	<input checked="" type="checkbox"/>
မူလတန်းကျောင်း	<input checked="" type="checkbox"/>	ကျန်းမာရေးဌာနခွဲ	<input type="checkbox"/>	ဟိန္ဒူဘုရားကျောင်း	<input type="checkbox"/>
မူကြိုကျောင်း	<input checked="" type="checkbox"/>	ဆေးပေးခန်း	<input type="checkbox"/>	ရေစယာန်ကျောင်း	<input type="checkbox"/>
အခြား	<input type="checkbox"/>	အခြား	<input type="checkbox"/>	ဂူ	<input type="checkbox"/>
				အခြား	<input type="checkbox"/>
မှတ်ချက်		မှတ်ချက်		မှတ်ချက်	

(ဂ) ကျွမ်းကျင်သူများမှတ်တမ်း (ကျေးရွာတွင်နေထိုင်သော သို့မဟုတ် တခြားရွာမှလာရောက်သော ကျွမ်းကျင်သူများ)

(၁) စာသင်ကျောင်း			(၂) ကျန်းမာရေး			(၃) လက်မှုပညာရှင်		
	ရွာတွင် နေထိုင်သူ	အခြား ရွာမှ လာသူ		ရွာတွင် နေထိုင်သူ	အခြား ရွာမှ လာသူ		ရွာတွင် နေထိုင်သူ	အခြား ရွာမှ လာသူ
မူလတန်းပြဆရာ/မ	<input checked="" type="checkbox"/>	<input checked="" type="checkbox"/>	ဆရာဝန်	<input type="checkbox"/>	<input type="checkbox"/>	လက်သမား	<input checked="" type="checkbox"/>	<input type="checkbox"/>
အထက်တန်းပြဆရာ/မ	<input type="checkbox"/>	<input type="checkbox"/>	လက်ထောက် ကျန်းမာရေးမှူး	<input type="checkbox"/>	<input type="checkbox"/>	ပန်းရံ	<input checked="" type="checkbox"/>	<input type="checkbox"/>
အလယ်တန်းပြဆရာ/မ	<input type="checkbox"/>	<input type="checkbox"/>	အမျိုးသမီးကျန်းမာရေး ဆရာမ	<input type="checkbox"/>	<input type="checkbox"/>	လျှပ်စစ်ကျွမ်းကျင်ပီးသမား	<input type="checkbox"/>	<input type="checkbox"/>
မူကြိုဆရာ/မ	<input checked="" type="checkbox"/>	<input type="checkbox"/>	သားဖွားဆရာမ	<input type="checkbox"/>	<input type="checkbox"/>	ရေပိုက်သွယ်သူ	<input type="checkbox"/>	<input type="checkbox"/>
အခြား	<input type="checkbox"/>	<input type="checkbox"/>	ပြည်သူ့ကျန်းမာရေးလုပ်သား	<input type="checkbox"/>	<input type="checkbox"/>	စက်ပြင်ဆရာ	<input type="checkbox"/>	<input type="checkbox"/>
မှတ်ချက်			မှတ်ချက်			မှတ်ချက်		

(ဃ) ကျေးရွာသို့ ရောက်ရှိနိုင်သည့် လမ်းအခြေအနေ / ကျေးရွာတစ်ရွာသည် ၎င်း၏ ကျေးရွာအုပ်စုနှင့် ဆက်သွယ်ထားသော လမ်းအခြေအနေ (အောက်ပါတို့ကိုပိုင်းပါ)

ကျောက်ကြမ်းလမ်း ကတ္တရာလမ်း ကွန်ကရစ်လမ်း မော်တော်ဆိုင်ကယ်လမ်း
 ကျောက်စင်းလမ်း မြေသားလမ်း လူသွားလမ်း အခြား _____

(င) ကျေးရွာဖွံ့ဖြိုးမှုစီမံချက်

- (၁) လူထုပဟိုပြုစီမံကိန်းမစတင်မီ ဤကျေးရွာတွင်ကျေးရွာဖွံ့ဖြိုးမှု စီမံချက်ရှိခဲ့ပါသလား? ပိုင်းပါ
ရှိပါသည် မရှိပါ / မသိပါ
- (၂) ရှိခဲ့ပါလျှင် ဤစီမံချက်ကို မည်သည့် ခုနှစ်တွင်ပြင်ဆင်ခဲ့ပါသနည်း? နှစ်-----/မသိပါ
- (၃) ဤစီမံချက်ကို မြို့နယ်မှအတည်ပြုခဲ့ပါသလား? ပြုခဲ့ပါသည်/မပြုခဲ့ပါ /မသိပါ

(စ) ခရီးအကွာအဝေး

- (၁) ဤကျေးရွာ၏ပဟိုမှ ၎င်းကျေးရွာအုပ်စု၏ပဟိုအထိ ခရီးခိုင်မည်မျှကွာဝေးသနည်း? ခိုင်-----/မသိပါ
၉ မိုင်
- (၂) ဤကျေးရွာမှ ၎င်းကျေးရွာအုပ်စုပဟိုအထိ သွားလာရာတွင်ကြာမြင့်သည့်အချိန်၊
 ခြောက်သွေ့ရာသီတွင်ကြာချိန် ၃၀ မိနစ် ထော်လာဂျီ (မော်တော်ဆိုင်ကယ်) ခြေလျင်/လား/မော်တော်တုတ်/
 အခြား -----
 မိုးရာသီတွင်ကြာချိန် ၄၀ မိနစ် ထော်လာဂျီ (မော်တော်ဆိုင်ကယ်) ခြေလျင်/လား/မော်တော်တုတ်/
 အခြား -----

(ဆ) ပတ်ဝန်းကျင်ဆိုင်ရာ သဘာဝဘေးအန္တရာယ်

ဤကျေးရွာတွင် ရေကြီးခြင်းကဲ့သို့ သဘာဝဘေးအန္တရာယ်ကျရောက်ဖူးခြင်း ရှိပါသလား။
 မရှိပါ ရှိပါသည် ရှိလျှင်ဖော်ပြပါ -----

(ဇ) ကျေးရွာတွင် ဖွဲ့စည်းထားသော အဖွဲ့အစည်းများ

လူထုပဟိုပြုစီမံကိန်းမစတင်မီ ဤကျေးရွာတွင် ကျေးရွာဖွံ့ဖြိုးရေးအတွက် အစိုးရ (သို့) ရွာသားများကိုယ်တိုင်(သို့) စီမံကိန်းတစ်ခုခုမှ ဖွဲ့စည်းထားသည့် အဖွဲ့အစည်းများရှိပါသလား။
 (၁) -----
 (၂) -----

(ဈ) အထွေထွေအုပ်ချုပ်ရေး ဦးစီးဌာန (GAD) မှ မှတ်တမ်းတင်ထားခြင်း

ဤကျေးရွာသည် အထွေထွေအုပ်ချုပ်ရေး ဦးစီးဌာန (GAD) မှ မှတ်တမ်းတင်ထားမှု ရှိပါသလား။
 မရှိပါ ရှိပါသည်

ကျေးရွာခေါင်းဆောင် လူထုစည်းရုံးရေးမှူး
 အမည် ဦးစံဝင်း အမည် ဦးစံဝင်း
 လက်မှတ် [Signature] လက်မှတ် [Signature] နေ့စွဲ ၈.၁.၂၀၁၇ နေ့စွဲ ၈.၁.၂၀၁၇



လူထုဗဟိုပြု စီမံကိန်း

ပုံစံ- ၈-၁ ကျေးရွာအခြေခံအချက်အလက်များ (Form PC 1)

လမ်းညွှန်ချက်၊ ကျေးရွာတစ်ရွာသို့ ပထမဆုံးမိတ်ဆက်ခရီးသွားရောက်သောအခါ လူထုစည်းရုံးရေးမှူးသည် ကျေးရွာခေါင်းဆောင်များအားကျေးရွာအချက်အလက်များကိုမေတ္တာရပ်ခံ၍တောင်းခံရသည်။ ဤအချက်အလက်များကိုစီမံကိန်းမိတ်ဆက်အစည်းဝေးမတိုင်မီတောင်းခံရမည်။ စီမံကိန်းမိတ်ဆက်အစည်းဝေးတွင် လူထုစည်းရုံးရေးမှူးသည် ဤအချက်အလက်များအားစစ်ဆေးပြီးမှန်ကန်အောင်ပြုလုပ်ရမည်။ ပြီးနောက်တွင် လူထုစည်းရုံးရေးမှူးမှ သတင်းအချက်အလက်ထဲသို့ Tablets မှတစ်ဆင့် ဖြည့်သွင်းရမည်။

ကျေးရွာအုပ်ချုပ်ရေးမှူးအမည် ဦးစံဝင်း ကျေးရွာအုပ်ချုပ်ရေးမှူး၏ဖုန်းနံပါတ် ၀၉-၄၄၉၇၂၇၃၇၄ လူထုစည်းရုံးရေးမှူး၏အမည် ဒေါ်ခင်ခင်ခင်

ပြည်နယ်/တိုင်းဒေသကြီး မန္တလေး မြို့နယ် မင်းဇော် ကျေးရွာအုပ်စု အင်းယာ ကျေးရွာ ပင်လျှင်

က။ လူဦးရေ

လူမျိုးစု	အိမ်ထောင်စုအရေအတွက်	ကိုးကွယ်သည့်ဘာသာ	အိမ်ထောင်စုအရေအတွက်
လူမျိုးစု (၁) <u>ကုန်း</u>	<u>၅၈</u>	ဘာသာ(၁) <u>ဗုဒ္ဓ</u>	<u>၈၃</u>
လူမျိုးစု (၂) -----		ဘာသာ(၂) -----	
လူမျိုးစု (၃) -----		ဘာသာ(၃) -----	
လူမျိုးစုရော -----		ဘာသာရော -----	
	အရေအတွက်		
မသန်စွမ်းသူများ			
သက်ကြီးရွယ်အိုများ (၆၅ နှစ် နှင့်အထက်)	<u>၃၃</u>	<u>၈(၉၅) + ၈(၂၄)</u>	
စစ်ဘေးရှောင်			

	အမျိုးသား(အရေအတွက်)	အမျိုးသမီး(အရေအတွက်)
လူဦးရေ	<u>၁၆၁</u>	<u>၁၉၀</u>
လူမျိုးစု (၁) <u>ကုန်း</u>	<u>၁၆၁</u>	<u>၁၉၀</u>
လူမျိုးစု (၂) -----		
လူမျိုးစု (၃) -----		
အိမ်ထောင်ဦးစီး	<u>၃၄</u>	<u>၂၄</u>

(ခ) အခြေခံအဆောက်အအုံ အသုံးအဆောင်များ

စာသင်ကျောင်း	အမှတ်ခြံပိ	ကျန်းမာရေး	အမှတ်ခြံပိ	ဘာသာရေးအဆောက်အအုံများ	အမှတ်ခြံပိ
အထက်တန်းကျောင်း	<input type="checkbox"/>	ဆေးရုံ	<input type="checkbox"/>	စေတီ	<input checked="" type="checkbox"/>
အလယ်တန်းကျောင်း	<input type="checkbox"/>	ကျန်းမာရေးဌာန	<input type="checkbox"/>	ဘုန်းကြီးကျောင်း	<input checked="" type="checkbox"/>
မူလတန်းကျောင်း	<input checked="" type="checkbox"/>	ကျန်းမာရေးဌာနခွဲ	<input type="checkbox"/>	ဟိန္ဒူဘုရားကျောင်း	<input type="checkbox"/>
မူကြိုကျောင်း	<input type="checkbox"/>	ဆေးပေးခန်း	<input type="checkbox"/>	ရေစိမ့်ယာန်ကျောင်း	<input type="checkbox"/>



လူထုဗဟိုပြု စီမံကိန်း

အခြား	<input type="checkbox"/>	အခြား	<input type="checkbox"/>	ဗလီ	<input type="checkbox"/>
				အခြား	<input type="checkbox"/>
မှတ်ချက်		မှတ်ချက်		မှတ်ချက်	

(ဂ) ကျွမ်းကျင်သူများမှတ်တမ်း (ကျေးရွာတွင်နေထိုင်သော သို့မဟုတ် တခြားရွာမှလာရောက်သောကျွမ်းကျင်သူများ)

(၁) စာသင်ကျောင်း			(၂) ကျန်းမာရေး			(၃) လက်မှုပညာရှင်		
	ရွာတွင်နေထိုင်သူ	အခြားရွာမှလာသူ		ရွာတွင်နေထိုင်သူ	အခြားရွာမှလာသူ		ရွာတွင်နေထိုင်သူ	အခြားရွာမှလာသူ
မူလတန်းပြဆရာ/မ	<input type="checkbox"/>	<input checked="" type="checkbox"/>	ဆရာဝန်	<input type="checkbox"/>	<input type="checkbox"/>	လက်သမား	<input checked="" type="checkbox"/>	<input type="checkbox"/>
အထက်တန်းပြဆရာ/မ	<input type="checkbox"/>	<input type="checkbox"/>	လက်ထောက် ကျန်းမာရေးမှူး	<input type="checkbox"/>	<input type="checkbox"/>	ပန်းရံ	<input checked="" type="checkbox"/>	<input type="checkbox"/>
အလယ်တန်းပြဆရာ/မ	<input type="checkbox"/>	<input type="checkbox"/>	အမျိုးသမီးကျန်းမာရေးဆရာမ	<input type="checkbox"/>	<input type="checkbox"/>	လှုပ်စစ်ကျွမ်းကျင်၊ ဝါးသမား	<input type="checkbox"/>	<input type="checkbox"/>
မူကြိုဆရာ/မ	<input type="checkbox"/>	<input type="checkbox"/>	သားဖွားဆရာမ	<input checked="" type="checkbox"/>	<input type="checkbox"/>	ရေပိုက်သွယ်သူ	<input type="checkbox"/>	<input type="checkbox"/>
အခြား	<input type="checkbox"/>	<input type="checkbox"/>	ပြည်သူ့ကျန်းမာရေးလုပ်သား	<input type="checkbox"/>	<input type="checkbox"/>	ဝက်ပြင်စေရာ	<input checked="" type="checkbox"/>	<input type="checkbox"/>
မှတ်ချက်				မှတ်ချက်				

(ဃ) ကျေးရွာသို့ ရောက်ရှိနိုင်သည့်လမ်းအခြေအနေ / ကျေးရွာတစ်ရွာသည် ၎င်း၏ကျေးရွာအုပ်စုနှင့် ဆက်သွယ်ထားသော လမ်းအခြေအနေ (အောက်ပါတို့ကိုပိုင်းပါ)

ကျောက်ကြမ်းလမ်း: _____ ကတ္တရာလမ်း: _____ ကွန်ကရစ်လမ်း: _____ မော်တော်ဆိုင်ကယ်လမ်း: _____
 ကျောက်ခင်းလမ်း: _____ မြေသားလမ်း: _____ လူသွားလမ်း: _____ အခြား: _____

(င) ကျေးရွာဖွံ့ဖြိုးမှုစီမံချက်

(၁) လူထုဗဟိုပြုစီမံကိန်းမစတင်မီ ဤကျေးရွာတွင်ကျေးရွာဖွံ့ဖြိုးမှု စီမံချက်ရှိခဲ့ပါသလား? ပိုင်းပါ
 ရှိပါသည် (မရှိပါ) / မသိပါ
 (၂) ရှိခဲ့ပါလျှင် ဤစီမံချက်ကို မည်သည့် ခုနှစ်တွင်ပြင်ဆင်ခဲ့ပါသနည်း? နှစ်-----/မသိပါ
 (၃) ဤစီမံချက်ကို ဖြိုနယ်မှအတည်ပြုခဲ့ပါသလား? ပြုခဲ့ပါသည်/မပြုခဲ့ပါ /မသိပါ

(စ) ခရီးအကွာအဝေး

(၁) ဤကျေးရွာ၏ဗဟိုမှ၎င်းကျေးရွာအုပ်စု၏ဗဟိုအထိခရီးခိုင်မည်မျှကွာဝေးသနည်း? မိုင်---၅---/မသိပါ
 (၂) ဤကျေးရွာမှ ၎င်းကျေးရွာအုပ်စုဗဟိုအထိသွားလာရာတွင်ကြာမြင့်သည့်အချိန်။

ခြောက်သွေ့ရာသီတွင်ကြာချိန်----- ၃၀ မိနစ် ----- ထော်လာရီ / မော်တော်ဆိုင်ကယ် / ခြေလျှင် / လား / မော်တော်ဘုတ် / အခြား: -----
 မိုးရာသီတွင်ကြာချိန်----- ၃၀ မိနစ် ----- ထော်လာရီ / မော်တော်ဆိုင်ကယ် / ခြေလျှင် / လား / မော်တော်ဘုတ် / အခြား: -----

(ဆ) ပတ်ဝန်းကျင်ဆိုင်ရာသဘာဝဘေးအန္တရာယ်
 ဤကျေးရွာတွင်ရေကြီးခြင်းကဲ့သို့ သဘာဝဘေးအန္တရာယ်ကျရောက်ဖူးခြင်းရှိပါသလား။
 ဖြစ်ပါ ရှိပါသည် ရှိလျှင်ဖော်ပြပါ-----

(ဇ) ကျေးရွာတွင် ဖွဲ့စည်းထားသော အဖွဲ့အစည်းများ



လူထုဗဟိုပြု စီမံကိန်း

လူထုဗဟိုပြုစီမံကိန်းမတိုင်မီ ဤကျေးရွာတွင် ကျေးရွာဖွံ့ဖြိုးရေးအတွက် အစိုးရ(သို့)ရွာသားများကိုယ်တိုင်(သို့) စီမံကိန်းတစ်ခုခုမှ ဖွဲ့စည်းထားသည့် အဖွဲ့အစည်းများရှိပါသလား။

- (၁)-----
- (၂)-----

ကျေးရွာခေါင်းဆောင်

အမည် ဦးစံဝင်း

လက်မှတ်  နေ့စွဲ

လူထုစည်းရုံးရေးမှူး

အမည် ဇော်အောင်ဦး

လက်မှတ်  နေ့စွဲ





လူထုထုတ်ပြန်ရေးရာဌာန၊ ဝန်ကြီးဌာန၊
အပိုင်း-၃၊ ၂၉.၉.၂၀၁၅

ပုံစံ စ-၂ - စီမံကိန်းစက်ဝန်းအချိန်ဇယား (PC 2)

လမ်းညွှန်ချက်သက်ဆိုင်ရာလူထုစည်းရုံးရေးများ/လက်ထောက်နည်းပညာနည်းပညာများ		စီမံကိန်းစက်ဝန်းအဆင့်တစ်ခုစီ	ပြီးစီးတိုင်းကျေးရွာနှင့်	ကျေးရွာအုပ်စု
အတွက်ကျိတ်တံကိုဖြည့်သွင်းရမည်။				
စည်းရုံးရေးများ/ဝန်ထမ်း အမည်		စီမံကိန်းစက်ဝန်း(၀) <input type="checkbox"/> စက်ဝန်း(၂) <input type="checkbox"/> စက်ဝန်း(၃) <input type="checkbox"/>		
နေ့စွဲ	စက်ဝန်းအားအမှတ်ခြိပ်ပါ <input type="checkbox"/> စက်ဝန်း(၄) <input type="checkbox"/>			
ပြည်နယ်/တိုင်း	မြို့နယ်	ကျေးရွာအုပ်စု	ဇွဲ	ကျေးရွာ
	ခေ.၂.၂၀၁၆	မြို့နယ် မင်္ဂလာဒုံ	ကျေးရွာ	ပင်မရွာ

စီမံကိန်းအဆင့်များ	နေ့စွဲ		အစည်းအဝေးတွင်တက်ရောက်သူအရေအတွက်			
	စတင်သည့်နေ့	ပြီးဆုံးသည့်နေ့	အချိုးအစားအရေအတွက်	အချိုးသမီးအရေအတွက်	အိမ်ထောင်စုအရေအတွက်	လူမျိုးစုတက်ရောက်သူအရေအတွက်နှင့်လူမျိုးစုအမည်
၁. ကျေးရွာစီမံကိန်း စိတ်ဆက်အစည်းအဝေး	၁၆.၂.၂၀၁၆		၂၉	၁၃	၄၁	ကဏ္ဍ၊ ၄၄
၂. ကျေးရွာစွဲမြို့ရေး စီမံချက်ရေးဆွဲခြင်းအစည်းအဝေး	၁၀.၃.၂၀၁၆	၂၅.၃.၂၀၁၆	၃၃	၃၈	၅၄	ကဏ္ဍ၊ ၇၁
၃. ကျေးရွာအုပ်စု လုပ်ငန်းဆုံးဖြတ်ချက်ချသည့်အစည်းအဝေး						
၄. မြို့နယ်အဆင့်စီမံကိန်းရေးဆွဲရေးနှင့်အကောင်အထည်ဖော်ရေးကော်မတီ၏ စီမံကိန်းသုံးသပ်မှုအစည်းအဝေး						
၅. မြို့နယ်စီမံကိန်းရေးဆွဲရေးနှင့်အကောင်အထည်ဖော်ရေးကော်မတီ၏ဆုံးဖြတ်ချက် ရွာသို့ အသိပေးအကြောင်းကြားသည့်အစည်းအဝေး						
၆. စီမံကိန်းလုပ်ငန်းစွဲစီမံချက်ရေးဆွဲခြင်းအစည်းအဝေး	မလရှိ	မလရှိ	မလရှိ	မလရှိ	မလရှိ	မလရှိ
၆.၀၁ စီမံကိန်းလုပ်ငန်း အကောင်အထည်ဖော်ရေးအစီအစဉ် ရေးဆွဲခြင်း						



လူထုဖတ်ပြုစိမ်းကိန်းစိမ်းကိန်းလက်စွဲ
အပိုင်း-၃ ၂၉.၂၀၁၅

၆.၂။ ဝယ်ယူရေးအစီအစဉ် ရေးဆွဲခြင်း									
၆.၃။ ဘဏ္ဍာရေးကုန်ကျမှု လျာထားအစီအစဉ် ရေးဆွဲခြင်း									
၆.၄။ မြင်/ထိန်းအစီအစဉ် ရေးဆွဲခြင်း									
၇. စိမ်းကိန်းလုပ်ငန်းခွဲ တိုးတက်မှု စောင့်ကြည့်လေ့လာစာတမ်းအစည်းအဝေး	မလို	မလို	မလို	မလို	မလို	မလို	မလို	မလို	မလို
၇.၁။ အစည်းအဝေး ပထမအကြိမ်									
၇.၂။ အစည်းအဝေး ဒုတိယအကြိမ်									
၇.၃။ အစည်းအဝေး တတိယအကြိမ်									
၈. စိမ်းကိန်းလုပ်ငန်းခွဲ အပြီးသတ်စစ်ဆေးခြင်း အစည်းအဝေး									
၉. လူထုစစ်ဆေးမှုအစည်းအဝေး									



ပုံစံ - ၀-၂ - စီမံကိန်းစက်ဝန်းအချိန်ဇယား (PC 2)

လမ်းညွှန်ချက် သက်ဆိုင်ရာလူထုစည်းရုံးရေး/လက်ထောက်နည်းပညာများမှ စီမံကိန်းစက်ဝန်းအဆင့်တစ်စိတ်ပြီးစီးတိုင်း ကျေးရွာနှင့် ကျေးရွာအုပ်စုအတွက် ဤပုံစံကို ဖြည့်သွင်းရမည်။

စည်းရုံးရေးမျိုး/ဝန်ထမ်း အမည် **ဒေါ်ခင်စုစု** (C . F) / ဦးအောင်ကျော်ဝင်းစော

နေ့စွဲ **၂၀၁၇.၁၂.၂၇** စက်ဝန်းအားအမှတ်ခြစ်ပါ စက်ဝန်း(၀) စက်ဝန်း(၂) စက်ဝန်း(၃)

ဖြည့်နှယ်/တိုင်း **မန္တလေး** မြို့နယ် **မင်းဇော်** ကျေးရွာအုပ်စု **မင်းဇော်** ကျေးရွာ **မင်းဇော်** ဖွဲ့စည်းပုံ

စီမံကိန်းကောင်ရွက်မှုအစဉ်များ	နေ့စွဲ		အစည်းအဝေးတွင်တက်ရောက်သူအရေအတွက်			
	စတင်သည့် နေ့.	ပြီးဆုံးသည့်နေ့.	အချိန်သား အရေအတွက်	အချိန်သီး အရေအတွက်	အိမ်ထောင်စု အရေအတွက်	လူမျိုးစုတက်ရောက်သူ အရေအတွက် နှင့် လူမျိုးစုအမည်
၁။ ကျေးရွာစီမံကိန်း စိတ်ဆက်အစည်းအဝေး	၈.၇.၂၀၁၇	၈.၇.၂၀၁၇	၇၈	၇၆	၅၄	မာနန်း ၅၄
၂။ ကျေးရွာဖွံ့ဖြိုးရေး စီမံချက်ရေးဆွဲခြင်း အစည်းအဝေး	၉.၇.၂၀၁၇	၉.၇.၂၀၁၇	၇၉	၄၈	၆၇	မာနန်း ၇၇
၃။ ကျေးရွာအုပ်စု လုပ်ငန်းစဉ်ဖြတ်ချက်ချသည့် အစည်းအဝေး	၉.၇.၂၀၁၇	၉.၇.၂၀၁၇	၇၄	၇၇	၃၅	မာနန်း ၃၅
၄။ မြို့နယ်အဆင့် စီမံကိန်းရေးဆွဲရေး နှင့် အကောင်အထည်ဖော်ရေးကော်မတီ၏ စီမံကိန်း သုံးသပ်မှု အစည်းအဝေး						
၅။ မြို့နယ် စီမံကိန်းရေးဆွဲရေး နှင့် အကောင်အထည်ဖော်ရေး ကော်မတီ၏ဆုံးဖြတ်ချက်ကို ရွာသို့ အသိပေး အကြောင်းကြားသည့် အစည်းအဝေး	၁၀.၃.၂၀၁၇	၁၀.၃.၂၀၁၇	၃၅	၅၅	၆၇	မာနန်း ၉၀
၆။ စီမံကိန်းလုပ်ငန်းစဉ်စီမံချက်ရေးဆွဲခြင်း အစည်းအဝေး						
၆.၁။ စီမံကိန်းလုပ်ငန်း အကောင်အထည်ဖော် ရေးအစီအစဉ် ရေးဆွဲခြင်း	၁၇.၃.၂၀၁၇	၁၇.၃.၂၀၁၇	၃၄	၅၂	၆၇	မာနန်း ၈၆

၆.၂။ ပယ်ယူရေးအစီအစဉ် ရေးဆွဲခြင်း	၁၇.၃.၂၀၁၇	၁၇.၃.၂၀၁၇	၃၄	၅၂	၆၁	၈၃၆	၈၆
၆.၃။ ဘဏ္ဍာရေးကုန်ကျမှု လျာထားအစီအစဉ် ရေးဆွဲခြင်း	၁၇.၃.၂၀၁၇	၁၇.၃.၂၀၁၇	၃၄	၅၂	၆၁	၈၃၆	၈၆
၆.၄။ ပြင်/ထိန်းအစီအစဉ် ရေးဆွဲခြင်း	၁၇.၃.၂၀၁၇	၁၇.၃.၂၀၁၇	၃၄	၅၂	၆၁	၈၃၆	၈၆
၇။ စီမံကိန်းလုပ်ငန်းခွဲ တိုးတက်မှု စောင့်ကြည့် အစည်းအဝေး							
၇.၁။ အစည်းအဝေး ပထမအကြိမ်	၂၅.၄.၂၀၁၇	၂၅.၄.၂၀၁၇	၂၈	၃၄	၅၇	၈၃၆	၅၇
၇.၂။ အစည်းအဝေး ဒုတိယအကြိမ်	၂၉.၅.၂၀၁၇	၂၉.၅.၂၀၁၇	၂၆	၂၆	၅၂	၈၃၆	၅၂
၇.၃။ အစည်းအဝေး တတိယအကြိမ်	၅.၆.၂၀၁၇	၅.၆.၂၀၁၇	၂၇	၂၃	၄၄	၈၃၆	၄၄
၈။ စီမံကိန်းလုပ်ငန်းခွဲ အပြီးသတ်စစ်ဆေးခြင်း အစည်းအဝေး	၉.၆.၂၀၁၇	၉.၆.၂၀၁၇	၇	၆	၁၃	၈၃၆	၁၃
၉။ လူထုစစ်ဆေးပွဲအစည်းအဝေး	၁၉.၆.၂၀၁၇	၁၉.၆.၂၀၁၇	၃၅	၇၂	၆၁	၈၃၆/၈၈၇	၉၇/၄

လယ်ညွှန်ချက်၊ သက်ဆိုင်ရာလူထုစည်းရုံးရေးမှူး/လက်ထောက်နည်းပညာနည်းပညာမှူးများမှ စီမံကိန်းစက်ဝန်းအဆင့်တစ်ခုစီပြီးစီးတိုင်းကျေးရွာနှင့် ကျေးရွာအုပ်စုအတွက်ပုံစံကီဖြည့်သွင်းရမည်။

စည်းရုံးရေးမှူး/လုပ်ငန်း အမည် **ဖေဖော်ဝါရီ ၁၉၆၅**

နေ့စွဲ **၁၆.၁၀.၂၀၁၇** စက်ဝန်းအားအမှတ်ဖြစ်ပါ စက်ဝန်း(၁) စက်ဝန်း(၂) စက်ဝန်း(၃)

ပြည်နယ်/တိုင်း **မြို့နယ် ဗန်းမောက်** ကျေးရွာအုပ်စု **ကန်၊ ဗဟို၊ ဘာ၊ ကျေးရွာ** ပါဝင်ခြင်း၊

စီမံကိန်းအဆင့်ခွဲစိတ်မှုအဆင့်များ	နေ့စွဲ		အစည်းအဝေးတွင်တက်ရောက်သူအရေအတွက်	အချိုးသမီး အရေအတွက်	အစိုးရအဖွဲ့ဝင် အရေအတွက်	အစိုးရအဖွဲ့ဝင် အရေအတွက်	အစိုးရအဖွဲ့ဝင် အရေအတွက်	အစိုးရအဖွဲ့ဝင် အရေအတွက်
	စတင်သည့် နေ့	ပြီးဆုံးသည့်နေ့						
၁။ ကျေးရွာစီမံကိန်း စိတ်ဆက်အစည်းအဝေး	၁၆.၁၀.၂၀၁၇	၁၆.၁၀.၂၀၁၇	၅၇	၃၂	၅၇	၅၇	၅၇	၅၇
၂။ ကျေးရွာဖွံ့ဖြိုးရေး စီမံချက်ရေးဆွဲခြင်း အစည်းအဝေး	၁၇.၁၀.၂၀၁၇	၁၇.၁၀.၂၀၁၇	၅၅	၃၁	၅၇	၅၇	၅၇	၅၇
၃။ ကျေးရွာအုပ်စု လုပ်ငန်းစဉ်ဖြတ်ချက်ချသည့်အစည်းအဝေး								
၄။ မြို့နယ်အဆင့်စီမံကိန်းရေးဆွဲရေးနှင့်အကောင်အထည်ဖော်ရေးကော်မတီ၏ စီမံကိန်း သုံးသပ်မှုအစည်းအဝေး								
၅။ မြို့နယ် စီမံကိန်းရေးဆွဲရေးနှင့်အကောင်အထည်ဖော်ရေးကော်မတီ၏ဆုံးဖြတ်မှုကို ရွာသို့ အသိပေးအကြောင်းကြားသည့်အစည်းအဝေး	၂၁.၁၂.၂၀၁၇	၂၁.၁၂.၂၀၁၇	၂၆	၃၇	၅၈	၅၈	၅၈	၅၈
၆။ စီမံကိန်းလုပ်ငန်းစဉ်စီမံချက်ရေးဆွဲခြင်း အစည်းအဝေး								
၆.၁။ စီမံကိန်းလုပ်ငန်း အကောင်အထည်ဖော်	၇.၁.၂၀၁၈	၇.၁.၂၀၁၈	၂၆	၃၆	၅၈	၅၈	၅၈	၅၉



လူထုပတ်ပြု စီမံကိန်း

<p>ရေအိမ်အစဉ် ရေးဆွဲခြင်း ၆.၂။ ယယ်ယူရေအိမ်အစဉ် ရေးဆွဲခြင်း</p>								
<p>၆.၃။ ဘဏ္ဍာရေးကုန်ကျမှု လျာထားအိမ်အစဉ် ရေးဆွဲခြင်း</p>	၇.၁.၂၀၁၈	၇.၁.၂၀၁၈	၂၆	၃၉	၅၈	၂၈၃၆	၆၅	
<p>၆.၄။ ပြင်/ထိန်းအိမ်အစဉ် ရေးဆွဲခြင်း ၇။ စီမံကိန်းလုပ်ငန်းခွဲ တိုးတက်မှု ဖောင်ကြည် အစည်းအဝေး ၇.၁။ အစည်းအဝေး ပထမအကြိမ် ၇.၂။ အစည်းအဝေး ဒုတိယအကြိမ် ၇.၃။ အစည်းအဝေး တတိယအကြိမ်</p>	၇.၁.၂၀၁၈	၇.၁.၂၀၁၈	၂၆	၃၉	၅၈	၂၈၃၆	၆၅	
<p>၈။ မိမိကိန်းလုပ်ငန်းခွဲ အပြီးသတ်စစ်ဆေးခြင်း အစည်းအဝေး ၉။ လူထုစစ်ဆေးပွဲအစည်းအဝေး</p>								

ပုံစံ ၈-၃ ကျေးရွာဖွံ့ဖြိုးရေး ဦးစားပေးအစီအစဉ် (Form PC 3)

လမ်းညွှန် ချက် /အဆင့်(၃)ကျေးရွာမှော်မှန်းချက်အစည်းအဝေးပြီးဆုံးသောအခါ ကျေးရွာစီမံကိန်း အထောက်အကူပြု ကော်မတီသည် လူထုစည်းရုံးရေးမှူးအကူအညီဖြင့် ဤပုံစံကိုပြည့်စုံအောင် ဖြည့်သွင်းရမည်။ အားလုံးသော အခက်အခဲ အတားအဆီးများ၊ ဖွံ့ဖြိုးမှုဦးစားပေးအစီအစဉ်များလူထုပတ်ဝန်းကျင်ဆိုင်ရာစီမံကိန်း၏ ရန်ပုံငွေအရင်းအမြစ်နှင့် မသက်ဆိုင်သည့် လုပ်ငန်းများ အားလုံးကိုဖော်ပြရမည်။

လူထုစည်းရုံးရေးမှူး/ဝန်ထမ်း အမည် **ဖျိုး ဒိုင် ခင် ဖြိုး**

နေ့စွဲ **၂၀၁၅.၃.၂၀၁၆** စက်ဝန်းအား အမှတ်ခြစ်ပါ (✓)၊ စက်ဝန်း(၁) စက်ဝန်း(၂) စက်ဝန်း(၃) စက်ဝန်း(၄)

ပြည်နယ်/တိုင်း **ခင်္ဂလီ**၊ ဖြန့်ဖြူးရေးဌာန **ကျေးရွာအုပ်စုဦးစီးဌာန**၊ ကျေးရွာ **ပင်လျှင်**

က. အခက်အခဲအတားအဆီးများအားဆွေးနွေးခြင်း - ယခုလက်ရှိအခြေအနေတွင်ဤကျေးရွာဖွံ့ဖြိုးတိုးတက်ရေးအတွက် အဓိကအခက်အခဲအတားအဆီးများသည် မည်သည်များဖြစ်ပါသနည်း(အမျိုးသား/သမီး အနည်းဆုံးအခက်အခဲ ၅ ခုစီဖော်ပြပါ)

အမျိုးသား အဖွဲ့မှတင်ပြသောအခက်အခဲအတားအဆီးများ		အမျိုးသမီး အဖွဲ့မှတင်ပြသောအခက်အခဲအတားအဆီးများ	
၁	ပရိယာယ်အခက်အခဲ	၁	ပညာရေးအခက်အခဲ
၂	ကျန်းမာရေးအခက်အခဲ	၂	ကျန်းမာရေးအခက်အခဲ
၃	ပညာရေးအခက်အခဲ	၃	ပရိယာယ်အခက်အခဲ
၄	စီးဆင်းရေးအခက်အခဲ	၄	အလုပ်အကိုင်အခက်အခဲ
၅	ဆောက်လုပ်ရေးအခက်အခဲ	၅	စီးဆင်းရေးအခက်အခဲ

၆- အလုပ်အကိုင်အခက်အခဲ ၆- ဆောက်လုပ်ရေးအခက်အခဲ

ခ. မှော်မှန်းခြင်း- နောင်လာမည့် (၅)နှစ် အတွင်း ကျေးရွာဖွံ့ဖြိုးရေး မှော်မှန်းလျာထားချက်များအား တင်ပြပါ။

အမျိုးသားအဖွဲ့မှတင်ပြသောမှော်မှန်းချက်များ		အမျိုးသမီးအဖွဲ့မှတင်ပြသောမှော်မှန်းချက်များ	
၁	ပရိယာယ်အခက်အခဲ	၁	ပညာရေးအခက်အခဲ
၂	ကျန်းမာရေးအခက်အခဲ	၂	ပရိယာယ်အခက်အခဲ
၃	ပညာရေးအခက်အခဲ	၃	ကျန်းမာရေးအခက်အခဲ
၄	စီးဆင်းရေးအခက်အခဲ	၄	ပရိယာယ်အခက်အခဲ
၅		၅	

၈. ဤကျေးရွာ၏ လာမည့်(၃)နှစ်အတွက် ဦးစားပေး ဖွံ့ဖြိုးတိုးတက်မှု လုပ်ငန်း အစီအစဉ်များအားဖော်ပြပါ။
 (လူထုဗဟိုပြုစီမံကိန်း ရန်ငွေအတွက် အဆိုပြုသော အစီအစဉ်များကိုဦးစားပေး အဆင့်အလိုက်ဖော်ပြပြီး ကျန်လူထုဗဟိုပြု စီမံကိန်း ရန်ငွေအရင်းအမြစ်နှင့် မပတ်သက်သည့်အစီအစဉ်များလည်းဖော်ပြရန်ဖြစ်သည်)

ကျေးရွာအတွက်ဦးစားပေးဖွံ့ဖြိုး တိုးတက်မှု လုပ်ငန်းစဉ်များ	အဆိုပြုသူ (အမျိုးသားများ/ အမျိုးသမီးများ/ အမျိုးသား+အမျိုးသမီး)	လူထုဗဟိုပြုစီမံကိန်းအတွက်အဆိုပြု သည် (ဦးစားပေးအဆင့် အလိုက် ဖော်ပြပါ)	ခန့်မှန်း ကုန်ကျ ဝရိတ်	အကျိုးခံစား ခွင့်ရှိသူခန့်မှန်းခြေ အရေအတွက်
၁ ရွေးကောက်ပွဲစနစ်ပြင်ဆင်ရေး	အမျိုးသား	၁	၂,၅၀၀,၀၀၀	၃၅၄
၂ ရွက်ရွက်ကျွေးမွေးရေး	အမျိုးသမီး	၂	၃,၀၀၀,၀၀၀	၄၅
၃ မျက်စိကုသရေး၊ ဝတ်စုံကုသရေး	အမျိုးသား + အမျိုးသမီး	၃	၂,၀၀၀,၀၀၀	၂၂၅
၄ ရွက်ရွက်ကျွေးမွေးရေး	အမျိုးသား	၄	၂,၅၀၀,၀၀၀	၃၅၄
၅ စာသင်ကျောင်းကြီး၊ ခင်၊ လှလှလှလှ	အမျိုးသမီး	၅	၂,၀၀၀,၀၀၀	၂၂၅
၆ ဝိဇ္ဇာစာသင်တန်း	အမျိုးသမီး	၆	၆,၀၀၀,၀၀၀	၃၅၄

ဥက္ကဋ္ဌ၊ ကျေးရွာစီမံကိန်းအထောက်အကူပြုကော်မတီမှအတည်ပြုသည်။

အမည် ဦးကျော်ဆင် လက်မှတ်  နေ့စွဲ ၂၅.၉.၂၀၁၅



ပုံစံ - ၈ - ၃ ကျေးရွာဖွံ့ဖြိုးရေး ဦးစားပေးအစီအစဉ် (Form PC 3)

လမ်းညွှန်ချက်၊ အဆင့်(၃) ကျေးရွာဖွံ့ဖြိုးရေးမဟာဗျူဟာအစီအစဉ်အပေး ပြီးဆုံးသောအခါ ကျေးရွာစီမံကိန်း အထောက်အကူပြု ကော်မတီသည် လူထုစည်းရုံးရေးမှူးအကူအညီဖြင့် ဤပုံစံကိုပြည့်စုံအောင် ဖြည့်သွင်းရမည်။

လူထုစည်းရုံးရေးမှူး/ဝန်ထမ်း အမည် ဒေါ်ခင်ခင်စို

နေ့စွဲ ၂၂.၁.၂၀၁၇ စက်ဝန်းအား အမှတ်ခြစ်ပါ (✓) = စက်ဝန်း(၀)
 စက်ဝန်း(၂) = စက်ဝန်း(၃) = စက်ဝန်း(၄)

ပြည်နယ်/တိုင်း မကွေး၊ မြို့နယ်/မြို့နယ်အောက် ကျေးရွာအုပ်စု မျိုးသား၊ ကျေးရွာ ပင်လှိုင်။

က။ အခက်အခဲအတားအဆီးများအားရှေးနှေးခြင်း - ယခုလက်ရှိအခြေအနေတွင် ဤကျေးရွာဖွံ့ဖြိုးတိုးတက်ရေးအတွက် အဓိက အခက်အခဲအတားအဆီးများသည် မည်သည့်များဖြစ်ပါသနည်း။ (အမျိုးသား/သမီး အနည်းဆုံးအခက်အခဲ ၅ ခုစီဖော်ပြပါ)

အမျိုးသား အဖွဲ့မှ တင်ပြသောအခက်အခဲအတားအဆီးများ	အမျိုးသမီး အဖွဲ့မှတင်ပြသောအခက်အခဲအတားအဆီးများ
၀ <u>ပစ်ပစ်ဆက်သွယ်ရေးအခက်အခဲ</u>	၀ <u>ရေအခက်အခဲ</u>
၂ <u>ကျေးရွာဖွံ့ဖြိုးရေးအခက်အခဲ</u>	၂ <u>ပစ်ပစ်ဆက်သွယ်ရေး အခက်အခဲ</u>
၃ <u>စားနပ်ရိက္ခာရေအခက်အခဲ</u>	၃ <u>မီးအခက်အခဲ</u>
၄ <u>ကျွန်းမာကျေးအခက်အခဲ</u>	၄ <u>ကျွန်းမာကျေးအခက်အခဲ</u>
၅ <u>ပညာရေးအခက်အခဲ</u>	၅ <u>ပညာရေးအခက်အခဲ</u>

ခ။ မျှော်မှန်းခြင်း - နောင်လာမည့် (၅)နှစ် အတွင်း ကျေးရွာဖွံ့ဖြိုးရေး မျှော်မှန်းလျာထားချက်များအား တင်ပြပါ။

အမျိုးသားအဖွဲ့မှ တင်ပြသောမျှော်မှန်းချက်များ	အမျိုးသမီးအဖွဲ့မှ တင်ပြသောမျှော်မှန်းချက်များ
၀ <u>ပစ်ပစ်ဆက်သွယ်ရေး၊ စက်မှု၊ မြို့နယ်အချိန်</u>	၀ <u>စားနပ်ရိက္ခာရေ၊ မြို့နယ်အချိန်</u>
၂ <u>ကျေးရွာဖွံ့ဖြိုးရေး၊ စားနပ်ရိက္ခာရေ</u>	၂ <u>ပစ်ပစ်ဆက်သွယ်ရေး၊ စက်မှု၊ မြို့နယ်အချိန်</u>
၃ <u>စားနပ်ရိက္ခာရေ၊ မြို့နယ်အချိန်</u>	၃ <u>ကျေးရွာဖွံ့ဖြိုးရေး၊ မီးအခက်အခဲ</u>
၄ <u>ကျွန်းမာကျေးအခက်အခဲ၊ မြို့နယ်အချိန်</u>	၄ <u>ကျွန်းမာကျေးအခက်အခဲ၊ မြို့နယ်အချိန်</u>
၅ <u>ပညာရေး၊ စက်မှု၊ မြို့နယ်အချိန်</u>	၅ <u>ပညာရေး၊ စက်မှု၊ မြို့နယ်အချိန်</u>

င။ လူထုစီမံကိန်း၏ လာမည့် (၄) နှစ်အတွက် အကျုံးဝင်သော ဦးစားပေး ဖွံ့ဖြိုးတိုးတက်မှု လုပ်ငန်း အစီအစဉ်များအားဖော်ပြပါ။

အဆင့်	ကျေးရွာအတွက် ဦးစားပေး ဖွံ့ဖြိုးတိုးတက်မှု လုပ်ငန်းစဉ်များ	အဆိုပြုသူ (အမျိုးသား/အမျိုးသမီး/အမျိုးသား+အမျိုးသမီး)	ငွေနှုန်းကုန်ကျ စရိတ်	အကျိုးခံစားခွင့်ရှိသူ ငွေနှုန်း/ဧရိယာ အရေအတွက်
၀	<u>ကျေးရွာဖွံ့ဖြိုးရေး (ဒီပရစ်တီ) 28HP, 15KV</u>	ကျား + မ	၅,၀၀၀,၀၀၀	၃၆၁
၂	<u>နားနေဆောင်တို့အတွက် ပြုပြင်ခြင်း</u>	မ	၃,၅၀၀,၀၀၀	၃၆၁
၃	<u>ရွာတွင်းလမ်းဆွန်းသည့် ကျောက်ခင်းခြင်း</u>	ကျား + မ	၁၅,၀၀၀,၀၀၀	၃၆၁
၄	<u>တံတားပြုပြင်ခြင်း (ကျောက်ခင်း)</u>	ကျား	၇,၅၀၀,၀၀၀	၃၆၁
၅				

ယ၊ လူထုစီမံကိန်း၏ လာမည့် (၄) နှစ်အတွက် အကျုံးမဝင်သော ဦးစားပေး ဖွံ့ဖြိုးတိုးတက်မှု လုပ်ငန်း အစီအစဉ်များအားဖော်ပြပါ။

အဆင့်	ကျေးရွာအတွက် ဦးစားပေး ဖွံ့ဖြိုး တိုးတက်မှု လုပ်ငန်းစဉ်များ	အဆိုပြုသူ (အမျိုးသားများ/ အမျိုးသမီးများ/အမျိုးသား+ အမျိုးသမီး)	အခန်းကဏ္ဍ
၁	ဆည်မြောင်း၊ စာတမ်းမည်အားဖြင့်	ကျား + မ	ဆိကယိုကျေးကဏ္ဍ
၂	ကျွန်းမာကျေး ဝန်ဆောင်မှုရရှိ	မ	ကျွန်းမာကျေးကဏ္ဍ
၃	ဘုန်းကြီးကျောင်း၊ ဓမ္မာရုံ ဆောက်လုပ်ခြင်း	။	ဒဂုံအိမ်အထောက် ကံအိမ်
၄	ဘုန်းကြီးကျောင်း၊ ဗုဒ္ဓဘိဝံသတိုင်း တည်ဆောက်ခြင်း	ကျား + မ	။
၅	ဘုန်းကြီးကျောင်း၊ အင်းတန်း	။	။

စာချုပ်အောက်အဖြစ်၊
 ခေါင်းဆောင်၊ ကျေးရွာစီမံကိန်းအထောက်အကူပြုကော်မီတီမှ အတည်ပြုသည်။

အမည် ဦးကျော်စွမ်း လက်မှတ် *[Signature]* နေ့စွဲ ၂၁.၁.၂၀၁၇



ပုံစံ - ၀ - ၃ ကျေးရွာဖွံ့ဖြိုးရေး ဦးစားပေးအစီအစဉ် (Form PC 3)

လမ်းညွှန်ချက်၊ အဆင့်(၃) ကျေးရွာဖွံ့ဖြိုးရေးမူဝါဒချက်အရ အစီအစဉ် ဦးစားပေးအစီအစဉ် ကျေးရွာပိတ်ကိန်း အထောက်အကူပြု ကော်မတီသည် လူထုစည်းရုံးရေးပျံ့နှံ့မှုအကူအညီဖြင့် ဤပုံစံကိုပြည့်စုံအောင် ဖြည့်သွင်းရမည်။

လူထုစည်းရုံးရေးပျံ့နှံ့မှု/ဝန်ထမ်း အမည် **ဖိုးနိုင်စင်ဦး**

နေ့စွဲ **၁၇. ၁၀. ၂၀၁၇** စက်ဝန်းအား အမှတ်ဖြစ်ပါ (V) စက်ဝန်း(၁) စက်ဝန်း(၂) စက်ဝန်း(၃) စက်ဝန်း(၄)

ပြည်နယ်/တိုင်း **ဧရာဝတီ**၊ မြို့နယ်/မြို့နယ် **ကျေးရွာအုပ်စု များသာ**၊ ကျေးရွာ **ပင်လှိုင်**

က၊ အခက်အခဲအတားအဆီးများအားဆွေးနွေးခြင်း - ယခုလက်ရှိအခြေအနေတွင် ဤကျေးရွာဖွံ့ဖြိုးတိုးတက်ရေးအတွက် အဓိက အခက်အခဲအတားအဆီးများသည် မည်သည်များဖြစ်ပါသနည်း။ (အမျိုးသား/သမီး အနည်းဆုံးအခက်အခဲ ၅ ခုစီဖော်ပြပါ)

အမျိုးသား အဖွဲ့မှ တင်ပြသော အခက်အခဲအတားအဆီးများ	အမျိုးသမီး အဖွဲ့မှ တင်ပြသော အခက်အခဲအတားအဆီးများ
၁ လမ်းပန်းဆက်သွယ်ရေး ကခက်ခဲ	၁ လမ်းပန်းဆက်သွယ်ရေး ကခက်ခဲ
၂ ကျန်းမာရေး ကခက်ခဲ	၂ ဝတ်စုံကခက်ခဲ
၃ ပညာရေး ကခက်ခဲ	၃ ဆောက်လုပ်ရေး ကခက်ခဲ
၄ ကမ္ဘာ့အစားအသောက်ကဏ္ဍ ကခက်ခဲ	၄ ကမ္ဘာ့အစားအသောက်ကဏ္ဍ ကခက်ခဲ
၅ ဆောက်လုပ်ရေး ကခက်ခဲ	၅ ပညာရေး ကခက်ခဲ

၆။ ကျန်းမာရေး ကခက်ခဲ

ခ၊ မျှော်မှန်းခြင်း - နောင်လာမည့် (၅) နှစ် အတွင်း ကျေးရွာဖွံ့ဖြိုးရေး မျှော်မှန်းလျာထားချက်များအား တင်ပြပါ။

အမျိုးသားအဖွဲ့မှ တင်ပြသော မျှော်မှန်းချက်များ	အမျိုးသမီးအဖွဲ့မှ တင်ပြသော မျှော်မှန်းချက်များ
၁ လမ်းပန်းဆက်သွယ်ရေး ကောင်းမွန်လာစေရန်	၁ လမ်းပန်းဆက်သွယ်ရေး ကောင်းမွန်လာစေရန်
၂ ကျန်းမာရေး ကမ္ဘာ့အစားအသောက်ကဏ္ဍ ကခက်ခဲ	၂ ကမ္ဘာ့အစားအသောက်ကဏ္ဍ ကခက်ခဲ
၃ ပညာရေး ဖွံ့ဖြိုးတိုးတက်လာစေရန်	၃ ကျန်းမာရေး ကဆင် ကတန်းဖြင့် မာလာစေရန်
၄ ကမ္ဘာ့အစားအသောက်ကဏ္ဍ ဖွံ့ဖြိုးလာစေရန်	၄
၅ ဆောက်လုပ်ရေး ဖွံ့ဖြိုးမှုပြုစေရန်	၅

ဂ၊ လူထုပိတ်ကိန်း၏ လာမည့် (၄) နှစ်အတွက် အကျုံးဝင်သော ဦးစားပေး ဖွံ့ဖြိုးတိုးတက်မှု လုပ်ငန်း အစီအစဉ်များအားဖော်ပြပါ။

အဆင့်	ကျေးရွာအတွက် ဦးစားပေး ဖွံ့ဖြိုးတိုးတက်မှု လုပ်ငန်းစဉ်များ	အဆိုပြုသူ (အမျိုးသားများ/ အမျိုးသမီးများ/ အမျိုးသား+ အမျိုးသမီး)	ခန့်မှန်းကုန်ကျ စရိတ်	အကျိုးခံစားခွင့်ရှိသူ ခန့်မှန်းခြေ အရေအတွက်
၁	နားရော်ဘောင် ကဆင်တည်ဆောက်ခြင်း	ကျား	၁၂၅၀၀၀၀၀	၃၅၀
၂	ရွာတွင်း လမ်းဆွန်း စက်ကွက် ခင်းခြင်း	ကျား + မ	၁၀၀၀၀၀၀၀	၃၅၀
၃	ဝိန်းခမ်း ရေသွယ်တန်းခြင်း	ကျား + မ	၁၅၀၀၀၀၀၀	၃၅၀
၄	၂၆၆ ကျောင်း ဖွဲ့စည်းခြင်း	ကျား	၃၀၀၀၀၀၀	၃၅၀
၅	ရွာကပ်ခြင်း ကျား တိုက်မိခြင်း	ကျား	၄၀၀၀၀၀၀	၃၅၀

၆။ မူလတန်း ကျောင်း ၀၇၀၈ ဖွဲ့စည်းခြင်း မ ၂၅၀၀၀၀၀ ၃၅၀

၁၁။ လူထုပီပီခိုင်း၏ လာမည့် (၄) နှစ်အတွက် အကန့်အသတ်မရှိသော ဦးစားပေး ဖွံ့ဖြိုးတိုးတက်မှု လုပ်ငန်း အစီအစဉ်များအားဖော်ပြပါ။

အဆင့်	ကျေးရွာအတွက် ဦးစားပေး ဖွံ့ဖြိုး တိုးတက်မှု လုပ်ငန်းစဉ်များ	အဆိုပြုသူ (အမျိုးသားများ/ အမျိုးသမီးများ/အမျိုးသား+ အမျိုးသမီး)	အခန်းကဏ္ဍ
၁	ကျွန်း၊ ဖာရှား၊ ဝန်ထမ်း၊ ချွေးကျော်	ကျား၊ + မ	ကျွန်း၊ ဖာရှား
၂	စိုက်ပျိုးရေး၊ သစ်တော၊ ပေးချွန်	ကျား၊ + မ	စိုက်ပျိုးရေး
၃			
၄			
၅			

ခေါင်းဆောင်၊ ကျေးရွာပီပီခိုင်းအထောက်အကူပြုကော်မတီမှ အတည်ပြုသည်။

အမည် ဦးကျော်စော၊ လက်မှတ်  နေ့စွဲ ၁၇.၁၀.၂၀၁၇

ခေါင်းစဉ်အား

ခေါင်းစဉ်အား

ကျေးရွာကော်မတီများ ရွေးချယ်ခြင်းနှင့် ကျေးရွာဖွံ့ဖြိုးရေးအစီအစဉ် မှတ်တမ်းပုံများ

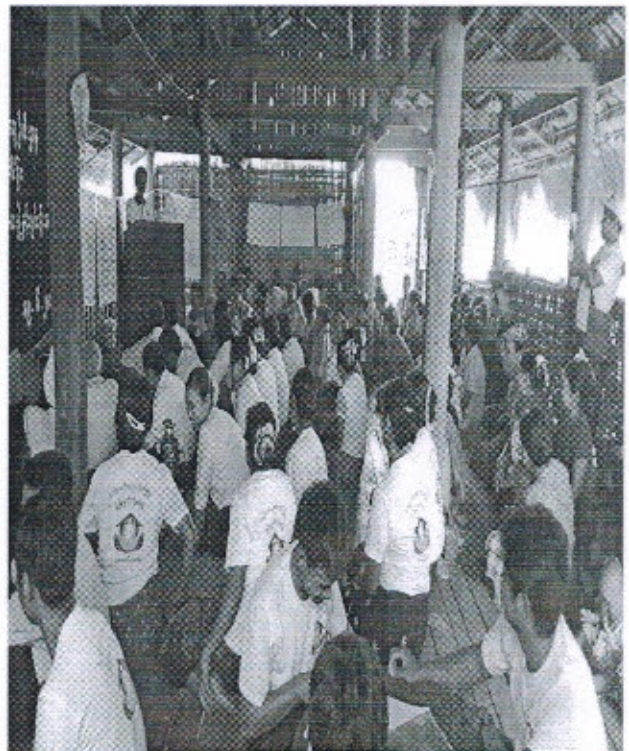
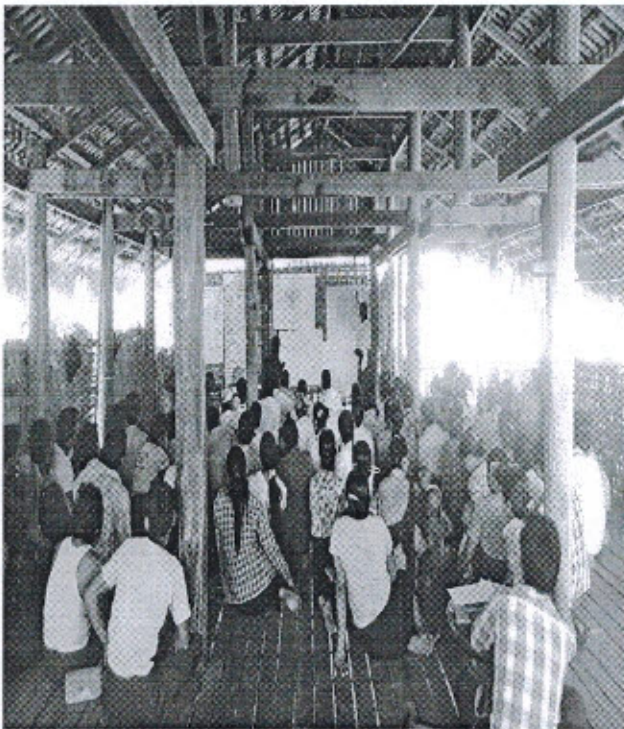
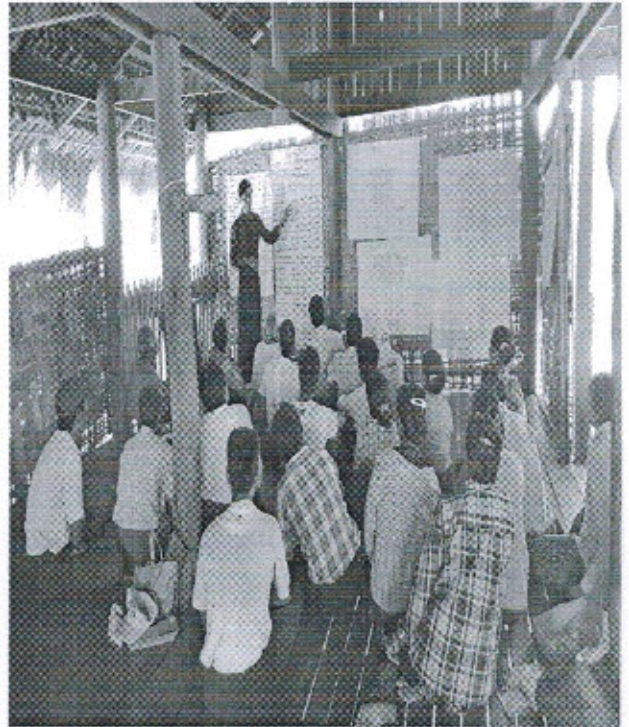
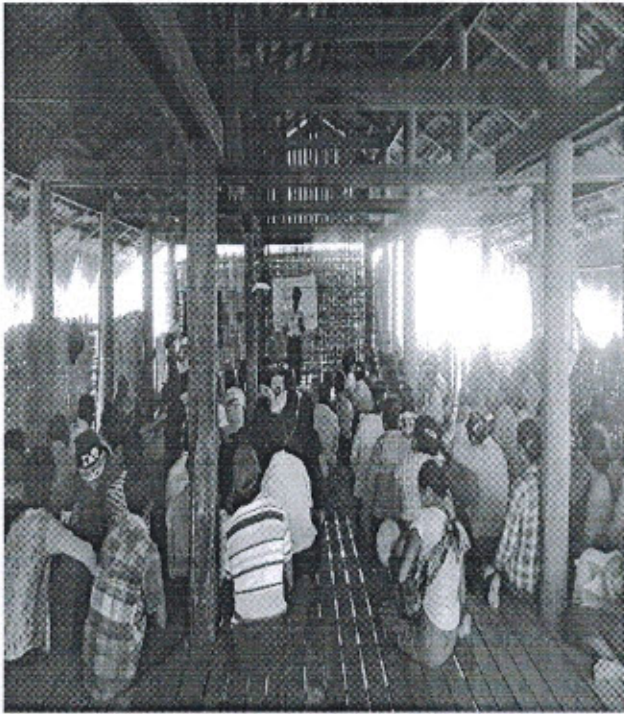

ပထမအကြိမ် အခင်း၊ အစား၊ မှတ်တမ်း၊

ကျေးဇူး " " ပင်ပိုင်:

ကျေးဇူးအုပ်စု " " ကုန်းများဘား

အခင်းအစား၊ ဖြစ်ရပ်အဖြစ်အရာ " " နားလှအောင်

ဇွဲ-စွဲ " " ၁၆.၁၀.၂၀၁၇

အကြောင်း အရာ " " တတိယနှစ် စီမံကိန်း၊ ဗိတ်ဆက် အခင်း၊ အစား၊
ပထမအကြိမ် အခင်း၊ အစား၊ ဖြစ်ရပ်ခြင်း " "

အခင်းအစား၊ တက်ရောက်သူ စွဲ-ကျေး (၂၅) နှစ်၊ မ(၃၂) နှစ် = (၅၇) နှစ်

အေးဇွဲ၊ ချက်များ

အေးဇွဲ၊ ချက် (၁)

ဗိတ်ဆက်အခင်း၊ အစားတွင် ကျေးဇူးအုပ်စုနှင့် ကျေးဇူးအုပ်စုအဖွဲ့အစည်းများ
အဖွဲ့ဝင်များနှင့် ဝန်ထမ်းများကို ဗိတ်ဆက်အဖွဲ့အစည်းအဖွဲ့အစည်း၊ ဝေ
ကြားခြင်း။ ထို့အပြင် ဝန်ထမ်းများနှင့် အဖွဲ့အစည်းအဖွဲ့အစည်း၊ အဖွဲ့အစည်း၊ အဖွဲ့အစည်း၊
အစည်းအဝေးအဖွဲ့အစည်းအဖွဲ့အစည်း၊ နှစ်ကိန်း၊ ဖွဲ့စည်းပုံများနှင့်
ကျေးဇူးအုပ်စုအဖွဲ့အစည်း၊ အစည်းအဝေး၊ ဗိတ်ဆက်အဖွဲ့အစည်း၊ ဝေကြားခြင်း
ကျေးဇူးအုပ်စုအဖွဲ့အစည်း၊ အစည်းအဝေးတွင် အဖွဲ့အစည်းအဖွဲ့အစည်း
နှင့် မဆုတ်ဘဲ လျှို့ဝှက် မပေးစနစ်ဖြင့် အဖွဲ့အစည်းအဖွဲ့အစည်း၊ လျှို့ဝှက်ပေးပို့ခြင်း၊
ပါဝင်စားယူမှုဆိုင်ရာ၊ ဝန်ထမ်းများ၊ ဖြစ်ရပ်များနှင့် အစည်းအဝေးအဖွဲ့အစည်း၊
အစည်းအဝေးအဖွဲ့အစည်းအဖွဲ့အစည်း

အေးဇွဲချက် (၂)

စိတ်ဆက်ဆံရေးဇွဲမျှအဖွဲ့တွင် ကျေးဇူးတော်တော်ထမ်း လိုက်
နာရမည်။ စည်းကမ်းချက်များကို ဖြစ်ပေါ်စေ၊ ဖြစ်ကြား၍ ကျေးဇူးပြု
ကိုယ်တိုင် လျှို့ဝှက်ချက်မပေးစနစ် ဖြစ်စေတော်ထမ်း ကျား (၁)၊
မ (၁) ကို အေးချယ်ရန် အေးဇွဲ ခံပါသည်။

ဆုံးဖြတ်ချက် (၁)

ကျေးဇူးပြုမှုမှ စိမ်းကိန်း၏ ဖွဲ့စည်းပုံ လုပ်ဆောင်ရမည့်အချက်
များနှင့် လိုက်နာကျင့်ဆုံးရမည်။ နည်းလမ်းများကို လိုက်နာဆောင်ရွက်
ရန်၊ စေတနာတော်ထမ်း အေးချယ်ခြင်း ကိစ္စနှင့် ပတ်သက်၍ တက်ရောက်
လာ ကျေးဇူးပြုမှုမှ အမှန်တကယ် လုပ်ကိုင်နိုင်သူ၊ ကျေးဇူး
ဖွဲ့ဖွဲ့ဖြိုးဖြိုး အတွက် စိတ်ပါဝင်စားမှုပြုသူ၊ ဖြစ်တတ်ဆိုတတ်ပြုသူ
များကို အေးချယ်ရန် ဖြစ်ကြား၍ စေတနာတော်ထမ်း ကျား (၁)၊ မ (၁)
ကို တက်ရောက်လာစေကာ ကျေးဇူးပြုမှုမှ လျှို့ဝှက်မစနစ် ဖြစ်
အေးချယ်ရန် ဆုံးဖြတ်ခံပါသည်။ ထို့အောက် ပူးပေါင်းဆောင်ရွက်ခြင်း (PRA)
အကြောင်းတွင် ပါဝင်စေတော်ထမ်း ဖြား ဖြစ်စေရမည်။ အမျိုးသမီးဆိုရာ
သုံးသပ်ချက်များ၊ အသက်မွေးဝမ်းကျောင်း ဆိုင်ရာများကို ဆက်လက်
အေးဇွဲရန် ဆုံးဖြတ်ခံပါသည်။

သဘောတူညီမှုများ

- (၁) ကျေးဇူးပြုသူ / သားနားလုံး စိမ်းကိန်းမှ ရရှိလာစေရန် ပုံစံဖြင့်
ကျေးဇူးပြုမှု အကျိုးရှိစွာ သဘောတူညီခံပါသည်။
- (၂) ကျေးဇူးတော်တော်ထမ်း (၂) ဦး နားလျှို့ဝှက်မပေးစနစ်
အေးချယ်ရန် သဘောတူညီခံပါသည်။
- (၃) အေးချယ်ခံရသော စေတနာတော်ထမ်း (၂) ဦး မှလည်း အမှန်တကယ်
လုပ်ဆောင်နိုင်ကြောင်း သဘောတူညီခံပါသည်။
- (၄) ထို့အောက် တက်ရောက်လာစေကာ ကျေးဇူးပြုမှုမှ ပူးပေါင်းဆောင်ရွက်ခြင်း၊
(PRA) အဆင့်များ ဆက်လက် ဖြစ်ပေါ်အေးဇွဲရန် သဘောတူညီခံပါသည်။

ဒုတိယအကြိမ်အစည်းအဝေး မှတ်တမ်း

ကျေးဇူး ။ ။ ဝင်လှိုင်း

ကျေးဇူးအုပ်စု ။ ။ ကျန်းမာရေးသား

အစည်းအဝေး၊ ဖြေလျက်ပေးရန် ။ ။ နားနေဆောင်

ဇနီးစွဲ ။ ။ ၁၇.၁၀.၂၀၁၇

အကြောင်းအရာ ။ * တတိယအကြိမ်အစည်းအဝေး

အစည်းအဝေး၊ ဦးစားပေးလုပ်ငန်း၊ ရွေးချယ်ခြင်းနှင့် ကျေးဇူးစီမံကိန်းအထောက်အကူပြုကော်မတီရွေးချယ်ခြင်း

အစည်းအဝေး တက်ရောက်သူများ ။ ။ ကျေးဇူးသား (၂၄) ဦး ။

ကျေးဇူးသူ (၃၁) ဦး ။ ဆေးနာဂတ်ထမ်း အမျိုးသား (၁၁) ဦး ။ အမျိုးသမီး (၂၀) ဦး ။

ဒုတိယအကြိမ်အစည်းအဝေးအတွက်တက်ရောက်လာသောကျေးဇူးသူများအား အမျိုးသား/သမီးများအား သီးခြားစွဲ၍ လျှောက်ဆိုစစ်ခြင်း၊ (PRR) အဆင့်များ ဆက်လက်ဖြေလျက်ပေး ရွေးခံကြပါသည်။ ၎င်းတို့အား အခက်အခဲများကို ဖော်ထုတ်ခံကြသည်။ ဖော်ထုတ်ထားသော ဖြေဆိုမှုများကို အမျိုးသား/သမီး ပေါင်း၍ တူညီသော လုပ်ငန်း ထွက်ပေါ်လာသည်။ ထို့အပြင် အမျိုးသား/အမျိုးသမီးများ၏ နောက် (၅) နှစ်မျှ မြှင့်ချက်များကို ဆက်လက်ဖော်ထုတ်ခံကြပါသည်။ ထွက်ပေါ်လာသော လုပ်ငန်းများကို လူထုမဟုတ်သူစီမံကိန်း၏ အကျိုးဝင်သော လုပ်ငန်းများနှင့် အကျိုးမဝင်သော လုပ်ငန်းများကို ခွဲခြား၍ ကျေးဇူးဖွံ့ဖြိုးရေးလုပ်ငန်းများကို အဆင့်မြှင့်တင်မှုနှင့် ရွေးချယ်ခံကြသည်။ အမျိုးသားအတွက် အမျိုးသမီးအတွက် တူ၍ ဖြေဆိုမှုများကို အခြေခံ၍ ဖြေဆိုမှုများကို ရေးဆွဲ၍ မည်သို့ဖြေဆိုရမည်ကိုဖော်ထုတ်ခံကြသည်။ ထွက်ပေါ်လာသော လုပ်ငန်းများကို အကောင်အထည်ဖော်၍ ကျေးဇူးအတွက် စီမံကိန်းအထောက်အကူပြုကော်မတီ ညီလာခံကြောင်း ဖွဲ့စည်းသည်။

သုတိယ နကြိမ် နာစည်၊ အစားတွင် တက်ရောက်လာသော ကျေးရွာ ယူထု
 နား၊ ကော်မတီဝင်များ၏ တာဝန်နှင့် ဝတ္တရားများ၊ ဒါကြောင်း၊ ငွေကြား
 ဇာ၊ စီအောက် ခုက္ကဋ္ဌ ကျား (၁၁) ဦး၊ ၂၀ (၁၁) ဦး၊ ၂၁ အစား စာရေး
 ကျား (၁၁) ဦး၊ ၂၀ ယ်ယူရေး၊ ဆပ်ကော်မတီ ကျား (၂၁) ဦး၊ ၂၀ (၁၁) ဦး၊
 အစိုးရ ဝန်ကြီးကြပ်ရေး၊ ဆပ်ကော်မတီ ကျား (၁၁) ဦး၊ ၂၀ (၂၁) ဦး၊
 ယုတ်နှင့် ယုတ်ပတ်ရေးနှင့် ဖြေရှင်းဆိုင်ရာ ဝန်ကြီးရေး၊ ဆပ်ကော်မတီ ကျား (၁၁) ဦး
 ၂၀ (၂၁) ဦး၊ ၂၀ ဖန်နစ် အကြံပေးကြားရေး၊ ကော်မတီ ကျား (၁၁) ဦး၊
 ၂၀ (၁၁) ဦး၊ ၂၀ ရပ်ရွာ ယူထု နား၊ သုံး ကိုယ်တိုင် ယူပွဲက ပဲပေးစနစ် ဖွဲ့
 ရွေးချယ် ဆုံးဖြတ်ခဲ့ကြသည်။

ကျေးရွာ ယူထု မှ ယူထု မဟုတ် ဖြစ်နိုင်တတ်ခြင်း ချမှတ်ထားသော
 အစားအနား၊ ရွာစုများကို ယိုက်နာကျင့်သုံး မည်ဖြစ်ကြောင်း ကော်မတီ
 ဝင်များမှ ကျေးရွာ အတွက် အမွန်တကယ် ယုတ်နိုင် ဦးကြောင်း သဘော
 တူကြပါသည်။

ထို့အပြင် ယူထု မဟုတ် ဖြစ်နိုင်ခြင်း ကျင့်ဝတ်များကို ယိုက်နာခြင်း
 အစားအနား၊ ရွာစုနှင့် သဘောတူ စာချုပ် ကို ရက်မှတ် ထိုးကြသည်။

မူရင်းအား ကျေးရွာဖွံ့ဖြိုးရေးအထောက်အကူပြု ညှိနှိုင်းရန်အတွက် ကော်မတီတွင် ထားရှိရပါမည်။ အခြားဌာနများနှင့် ညှိနှိုင်းရန်အတွက် ပိတ္တူအား TPIC သို့ပို့ရပါမည်။

	အဆင့်	လုပ်ငန်း	အဆိုပြုသူ	လ/နှစ်	လုပ်ငန်းလုပ်ဆောင်မည့်သူ	ပြင်ပမှထောက်ပံ့သူ
အခြေခံအထောက်အပံ့	၀	ဒူး၊ ဇွဲ၊ ကောင်း နှာဝစ် စာနဲ့ ဆောက်ခြင်း	ကျား <input type="checkbox"/> မ/.....	ကျေးရွာသူ	မူဝါဒအဖွဲ့ဝင်
	၂	ရွာတွင်း လမ်းချောင်း စီ ကျောက် ခင်းခြင်း	ကျား <input type="checkbox"/> မ/.....	မ	မ
	၃	ရွာစင်္ကြံခြင်း၊ ကျေး စာတား ခြင်း	ကျား <input type="checkbox"/> မ/.....	မ	န.တ. နေ ခို စီး ဌာန
	၄		<input type="checkbox"/> ကျား <input type="checkbox"/> မ/.....		
	၅		<input type="checkbox"/> ကျား <input type="checkbox"/> မ/.....		
အသက်မွေးဝမ်းကျောင်းစိုက်ပျိုးရေး	၀	စိုက်ပျိုးရေး ဝါးစိုက်ခြင်း	ကျား <input type="checkbox"/> မ/.....		စိုက်ပျိုးရေး ဦးစီးဌာန
	၂		<input type="checkbox"/> ကျား <input type="checkbox"/> မ/.....		
	၃		<input type="checkbox"/> ကျား <input type="checkbox"/> မ/.....		
	၄		<input type="checkbox"/> ကျား <input type="checkbox"/> မ/.....		
	၅		<input type="checkbox"/> ကျား <input type="checkbox"/> မ/.....		
ကျန်းမာရေးနှင့် အဟာရ	၀	ကျန်းမာရေးဝန်ထမ်း	မ ကျား/.....		ကျန်းမာရေး ဌာန
	၂		<input type="checkbox"/> ကျား <input type="checkbox"/> မ/.....		
	၃		<input type="checkbox"/> ကျား <input type="checkbox"/> မ/.....		
	၄		<input type="checkbox"/> ကျား <input type="checkbox"/> မ/.....		
	၅		<input type="checkbox"/> ကျား <input type="checkbox"/> မ/.....		
ပညာရေး	၀	ကလေးကျောင်းခြင်း	<input type="checkbox"/> ကျား ကျား/.....	ကျေးရွာသူ	ပညာရေး ဌာန
	၂	မူလတန်းကျောင်း၊ ဝန်ထောက် ခြင်း	မ ကျား/.....	မ	မ
	၃		<input type="checkbox"/> ကျား <input type="checkbox"/> မ/.....		
	၄		<input type="checkbox"/> ကျား <input type="checkbox"/> မ/.....		
	၅		<input type="checkbox"/> ကျား <input type="checkbox"/> မ/.....		
အခြား	၀	မိမိတို့ရွာတွင် တန်းခြင်း	မ ကျား/.....	ကျေးရွာသူ	ကျေးလက် စီးစီး ဌာန
	၂		<input type="checkbox"/> ကျား <input type="checkbox"/> မ/.....		
	၃		<input type="checkbox"/> ကျား <input type="checkbox"/> မ/.....		
	၄		<input type="checkbox"/> ကျား <input type="checkbox"/> မ/.....		
	၅		<input type="checkbox"/> ကျား <input type="checkbox"/> မ/.....		